

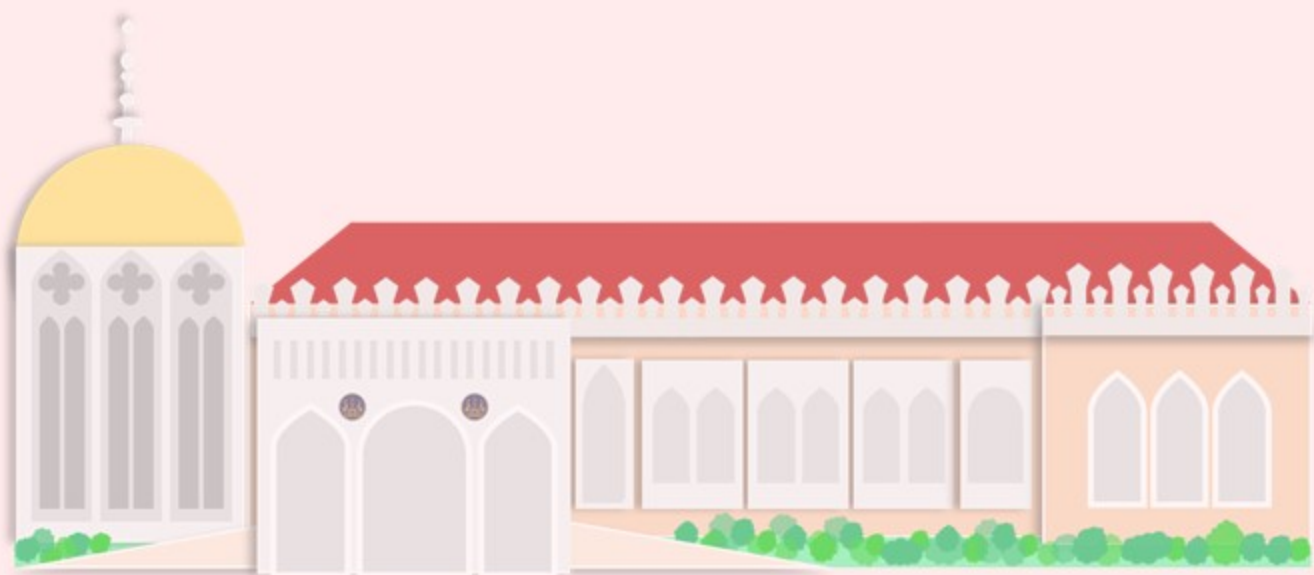

รายงานผลการปฏิบัติงานของ
คณะกรรมการธรรมาภิบาลจังหวัด
ประจำปีงบประมาณ พ.ศ. ๒๕๖๓
รอบ ๖ เดือนแรก (๑ ตุลาคม ๒๕๖๒ - ๓๑ มีนาคม ๒๕๖๓)



คำนำ

รายงานผลการปฏิบัติงานของคณะกรรมการธรรมาภิบาล (ก.ธ.จ.) ประจำปีงบประมาณ พ.ศ. ๒๕๖๓ รอบ ๖ เดือนแรก (๑ ตุลาคม ๒๕๖๒ – ๓๑ มีนาคม ๒๕๖๓) ฉบับนี้ นำเสนอผลการดำเนินงานของ ก.ธ.จ. ที่ได้ปฏิบัติภารกิจตามบทบาท อำนาจหน้าที่ ตามระเบียบสำนักนายกรัฐมนตรีว่าด้วยคณะกรรมการธรรมาภิบาลจังหวัด พ.ศ. ๒๕๕๒ และที่แก้ไขเพิ่มเติม ในการสอดส่อง และเสนอแนะการปฏิบัติภารกิจของหน่วยงานของรัฐและเจ้าหน้าที่ของรัฐ ในจังหวัดให้ใช้วิธีการบริหารกิจการบ้านเมืองที่ดี

สำนักงานปลัดสำนักนายกรัฐมนตรี หวังเป็นอย่างยิ่งว่า รายงานฉบับนี้ จะเป็นประโยชน์ต่อหน่วยงานของรัฐ และผู้ที่เกี่ยวข้อง ได้รับทราบการดำเนินงานและผลการติดตามสอดส่องแผนงาน/โครงการตามแผนปฏิบัติราชการประจำปีของจังหวัดและกลุ่มจังหวัด แผนงาน/โครงการของส่วนราชการในจังหวัด รวมทั้งการแก้ไขปัญหาความเดือดร้อนของประชาชนจากการปฏิบัติงานของหน่วยงานของรัฐ และเจ้าหน้าที่ของรัฐ (เรื่องร้องเรียน) ในพื้นที่ ทั้ง ๗๖ จังหวัด ในรอบ ๖ เดือนแรก ของคณะกรรมการธรรมาภิบาลจังหวัด อย่างไรก็ตาม รายงานผลการปฏิบัติงานดังกล่าว จะนำไปผนวกกับรายงานผลการปฏิบัติงานฯ ในรอบ ๖ เดือนหลัง เพื่อสรุปและจัดทำเป็นรายงานภาพรวมผลการปฏิบัติงานของคณะกรรมการธรรมาภิบาล (ก.ธ.จ.) ประจำปี พ.ศ. ๒๕๖๓ นำเสนอคณะรัฐมนตรี และเผยแพร่ประชาสัมพันธ์ให้หน่วยงานและผู้ที่เกี่ยวข้องได้รับทราบต่อไป

สำนักงานปลัดสำนักนายกรัฐมนตรี

เมษายน ๒๕๖๓

สารบัญ

	หน้า
❖ สรุปสาระสำคัญ	
❖ ๑ ความเป็นมา อำนาจหน้าที่ และแนวทางการขับเคลื่อนการดำเนินงาน ของคณะกรรมการธรรมาภิบาลจังหวัด	๑ - ๙
๑.๑ ความเป็นมา	๑ - ๒
๑.๒ อำนาจหน้าที่ตามระเบียบฯ	๒ - ๓
๑.๓ อำนาจหน้าที่ตามคำสั่งสำนักนายกรัฐมนตรี ที่ ๑๖๘/๒๕๖๒ ลงวันที่ ๓๑ กรกฎาคม พ.ศ. ๒๕๖๒	๓ - ๔
แผนภูมิความเป็นมาและภารกิจการสอดส่อง/เสนอแนะของ ก.ธ.จ.	๕
๑.๔ แนวทางการขับเคลื่อนการดำเนินงานของคณะกรรมการธรรมาภิบาลจังหวัด	๖ - ๙
❖ ๒ ผลการปฏิบัติงานของคณะกรรมการธรรมาภิบาลจังหวัด ประจำปีงบประมาณ พ.ศ. ๒๕๖๓ รอบ ๖ เดือนแรก	๑๐ - ๔๓
๒.๑ การประชุม ก.ธ.จ. เพื่อสอดส่องงาน/โครงการในพื้นที่จังหวัด	๑๐
๒.๒ ประเภทของแผนงาน โครงการ/เรื่องร้องเรียน ที่ ก.ธ.จ. สอดส่อง	๑๐ - ๑๑
๒.๓ การติดตามสอดส่องหน่วยงานของรัฐและเจ้าหน้าที่ของรัฐ ให้ใช้วิธีการบริหารกิจการบ้านเมืองที่ดี พร้อมกรณีตัวอย่าง	๑๒
• การสอดส่องแผนงาน/โครงการตามแผนพัฒนาจังหวัด/กลุ่มจังหวัด	๑๒ - ๒๓
• การสอดส่องแผนงาน/โครงการของส่วนราชการในจังหวัด	๒๔ - ๓๐
• การแก้ไขปัญหาความเดือดร้อนจากการปฏิบัติงาน ของหน่วยงานของรัฐ/เจ้าหน้าที่ของรัฐ (เรื่องร้องเรียน)	๓๑ - ๔๓
๒.๔ การดำเนินการเรื่องอื่น ๆ ที่สำคัญตามมติที่ประชุม ก.ธ.จ.	๔๔
๒.๕ ปัญหาอุปสรรคและข้อเสนอแนะเกี่ยวกับการปฏิบัติงานของ ก.ธ.จ.	๔๔ - ๔๕
❖ ภาคผนวก : รายชื่อแผนงาน/โครงการ/เรื่องร้องเรียน ที่ ก.ธ.จ. สอดส่อง	๔๖ - ๘๑

สรุปสาระสำคัญ
ผลการปฏิบัติงานของคณะกรรมการธรรมาภิบาลจังหวัด
ประจำปีงบประมาณ พ.ศ. ๒๕๖๓ รอบ ๖ เดือนแรก
(๑ ตุลาคม ๒๕๖๒ – ๓๑ มีนาคม ๒๕๖๓)



ในรอบ ๖ เดือนแรกของปีงบประมาณ พ.ศ. ๒๕๖๓ (๑ ตุลาคม ๒๕๖๒ – ๓๑ มีนาคม ๒๕๖๓) ผู้ตรวจราชการสำนักนายกรัฐมนตรีในฐานะประธานกรรมการธรรมาภิบาลจังหวัดได้ขับเคลื่อนการปฏิบัติภารกิจตามอำนาจหน้าที่ตามระเบียบสำนักนายกรัฐมนตรี ว่าด้วยคณะกรรมการธรรมาภิบาลจังหวัด พ.ศ. ๒๕๕๒ และที่แก้ไขเพิ่มเติม โดยมีผลการดำเนินงาน ดังนี้

๑. การประชุมคณะกรรมการธรรมาภิบาลจังหวัด (ก.ธ.จ.) ปลัดสำนักนายกรัฐมนตรี ได้ออกประกาศสำนักนายกรัฐมนตรีกำหนดให้ในปีงบประมาณ พ.ศ. ๒๕๕๓ เป็นต้นไป ให้มีการประชุม ก.ธ.จ. อย่างน้อยปีละ ๓ ครั้ง โดยในรอบ ๖ เดือนแรก (๑ ตุลาคม ๒๕๖๒ – ๓๑ มีนาคม ๒๕๖๓) ก.ธ.จ. จำนวน ๗๖ คณะ/จังหวัด มีการประชุมเพื่อติดตามสอดส่องแผนงาน/โครงการตามแผนปฏิบัติราชการประจำปีของจังหวัด แผนงาน/โครงการในจังหวัด รวมถึงการแก้ไขปัญหาความเดือดร้อนจากการปฏิบัติงานของหน่วยงานของรัฐ และเจ้าหน้าที่ของรัฐในจังหวัด รวมจำนวน ๑๓๑ ครั้ง โดย ก.ธ.จ. จำนวน ๑ คณะ/จังหวัด มีการประชุม ๓ ครั้ง คือ ก.ธ.จ. ลำปาง และ ก.ธ.จ. จำนวน ๕๓ คณะ/จังหวัด มีการประชุม ๒ ครั้ง ส่วนที่เหลือมีการประชุม ๑ ครั้ง

๒. ผลการดำเนินการสอดส่องของ ก.ธ.จ. ตามข้อ ๒๒ และ ๒๓ แห่งระเบียบสำนักนายกรัฐมนตรี ว่าด้วยคณะกรรมการธรรมาภิบาลจังหวัด พ.ศ. ๒๕๕๒ และที่แก้ไขเพิ่มเติม ดังนี้

๒.๑ ก.ธ.จ. ได้สอดส่อง แผนงาน/โครงการ และเรื่องร้องเรียนในภาพรวม ทั้งหมด ๔๐๓ แผนงาน/โครงการ/เรื่อง สรุปได้เป็นด้านต่าง ๆ ดังนี้



เมื่อแบ่งประเภทตามแนวทางในการสอดส่องของ ก.ธ.จ. จะสามารถแยกด้านต่าง ๆ ของแผนงาน/โครงการ/เรื่อง ได้ ดังนี้

๒.๑.๑ การสอดส่องแผนงาน/โครงการตามแผนปฏิบัติการประจำปีของจังหวัด และกลุ่มจังหวัด พบว่า แผนงาน/โครงการที่ ก.ธ.จ. สอดส่องและไม่เป็นไปตามหลักการบริหารกิจการบ้านเมืองที่ดี จำนวน ๑๐๒ แผนงาน/โครงการ เป็นแผนงาน/โครงการด้านต่าง ๆ ตามลำดับ ดังนี้

ลำดับที่	ด้าน	จำนวน แผนงาน/โครงการ	ร้อยละ
๑	ทรัพยากรธรรมชาติและสิ่งแวดล้อม	๓๓	๓๒.๓๕
๒	สาธารณสุข	๓๑	๓๐.๓๙
๓	เศรษฐกิจ	๒๕	๒๔.๕๑
๔	สังคม	๑๑	๑๐.๗๙
๕	สาธารณสุข	๒	๑.๙๖
รวม		๑๐๒	๑๐๐

๒.๑.๒ การสอดส่องแผนงาน/โครงการของส่วนราชการในจังหวัด พบว่า แผนงาน/โครงการที่ ก.ธ.จ. สอดส่องและไม่เป็นไปตามหลักการบริหารกิจการบ้านเมืองที่ดี จำนวน ๑๖ แผนงาน/โครงการ เป็นแผนงาน/โครงการด้านต่าง ๆ ตามลำดับ ดังนี้

ลำดับที่	ด้าน	จำนวน แผนงาน/โครงการ	ร้อยละ
๑	สาธารณสุข	๘	๕๐
๒	ทรัพยากรธรรมชาติและสิ่งแวดล้อม	๕	๓๑.๒๕
๓	สังคม	๒	๑๒.๕๐
๔	เศรษฐกิจ	๑	๖.๒๕
รวม		๑๖	๑๐๐

๒.๑.๓ การแก้ไขปัญหาความเดือดร้อนจากการปฏิบัติงานของหน่วยงานของรัฐและเจ้าหน้าที่ของรัฐ (เรื่องร้องเรียน) พบว่า เรื่องร้องเรียนที่ ก.ธ.จ. สอดส่องและไม่เป็นไปตามหลักการบริหารกิจการบ้านเมืองที่ดี จำนวน ๓๔ เรื่อง เป็นเรื่องร้องเรียนด้านต่าง ๆ ตามลำดับ ดังนี้

ลำดับที่	ด้าน	จำนวน แผนงาน/โครงการ	ร้อยละ
๑	สาธารณสุข	๑๕	๔๔.๑๒
๒	ทรัพยากรธรรมชาติและสิ่งแวดล้อม	๙	๒๖.๔๗
๓	สังคม	๗	๒๐.๕๙
๔	เศรษฐกิจ	๒	๕.๘๘
๕	อื่น ๆ	๑	๒.๙๔
รวม		๓๔	๑๐๐

๒.๒ ก.ธ.จ. ได้ดำเนินการสอดส่องแผนงาน/โครงการตามแผนปฏิบัติการประจำปีของจังหวัดและกลุ่มจังหวัด ตามกรอบแนวทางในการปฏิบัติการตามอำนาจหน้าที่ของ ก.ธ.จ. จำนวน ๒๔๗ แผนงาน/โครงการ พบว่า แผนงาน/โครงการดังกล่าวไม่เป็นไปตามหลักการบริหารกิจการบ้านเมืองที่ดี จำนวน ๑๐๒ แผนงาน/โครงการ ซึ่งส่งผลกระทบต่อประชาชนด้านทรัพยากรธรรมชาติและสิ่งแวดล้อมมากที่สุด รองลงมาเป็นด้านสาธารณสุข ด้านเศรษฐกิจ ด้านสังคม และด้านสาธารณสุข ตามลำดับ จำแนกได้ว่าไม่เป็นไปตามระเบียบสำนักนายกรัฐมนตรี ว่าด้วยคณะกรรมการธรรมาภิบาลจังหวัด พ.ศ. ๒๕๕๒ และที่แก้ไขเพิ่มเติม ข้อ ๒๓ (๑) - (๗) รวมจำนวน ๑๔๗ ข้อ ในจำนวนนี้ไม่เป็นไปตามระเบียบฯ ข้อ ๒๓ (๔) ปฏิบัติภารกิจให้เกิดผลสัมฤทธิ์ มีประสิทธิภาพ และมีความคุ้มค่า มากที่สุด จำนวน ๘๑ ข้อ คิดเป็นร้อยละ

๕๕.๑๐ รองลงมาเป็น ข้อ ๒๓ (๖) ปฏิบัติภารกิจโดยยึดหลักการมีส่วนร่วมของประชาชน และการเปิดเผย ข้อมูลอย่างโปร่งใส จำนวน ๒๑ ข้อ คิดเป็นร้อยละ ๑๔.๒๙ ข้อ ๒๓ (๗) ปฏิบัติภารกิจโดยมีการติดตาม ตรวจสอบ และประเมินผลการปฏิบัติงานสม่ำเสมอ และเผยแพร่ต่อสาธารณะ จำนวน ๑๖ ข้อ คิดเป็นร้อยละ ๑๐.๘๘

๒.๓ ก.ธ.จ. ได้ดำเนินการสอดส่องแผนงาน/โครงการของส่วนราชการในจังหวัด ตามกรอบแนวทางในการปฏิบัติภารกิจตามอำนาจหน้าที่ของ ก.ธ.จ. จำนวน ๑๒๑ โครงการ พบว่าโครงการ ดังกล่าวไม่เป็นไปตามหลักการบริหารกิจการบ้านเมืองที่ดี จำนวน ๑๖ โครงการ ซึ่งส่งผลกระทบต่อประชาชน ในด้านทรัพยากรธรรมชาติและสิ่งแวดล้อม มากที่สุด รองลงมาเป็นด้านสาธารณสุขอุปโภค ด้านเศรษฐกิจ และด้านสังคม ตามลำดับ จำแนกได้ว่า ไม่เป็นไปตามระเบียบสำนักนายกรัฐมนตรี ว่าด้วยคณะกรรมการ ธรรมาภิบาลจังหวัด พ.ศ. ๒๕๕๒ และที่แก้ไขเพิ่มเติม ข้อ ๒๓ (๑) – (๗) รวมจำนวน ๓๗ ข้อ ในจำนวนนี้ ไม่เป็นไปตามระเบียบฯ ข้อ ๒๓ (๖) ปฏิบัติภารกิจโดยยึดหลักการมีส่วนร่วมของประชาชน และการเปิดเผย ข้อมูลอย่างโปร่งใส มากที่สุด จำนวน ๑๔ ข้อ คิดเป็น ร้อยละ ๓๗.๘๔ รองลงมาเป็น ข้อ ๒๓ (๔) ปฏิบัติภารกิจ ให้เกิดผลสัมฤทธิ์ มีประสิทธิภาพ และมีความคุ้มค่า จำนวน ๑๓ ข้อ คิดเป็นร้อยละ ๓๕.๑๔

๒.๔ การแก้ไขปัญหาความเดือดร้อนจากการปฏิบัติงานของหน่วยงานของรัฐ/ เจ้าหน้าที่ของรัฐในจังหวัด (เรื่องร้องเรียน) เป็นการดำเนินการกรณีที่ ก.ธ.จ. สอดส่องแล้วพบเห็นในพื้นที่ เป็นกรณีที่ประชาชนร้องเรียนมายัง ก.ธ.จ. ผ่านหนังสือร้องเรียน หรือกรณีเรื่องที่มีการร้องเรียนต่อ ก.ธ.จ. โดยตรง เป็นต้น โดยมีเรื่องร้องเรียนเข้าสู่การพิจารณาของ ก.ธ.จ. จำนวน ๓๕ เรื่อง ก.ธ.จ. พิจารณาแล้ว พบว่า ไม่เป็นไปตามหลักการบริหารกิจการบ้านเมืองที่ดี จำนวน ๓๔ เรื่อง เป็นเรื่องร้องเรียนที่มีผลกระทบต่อประชาชนด้านสาธารณสุขอุปโภค มากที่สุด รองลงมาเป็นด้านทรัพยากรธรรมชาติและสิ่งแวดล้อม ด้านสังคม ด้านเศรษฐกิจ และด้านอื่น ๆ ตามลำดับ ซึ่งเรื่องดังกล่าวไม่เป็นไปตามหลักการบริหารกิจการบ้านเมืองที่ดี ตามระเบียบสำนักนายกรัฐมนตรี ว่าด้วยคณะกรรมการธรรมาภิบาลจังหวัด พ.ศ. ๒๕๕๒ และที่แก้ไขเพิ่มเติม ข้อ ๒๓ (๑) – (๗) รวมจำนวน ๖๐ ข้อ ในจำนวนนี้ไม่เป็นไปตาม ระเบียบฯ ข้อ ๒๓ (๓) ปฏิบัติภารกิจ เพื่อประโยชน์สุขของประชาชน มากที่สุด จำนวน ๒๑ ข้อ คิดเป็นร้อยละ ๓๕ รองลงมาเป็นข้อ ๒๓ (๔) ปฏิบัติ ภารกิจให้เกิดผลสัมฤทธิ์ มีประสิทธิภาพ และมีความคุ้มค่า จำนวน ๑๔ ข้อ คิดเป็นร้อยละ ๒๓.๓๓ และ ข้อ ๒๓ (๑) ปฏิบัติภารกิจให้เป็นไปตามกฎหมายเพื่อรักษาประโยชน์ส่วนรวม ตลอดจนไม่ละเมิดสิทธิและ เสรีภาพของประชาชน จำนวน ๑๐ ข้อ คิดเป็นร้อยละ ๑๖.๖๗

สรุปภาพรวมผลการดำเนินงานของ ก.ธ.จ. คณะต่าง ๆ ในรอบ ๖ เดือนแรกของปีงบประมาณ พ.ศ. ๒๕๖๓ ก.ธ.จ. ได้ดำเนินการติดตาม สอดส่อง แผนงาน/โครงการตามแผนปฏิบัติราชการประจำปี ของจังหวัด แผนงาน/โครงการในจังหวัด และการแก้ไขปัญหาความเดือดร้อนจากการปฏิบัติงานของหน่วยงาน ของรัฐและเจ้าหน้าที่ของรัฐในจังหวัด รวมทั้งสิ้น จำนวน ๔๐๓ แผนงาน/โครงการ/เรื่อง พบว่า ไม่เป็นไป ตามหลักการบริหารกิจการบ้านเมืองที่ดี จำนวน ๑๕๒ แผนงาน/โครงการ/เรื่อง โดยมีข้อเสนอแนะให้จังหวัด รับไปดำเนินการจำนวน ๑๗๓ ข้อ ซึ่งจังหวัดรับไปดำเนินการแล้วจำนวน ๗๐ ข้อ คิดเป็นร้อยละ ๔๐.๔๖ อย่างไรก็ดี ในการติดตามสอดส่องแผนงาน/โครงการ ก.ธ.จ. แต่ละคณะจะได้ดำเนินการขับเคลื่อนการปฏิบัติงาน ของ ก.ธ.จ. ให้เป็นไปตามเป้าหมายที่กำหนดไว้ในช่วงระยะเวลา ๖ เดือนหลังของปีงบประมาณ พ.ศ. ๒๕๖๓ ต่อไป



๑

ความเป็นมา อำนาจหน้าที่ และแนวทางการขับเคลื่อน
การดำเนินงานของคณะกรรมการธรรมาภิบาลจังหวัด

๑. ความเป็นมา อำนาจหน้าที่ และแนวทางการขับเคลื่อน การดำเนินงานของคณะกรรมการธรรมาภิบาลจังหวัด

๑.๑ ความเป็นมา

พระราชบัญญัติระเบียบบริหารราชการแผ่นดิน พ.ศ. ๒๕๓๔ ซึ่งแก้ไขเพิ่มเติม โดยพระราชบัญญัติระเบียบบริหารราชการแผ่นดิน (ฉบับที่ ๗) พ.ศ. ๒๕๕๐ มาตรา ๕๕/๑ ได้กำหนดให้มีคณะกรรมการธรรมาภิบาลจังหวัด หรือเรียกโดยย่อว่า “ก.ธ.จ.” ในทุกจังหวัด ยกเว้นกรุงเทพมหานคร เพื่อทำหน้าที่สอดส่องและเสนอแนะการปฏิบัติภารกิจของหน่วยงานของรัฐในจังหวัด ให้ใช้วิธีการบริหารกิจการบ้านเมืองที่ดี และเป็นไปตามหลักการที่กำหนดไว้ตามมาตรา ๓/๑ สำหรับจำนวน วิธีการสรรหาและการปฏิบัติหน้าที่ของ ก.ธ.จ. ให้เป็นไปตามระเบียบสำนักนายกรัฐมนตรี

(แผนภูมิที่ ๑ : ความเป็นมาและภารกิจการสอดส่อง/เสนอแนะของ ก.ธ.จ. หน้า ๕)

สำหรับองค์ประกอบของ ก.ธ.จ. จะประกอบด้วยผู้แทนจาก ๓ ภาคส่วน คือ ผู้แทนภาคประชาสังคม ผู้แทนสมาชิกสภาท้องถิ่นที่ไม่ได้ดำรงตำแหน่งผู้บริหาร และผู้แทนภาคธุรกิจเอกชน เป็นกรรมการ โดยมีผู้ตรวจราชการสำนักนายกรัฐมนตรี ซึ่งมีเขตอำนาจในจังหวัดเป็นประธาน และมีฝ่ายเลขานุการ ซึ่งเป็นเจ้าหน้าที่จากสำนักงานปลัดสำนักนายกรัฐมนตรี ที่ปลัดสำนักนายกรัฐมนตรีแต่งตั้งเป็นเลขานุการหนึ่งคน ผู้ช่วยเลขานุการหนึ่งคน และให้ผู้ว่าราชการจังหวัดแต่งตั้งข้าราชการในจังหวัดนั้นเป็นผู้ช่วยเลขานุการอีกหนึ่งคน

ระเบียบสำนักนายกรัฐมนตรี ว่าด้วยคณะกรรมการธรรมาภิบาลจังหวัด พ.ศ. ๒๕๕๒ ได้ประกาศในราชกิจจานุเบกษา เมื่อวันที่ ๒๗ เมษายน ๒๕๕๒ และมีผลใช้บังคับเมื่อวันที่ ๒๘ เมษายน ๒๕๕๒ ซึ่งทำให้เกิดกระบวนการมีส่วนร่วมของภาคประชาชนในการสอดส่องและเสนอแนะการปฏิบัติภารกิจของหน่วยงานของรัฐ เจ้าหน้าที่ของรัฐในจังหวัด ให้ใช้วิธีการบริหารกิจการบ้านเมืองที่ดี เพื่อให้เกิดความโปร่งใส เป็นธรรม และมีความรับผิดชอบ ต่อมาได้มีการแก้ไขปรับปรุงระเบียบสำนักนายกรัฐมนตรี ว่าด้วยคณะกรรมการธรรมาภิบาลจังหวัด (ฉบับที่ ๒) พ.ศ. ๒๕๕๔ มีผลใช้บังคับเมื่อวันที่ ๙ กรกฎาคม ๒๕๕๔ ซึ่งเป็นการเปลี่ยนแปลงเกี่ยวกับหลักเกณฑ์ วิธีการสรรหากรรมการ การกำหนดสัดส่วนของกรรมการผู้แทนสมาชิกสภาท้องถิ่น การจัดทำบัญชีรายชื่อสำรอง ตลอดจนการลงคะแนนเพื่อเลือกกันเอง

ปัจจุบัน ก.ธ.จ. ทั่วประเทศมีจำนวน ๗๖ คณะ รวม ๑,๓๘๗ คน (รวมประธานและฝ่ายเลขานุการ) เป็น ก.ธ.จ. ชุดที่ ๔ ซึ่งได้รับการสรรหาและประกาศรับรองรายชื่อแล้ว จำนวน ๖๗ คณะ อยู่ในขั้นตอนกระบวนการดำเนินการสรรหาจำนวน ๘ คณะ และมีกรรมการธรรมาภิบาลจังหวัดครบวาระการดำรงตำแหน่งในปีงบประมาณ พ.ศ. ๒๕๖๔ จำนวน ๑ จังหวัด (ข้อมูล ณ วันที่ ๓๑ มีนาคม ๒๕๖๓) ซึ่งสำนักงานปลัดสำนักนายกรัฐมนตรี จะได้เร่งรัดให้จังหวัดดำเนินการสรรหา ก.ธ.จ. ชุดใหม่ให้แล้วเสร็จตามระยะเวลาที่กำหนดต่อไป โดยกรรมการธรรมาภิบาลจังหวัดมีวาระการดำรงตำแหน่งคราวละ ๓ ปี นับแต่วันที่ปลัดสำนักนายกรัฐมนตรีประกาศรับรองรายชื่อกรรมการเป็นรายจังหวัด กรรมการซึ่งพ้นจากตำแหน่งตามวาระอาจได้รับการสรรหาอีกได้ แต่จะดำรงตำแหน่งติดต่อกันเกินสองวาระไม่ได้ ทั้งนี้ จำนวน ก.ธ.จ. ในแต่ละจังหวัดมีดังนี้

ตารางแสดงจำนวนกรรมการ ก.ธ.จ. ตามเกณฑ์จำนวนอำเภอของแต่ละจังหวัด

จำนวนอำเภอ ของจังหวัด	จำนวน ก.ธ.จ. ทั้งหมด	ประธาน (ผต.นร.)	จำนวน ก.ธ.จ.		
			ภาคประชาสังคม	สมาชิกสภาท้องถิ่น	ภาคธุรกิจเอกชน
ไม่เกิน ๑๐	๑๔ *	๑	๗ *	๓	๓
ตั้งแต่ ๑๑ - ๑๕	๑๖	๑	๙	๓	๓
ตั้งแต่ ๑๖ - ๒๐	๑๘	๑	๙	๔	๔
ตั้งแต่ ๒๑ อำเภอ ขึ้นไป	๒๐	๑	๑๑	๔	๕

หมายเหตุ : จำนวนที่มี * หมายถึงจำนวนไม่เกินตัวเลขดังกล่าว

๑.๒ อำนาจหน้าที่ตามระเบียบฯ

๑.๒.๑ ระเบียบสำนักนายกรัฐมนตรี ว่าด้วยคณะกรรมการธรรมาภิบาลจังหวัด พ.ศ. ๒๕๕๒ และที่แก้ไขเพิ่มเติม ข้อ ๒๒ กำหนดให้ ก.ธ.จ. มีอำนาจหน้าที่ ดังนี้

(๑) สอดส่องผลการปฏิบัติการกิจของหน่วยงานของรัฐและเจ้าหน้าที่ของรัฐในจังหวัดให้ใช้วิธีการบริหารกิจการบ้านเมืองที่ดี

(๒) แจ้งให้ผู้ว่าราชการจังหวัด หัวหน้าส่วนราชการ รัฐวิสาหกิจหรือหน่วยงานอื่นของรัฐที่เกี่ยวข้อง แล้วแต่กรณี ดำเนินการตามอำนาจหน้าที่ ในกรณีพบว่า มีการละเลยไม่ปฏิบัติตามกฎหมายระเบียบ หรือข้อบังคับ หรือมีกรณีทุจริต

(๓) เสนอแนะแนวทางการปฏิบัติและการส่งเสริมตามหลักคุณธรรมจริยธรรมและธรรมาภิบาล เพื่อการบริหารกิจการบ้านเมืองที่ดีของหน่วยงานของรัฐและเจ้าหน้าที่ของรัฐแก่ผู้ว่าราชการจังหวัดและหน่วยงานของรัฐในจังหวัด

(๔) ติดตามผลการปฏิบัติตามมติ ก.ธ.จ.

(๕) แต่งตั้งที่ปรึกษาด้านวิชาการ การประชาสัมพันธ์ หรือด้านอื่น ๆ จำนวนไม่เกินสามคน

(๖) เผยแพร่ผลการปฏิบัติหน้าที่ต่อสาธารณะตามที่เห็นสมควร

๑.๒.๒ การสอดส่องการปฏิบัติการกิจของหน่วยงานของรัฐและเจ้าหน้าที่ของรัฐในจังหวัดตามอำนาจหน้าที่ของ ก.ธ.จ. ข้อ ๒๒ (๑) ให้ใช้วิธีการบริหารกิจการบ้านเมืองที่ดีตามพระราชกฤษฎีกา ว่าด้วยหลักเกณฑ์และวิธีการบริหารกิจการบ้านเมืองที่ดี อย่างน้อย ๗ ประการ ตามระเบียบฯ ข้อ ๒๓ ดังนี้

(๑) ปฏิบัติภารกิจให้เป็นไปตามกฎหมายเพื่อรักษาประโยชน์ส่วนรวม ตลอดจนไม่ละเมิดสิทธิและเสรีภาพของประชาชน

(๒) ปฏิบัติภารกิจเพื่ออำนวยความสะดวก ให้บริการ และสนองความต้องการของประชาชน

(๓) ปฏิบัติภารกิจเพื่อประโยชน์สุขของประชาชน

(๔) ปฏิบัติภารกิจให้เกิดผลสัมฤทธิ์ มีประสิทธิภาพ และมีความคุ้มค่า

(๕) ปฏิบัติภารกิจโดยไม่มีขั้นตอนการปฏิบัติงานเกินความจำเป็น ให้ทันต่อสถานการณ์ โดยเฉพาะในเรื่องที่เป็นความเดือดร้อนและทุกข์ยากของประชาชน

(๖) ปฏิบัติภารกิจโดยยึดหลักการมีส่วนร่วมของประชาชน และการเปิดเผยข้อมูลอย่างโปร่งใส

(๗) ปฏิบัติภารกิจโดยมีการติดตาม ตรวจสอบ และประเมินผลการปฏิบัติงานสม่ำเสมอ และเผยแพร่ต่อสาธารณะ

๑.๒.๓ สำหรับกลไกการปฏิบัติหน้าที่ของ ก.ธ.จ. ตามระเบียบฯ ข้อ ๒๖ ได้ให้อำนาจ ก.ธ.จ. ในการออกหนังสือแจ้งให้หน่วยงานของรัฐ ผู้ว่าราชการจังหวัด ที่ปรึกษาตามข้อ ๒๒ (๕) และบุคคลที่เกี่ยวข้องเข้าร่วมประชุม หรือจัดส่งเอกสารหรือข้อมูลต่าง ๆ รวมทั้งชี้แจงข้อเท็จจริงเพื่อประกอบการพิจารณาได้ตามความจำเป็น นอกจากนี้ระเบียบฯ ข้อ ๒๘ ยังได้กำหนดว่า “กรณีที่ ก.ธ.จ. มีมติว่ามีการละเลยไม่ปฏิบัติตามกฎหมาย ระเบียบ หรือข้อบังคับหรือมีกรณีทุจริต ให้ประธานแจ้งเป็นหนังสือให้ผู้ว่าราชการจังหวัด หัวหน้าส่วนราชการ รัฐวิสาหกิจ หรือหน่วยงานอื่นของรัฐที่เกี่ยวข้อง แล้วแต่กรณี เพื่อดำเนินการตามอำนาจหน้าที่ และให้ผู้ว่าราชการจังหวัด หัวหน้าส่วนราชการ รัฐวิสาหกิจ หรือหน่วยงานอื่นของรัฐที่เกี่ยวข้อง แล้วแต่กรณี รายงานผลการดำเนินการให้ประธานทราบภายในสามสิบวันนับแต่วันที่ได้รับหนังสือ หากผู้ว่าราชการจังหวัด หัวหน้าส่วนราชการ รัฐวิสาหกิจ หรือหน่วยงานอื่นของรัฐที่เกี่ยวข้อง แล้วแต่กรณี มิได้ดำเนินการตามอำนาจหน้าที่ ให้ประธานแจ้งมติ ก.ธ.จ. ตามวรรคหนึ่งให้ปลัดสำนักนายกรัฐมนตรีทราบ เพื่อรายงานต่อรัฐมนตรีเจ้าสังกัดดำเนินการต่อไป”

๑.๓ อำนาจหน้าที่ตามคำสั่งสำนักนายกรัฐมนตรี ที่ ๑๐๘/๒๕๖๒ ลงวันที่ ๑๔ พฤษภาคม ๒๕๖๒

นายกรัฐมนตรีได้มีคำสั่งสำนักนายกรัฐมนตรี ที่ ๑๐๘/๒๕๖๒ เรื่อง มอบหมายให้รองนายกรัฐมนตรีกำกับและติดตามการปฏิบัติราชการในภูมิภาค ลงวันที่ ๑๔ พฤษภาคม ๒๕๖๒ โดยกำหนดให้การกำกับและติดตามการปฏิบัติราชการในภูมิภาคตามคำสั่งนี้ หมายถึง “การตรวจราชการ การขอให้เจ้าหน้าที่ของรัฐรายงานเหตุการณ์และผลการปฏิบัติงานตามนโยบายของรัฐบาล และนายกรัฐมนตรี ยุทธศาสตร์ชาติ ยุทธศาสตร์กลุ่มจังหวัด และยุทธศาสตร์จังหวัด การประสานราชการเพื่อให้เกิดการบูรณาการยุทธศาสตร์กลุ่มจังหวัด และยุทธศาสตร์จังหวัด ไปสู่การปฏิบัติที่เป็นรูปธรรม การเร่งรัด การติดตามผล การให้คำแนะนำช่วยเหลือเจ้าหน้าที่ของรัฐในพื้นที่ และการประเมินผลการปฏิบัติงานของหน่วยงานของรัฐและเจ้าหน้าที่ของรัฐ รวมถึงการตรวจสอบความถูกต้องในการดำเนินโครงการและการใช้จ่ายงบประมาณของรัฐ โดยให้คณะกรรมการธรรมาภิบาลจังหวัดมีส่วนร่วมในการตรวจสอบด้วย” ซึ่งจะเห็นได้ว่ารัฐบาลชุดปัจจุบันได้ให้ความสำคัญกับบทบาทขององค์กรภาคประชาชนในการมีส่วนร่วมในการตรวจสอบการใช้อำนาจของรัฐ

เพื่อให้การปฏิบัติภารกิจตามอำนาจหน้าที่ของ ก.ธ.จ. ตามคำสั่งสำนักนายกรัฐมนตรีดังกล่าว เป็นไปอย่างมีประสิทธิภาพ มีทิศทางและมาตรฐานเดียวกัน สำนักงานปลัดสำนักนายกรัฐมนตรีจึงได้กำหนดแนวทางการปฏิบัติหน้าที่ของ ก.ธ.จ. กรณีการมีส่วนร่วมในการตรวจสอบความถูกต้องในการดำเนินโครงการและการใช้จ่ายงบประมาณของรัฐไว้ ดังนี้

๑. การตรวจสอบความถูกต้องในการดำเนินโครงการและการใช้จ่ายงบประมาณของรัฐ ในการกำกับและติดตามการปฏิบัติราชการในภูมิภาค ให้เป็นดุลยพินิจของรองนายกรัฐมนตรีหรือรัฐมนตรีประจำสำนักนายกรัฐมนตรีที่กำกับดูแลในแต่ละพื้นที่โดยให้ผู้ตรวจราชการสำนักนายกรัฐมนตรีในฐานะฝ่ายเลขานุการนำเรียนหารือในเรื่องดังกล่าว

๒. กรณีที่รองนายกรัฐมนตรีหรือรัฐมนตรีประจำสำนักนายกรัฐมนตรีเห็นสมควรให้มีการตรวจสอบความถูกต้องในการดำเนินโครงการและการใช้จ่ายงบประมาณของรัฐตามแผนงานโครงการใด ให้ ก.ธ.จ. มีส่วนร่วมในการแสวงหาข้อเท็จจริงหรือเอกสารหลักฐานต่าง ๆ แล้วนำเสนอที่ประชุม ก.ธ.จ. เพื่อมีมติให้เสนอรองนายกรัฐมนตรีหรือรัฐมนตรีประจำสำนักนายกรัฐมนตรีทราบโดยเร็ว

๓. กรณีที่รองนายกรัฐมนตรีหรือรัฐมนตรีประจำสำนักนายกรัฐมนตรีเดินทางไปกำกับและติดตามการปฏิบัติราชการในพื้นที่ เมื่อ ก.ธ.จ. ได้รับแจ้งจากฝ่ายเลขานุการ ก.ธ.จ. (ผู้ช่วยผู้ตรวจราชการสำนักนายกรัฐมนตรี) แล้ว ให้มีผู้แทน ก.ธ.จ. จำนวน ๒ คน ตามมติที่ประชุม ก.ธ.จ. เข้าร่วมกำกับและติดตามการปฏิบัติราชการในพื้นที่

๔. ให้ฝ่ายเลขานุการ ก.ธ.จ. (ผู้ช่วยผู้ตรวจราชการสำนักนายกรัฐมนตรี) สนับสนุนข้อมูลแผนงาน/โครงการที่รองนายกรัฐมนตรีหรือรัฐมนตรีประจำสำนักนายกรัฐมนตรีมีกำหนดเดินทางไปกำกับและติดตามการปฏิบัติราชการในพื้นที่ พร้อมทั้งอำนวยความสะดวกในส่วนที่เกี่ยวข้องให้กับผู้แทน ก.ธ.จ. ที่ได้รับมอบหมาย

แผนภูมิที่ ๑
ความเป็นมาและภารกิจการสอดส่อง/เสนอแนะ
ของคณะกรรมการธรรมาภิบาลจังหวัด

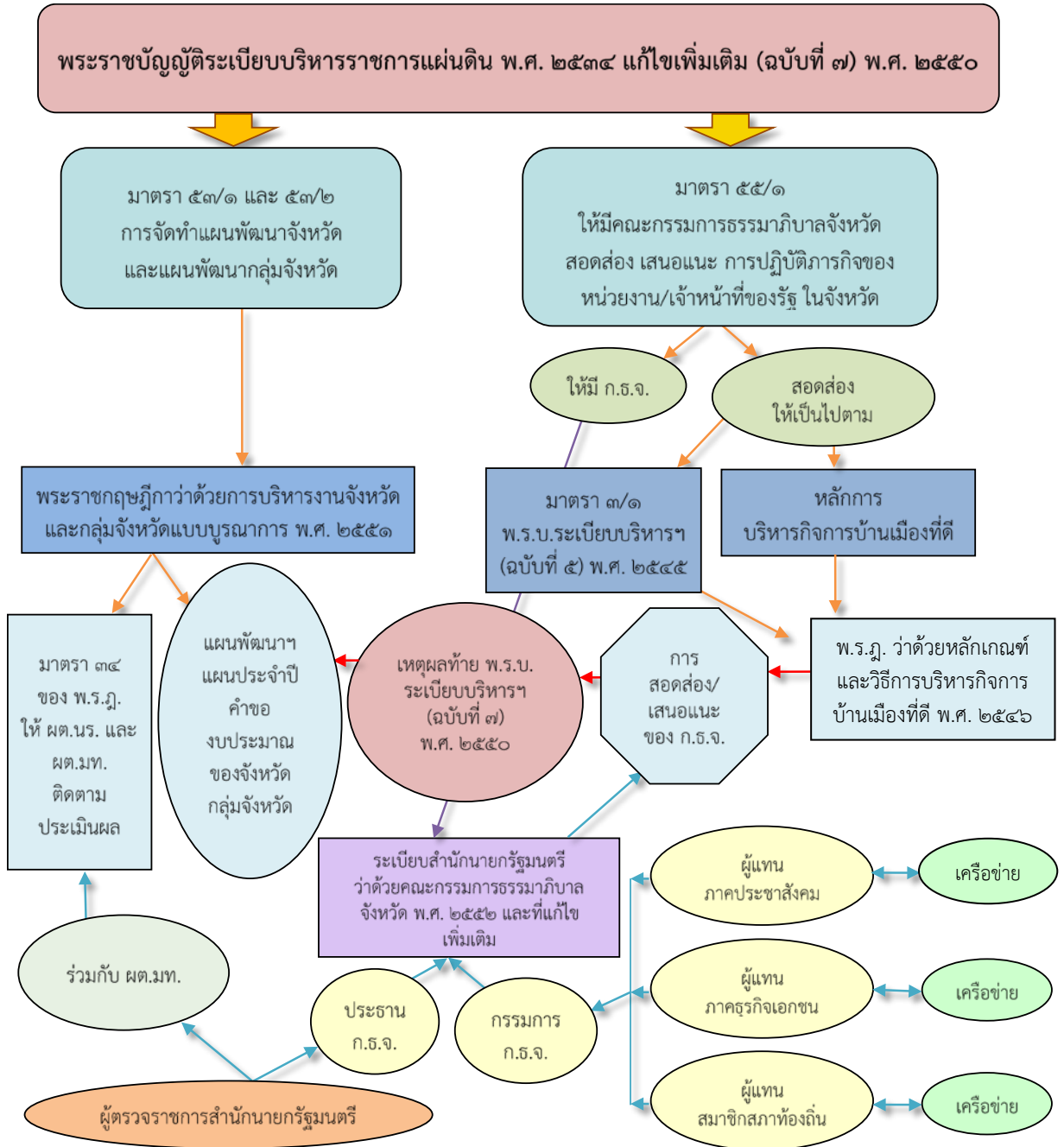

๑.๔ แนวทางการขับเคลื่อนการดำเนินงานของคณะกรรมการธรรมาภิบาลจังหวัด

การขับเคลื่อนการดำเนินงานของคณะกรรมการธรรมาภิบาลจังหวัด นอกจากเป็นไปตามระเบียบสำนักนายกรัฐมนตรีว่าด้วยคณะกรรมการธรรมาภิบาลจังหวัด พ.ศ. ๒๕๕๒ และที่แก้ไขเพิ่มเติม แล้ว ยังต้องขับเคลื่อนให้สอดคล้องและสอดคล้องกับแผนยุทธศาสตร์ชาติ และแผนต่าง ๆ ภายใต้ยุทธศาสตร์ชาติ ดังนี้

๑.๔.๑ ยุทธศาสตร์ชาติ ๒๐ ปี (พ.ศ. ๒๕๖๑ - ๒๕๘๐) ด้านการปรับสมดุลและพัฒนาระบบการบริหารจัดการภาครัฐ เป้าหมายได้มุ่งเน้นกระบวนการยุติธรรมเป็นไปเพื่อประโยชน์ต่อส่วนรวมของประเทศ โดยภาครัฐมีความโปร่งใส ปลอดการทุจริตและประพฤติมิชอบ บุคลากรภาครัฐยึดมั่นในหลักคุณธรรม จริยธรรม และความซื่อสัตย์สุจริต และการบริหารจัดการการป้องกันและปราบปรามการทุจริตอย่างเป็นระบบแบบบูรณาการ และแผนแม่บทภายใต้ยุทธศาสตร์ชาติ (พ.ศ. ๒๕๖๑ - ๒๕๘๐) ในประเด็นการต่อต้านการทุจริตและประพฤติมิชอบ ได้มุ่งเน้นให้ภาครัฐมีความโปร่งใส ปลอดการทุจริตและประพฤติมิชอบ โดยผ่านการพัฒนาคนและการพัฒนาระบบ ให้ความสำคัญกับการหล่อหลอมพฤติกรรม “คน” ทุกกลุ่มในสังคมให้มีจิตสำนึก และพฤติกรรมยึดมั่นในความซื่อสัตย์สุจริต รวมทั้งการเพิ่มประสิทธิภาพการดำเนินงานของกระบวนการและกลไกที่เกี่ยวข้องในการปราบปรามการทุจริต ซึ่งการดำเนินงานของคณะกรรมการธรรมาภิบาลจังหวัด ตามบทบาท และอำนาจหน้าที่สอดคล้องกับยุทธศาสตร์ดังกล่าว ในการส่งเสริมให้หน่วยงานภาครัฐหรือเจ้าหน้าที่ของรัฐ ปฏิบัติหน้าที่ให้เป็นไปตามหลักธรรมาภิบาล และหน่วยงานปลอดการทุจริตและประพฤติมิชอบ มีความโปร่งใส และสามารถตรวจสอบได้



วิสัยทัศน์ประเทศไทย 2580

“ประเทศไทยมีความมั่นคง มั่งคั่ง ยั่งยืน เป็นประเทศพัฒนาแล้ว ด้วยการพัฒนาตามหลักปรัชญาของเศรษฐกิจพอเพียง”

ประเทศไทยมีความมั่นคง ประชาชนมีความสุข

ยกระดับศักยภาพในหลากหลายมิติ เพื่อการพัฒนาเศรษฐกิจอย่างต่อเนื่อง

สร้างโอกาสและความเสมอภาคทางสังคม

พัฒนาคนในทุกมิติและในทุกช่วงวัย ให้เป็นคนดี เก่ง และมีคุณภาพ

สร้างการเติบโตบนคุณภาพชีวิตที่เป็นมิตรกับสิ่งแวดล้อม

ภาครัฐของประชาชน เพื่อประชาชนและประโยชน์ส่วนรวม

มั่นคง	มั่งคั่ง	ยั่งยืน
<ul style="list-style-type: none"> • มีความมั่นคงปลอดภัยจากการเปลี่ยนแปลงทั้งภายในประเทศและภายนอกประเทศ และมีความมั่นคงในทุกมิติ ทั้งมิติเศรษฐกิจ สังคม สิ่งแวดล้อม และการเมือง • ประเทศไทยมีความมั่นคงในเอกราชและอธิปไตย • สังคมมีความปรองดองและความสามัคคี ประชาชนมีความมั่นคงในชีวิต มีงานและรายได้ที่มั่นคง มีที่อยู่อาศัยและความปลอดภัยในชีวิตทรัพย์สิน • มีความมั่นคงของอาหาร พลังงาน และน้ำ 	<ul style="list-style-type: none"> • ประเทศไทยมีการขยายตัวของเศรษฐกิจอย่างต่อเนื่อง ยกระดับเข้าสู่กลุ่มประเทศรายได้สูง ความเหลื่อมล้ำของการพัฒนาลดลง ประชากรได้รับผลประโยชน์จากการพัฒนาอย่างเท่าเทียมกัน • เศรษฐกิจมีความสามารถในการแข่งขันสูง สร้างเศรษฐกิจและสังคมแห่งอนาคต และเป็นจุดสำคัญของการเชื่อมโยงในภูมิภาคทั้งการคมนาคมขนส่ง การผลิต การค้า การลงทุน มีความสมบูรณ์ในทุนที่จะสามารถสร้างการพัฒนาต่อเนื่อง อาทิ ทุนมนุษย์ ทุนทางปัญญา ทุนทางการเงินและทุนอื่นๆ 	<ul style="list-style-type: none"> • การพัฒนาที่สามารถสร้างความเจริญด้านรายได้ และคุณภาพชีวิตของประชาชนอย่างต่อเนื่อง โดยไม่ใช้ทรัพยากรธรรมชาติเกินพอดี ไม่สร้างภาวะต่อสิ่งแวดล้อม • มีการผลิตและการบริโภคเป็นมิตรกับสิ่งแวดล้อม และสอดคล้องกับกฎระเบียบของประชาคมโลก • คนมีความรับผิดชอบต่อสังคม มุ่งประโยชน์ส่วนรวมอย่างยั่งยืน ทุกภาคส่วนในสังคมยึดถือและปฏิบัติตามหลักปรัชญาของเศรษฐกิจพอเพียง

๑.๔.๒ แผนปฏิรูปประเทศด้านการป้องกันและปราบปรามการทุจริตและประพฤติมิชอบ เป็นแผนปฏิรูปด้านที่ ๑๑ ภาครัฐให้ความสำคัญอย่างยิ่ง เนื่องจากเป็นปัญหาที่หยั่งรากลึกในสังคมไทยมานาน และมีความสอดคล้อง กับแผนยุทธศาสตร์ชาติด้านการปรับสมดุล และพัฒนาระบบการบริหารจัดการภาครัฐ ที่มุ่งเน้นให้ภาครัฐมีความโปร่งใส ปลอดการทุจริตและประพฤติมิชอบทุกภาคส่วน ร่วมต่อต้านการทุจริต โดยส่งเสริมสนับสนุนให้ภาคีองค์กร ภาคเอกชน ภาคประชาสังคม ชุมชนและประชาชน รวมทั้งเครือข่ายต่าง ๆ เพื่อสอดส่องเฝ้าระวังให้ข้อมูล และร่วมตรวจสอบการดำเนินการของหน่วยงานภาครัฐตามความเหมาะสม ซึ่งคณะกรรมการธรรมาภิบาลจังหวัดเป็นผู้ที่มีบทบาทสำคัญและเป็นกลไกจากภาคประชาชนในการเข้าไปมีส่วนร่วมเสริมสร้างสังคมให้มีธรรมาภิบาล สุจริต โปร่งใส นำไปสู่การพัฒนาประเทศอย่างยั่งยืนตามบทบาท อำนาจหน้าที่ที่กฎหมายกำหนด



รองนายกรัฐมนตรี (นายวิษณุ เครืองาม) ในฐานะที่ได้รับมอบหมายและมอบอำนาจให้ กำกับการบริหารราชการสำนักงานปลัดสำนักนายกรัฐมนตรี ได้ให้ความสำคัญกับการขับเคลื่อนงานคณะกรรมการ ธรรมนูญจังหวัด ซึ่งที่ผ่านมาได้เป็นประธานการประชุมสัมมนาคณะกรรมการธรรมนูญจังหวัด และเครือข่าย ในระดับภูมิภาคอยู่หลายคราว โดยมอบนโยบายและแนวทางในการดำเนินงานแก่คณะกรรมการธรรมนูญ ภูมิภาค จังหวัด ว่า “รัฐบาลยังให้ความสำคัญกับประชารัฐ ก.ธ.จ. จึงเป็นประชารัฐในเชิงการปกครอง เป็นที่รวม ของราชการส่วนกลาง ส่วนภูมิภาค และส่วนท้องถิ่น ก.ธ.จ. ยังเป็นตัวอย่างของการทำงานแบบประชารัฐ ในจังหวัด ซึ่งรัฐบาลต้องการให้ ก.ธ.จ. เป็นเสมือนพี่เลี้ยงของจังหวัด เป็นกุนซื่อของจังหวัด เป็นที่ปรึกษา ของจังหวัด ทำหน้าที่ประสานเชื่อมโยงซึ่งกันและกัน ดังนั้น เมื่อ ก.ธ.จ. สอดส่องแล้วพบว่าหน่วยงานของรัฐ ปฏิบัติหน้าที่ไม่เป็นไปตามหลักธรรมนูญ ก.ธ.จ. มีหน้าที่เสนอแนะ หรือแนะนำผู้ว่าราชการจังหวัด หรือหัวหน้าส่วนราชการนั้น ๆ ให้แก้ไขปรับปรุงให้ถูกต้อง สอดคล้องกับความต้องการของประชาชนในพื้นที่ ซึ่งเป็นการทำงานแบบกัลยาณมิตร หมายถึง มิตรที่สนิทใคร่ มีน้ำใจต่อกัน ไม่ใช่ศัตรูของผู้ว่าราชการจังหวัด หรือข้าราชการในจังหวัด หาก ก.ธ.จ. ทุกคณะปฏิบัติหน้าที่ตามแนวทางดังกล่าวก็จะเป็นการลดปัญหาใน พื้นที่ ได้ในระดับหนึ่ง”

๑.๔.๓ นโยบายและแนวทางการดำเนินงานของปลัดสำนักนายกรัฐมนตรี

ระเบียบสำนักนายกรัฐมนตรีว่าด้วยคณะกรรมการธรรมนูญจังหวัด พ.ศ. ๒๕๕๒ และ ที่แก้ไขเพิ่มเติม ข้อ ๓๐ ได้กำหนดให้ปลัดสำนักนายกรัฐมนตรี มีหน้าที่ประสานงาน ให้ข้อมูลข่าวสาร และ กำหนดแนวทางปฏิบัติเกี่ยวกับการสรรหากรรมการ การรายงาน และการปฏิบัติหน้าที่ของคณะกรรมการธรรมนูญ ภูมิภาคจังหวัด (ก.ธ.จ.) ซึ่งปลัดสำนักนายกรัฐมนตรีได้ดำเนินการให้เป็นไปตามระเบียบฯ ดังกล่าว โดยกำหนด บทบาทหน้าที่ของ ก.ธ.จ. รวมทั้งสนับสนุนในเรื่องของกลไกในการปฏิบัติงาน โดยให้ ก.ธ.จ. สอดส่องทุกแผนงาน/ โครงการของจังหวัด และส่วนราชการในจังหวัด รวมทั้งการแก้ไขปัญหาความเดือดร้อนจากการปฏิบัติงานของ หน่วยงานของรัฐและเจ้าหน้าที่ของรัฐในจังหวัด เพื่อให้หน่วยงานของรัฐปฏิบัติภารกิจให้เป็นไปตามหลักการ บริหารกิจการบ้านเมืองที่ดี บังเกิดผลสัมฤทธิ์ต่อภารกิจอย่างเต็มกำลังความสามารถ โดยคำนึงถึงประโยชน์และ ความสุขของประชาชนเป็นสำคัญ ปลัดสำนักนายกรัฐมนตรีจึงขอให้ ก.ธ.จ. ดำเนินการ ดังนี้

(๑) ขอให้น้อมนำพระบรมราโชวาท พระบาทสมเด็จพระเจ้าอยู่หัว เป็นแนวทางในการ ปฏิบัติหน้าที่ของ ก.ธ.จ.

(๒) ขอให้ดำเนินงานตามยุทธศาสตร์ชาติ ๒๐ ปี (พ.ศ. ๒๕๖๑ – ๒๕๘๐) ด้านการปรับ สมดุลและพัฒนากระบวนการบริหารจัดการภาครัฐ และแผนปฏิรูปประเทศด้านการป้องกันและปราบปรามการ ททุจริตและประพฤติมิชอบซึ่งเป็นแผนปฏิรูปด้านที่ ๑๑

(๓) ขอให้ยึดปรัชญาในการทำงาน “เร็ว รุก สุขกับงาน วิชาการนำหน้า จิตอาสาเพื่อ สังคม”



ปลัดสำนักนายกรัฐมนตรี (นายธีรภัทร ประยูรสิทธิ) ร่วมประชุมปรึกษาหารือ
ผู้ตรวจราชการสำนักนายกรัฐมนตรี เกี่ยวกับแนวทางการปฏิบัติงานของคณะกรรมการธรรมาภิบาลจังหวัด
ประจำปีงบประมาณ พ.ศ. ๒๕๖๓ ณ ห้องประชุมสำนักงานปลัดสำนักนายกรัฐมนตรี

๒

ผลการปฏิบัติงานของคณะกรรมการธรรมาภิบาลจังหวัด
ประจำปีงบประมาณ พ.ศ. ๒๕๖๓ รอบ ๖ เดือนแรก

๒. ผลการปฏิบัติงานของคณะกรรมการธรรมาภิบาลจังหวัด ประจำปีงบประมาณ พ.ศ. ๒๕๖๓ รอบ ๖ เดือนแรก

๒.๑ การประชุม ก.ธ.จ. เพื่อสอดส่องงาน/โครงการในพื้นที่จังหวัด

ในรอบ ๖ เดือนแรก ของปีงบประมาณ พ.ศ. ๒๕๖๓ (๑ ตุลาคม ๒๕๖๒ – ๓๑ มีนาคม ๒๕๖๓) ก.ธ.จ. ทั้ง ๗๖ คณะ/จังหวัด ได้มีการประชุม ก.ธ.จ. รวมทั้งสิ้นจำนวน ๑๓๑ ครั้ง โดย ก.ธ.จ. จำนวน ๑ คณะ/จังหวัด มีการประชุม ๓ ครั้ง คือ ก.ธ.จ. ลำปาง และ ก.ธ.จ. จำนวน ๕๓ คณะ/จังหวัด มีการประชุม ๒ ครั้ง ส่วนที่เหลือ มีการประชุม ๑ ครั้ง เพื่อติดตามสอดส่องแผนงาน/โครงการตามแผนปฏิบัติการประจำปีของจังหวัด แผนงาน/โครงการในจังหวัด รวมถึงการแก้ไขปัญหาความเดือดร้อนจากการปฏิบัติงานของหน่วยงานของรัฐและเจ้าหน้าที่ของรัฐในจังหวัด เพื่อให้การปฏิบัติงาน ของหน่วยงานของรัฐและเจ้าหน้าที่ของรัฐในพื้นที่จังหวัดเป็นไปตาม หลักการบริหารกิจการบ้านเมืองที่ดี

๒.๒ ประเภทของแผนงาน โครงการ/เรื่องร้องเรียน ที่ ก.ธ.จ. สอดส่อง

ในรอบ ๖ เดือนแรก ของปีงบประมาณ พ.ศ. ๒๕๖๓ (๑ ตุลาคม ๒๕๖๒ – ๓๑ มีนาคม ๒๕๖๓) ก.ธ.จ. ทั้ง ๗๖ คณะ/จังหวัด ได้ติดตามสอดส่องแผนงาน โครงการของจังหวัด และเรื่องร้องเรียน รวม ๔๐๓ แผนงาน/โครงการ/เรื่อง พบว่าไม่เป็นไปตามหลักการบริหารกิจการบ้านเมืองที่ดี จำนวนทั้งสิ้น ๑๕๒ แผนงาน/โครงการ/เรื่อง โดยจัดเป็นประเภทต่าง ๆ ตามลำดับ ดังนี้

๒.๒.๑ ด้านสาธารณูปโภค (เช่น ถนน โทรศัพท์ การขนส่ง การไฟฟ้า การขนส่ง เชื้อเพลิง การประปา การระบายน้ำ การกำจัดขยะ การสื่อสาร) จำนวน ๕๔ แผนงาน/โครงการ/เรื่อง คิดเป็นร้อยละ ๓๕.๕๓

๒.๒.๒ ด้านทรัพยากรธรรมชาติและสิ่งแวดล้อม (เช่น ป่าไม้ สัตว์ป่า ดินและที่ดิน แหล่งน้ำ ขยะ มลพิษ) จำนวน ๔๗ แผนงาน/โครงการ/เรื่อง คิดเป็นร้อยละ ๓๐.๙๒

๒.๒.๓ ด้านเศรษฐกิจ (เช่น การค้า การลงทุน การท่องเที่ยว เศรษฐกิจระดับครัวเรือน (รายได้ และหนี้สินเฉลี่ยต่อครัวเรือน)) จำนวน ๒๘ แผนงาน/โครงการ/เรื่อง คิดเป็นร้อยละ ๑๘.๔๒

๒.๒.๔ ด้านสังคม (เช่น ประชากร แรงงาน การศึกษา ศาสนา ศิลปะ วัฒนธรรม คุณภาพชีวิต อาชญากรรม ความยุติธรรม ความมั่นคง การเมือง การปกครอง) จำนวน ๒๐ แผนงาน/โครงการ/เรื่อง คิดเป็นร้อยละ ๑๓.๑๖

๒.๒.๕ ด้านสาธารณสุข (เช่น การป้องกันควบคุมโรค การส่งเสริมสุขภาพ การรักษาพยาบาล การฟื้นฟูสภาพ) จำนวน ๒ แผนงาน/โครงการ/เรื่อง คิดเป็นร้อยละ ๑.๓๒

๒.๒.๖ ด้านอื่น ๆ จำนวน ๑ แผนงาน/โครงการ/เรื่อง คิดเป็นร้อยละ ๐.๖๖

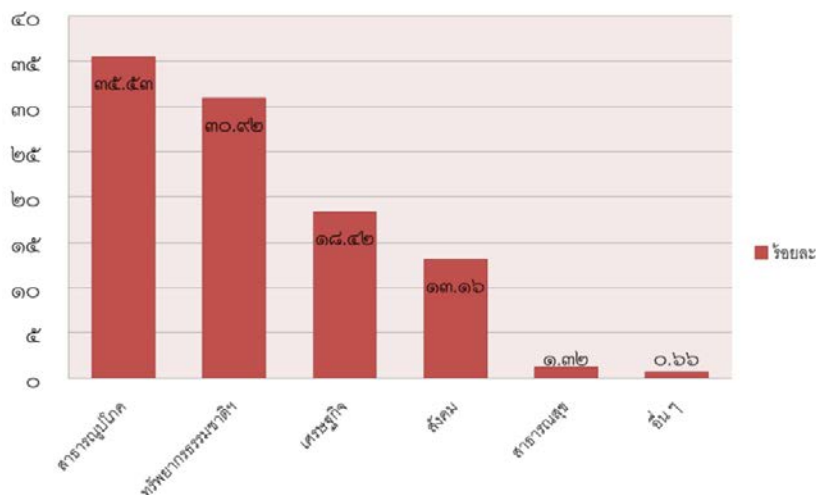

แผนภูมิที่ ๒ แสดงประเภทของแผนงาน โครงการ/เรื่องร้องเรียน ที่ ก.ธ.จ. สอดส่อง

เมื่อแบ่งประเภทตามแนวทางในการสอดส่องของ ก.ธ.จ. จะสามารถจำแนกด้านต่าง ๆ ของแผนงาน/โครงการ/เรื่อง ได้ ดังนี้

การสอดส่องแผนงาน/โครงการตามแผนปฏิบัติการประจำปีของจังหวัด พบว่า แผนงาน/โครงการที่ ก.ธ.จ. สอดส่องและไม่เป็นไปตามหลักการบริหารกิจการบ้านเมืองที่ดี จำนวน ๑๐๒ แผนงาน/โครงการ เป็นแผนงาน/โครงการด้านต่าง ๆ ตามลำดับ ดังนี้

- ๑) ด้านทรัพยากรธรรมชาติและสิ่งแวดล้อม จำนวน ๓๓ แผนงาน/โครงการ คิดเป็นร้อยละ ๓๒.๓๕
- ๒) ด้านสาธารณสุข จำนวน ๓๑ แผนงาน/โครงการ คิดเป็นร้อยละ ๓๐.๓๙
- ๓) ด้านเศรษฐกิจ จำนวน ๒๕ แผนงาน/โครงการ คิดเป็นร้อยละ ๒๔.๕๑
- ๔) ด้านสังคม จำนวน ๑๑ แผนงาน/โครงการ คิดเป็นร้อยละ ๑๐.๗๘
- ๕) ด้านสาธารณสุข จำนวน ๒ แผนงาน/โครงการ คิดเป็นร้อยละ ๑.๙๖

การสอดส่องแผนงาน/โครงการของส่วนราชการในจังหวัด พบว่า แผนงาน/โครงการที่ ก.ธ.จ. สอดส่องและไม่เป็นไปตามหลักการบริหารกิจการบ้านเมืองที่ดี จำนวน ๑๖ แผนงาน/โครงการ เป็นแผนงาน/โครงการด้านต่าง ๆ ตามลำดับ ดังนี้

- ๑) ด้านสาธารณสุข จำนวน ๘ แผนงาน/โครงการ คิดเป็นร้อยละ ๕๐
- ๒) ด้านทรัพยากรธรรมชาติและสิ่งแวดล้อม จำนวน ๕ แผนงาน/โครงการ คิดเป็นร้อยละ ๓๑.๒๕
- ๓) ด้านสังคม จำนวน ๒ แผนงาน/โครงการ คิดเป็นร้อยละ ๑๒.๕
- ๔) ด้านเศรษฐกิจ จำนวน ๑ แผนงาน/โครงการ คิดเป็นร้อยละ ๖.๒๕

การแก้ไขปัญหาความเดือดร้อนจากการปฏิบัติงานของหน่วยงานของรัฐและเจ้าหน้าที่ของรัฐ (เรื่องร้องเรียน) พบว่า เรื่องร้องเรียนที่ ก.ธ.จ. สอดส่องและไม่เป็นไปตามหลักการบริหารกิจการบ้านเมืองที่ดี จำนวน ๓๔ เรื่อง เป็นเรื่องร้องเรียนด้านต่าง ๆ ตามลำดับ ดังนี้

- ๑) ด้านสาธารณสุข จำนวน ๑๕ เรื่อง คิดเป็นร้อยละ ๔๔.๑๒
- ๒) ด้านทรัพยากรธรรมชาติและสิ่งแวดล้อม จำนวน ๙ เรื่อง คิดเป็นร้อยละ ๒๖.๔๗
- ๓) ด้านสังคม จำนวน ๗ เรื่อง คิดเป็นร้อยละ ๒๐.๕๙
- ๔) ด้านเศรษฐกิจ จำนวน ๒ แผนงาน/โครงการ คิดเป็นร้อยละ ๕.๘๘
- ๕) ด้านอื่น ๆ จำนวน ๑ เรื่อง คิดเป็นร้อยละ ๒.๙๔

๒.๓ การติดตามสอดส่องหน่วยงานของรัฐและเจ้าหน้าที่ของรัฐให้ใช้วิธีการบริหารกิจการบ้านเมืองที่ดี

๒.๓.๑ การสอดส่องแผนงาน/โครงการตามแผนพัฒนาจังหวัด/กลุ่มจังหวัด

ก.ธ.จ. ๗๖ คณะ/จังหวัด ได้ดำเนินการสอดส่องแผนงาน/โครงการตามแผนพัฒนาจังหวัด/กลุ่มจังหวัด ตามกรอบแนวทางในการปฏิบัติการตามอำนาจหน้าที่ของ ก.ธ.จ. จำนวน ๒๔๗ แผนงาน/โครงการ พบว่า แผนงาน/โครงการดังกล่าวไม่เป็นไปตามหลักการบริหารกิจการบ้านเมืองที่ดี จำนวน ๑๐๒ โครงการ ซึ่งโครงการที่สอดส่องส่วนใหญ่ส่งผลกระทบต่อประชาชนด้านทรัพยากรธรรมชาติและสิ่งแวดล้อม รองลงมา ด้านสาธารณสุข โภคกิจ ด้านเศรษฐกิจ ด้านสังคม และด้านสาธารณสุข ตามลำดับ จำแนกได้ว่าไม่เป็นไปตามระเบียบสำนักนายกรัฐมนตรีว่าด้วยคณะกรรมการธรรมาภิบาลจังหวัด พ.ศ. ๒๕๕๒ และที่แก้ไขเพิ่มเติม ข้อ ๒๓ (๑) - (๗) รวมจำนวน ๑๔๗ ข้อ ในจำนวนนี้ไม่เป็นไปตามระเบียบฯ ข้อ ๒๓ (๔) ปฏิบัติภารกิจให้เกิดผลสัมฤทธิ์ มีประสิทธิภาพ และมีความคุ้มค่า มากที่สุด จำนวน ๘๑ ข้อ คิดเป็นร้อยละ ๕๕.๑๐ รองลงมาเป็น ข้อ ๒๓ (๖) ปฏิบัติภารกิจโดยยึดหลักการมีส่วนร่วมของประชาชน และการเปิดเผยข้อมูล อย่างโปร่งใส จำนวน ๒๑ ข้อ คิดเป็นร้อยละ ๑๔.๒๙ ข้อ ๒๓ (๗) ปฏิบัติภารกิจโดยมีการติดตาม ตรวจสอบ และประเมินผลการปฏิบัติงาน สม่ำเสมอ และเผยแพร่ต่อสาธารณะ จำนวน ๑๖ ข้อ คิดเป็นร้อยละ ๑๐.๘๘ ดังนี้

การสอดส่องแผนงาน/โครงการตามแผนปฏิบัติราชการประจำปีของจังหวัดและกลุ่มจังหวัด รวม ๑๐๒ โครงการ		
ไม่เป็นไปตามระเบียบฯ ข้อ ๒๓ (๑) - (๗)	จำนวนข้อ	คิดเป็นร้อยละ
(๑) ปฏิบัติภารกิจให้เป็นไปตามกฎหมายเพื่อรักษาประโยชน์ส่วนรวม ตลอดจนไม่ละเมิดสิทธิและเสรีภาพของประชาชน	๑๔	๙.๕๒
(๒) ปฏิบัติภารกิจเพื่ออำนวยความสะดวก ให้บริการ และสนองความต้องการของประชาชน	๑	๐.๖๘
(๓) ปฏิบัติภารกิจเพื่อประโยชน์สุขของประชาชน	๑๔	๙.๕๒
(๔) ปฏิบัติภารกิจให้เกิดผลสัมฤทธิ์ มีประสิทธิภาพ และมีความคุ้มค่า	๘๑	๕๕.๑๐
(๕) ปฏิบัติภารกิจโดยไม่มีขั้นตอนการปฏิบัติงานเกินความจำเป็น ให้ทันต่อสถานการณ์ โดยเฉพาะในเรื่องที่เป็นความเดือดร้อนและทุกข์ยากของประชาชน	-	-
(๖) ปฏิบัติภารกิจโดยยึดหลักการมีส่วนร่วมของประชาชน และการเปิดเผยข้อมูลอย่างโปร่งใส	๒๑	๑๔.๒๙
(๗) ปฏิบัติภารกิจโดยมีการติดตาม ตรวจสอบ และประเมินผลการปฏิบัติงาน สม่ำเสมอ และเผยแพร่ต่อสาธารณะ	๑๖	๑๐.๘๘
รวม	๑๔๗	๑๐๐

ทั้งนี้ การสอดส่องแผนงาน/โครงการดังกล่าว ก.ธ.จ. มีมติเป็นข้อเสนอแนะ จำนวน ๑๑๗ ข้อ โดยจังหวัด/หน่วยงานที่เกี่ยวข้องรับข้อเสนอแนะไปดำเนินการแล้ว จำนวน ๔๖ ข้อ สำหรับข้อเสนอแนะที่เหลืออยู่ระหว่างการดำเนินงานของจังหวัด/หน่วยงาน

❖ กรณีตัวอย่างผลการก่อสร้างแผนงาน/โครงการตามแผนปฏิบัติการประจำปีของจังหวัด

(๑) โครงการซ่อมแซมถนนลาดยางแอสฟัลท์ติกคอนกรีต รอบบึงทางแยง ช่วงที่ ๒ หมู่ที่ ๒ ตำบลหางน้ำสาคร อำเภอมโนรมย์ จังหวัดชัยนาท

ผลการก่อสร้างของ ก.ธ.จ.

ก.ธ.จ. ชัยนาท ได้ลงพื้นที่ก่อสร้าง โครงการซ่อมแซมถนนลาดยางแอสฟัลท์ติกคอนกรีต รอบบึงทางแยง ช่วงที่ ๒ หมู่ที่ ๒ ตำบลหางน้ำสาคร อำเภอมโนรมย์ ซึ่งเป็นโครงการตามแผนปฏิบัติการประจำปีของจังหวัดชัยนาท ประจำปีงบประมาณ พ.ศ. ๒๕๖๒ โดยมีทำการปกครองอำเภอมโนรมย์เป็นหน่วยงานรับผิดชอบ พบว่า โครงการดำเนินการแล้วเสร็จ แต่ภายหลังถนนทรุดตัวหลายจุด และมีรอยแตก เนื่องจากปริมาณน้ำในบึงทางแยงมีปริมาณน้ำลดลง ทำให้เกิดช่องว่างของถนน ซึ่งการดำเนินการดังกล่าวหน่วยงานของรัฐหรือเจ้าหน้าที่ของรัฐอาจปฏิบัติภารกิจไม่เป็นไปตามหลักการบริหารกิจการบ้านเมืองที่ดี ตามระเบียบฯ ข้อ ๒๓ (๑) ปฏิบัติภารกิจให้เป็นไปตามกฎหมายเพื่อรักษาประโยชน์ส่วนรวม ตลอดจนไม่ละเมิดสิทธิของประชาชน และ (๔) ปฏิบัติภารกิจให้เกิดผลสัมฤทธิ์ มีประสิทธิภาพ และมีความคุ้มค่า และเพื่อให้เป็นการรักษาประโยชน์ส่วนรวมและเกิดความคุ้มค่าในการลงทุน



ผู้ตรวจราชการสำนักนายกรัฐมนตรี (นางสาวสุรุ่งลักษณ์ เมฆะอำนวยชัย) ประธาน ก.ธ.จ. ชัยนาท
ลงพื้นที่ร่วมกับคณะกรรมการธรรมาภิบาลจังหวัดชัยนาท

ข้อพิจารณา/มติของ ก.ธ.จ.

ก.ธ.จ. ชัยนาท พิจารณาแล้ว เห็นชอบให้แจ้งจังหวัดชัยนาท ที่ทำการปกครองอำเภอมโนรมย์ และเทศบาลหางน้ำสาคร ดำเนินการโครงการฯ ให้เป็นไปตามหลักเกณฑ์และวิธีการบริหารกิจการบ้านเมืองที่ดี ดังนี้

๑. ขอให้เทศบาลหางน้ำสาครจัดทำป้ายเตือน จำกัดความสูง ความเร็ว และน้ำหนักของรถบรรทุกเพื่อติดตั้งเตือนรถที่สัญจรไปมาให้ใช้ความระมัดระวัง และปฏิบัติตามข้อกำหนดอย่างเคร่งครัด

๒. ขอให้ที่ทำการปกครองอำเภอมโนรมย์ ติดตามบริษัทผู้รับเหมาโครงการมาซ่อมแซมถนนก่อนสิ้นสุดประกันสัญญา

ผลการดำเนินการของจังหวัด/หน่วยงานที่เกี่ยวข้อง

อยู่ระหว่างการแจ้งมติที่ประชุม ก.ธ.จ. ให้หน่วยงานที่เกี่ยวข้องดำเนินการ

(๒) โครงการพัฒนาแหล่งน้ำเพื่อเพิ่มประสิทธิภาพรองรับเศรษฐกิจ สังคม และคุณภาพชีวิตที่ดี กิจกรรมหลัก ก่อสร้างเขื่อนคอนกรีตเสริมเหล็ก รายการก่อสร้างเขื่อนป้องกันตลิ่งคอนกรีตความยาว ๔๐๐ เมตร บริเวณริมคลองมหาสวัสดิ์ - คลองทวีวัฒนา หมู่ที่ ๕ ตำบลศาลายา อำเภอพุทธมณฑล จังหวัดนครปฐม

ผลการสอดส่องของ ก.ธ.จ.

ก.ธ.จ. นครปฐม ได้สอดส่องโครงการพัฒนาแหล่งน้ำเพื่อเพิ่มประสิทธิภาพรองรับเศรษฐกิจ สังคม และคุณภาพชีวิตที่ดี กิจกรรม ก่อสร้างเขื่อนคอนกรีตเสริมเหล็ก รายการก่อสร้างเขื่อนป้องกันตลิ่งคอนกรีต ความยาว ๔๐๐ เมตร บริเวณริมคลองมหาสวัสดิ์ - คลองทวีวัฒนา หมู่ที่ ๕ ตำบลศาลายา อำเภอพุทธมณฑล ซึ่งเป็นโครงการตามแผนปฏิบัติการประจำปีงบประมาณ พ.ศ. ๒๕๖๒ ของจังหวัดงบประมาณตามสัญญาจ้าง ๑๒,๕๕๕,๐๐๐ บาท โดยสัญญาจ้างเริ่มตั้งแต่ ๒ พฤษภาคม ๒๕๖๒ และสิ้นสุดสัญญาจ้าง เมื่อวันที่ ๒๙ ตุลาคม ๒๕๖๒ แต่ปัจจุบันยังอยู่ระหว่างดำเนินโครงการฯ คิดเป็นร้อยละ ๖๐ สาเหตุที่ดำเนินการล่าช้าเนื่องจากมีผู้ปลูกสร้างอาคารรุกล้ำเป็นจำนวนมาก จึงต้องรอกรมชลประทานยืนยันแนวเขตและขอคืนพื้นที่จากผู้รุกล้ำ ประกอบกับผู้รับจ้างมีคณงานและเครื่องจักรในการดำเนินโครงการฯ ปริมาณน้อย ซึ่งคาดว่าจะแล้วเสร็จภายในเดือนเมษายน ๒๕๖๓ และจากการลงพื้นที่สอดส่องโครงการฯ พบว่าบริเวณแนวริมตลิ่งบางช่วงของการก่อสร้างเขื่อนฯ มีก้อนหิน และดินจำนวนมาก ตกหล่นลงไปในลำคลองมหาสวัสดิ์ - คลองทวีวัฒนา ซึ่ง ก.ธ.จ. นครปฐม เห็นว่า อาจทำให้เกิดขวางการไหลของน้ำได้ และทำให้ทัศนียภาพในลำคลองฯ ไม่สวยงาม ซึ่งการดำเนินการดังกล่าวหน่วยงานของรัฐหรือเจ้าหน้าที่ของรัฐอาจปฏิบัติภารกิจไม่เป็นไปตามหลักการบริหารกิจการบ้านเมืองที่ดี ตามระเบียบฯ ข้อ ๒๓ ข้อ ๒๓ (๓) ปฏิบัติภารกิจเพื่อประโยชน์สุขของประชาชน และ (๔) ปฏิบัติภารกิจให้เกิดผลสัมฤทธิ์ มีประสิทธิภาพ และมีความคุ้มค่า

ข้อพิจารณา/มติของ ก.ธ.จ.

ก.ธ.จ. นครปฐม พิจารณาแล้วมีมติให้มีหนังสือแจ้งที่ทำการปกครองอำเภอพุทธมณฑล เพื่อดำเนินการ ดังนี้

๑. ขอให้ผู้รับจ้างดำเนินการตักหินและดินขึ้นจากลำคลองฯ ไปไว้ในพื้นที่ที่เหมาะสมหลังจากดำเนินโครงการฯ เสร็จเรียบร้อยแล้ว

๒. ขอให้กำกับดูแลให้ผู้รับจ้างดำเนินการให้แล้วเสร็จโดยเร็ว และเป็นไปตามแบบรูปรายการตามรายละเอียดและข้อกำหนดในสัญญาจ้างด้วย



ผู้ตรวจราชการสำนักนายกรัฐมนตรี (นางสุมิตรา อติศัพท์) ประธาน ก.ธ.จ. นครปฐม
ลงพื้นที่ร่วมกับคณะกรรมการธรรมาภิบาลจังหวัดนครปฐม

ผลการดำเนินการของจังหวัด/หน่วยงานที่เกี่ยวข้อง
เรื่องอยู่ระหว่างจังหวัดแจ้งผลการดำเนินการมาให้ทราบ

(๓) โครงการก่อสร้างพุทธมณฑลจังหวัดสงขลา

ผลการสอดส่องของ ก.ธ.จ.

ก.ธ.จ. สงขลา ได้สอดส่องโครงการก่อสร้างพุทธมณฑลจังหวัดสงขลา ซึ่งเป็นโครงการที่ปรากฏในแผนพัฒนาจังหวัด/กลุ่มจังหวัด ตั้งแต่ปีงบประมาณ พ.ศ. ๒๕๕๕ - ๒๕๖๑ พบว่า ในการดำเนินการโครงการดังกล่าวผลการดำเนินงานล่าช้า ไม่เป็นไปตามแผนงาน โดยผู้รับจ้างยินยอมจ่ายค่าปรับมาเป็นระยะเวลานาน ซึ่งการดำเนินการดังกล่าวหน่วยงานของรัฐหรือเจ้าหน้าที่ของรัฐอาจปฏิบัติภารกิจไม่เป็นไปตามหลักการบริหารกิจการบ้านเมืองที่ดี ตามระเบียบฯ ข้อ ๒๓ (๔) ปฏิบัติภารกิจให้เกิดผลสัมฤทธิ์ มีประสิทธิภาพ และมีความคุ้มค่า

ข้อพิจารณา/มติของ ก.ธ.จ.

ก.ธ.จ. สงขลา พิจารณาแล้วมีมติให้มีหนังสือแจ้งจังหวัดสงขลาดำเนินการ ดังนี้
๑. ขอให้สำนักงานพระพุทธศาสนาจังหวัดสงขลา ดำเนินการบริหารสัญญา และควบคุมงานก่อสร้างอย่างมีประสิทธิภาพ โดยคำนึงถึงความเสี่ยงที่อาจเกิดขึ้น และประโยชน์สูงสุดแก่ประชาชน



ผู้ตรวจราชการสำนักนายกรัฐมนตรี (นายธรรณัฐ อธิพันธ์) ประธาน ก.ธ.จ. สงขลา
ลงพื้นที่ร่วมกับคณะกรรมการธรรมาภิบาลจังหวัดสงขลา

๒. ในการก่อสร้าง พบว่า รายละเอียดของงานก่อสร้างยังขาดความประณีต ซึ่งกระทบต่อความสวยงามของสถานที่ ควรปรับสภาพแวดล้อมหรือภูมิทัศน์โดยรอบให้มีสภาพสวยงามเหมาะสม และสามารถใช้งานได้บางส่วนก่อน เช่น ลานประกอบพิธีกรรมทางศาสนาและลานจอดรถ สำหรับงานในส่วนที่ต้องดำเนินการต่อเนื่อง ขอให้มีการดำเนินงานให้เป็นไปตามแผนงานที่กำหนด

ผลการดำเนินการของจังหวัด/หน่วยงานที่เกี่ยวข้อง

เรื่องอยู่ระหว่างจังหวัดแจ้งผลการดำเนินการมาให้ทราบ

(๔) โครงการก่อสร้างสระว่ายน้ำเพื่อพัฒนาและส่งเสริมการท่องเที่ยวเชิงกีฬาประตูลู่ฮั่นตามัน ณ สนามกีฬารัชกิจประการ จังหวัดสตูล

ผลการสอดส่องของ ก.ธ.จ.

ก.ธ.จ. สตูล ได้พิจารณาโครงการก่อสร้างสระว่ายน้ำเพื่อพัฒนาและส่งเสริมการท่องเที่ยวเชิงกีฬาประตูลู่ฮั่นตามัน ณ สนามกีฬารัชกิจประการ ซึ่งเป็นโครงการตามแผนปฏิบัติราชการของจังหวัด ประจำปีงบประมาณ พ.ศ. ๒๕๖๑ งบประมาณ ๔๙,๕๖๐,๐๐๐ บาท มีเทศบาลเมืองสตูล เป็นหน่วยงานรับผิดชอบ พบปัญหาอุปสรรคความล่าช้าในการดำเนินโครงการ เนื่องจากขาดแคลนแรงงาน และเกิดภาวะฝนตกอย่างต่อเนื่องในพื้นที่ แต่คาดว่าจะการดำเนินการจะแล้วเสร็จประมาณปลายเดือนมกราคม ๒๕๖๓ ซึ่งการดำเนินการดังกล่าวหน่วยงานของรัฐหรือเจ้าหน้าที่ของรัฐอาจปฏิบัติภารกิจไม่เป็นไปตามหลักการบริหารกิจการบ้านเมืองที่ดี ตามระเบียบฯ ข้อ ๒๓ (๔) ปฏิบัติภารกิจให้เกิดผลสัมฤทธิ์ มีประสิทธิภาพ และมีความคุ้มค่า



ผู้ตรวจราชการสำนักนายกรัฐมนตรี (นางสาวปัทสนม อัมราลิขิต) ประธาน ก.ธ.จ. สตุล
ลงพื้นที่ร่วมกับคณะกรรมการธรรมาภิบาลจังหวัดสตุล

ข้อพิจารณา/มติของ ก.ธ.จ.

ก.ธ.จ. สตุล พิจารณาแล้ว มีมติให้มีหนังสือเรียนผู้ว่าราชการจังหวัดสตุล แจ้งหน่วยงานที่รับผิดชอบเร่งรัดการดำเนินการให้แล้วเสร็จโดยเร็ว และควรมีการบริหารจัดการหลังโครงการแล้วเสร็จในเรื่อง การกรองน้ำประปา เพื่อใช้ในสระว่ายน้ำในช่วงฤดูแล้ง การบำรุงรักษาความสะอาด การเตรียมความพร้อมเส้นทางเข้าออก แผนภาวะฉุกเฉิน และสถานที่จอดรถเพื่อรองรับการจัดกิจกรรมต่าง ๆ

ผลการดำเนินการของจังหวัด/หน่วยงานที่เกี่ยวข้อง

จังหวัดสตุล แจ้งว่า หน่วยงานรับผิดชอบโครงการ คือ เทศบาลเมืองสตุล ได้ดำเนินการตามข้อเสนอแนะของ ก.ธ.จ. สตุล แล้ว ขณะนี้งานระบบแล้วเสร็จ ร้อยละ ๘๐ งานโครงสร้างแล้วเสร็จร้อยละ ๙๕ และงานสถาปัตยกรรมแล้วเสร็จ ร้อยละ ๘๐

(๕) โครงการก่อสร้างถนนคอนกรีตเสริมเหล็กสายวัดสำนักขาม - หนองยาง หมู่ที่ ๕ ตำบลหนองบอนแดง อำเภอบ้านบึง จังหวัดชลบุรี

ผลการสอดส่องของ ก.ธ.จ.

ก.ธ.จ. ชลบุรี ได้พิจารณาโครงการก่อสร้างถนนคอนกรีตเสริมเหล็กสายวัดสำนักขาม-หนองยาง หมู่ที่ ๕ ตำบลหนองบอนแดง อำเภอบ้านบึง เชื่อมต่อบ้านบึง ข้างทางตำบลทุ่งขวาง อำเภอนันทนบุรี จังหวัดชลบุรี งบประมาณ ๖,๕๐๐,๐๐๐ บาท ซึ่งเป็นถนนคอนกรีตเสริมเหล็ก ขนาดกว้าง ๖.๐๐ เมตร ยาว ๒,๐๐๒ เมตร หนา ๐.๒๐ เมตร ไหล่ทางหินคลุกเฉลี่ยข้างละ ๐.๒๐ เมตร หรือมีพื้นที่ก่อสร้างไม่น้อยกว่า ๑๒,๐๑๒ ตารางเมตร เป็นโครงการที่ได้รับการจัดสรรงบประมาณตามโครงการแผนปฏิบัติการประจำปีของจังหวัด ประจำปี

ปีงบประมาณ พ.ศ. ๒๕๖๐ ระยะเวลารับประกันความบกพร่อง วันเริ่มต้น ๑๙ มิถุนายน ๒๕๖๐ วันสิ้นสุด ๑๙ มิถุนายน ๒๕๖๒ ถนนชำรุดเสียหาย โดยพื้นผิวจราจรเกิดการร่อนและมีเหล็กลอยโผล่ขึ้นมา อาจทำให้เกิดอันตรายแก่ผู้สัญจรไปมาได้ ซึ่งเรื่องดังกล่าว สำนักตรวจเงินแผ่นดินจังหวัดชลบุรี ได้เข้าร่วมตรวจสอบการจัดซื้อจ้างและตรวจสอบสังเกตการณ์ความชำรุดบกพร่องของพื้นผิวถนน และอำเภอบ้านบึงยังติดปัญหาเกี่ยวกับวิศวกรรม เนื่องจากไม่มีผู้มีความรู้ความเชี่ยวชาญหรือเทคนิคทางวิชาชีพวิศวกรรม จึงไม่สามารถวินิจฉัยที่จะให้ผู้รับจ้างแก้ไขความชำรุดบกพร่องของพัสดุได้ ซึ่งการดำเนินการดังกล่าวหน่วยงานของรัฐหรือเจ้าหน้าที่ของรัฐ อาจปฏิบัติภารกิจไม่เป็นไปตามหลักการบริหารกิจการบ้านเมืองที่ดี ตามระเบียบฯ ข้อ ๒๓ (๓) ปฏิบัติภารกิจเพื่อประโยชน์สุขของประชาชน

ข้อพิจารณา/มติของ ก.ธ.จ.

ก.ธ.จ. ชลบุรี ได้มีการพิจารณาเรื่องดังกล่าวแล้ว เห็นว่าเพื่อแก้ไขปัญหานั้นให้ถนนสามารถใช้งานได้ปกติ จึงเห็นควรให้ประธาน ก.ธ.จ. ชลบุรี ได้ประสานแขวงทางหลวงชนบทเพื่อขอความอนุเคราะห์วิศวกรผู้มีความเชี่ยวชาญวิชาชีพทางด้านวิศวกรรม มาช่วยตรวจสอบและหาแนวทางในการแก้ไขความชำรุดบกพร่องของผิวจราจร หากผลการดำเนินการแก้ไขแล้วเสร็จให้รายงานให้ ก.ธ.จ. ชลบุรีทราบด้วย



ผู้ตรวจราชการสำนักนายกรัฐมนตรี (นายจรัญ นันทธร) ประธาน ก.ธ.จ. ชลบุรี ประชุมร่วมกับคณะกรรมการธรรมาภิบาลจังหวัดชลบุรี

ผลการดำเนินการของจังหวัด/หน่วยงานที่เกี่ยวข้อง

ฝ่ายเลขานุการประสานหน่วยงานที่รับผิดชอบโครงการเพื่อขอทราบความคืบหน้า ได้รับรายงานผล สรุปได้ดังนี้

๑. อำเภอบ้านบึง โดยคณะกรรมการพิจารณาความชำรุดบกพร่องของพัสดุฯ ได้ประชุมหาหรือแนวทางการแก้ไขปัญหาพร้อมกับสำนักงานโยธาธิการและผังเมืองจังหวัดชลบุรี และแขวงทางหลวงชนบทชลบุรี โดยให้ความอนุเคราะห์ส่งผู้เชี่ยวชาญด้านวิศวกรรม ร่วมตรวจสอบและหาแนวทางในการแก้ไขปัญหา ร่วมกัน รวมทั้งผู้รับจ้าง สรุปได้ ดังนี้

สำนักงานโยธาธิการและผังเมืองจังหวัดชลบุรี มีความเห็นว่า สภาพผิวจราจรมีความชำรุดเสียหายกระจายโดยทั่ว มีสภาพการสึกจากการใช้งาน และเป็นเส้นทางที่มีรถใช้สัญจรเป็นจำนวนมาก ซึ่งไม่สามารถชี้ได้ว่าเป็นการชำรุดเกิดจากการก่อสร้างหรือจากการใช้ถนนในการสัญจรและขนส่งสินค้า

ผู้แทนแขวงทางหลวงชนบทชลบุรี มีความเห็นว่าอาจเกิดจากการใช้ถนน หรืออาจเกิดจากการก่อสร้าง แต่จากภาพถ่ายผิวจราจรตรงที่มีความชำรุดเสียหายนั้น พบว่าไม่ได้เกิดความเสียหายมาก ถึงขั้นที่ต้องทุบทิ้งและทำใหม่ เนื่องจากยังชำรุดไม่ถึงงานชั้นโครงสร้าง ไม่มีการแตกร้าวหักหนักหรือการหลุดตัวของคอนกรีต แต่เกิดจากผิวปูนด้านบน จากการดูแลการทดสอบของคอนกรีตแล้วเป็นไปตามที่กำหนด ในประมาณการการก่อสร้าง แต่เนื่องจากมีการใช้เส้นทางในการสัญจรที่มีรถบรรทุกขนาดใหญ่บรรทุกหนัก จึงอาจทำให้ผิวจราจรเกิดความเสียหายได้

๒. ผู้รับจ้างดำเนินการแก้ไขปรับปรุงความชำรุดบกพร่องของพัสดุฯ โดยเข้าดำเนินการภายในวันที่ ๑๕ พฤศจิกายน ๒๕๖๒ และให้แล้วเสร็จพร้อมกับสามารถใช้งานได้ ภายในวันที่ ๓๑ มกราคม ๒๕๖๓ แต่ทั้งนี้ ก.ธ.จ. ชลบุรี ได้ติดตามการดำเนินการแก้ไขปัญหาดังกล่าว พบว่าผู้รับจ้างยังไม่มี การดำเนินการแก้ไขปรับปรุงแต่อย่างใด ที่ประชุม ก.ธ.จ. ชลบุรี จึงมอบหมายให้รองประธาน ก.ธ.จ. ประสานกับ อำเภอบ้านบึง ขอทราบระยะเวลาที่ผู้รับจ้างจะดำเนินการแก้ไขให้แล้วเสร็จ รวมทั้ง ลงพื้นที่สอดส่องโครงการ และรายงานในการประชุมครั้งต่อไป

(๖) โครงการพัฒนาแหล่งท่องเที่ยวแห่งใหม่สกายวอล์คพระใหญ่ภูคกงิ้ว อำเภอยางชุมน้อย จังหวัดเลย

ผลการสอดส่องของ ก.ธ.จ.

ก.ธ.จ. เลย ได้พิจารณาโครงการพัฒนาแหล่งท่องเที่ยวแห่งใหม่สกายวอล์คพระใหญ่ ภูคกงิ้ว อำเภอยางชุมน้อย จังหวัดเลย โดยมีสำนักงานโยธาธิการและผังเมืองจังหวัดเลย เป็นหน่วยงานรับผิดชอบ ซึ่งกรณีดังกล่าวหน่วยงานของรัฐหรือเจ้าหน้าที่ของรัฐอาจปฏิบัติภารกิจไม่เป็นไปตามหลักการบริหารกิจการ บ้านเมืองที่ดี ตามระเบียบฯ ข้อ ๒๓ (๔) ปฏิบัติภารกิจให้เกิดผลสัมฤทธิ์ มีประสิทธิภาพ และมีความคุ้มค่า

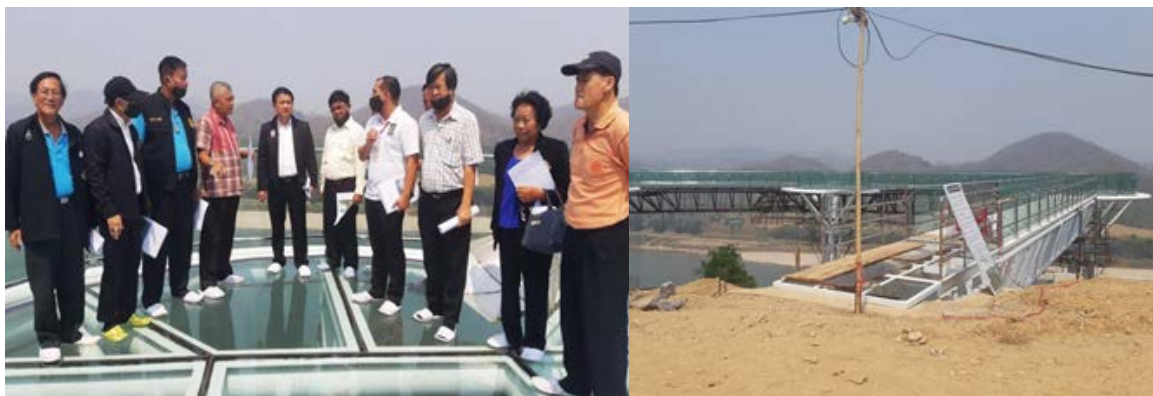

ผู้ตรวจราชการสำนักนายกรัฐมนตรี (นายธสรณ์อัฒม์ ธนธิพันธ์) ประธาน ก.ธ.จ. เลย ลงพื้นที่ร่วมกับคณะกรรมการธรรมาภิบาลจังหวัดเลย

ข้อพิจารณา/มติของ ก.ธ.จ.

ก.ธ.จ. เลย พิจารณาแล้วเห็นชอบให้แจ้งจังหวัดเลย ดังนี้

๑. เพื่อให้โครงการมีความสมบูรณ์ในการให้บริการแก่นักท่องเที่ยว ขอให้องค์การบริหาร ส่วนตำบลปากตม อำเภอยางชุมน้อย จัดทำหนังสือถึงจังหวัดเลย เพื่อขอให้จังหวัดเลยเร่งรัดสำนักจัดการ ทรัพยากรป่าไม้ที่ ๖ จังหวัดอุดรธานี เรื่องการอนุญาตใช้พื้นที่ จำนวน ๒๑ ไร่ เพื่อก่อสร้างลานจอดรถ ห้องน้ำ

บริการนักท่องเที่ยว อาคารที่พักหน่วยรักษาความปลอดภัย และร้านจำหน่ายสินค้าที่ระลึก บริเวณด้านล่างขององค์พระใหญ่ ตามรูปแบบรายการที่ได้กำหนดไว้เดิมต่อไป

๒. ขอให้จังหวัดเลยแก้ไขป้ายชื่อพระใหญ่ภูคกงิ้ว ในภาษาลาว บริเวณปากทางเข้าโครงการให้ถูกต้องด้วย

ผลการดำเนินการของจังหวัด/หน่วยงานที่เกี่ยวข้อง

มีหนังสือแจ้งให้จังหวัดเลยดำเนินการแล้ว

(๗) โครงการหนองเล็งเป็ญพร้อมอาคารประกอบ ตำบลบ้านเขว อำเภอมหาสารคาม จังหวัดมหาสารคาม

ผลการสอดส่องของ ก.ธ.จ.

ก.ธ.จ. มหาสารคาม ได้พิจารณาโครงการหนองเล็งเป็ญพร้อมอาคารประกอบ ตำบลบ้านเขว อำเภอมหาสารคาม มีโครงการชลประทานมหาสารคาม เป็นหน่วยดำเนินการ พบว่า การดำเนินโครงการเสร็จเรียบร้อย และส่งมอบงานเมื่อวันที่ ๒๑ กุมภาพันธ์ ๒๕๖๒ แล้ว แต่ไม่พบเอกสารหลักฐานพร้อมรูปภาพประกอบเกี่ยวกับการนำดินที่ขุดที่มีปริมาณมากไปทิ้งไว้ที่ใด เพื่อการติดตามตรวจสอบให้เป็นไปตามหลักเกณฑ์กำหนด ซึ่ง ก.ธ.จ. มหาสารคาม ได้ลงพื้นที่สอดส่องจำนวน ๒ ครั้ง แต่ได้รับข้อมูลจากหน่วยงานและชาวบ้านที่ไม่สอดคล้องกัน ก.ธ.จ. มหาสารคาม จึงมีมติให้โครงการชลประทานมหาสารคามจัดทำรายละเอียดเกี่ยวกับการดำเนินการขุดลอกในประเด็นเรื่องดิน อาทิ ปริมาณดิน สถานที่ทิ้งดิน พร้อมหลักฐานรูปถ่ายในการดำเนินโครงการ ทั้งในช่วงก่อนดำเนินการ ระหว่าง และภายหลังดำเนินการที่เป็นไปตามข้อเท็จจริง เพื่อใช้ประกอบการพิจารณาในการประชุม ก.ธ.จ. มหาสารคาม และมอบหมายผู้ช่วยเลขานุการ ฯ จังหวัด ตรวจสอบข้อมูลเพิ่มเติม และเชิญหน่วยงาน MOU ทั้ง ๔ หน่วยงาน เข้าร่วมการประชุมครั้งต่อไป พร้อมทั้งเชิญผู้แทนโครงการชลประทานมหาสารคามเข้าร่วมชี้แจงข้อมูล ซึ่งกรณีดังกล่าวหน่วยงานของรัฐหรือเจ้าหน้าที่ของรัฐ อาจปฏิบัติการไม่เป็นไปตามหลักการบริหารกิจการบ้านเมืองที่ดี ตามระเบียบฯ ข้อ ๒๓ (๑) ปฏิบัติภารกิจให้เป็นไปตามกฎหมายเพื่อรักษาประโยชน์ส่วนรวม ตลอดจนไม่ละเมิดสิทธิและเสรีภาพของประชาชน (๔) ปฏิบัติภารกิจให้เกิดผลสัมฤทธิ์ มีประสิทธิภาพ และมีความคุ้มค่า และ (๖) ปฏิบัติภารกิจโดยยึดหลักการมีส่วนร่วมของประชาชน และการเปิดเผยข้อมูล อย่างโปร่งใส



ผู้ตรวจราชการสำนักนายกรัฐมนตรี (นางสาวสุรกุลลักษณ์ เมฆะอำนวยชัย) ประธาน ก.ธ.จ. มหาสารคาม
ประชุมร่วมกับคณะกรรมการธรรมาภิบาลจังหวัดมหาสารคาม

ข้อพิจารณา/มติของ ก.ธ.จ.

ก.ธ.จ. มหาสารคาม พิจารณาแล้วเห็นชอบแจ้งให้จังหวัดมหาสารคาม ตรวจสอบข้อเท็จจริงและ/หรือดำเนินการให้เป็นไปตามหลักเกณฑ์และวิธีการบริหารกิจการบ้านเมืองที่ดีต่อไป ซึ่งโครงการหนองเล็งเป็ญพร้อมอาคารประกอบ ตำบลบ้านเขว้า อำเภอเมืองมหาสารคาม ขอให้โครงการชลประทานมหาสารคามตรวจสอบพื้นที่ที่ดิน ว่าเป็นพื้นที่สาธารณประโยชน์ทั้งหมด หรือมีพื้นที่เอกชนร่วมด้วย และจะต้องนำดินออกมาเพื่อใช้ประโยชน์ของทางราชการหรือไม่ อย่างไร รวมถึงตรวจสอบปริมาณดินทั้งหมดเปรียบเทียบกับปริมาณดินที่ได้นำเสนอไว้แล้ว รวมทั้งมอบหมายรองประธานจัดประชุมรอบเพื่อวิเคราะห์ข้อมูลกรณีที่ดินในพื้นที่เอกชน และนำเข้าที่ประชุมครั้งต่อไป

ผลการดำเนินการของจังหวัด/หน่วยงานที่เกี่ยวข้อง

เรื่องอยู่ระหว่างแจ้งจังหวัดมหาสารคามดำเนินการ

(๘) โครงการพัฒนาแหล่งน้ำและระบบกระจายน้ำเพื่อการเกษตร กิจกรรมขุดลอกอ่างเก็บน้ำ อำปิล ตำบลเทนมีย์ อำเภอเมือง จังหวัดสุรินทร์

ผลการสอดส่องของ ก.ธ.จ.

ก.ธ.จ. สุรินทร์ ได้พิจารณาโครงการพัฒนาแหล่งน้ำและระบบกระจายน้ำเพื่อการเกษตร กิจกรรมขุดลอกอ่างเก็บน้ำอำปิล ตำบลเทนมีย์ อำเภอเมือง จังหวัดสุรินทร์ โดยมีโครงการชลประทานสุรินทร์ เป็นหน่วยรับผิดชอบ พบว่า ขณะสอดส่องโครงการดังกล่าวยังไม่แล้วเสร็จ และผู้รับจ้างได้เทดินกองไว้โดยยังไม่ได้ปรับเกลี่ยดินให้เรียบร้อย ซึ่งกรณีดังกล่าวหน่วยงานของรัฐหรือเจ้าหน้าที่ของรัฐอาจปฏิบัติการที่ไม่เป็นไปตามหลักการบริหารกิจการบ้านเมืองที่ดี ตามระเบียบฯ ข้อ ๒๓ (๔) ปฏิบัติภารกิจให้เกิดผลสัมฤทธิ์ มีประสิทธิภาพ และมีความคุ้มค่า



ผู้ตรวจราชการสำนักนายกรัฐมนตรี (นายจรรย์ นันท์ธราธร) ประธาน ก.ธ.จ. สุรินทร์
ประชุมร่วมกับคณะกรรมการธรรมาภิบาลจังหวัดสุรินทร์

ข้อพิจารณา/มติของ ก.ธ.จ.

ก.ธ.จ. สุรินทร์ พิจารณาแล้วเห็นชอบให้แจ้งหน่วยรับผิดชอบดำเนินโครงการและผู้ว่าราชการจังหวัด ดำเนินการให้เป็นไปตามหลักเกณฑ์และวิธีการบริหารกิจการบ้านเมืองที่ดีต่อไป โดยให้หน่วยงานที่รับผิดชอบ คือ โครงการชลประทานสุรินทร์ ปรับมูลดินที่นำไปทิ้งแนวเขตของพื้นที่บริเวณที่ดำเนินการ

และที่นำไปทิ้งในพื้นที่บริเวณวัดบ้านตาอ้อองให้เรียบร้อยและสวยงาม และควรจัดหาหญ้าแฝกปลูกบริเวณที่คันคูอ่างเก็บน้ำอำปี้ล

ผลการดำเนินการของจังหวัด/หน่วยงานที่เกี่ยวข้อง

โครงการชลประทานสุรินทร์แจ้งว่า ได้มีการแจ้งให้ผู้รับจ้างปรับมูลดินที่นำไปทิ้งแนวเขตของพื้นที่บริเวณที่ดำเนินการ และนำไปทิ้งในพื้นที่บริเวณวัดบ้านตาอ้ออง เรียบร้อยแล้ว และจะได้จัดหาหญ้าแฝกมาปลูกบริเวณที่คันคูอ่างเก็บน้ำอำปี้ล ตามข้อสั่งเกตและข้อเสนอแนะของ ก.ธ.จ. ต่อไป

(๙) โครงการการบริหารจัดการน้ำแบบบูรณาการ กิจกรรมขุดลอกหนองสองห้อง บ้านฟ้าห่วน หมู่ที่ ๘ ตำบลฟ้าห่วน อำเภอค้อวัง จังหวัดยโสธร

ผลการสอดส่องของ ก.ธ.จ.

ก.ธ.จ. ยโสธร ได้พิจารณาโครงการการบริหารจัดการน้ำแบบบูรณาการ กิจกรรมขุดลอกหนองสองห้อง บ้านฟ้าห่วน หมู่ที่ ๘ ตำบลฟ้าห่วน อำเภอค้อวัง จังหวัดยโสธร ดำเนินการแล้วเสร็จ แต่คันคลองอาจเกิดการพังทลายได้ ซึ่งกรณีดังกล่าวหน่วยงานของรัฐหรือเจ้าหน้าที่ของรัฐอาจปฏิบัติภารกิจไม่เป็นไปตามหลักการบริหารกิจการบ้านเมืองที่ดี ตามระเบียบฯ ข้อ ๒๓ (๔) ปฏิบัติภารกิจให้เกิดผลสัมฤทธิ์ มีประสิทธิภาพและมีความคุ้มค่า

ข้อพิจารณา/มติของ ก.ธ.จ.

ก.ธ.จ. ยโสธร พิจารณาแล้วมีมติให้อำเภอค้อวัง ดำเนินการตามข้อเสนอแนะของ ก.ธ.จ. ยโสธร โดยควรมีการปลูกพืชคลุมดินที่คันคลอง เพื่อป้องกันดินสไลด์



ผู้ตรวจราชการสำนักนายกรัฐมนตรี (นางสุมิตรา อติศัพท์) ประธาน ก.ธ.จ. ยโสธร
ประชุมร่วมกับคณะกรรมการธรรมาภิบาลจังหวัดยโสธร

ผลการดำเนินการของจังหวัด/หน่วยงานที่เกี่ยวข้อง

จังหวัดยโสธรแจ้งว่า อำเภอค้อวัง ได้ดำเนินการปลูกหญ้าแฝกตามคันคลอง เพื่อป้องกันการพังทลายของหน้าดินตามข้อเสนอแนะเรียบร้อยแล้ว โดยได้รับความร่วมมือจากองค์การบริหารส่วนตำบลฟ้าห่วน กำนัน ผู้ใหญ่บ้าน และจิตอาสา

(๑๐) โครงการซ่อมสร้างผิวทางแอสฟัลท์ติกคอนกรีต สายทางบ้านแสนขัน-บ้านวังเบน หมู่ที่ ๑ - ๘ ตำบลบ่อทอง อำเภอบ่อทอง จังหวัดอุดรธานี

ผลการสอดส่องของ ก.ธ.จ.

ก.ธ.จ. อุดรธานี ได้พิจารณาโครงการซ่อมสร้างผิวทางแอสฟัลท์ติกคอนกรีต สายทางบ้านแสนขัน-บ้านวังเบน หมู่ที่ ๑ - ๘ ตำบลบ่อทอง อำเภอบ่อทอง จังหวัดอุดรธานี พบว่า มีข้อสังเกตเกี่ยวกับการปรับปรุงป้ายโครงการที่มีรายละเอียดไม่ครบถ้วน การกำหนดไหล่ทางทั้งสองข้างของถนน และการลงบันทึกสมุดผู้ควบคุมงานเพื่อเป็นประโยชน์ในการตรวจรับงาน ซึ่งกรณีดังกล่าวหน่วยงานของรัฐหรือเจ้าหน้าที่ของรัฐอาจปฏิบัติภารกิจไม่เป็นไปตามหลักการบริหารกิจการบ้านเมืองที่ดี ตามระเบียบฯ ข้อ ๒๓ (๔) ปฏิบัติภารกิจให้เกิดผลสัมฤทธิ์ มีประสิทธิภาพ และมีความคุ้มค่า และ (๖) ปฏิบัติภารกิจโดยยึดหลักการมีส่วนร่วมของประชาชน และการเปิดเผยข้อมูลอย่างโปร่งใส

ข้อพิจารณา/มติของ ก.ธ.จ.

ก.ธ.จ. อุดรธานี พิจารณาแล้วเห็นชอบให้แจ้งจังหวัดอุดรธานีให้ดำเนินการ ดังนี้

๑. ปรับปรุงป้ายโครงการซ่อมสร้างผิวทางแอสฟัลท์ติกคอนกรีต สายทางบ้านแสนขัน-บ้านวังเบน หมู่ที่ ๑ - ๘ ตำบลบ่อทอง อำเภอบ่อทอง ให้แสดงรายละเอียดสิ่งที่ดำเนินการตามช่วงระยะเวลาในการดำเนินงาน ๕ ช่วง

๒. หากมีการดำเนินโครงการก่อสร้างถนนในอนาคตต่อไป อำเภอบ่อทองแสนขันควรกำหนดให้มีไหล่ทางทั้งสองข้างตามมาตรฐานในการเสนอของบประมาณ ทั้งนี้ หากพื้นที่ใดไม่มีพื้นที่เพียงพอ เนื่องจากติดพื้นที่ของเอกชน ควรมีการเจรจากับเจ้าของที่ดินเพื่อให้อุทิศที่ดินในการก่อสร้างไหล่ทางก่อนดำเนินโครงการ

๓. ควรมีการจัดทำสมุดตรวจรับเพื่อลงลายมือชื่อผู้ควบคุมงานแล้ว ซึ่งได้มีการตรวจสอบและตรวจรับอย่างเคร่งครัด

ผลการดำเนินการของจังหวัด/หน่วยงานที่เกี่ยวข้อง

จังหวัดอุดรธานี แจ้งว่า อำเภอบ่อทองแสนขัน ได้ดำเนินการตามข้อเสนอแนะของ ก.ธ.จ. อุดรธานี เรียบร้อยแล้ว



ผู้ตรวจราชการสำนักนายกรัฐมนตรี (นางสุมิตรา อติศัพท์) ประธาน ก.ธ.จ. อุดรธานี
ประชุมและลงพื้นที่ร่วมกับคณะกรรมการธรรมาภิบาลจังหวัดอุดรธานี

๒.๒.๒ การสอดส่องแผนงาน/โครงการของส่วนราชการในจังหวัด

ก.ธ.จ. ได้ดำเนินการสอดส่องแผนงาน/โครงการของส่วนราชการในจังหวัดตามกรอบแนวทางในการปฏิบัติภารกิจตามอำนาจหน้าที่ของ ก.ธ.จ. จำนวน ๑๒๑ โครงการ พบว่าโครงการดังกล่าวไม่เป็นไปตามหลักการบริหารกิจการบ้านเมืองที่ดี จำนวน ๑๖ โครงการ ซึ่งเป็นการดำเนินโครงการที่ส่งผลกระทบต่อประชาชนในด้านสาธารณสุข โภค ด้านทรัพยากรธรรมชาติและสิ่งแวดล้อม ด้านสังคมและด้านเศรษฐกิจ จำแนกได้ว่าไม่เป็นไปตามระเบียบสำนักนายกรัฐมนตรี ว่าด้วยคณะกรรมการธรรมาภิบาลจังหวัด พ.ศ. ๒๕๕๒ และที่แก้ไขเพิ่มเติม ข้อ ๒๓ (๑) - (๗) รวมจำนวน ๓๗ ข้อ ในจำนวนนี้ไม่เป็นไปตามระเบียบฯ ข้อ ๒๓ (๖) ปฏิบัติภารกิจโดยยึดหลักการมีส่วนร่วมของประชาชน และการเปิดเผยข้อมูล อย่างโปร่งใส มากที่สุด จำนวน ๑๔ ข้อ คิดเป็นร้อยละ ๓๗.๘๔ รองลงมาเป็น ข้อ ๒๓ (๔) ปฏิบัติภารกิจให้เกิดผลสัมฤทธิ์ มีประสิทธิภาพ และมีความคุ้มค่า จำนวน ๑๓ ข้อ คิดเป็นร้อยละ ๓๕.๑๔ ดังนี้

การสอดส่องแผนงาน/โครงการของส่วนราชการในจังหวัด รวม ๑๖ โครงการ		
ไม่เป็นไปตามระเบียบฯ ข้อ ๒๓ (๑) - (๗)	จำนวนข้อ	คิดเป็นร้อยละ
(๑) ปฏิบัติภารกิจให้เป็นไปตามกฎหมายเพื่อรักษาประโยชน์ส่วนรวม ตลอดจนไม่ละเมิดสิทธิและเสรีภาพของประชาชน	๔	๑๐.๘๑
(๒) ปฏิบัติภารกิจเพื่ออำนวยความสะดวก ให้บริการ และสนองความต้องการของประชาชน	๖	๑๖.๒๒
(๓) ปฏิบัติภารกิจเพื่อประโยชน์สุขของประชาชน	-	-
(๔) ปฏิบัติภารกิจให้เกิดผลสัมฤทธิ์ มีประสิทธิภาพ และมีความคุ้มค่า	๑๓	๓๕.๑๓
(๕) ปฏิบัติภารกิจโดยไม่มีขั้นตอนการปฏิบัติงานเกินความจำเป็น ให้ทันต่อสถานการณ์ โดยเฉพาะในเรื่องที่เป็นความเดือดร้อนและทุกข์ยากของประชาชน	-	-
(๖) ปฏิบัติภารกิจโดยยึดหลักการมีส่วนร่วมของประชาชน และการเปิดเผยข้อมูลอย่างโปร่งใส	๑๔	๓๗.๘๔
(๗) ปฏิบัติภารกิจโดยมีการติดตาม ตรวจสอบ และประเมินผลการปฏิบัติงานสม่ำเสมอ และเผยแพร่ต่อสาธารณะ	-	-
รวม	๓๗	๑๐๐

ทั้งนี้ การสอดส่องแผนงาน/โครงการดังกล่าว ก.ธ.จ. มีมติเป็นข้อเสนอแนะ จำนวน ๒๑ ข้อ โดยจังหวัดหน่วยงานที่เกี่ยวข้องรับข้อเสนอแนะไปดำเนินการแล้ว จำนวน ๗ ข้อ สำหรับข้อเสนอแนะที่เหลืออยู่ระหว่างการดำเนินงานของจังหวัด/หน่วยงาน

❖ **กรณีตัวอย่างผลการสวดส่องแผนงาน/โครงการของส่วนราชการในจังหวัด**

(๑) **โครงการขุดลอกคลองธรรมชาติ หมู่ที่ ๑,๒,๖ ตำบลรั้วใหญ่ อำเภอเมืองสุพรรณบุรี จังหวัดสุพรรณบุรี**

ผลการสวดส่องของ ก.ธ.จ.

ก.ธ.จ. สุพรรณบุรี ได้ลงพื้นที่สวดส่อง โครงการขุดลอกคลองธรรมชาติ หมู่ที่ ๑, ๒, ๖ ตำบลรั้วใหญ่ อำเภอเมืองสุพรรณบุรี งบประมาณ ๓,๖๘๓,๐๐๐ บาท มีที่ทำการปกครองอำเภอเมืองสุพรรณบุรี เป็นหน่วยรับผิดชอบ เป็นการขุดลอกลำน้ำทำกินเพื่อเพิ่มพื้นที่กักเก็บน้ำ สำหรับให้ประชาชนในตำบลรั้วใหญ่และตำบลใกล้เคียง มีน้ำเพื่อการอุปโภคบริโภค และการเกษตรอย่างพอเพียง จากการสวดส่องในพื้นที่ พบว่าการขุดลอกมีการนำดินขึ้นมาทำเป็นคันดินริมคลอง ซึ่งอาจจะเกิดการสไลด์ของดินลงไปใต้น้ำ ทำให้ลำคลองตื้นเขินได้ นอกจากนี้ ป้ายประชาสัมพันธ์โครงการมีข้อความรายละเอียดไม่ครบถ้วน ซึ่งการดำเนินการดังกล่าวหน่วยงานของรัฐหรือเจ้าหน้าที่ของรัฐอาจปฏิบัติภารกิจไม่เป็นไปตามหลักการบริหารกิจการบ้านเมืองที่ดี ตามระเบียบฯ ข้อ ๒๓ (๑) ปฏิบัติภารกิจให้เป็นไปตามกฎหมายเพื่อรักษาประโยชน์ส่วนรวม ตลอดจนไม่ละเมิดสิทธิของประชาชน และ (๖) ปฏิบัติภารกิจโดยยึดหลักการมีส่วนร่วมของประชาชน และการเปิดเผยข้อมูล อย่างโปร่งใส



ผู้ตรวจราชการสำนักนายกรัฐมนตรี (นายณรงค์ เชื้อบุญช่วย) ประธาน ก.ธ.จ. สุพรรณบุรี ลงพื้นที่ร่วมกับคณะกรรมการธรรมาภิบาลจังหวัดสุพรรณบุรี

ข้อพิจารณา/มติของ ก.ธ.จ.

ก.ธ.จ. สุพรรณบุรี พิจารณาแล้ว มีมติให้แจ้งจังหวัดสุพรรณบุรีเพื่อมอบหมายหน่วยงานที่เกี่ยวข้อง ดังนี้

๑. ประชาสัมพันธ์ และส่งเสริมให้ประชาชนร่วมดูแล รักษาลำคลองให้สะอาด ไม่ให้เกิดวัชพืช
๒. ปรับปรุงรายละเอียดป้ายประชาสัมพันธ์โครงการ ให้มีข้อความครบถ้วน เป็นไปตามมติคณะรัฐมนตรี เมื่อวันที่ ๒๒ มกราคม ๒๕๕๑ เพื่อเป็นการประชาสัมพันธ์ให้กับประชาชนได้รับทราบอย่างทั่วถึง

๓. ดำเนินการปลูกหญ้าแฝกคลุมหน้าดิน เพื่อป้องกันการพังทลายของดินริมตลิ่ง และการตื่นเขินของลำคลอง

ผลการดำเนินการของจังหวัด/หน่วยงานที่เกี่ยวข้อง

เรื่องอยู่ระหว่างจังหวัดแจ้งผลการดำเนินการมาให้ทราบ

(๒) โครงการพัฒนาผังเมืองรวมเขต จังหวัดยะลา กิจกรรมงานปรับปรุงผิวถนนแอสฟัลท์ คอนกรีต และงานปรับปรุงบริเวณทางเท้า ๒ ชำทาง จังหวัดยะลา

ผลการสอดส่องของ ก.ธ.จ.

ก.ธ.จ.ยะลา ได้พิจารณาโครงการพัฒนาผังเมืองรวมเขต กิจกรรมงานปรับปรุงผิวถนนแอสฟัลท์คอนกรีต และงานปรับปรุงบริเวณทางเท้า ๒ ชำทาง พบว่า โครงการฯ หยุดดำเนินการชั่วคราว ต้องปรับปรุงแบบใหม่ให้ครอบคลุมความเสียหายที่เกิดจากการตลิ่งทรุดตัว ๓ จุด เนื่องจากพื้นที่โครงการบางส่วนอยู่ติดกับลำคลองธรรมชาติ รวมถึงยังมีประชาชนบางส่วนไม่ยอมย้ายร้านขายของและที่จอดรถที่นำมาไว้บนไหล่ทางออก นอกจากนี้ ยังพบว่าบริเวณไหล่ทางสามแยกตำรวจท่องเที่ยวที่เป็นจุดเชื่อมต่อจุดสิ้นสุดโครงการ เหลืออีกเพียงข้างละ ๑๐๐ เมตร และมีสภาพเสื่อมโทรม ซึ่งการดำเนินการดังกล่าวหน่วยงานของรัฐหรือเจ้าหน้าที่ของรัฐอาจปฏิบัติภารกิจไม่เป็นไปตามหลักการบริหารกิจการบ้านเมืองที่ดี ตามระเบียบฯ ข้อ ๒๓ (๔) ปฏิบัติภารกิจให้เกิดผลสัมฤทธิ์ มีประสิทธิภาพ และมีความคุ้มค่า



ผู้ตรวจราชการสำนักนายกรัฐมนตรี (นายธรรณัฐ อัทธินิธิพันธ์) ประธาน ก.ธ.จ. ยะลา ลงพื้นที่ร่วมกับคณะกรรมการธรรมาภิบาลจังหวัดยะลา

ข้อพิจารณา/มติของ ก.ธ.จ.

ก.ธ.จ. ยะลา พิจารณาแล้ว เห็นว่าโครงการดังกล่าวควรมีการใช้งบประมาณให้มีประสิทธิภาพ และเกิดความคุ้มค่า จึงมีมติให้มีหนังสือเรียนอธิบดีกรมโยธาธิการและผังเมือง แจ้งโยธาธิการและผังเมือง จังหวัดยะลาเร่งรัดการดำเนินโครงการดังกล่าวให้แล้วเสร็จโดยเร็ว และขอให้พิจารณาผนวกพื้นที่ไหล่ทางบริเวณสามแยกตำรวจท่องเที่ยวที่มีพื้นที่อีกประมาณ ๒๐๐ เมตร เข้าไปอยู่ในแบบที่ปรับปรุงใหม่ด้วย

ผลการดำเนินการของจังหวัด/หน่วยงานที่เกี่ยวข้อง

เรื่องอยู่ระหว่างจังหวัดแจ้งผลการดำเนินการมาให้ทราบ

(๓) โครงการก่อสร้างระบบกระจายน้ำด้วยพลังงานแสงอาทิตย์หนองกุศลลำห้วย หมู่ที่ ๗ ตำบลคำโตนด อำเภอประจันตคาม จังหวัดปราจีนบุรี

ผลการสอดส่องของ ก.ธ.จ.

ก.ธ.จ. ปราจีนบุรี ได้ลงพื้นที่สอดส่องโครงการก่อสร้างระบบกระจายน้ำด้วยพลังงานแสงอาทิตย์หนองกุศลลำห้วย หมู่ที่ 7 ตำบลคำโตนด อำเภอประจันตคาม งบประมาณ ๑,๗๔๙,๐๐๐ บาท มีสำนักงานทรัพยากรน้ำภาค ๖ เป็นหน่วยรับผิดชอบ เป็นการติดตั้งหอถังสูง (แชมเปญ) ประสานท่อระบบส่งน้ำดิบ ติดตั้งเครื่องสูบน้ำผิวดินกระจายน้ำด้วยพลังงานแสงอาทิตย์ เพื่อให้ประชาชนมีน้ำใช้ในการเกษตร ช่วงฤดูแล้ง จากการสอดส่องพบว่าพื้นที่โครงการตั้งอยู่บนพื้นที่สาธารณประโยชน์ โดยยังไม่ได้เสนอขอใช้ประโยชน์ในพื้นที่ และยังไม่มีการจัดทำแผนบริหารจัดการ บำรุง ดูแล รักษา ระบบกระจายน้ำด้วยพลังงานแสงอาทิตย์ รวมทั้งยังไม่มีการประชาสัมพันธ์โครงการที่ถูกต้องตามมติคณะรัฐมนตรี ซึ่งการดำเนินการดังกล่าวหน่วยงานของรัฐหรือเจ้าหน้าที่ของรัฐอาจปฏิบัติภารกิจไม่เป็นไปตามหลักการบริหารกิจการบ้านเมืองที่ดี ตามระเบียบฯ ข้อ ๒๓ (๑) ปฏิบัติภารกิจให้เป็นไปตามกฎหมายเพื่อรักษาประโยชน์ส่วนรวม ตลอดจนไม่ละเมิดสิทธิของประชาชน (๒) ปฏิบัติภารกิจเพื่ออำนวยความสะดวก ให้บริการ และสนองความต้องการของประชาชน (๔) ปฏิบัติภารกิจให้เกิดผลสัมฤทธิ์ มีประสิทธิภาพ และมีความคุ้มค่า และ (๖) ปฏิบัติภารกิจโดยยึดหลักการมีส่วนร่วมของประชาชน และการเปิดเผยข้อมูล อย่างโปร่งใส



ผู้ตรวจราชการสำนักนายกรัฐมนตรี (นายณรงค์ เชื้อบุญช่วย) ประธาน ก.ธ.จ. ปราจีนบุรี ลงพื้นที่ร่วมกับคณะกรรมการธรรมาภิบาลจังหวัดปราจีนบุรี

ข้อพิจารณา/มติของ ก.ธ.จ.

ก.ธ.จ. ปราจีนบุรี พิจารณาแล้ว มีมติให้แจ้งจังหวัดปราจีนบุรีเพื่อมอบหมายหน่วยงานที่รับผิดชอบดำเนินการ ดังนี้

๑. พื้นที่โครงการตั้งอยู่บนพื้นที่สาธารณประโยชน์ ซึ่งพบว่ายังไม่ได้เสนอใช้ประโยชน์ในพื้นที่ ดังนั้น ขอให้หน่วยงานที่รับผิดชอบดำเนินการขออนุญาตดำเนินการโครงการในพื้นที่ให้ถูกต้องตามระเบียบ และกฎหมายที่เกี่ยวข้อง

๒. หน่วยงานที่รับผิดชอบควรส่งเสริมและสนับสนุนให้องค์การบริหารส่วนตำบล คำโตนดและกลุ่มผู้ใช้น้ำในพื้นที่จัดทำแผนบริหารจัดการ บำรุง ดูแล และรักษาระบบกระจายน้ำด้วยพลังงานแสงอาทิตย์ เพื่อให้ประชาชนได้ใช้น้ำในการเกษตรอย่างเป็นธรรม และให้ผลของโครงการเกิดความยั่งยืน

๓. ขอให้สำนักงานเกษตรจังหวัดปราจีนบุรี ส่งเสริม สนับสนุนให้เกษตรกรในพื้นที่ปลูกพืชที่ปลอดภัยและพืชใช้น้ำน้อยในเขตรบบกระจายน้ำด้วยพลังงานแสงอาทิตย์ฯ เพื่อเพิ่มรายได้ให้เกษตรกรในพื้นที่

๔. เพื่อเป็นการประชาสัมพันธ์การดำเนินโครงการให้ประชาชนทราบ ขอให้หน่วยงานที่รับผิดชอบจัดทำป้ายประชาสัมพันธ์โครงการให้ถูกต้องตามมติคณะรัฐมนตรี เมื่อวันที่ ๒๒ มกราคม ๒๕๕๑ เพื่อให้การดำเนินการตามมาตรการช่วยเหลือเกษตรกรฯ เกิดผลสัมฤทธิ์ มีความคุ้มค่าและเป็นประโยชน์ต่อประชาชนอย่างแท้จริง

ผลการดำเนินการของจังหวัด/หน่วยงานที่เกี่ยวข้อง

เรื่องอยู่ระหว่างจังหวัดแจ้งผลการดำเนินการมาให้ทราบ

(๔) โครงการก่อสร้างระบบกระจายน้ำด้วยพลังงานแสงอาทิตย์ หนองพรานแ่น บ้านดอนหมู หมู่ที่ ๕ และบ้านดอนเชือก หมู่ที่ ๗ ตำบลพระธาตุบังพวน อำเภอเมืองหนองคาย จังหวัดหนองคาย

ผลการสอดส่องของ ก.ธ.จ.

ก.ธ.จ. หนองคาย ได้พิจารณาโครงการก่อสร้างระบบกระจายน้ำด้วยพลังงานแสงอาทิตย์ หนองพรานแ่น บ้านดอนหมู หมู่ที่ ๕ และบ้านดอนเชือก หมู่ที่ ๗ ตำบลพระธาตุบังพวน อำเภอเมืองหนองคาย จังหวัดหนองคาย โดยมีสำนักงานทรัพยากรธรรมชาติและสิ่งแวดล้อมจังหวัดหนองคาย เป็นหน่วยงานรับผิดชอบ ซึ่งกรณีดังกล่าวหน่วยงานของรัฐหรือเจ้าหน้าที่ของรัฐอาจปฏิบัติภารกิจไม่เป็นไปตามหลักการบริหารกิจการบ้านเมืองที่ดี ตามระเบียบฯ ข้อ ๒๓ (๔) ปฏิบัติภารกิจให้เกิดผลสัมฤทธิ์ มีประสิทธิภาพ และมีความคุ้มค่า

ข้อพิจารณา/มติของ ก.ธ.จ.

ก.ธ.จ. หนองคาย พิจารณาแล้วมีมติเป็นข้อสังเกตและข้อเสนอแนะในการดำเนินโครงการ คือ การวางท่อส่งน้ำเพื่อกระจายน้ำยังไม่ทั่วถึงและครอบคลุมพื้นที่ความต้องการใช้น้ำของเกษตรกร ขอให้สำนักงานทรัพยากรธรรมชาติและสิ่งแวดล้อมจังหวัดหนองคาย ร่วมกับองค์การบริหารส่วนตำบลพระธาตุบังพวน อำเภอเมืองหนองคาย และองค์การบริหารส่วนตำบลบ้านถ่อน อำเภอท่าบ่อ ร่วมกันพิจารณาจัดทำแผนการบริหารจัดการน้ำ เพื่อกระจายน้ำให้ประชาชนได้รับประโยชน์อย่างทั่วถึงต่อไป ทั้งนี้ องค์การบริหารส่วนตำบลพระธาตุบังพวน อาจจะดำเนินการต่อยอดในการจัดทำโครงการขยายท่อส่งน้ำเพิ่มเติม โดยพิจารณาจัดสรรงบประมาณขององค์กรปกครองส่วนท้องถิ่นหรือขอรับการสนับสนุนงบประมาณจากหน่วยงานที่เกี่ยวข้องเพื่อดำเนินการต่อไป

ผลการดำเนินการของจังหวัด/หน่วยงานที่เกี่ยวข้อง

มีหนังสือแจ้งให้จังหวัดหนองคายดำเนินการแล้ว



ผู้ตรวจราชการสำนักนายกรัฐมนตรี (นายธรรณธ์อัทธ์ ธนธิพิพันธ์) ประธาน ก.ธ.จ. หนองคาย
ประชุมและลงพื้นที่ร่วมกับคณะกรรมการธรรมาภิบาลจังหวัดหนองคาย

(๕) โครงการก่อสร้างถนนคอนกรีตเสริมเหล็ก ขอยสุขสำราญ หมู่ที่ ๑๑ ตำบลเกาะตาเลี้ยง อำเภอสรีสำโรง จังหวัดสุโขทัย

ผลการสอดส่องของ ก.ธ.จ.

ก.ธ.จ. สุโขทัย ได้พิจารณาโครงการก่อสร้างถนนคอนกรีตเสริมเหล็ก ขอยสุขสำราญ หมู่ที่ ๑๑ ตำบลเกาะตาเลี้ยง อำเภอสรีสำโรง จังหวัดสุโขทัย พบว่า การดำเนินการโครงการเป็นไปตามแบบรูปรายการของโครงการ แต่เนื่องจากถนนมีความกว้างเพียง ๓.๕ เมตร และไม่มีไหล่ทาง จึงทำให้ผู้ใช้รถใช้ถนนโดยเฉพาะรถยนต์ไม่สามารถสวนทางกันได้ อีกทั้งถนนสูงกว่าพื้นที่เดิมและไม่มีไหล่ทาง อาจทำให้เกิดการทรุดตัวของถนนหรือการพังทลายของขอบถนนได้ ซึ่งกรณีดังกล่าวหน่วยงานของรัฐหรือเจ้าหน้าที่ของรัฐอาจปฏิบัติภารกิจไม่เป็นไปตามหลักการบริหารกิจการบ้านเมืองที่ดี ตามระเบียบฯ ข้อ ๒๓ (๒) ปฏิบัติภารกิจเพื่ออำนวยความสะดวก ให้บริการ และสนองความต้องการของประชาชน และ (๔) ปฏิบัติภารกิจให้เกิดผลสัมฤทธิ์ มีประสิทธิภาพ และมีความคุ้มค่า

ข้อพิจารณา/มติของ ก.ธ.จ.

ก.ธ.จ. สุโขทัย พิจารณาแล้วเห็นชอบให้แจ้งจังหวัดสุโขทัยพิจารณาดำเนินการตามข้อเสนอแนะ ในโอกาสต่อไปหากมีการดำเนินโครงการเพื่อก่อสร้างถนนในลักษณะนี้อีก ขอให้หน่วยงานที่รับผิดชอบเจรจากับเจ้าของที่ดินที่อยู่ติดกับถนนในการบริจาคที่ดินให้ทำถนนที่มีความกว้างเพียงพอที่รถยนต์สามารถวิ่งสวนทางกันได้ และกำหนดให้มีไหล่ทางเพื่อให้ประชาชนเดินหลบรถยนต์ได้ อีกทั้งยังเป็นการป้องกัน

การสไลด์ของดินและการทรุดตัวของถนน เพื่อให้โครงการมีอายุใช้งานได้อย่างยั่งยืน และคุ้มค่ากับภาษี
ของประชาชน

ผลการดำเนินการของจังหวัด/หน่วยงานที่เกี่ยวข้อง

จังหวัดสุโขทัย แจ้งว่า หน่วยงานและอำเภอในจังหวัดสุโขทัยได้ดำเนินการตามข้อเสนอแนะ
ของ ก.ธ.จ. สุโขทัย เรียบร้อยแล้ว



ผู้ตรวจราชการสำนักนายกรัฐมนตรี (นางสุมิตรา อติศัพท์) ประธาน ก.ธ.จ. สุโขทัย
ประชุมและลงพื้นที่ร่วมกับคณะกรรมการธรรมาภิบาลจังหวัดสุโขทัย

๒.๒.๓ การแก้ไขปัญหาความเดือดร้อนจากการปฏิบัติงานของหน่วยงานของรัฐและเจ้าหน้าที่ของรัฐ (เรื่องร้องเรียน)

การแก้ไขปัญหาความเดือดร้อนจากการปฏิบัติงานของหน่วยงานของรัฐและเจ้าหน้าที่ของรัฐ (เรื่องร้องเรียน) พบว่า มีเรื่องร้องเรียนเข้าสู่การพิจารณาของ ก.ธ.จ. จำนวน ๓๕ เรื่อง ก.ธ.จ. พิจารณาแล้วจำนวน ๓๔ เรื่อง เป็นเรื่องร้องเรียนที่มีผลกระทบต่อประชาชนด้านสาธารณสุขโรคมากที่สุด รองลงมาเป็นเรื่องด้านทรัพยากรธรรมชาติและสิ่งแวดล้อม ด้านสังคม ด้านเศรษฐกิจและด้านอื่น ๆ ตามลำดับ ซึ่งเรื่องดังกล่าวไม่เป็นไปตามหลักการบริหารกิจการบ้านเมืองที่ดี ตามระเบียบสำนักนายกรัฐมนตรี ว่าด้วยคณะกรรมการธรรมาภิบาลจังหวัด พ.ศ. ๒๕๕๒ และที่แก้ไขเพิ่มเติม ข้อ ๒๓ (๑) - (๗) รวมจำนวน ๖๐ ข้อ ในจำนวนนี้ไม่เป็นไปตามระเบียบฯ ข้อ ๒๓ (๓) ปฏิบัติภารกิจเพื่อประโยชน์สุขของประชาชน มากที่สุด จำนวน ๒๑ ข้อ คิดเป็นร้อยละ ๓๕ รองลงมาเป็นข้อ ๒๓ (๔) ปฏิบัติภารกิจให้เกิดผลสัมฤทธิ์ มีประสิทธิภาพ และมีความคุ้มค่า จำนวน ๑๔ ข้อ คิดเป็นร้อยละ ๒๓.๓๓ และข้อ ๒๓ (๑) ปฏิบัติภารกิจให้เป็นไปตามกฎหมายเพื่อรักษาประโยชน์ส่วนรวม ตลอดจนไม่ละเมิดสิทธิและเสรีภาพของประชาชน จำนวน ๑๐ ข้อ คิดเป็นร้อยละ ๑๖.๖๗ ดังนี้

การแก้ไขปัญหาความเดือดร้อนจากการปฏิบัติงานของหน่วยงานของรัฐและเจ้าหน้าที่ของรัฐ (เรื่องร้องเรียน) รวม ๓๔ โครงการ		
ไม่เป็นไปตามระเบียบฯ ข้อ ๒๓ (๑) - (๗)	จำนวนข้อ	คิดเป็นร้อยละ
(๑) ปฏิบัติภารกิจให้เป็นไปตามกฎหมายเพื่อรักษาประโยชน์ส่วนรวม ตลอดจนไม่ละเมิดสิทธิและเสรีภาพของประชาชน	๑๐	๑๖.๖๗
(๒) ปฏิบัติภารกิจเพื่ออำนวยความสะดวก ให้บริการ และสนองความต้องการของประชาชน	๖	๑๐
(๓) ปฏิบัติภารกิจเพื่อประโยชน์สุขของประชาชน	๒๑	๓๕
(๔) ปฏิบัติภารกิจให้เกิดผลสัมฤทธิ์ มีประสิทธิภาพ และมีความคุ้มค่า	๑๔	๒๓.๓๓
(๕) ปฏิบัติภารกิจโดยไม่มีขั้นตอนการปฏิบัติงานเกินความจำเป็น ให้ทันต่อสถานการณ์ โดยเฉพาะในเรื่องที่เป็นความเดือดร้อนและทุกข์ยากของประชาชน	๑	๑.๖๖
(๖) ปฏิบัติภารกิจโดยยึดหลักการมีส่วนร่วมของประชาชน และการเปิดเผยข้อมูลอย่างโปร่งใส	๔	๖.๖๗
(๗) ปฏิบัติภารกิจโดยมีการติดตาม ตรวจสอบ และประเมินผลการปฏิบัติงานสม่ำเสมอ และเผยแพร่ต่อสาธารณะ	๔	๖.๖๗
รวม	๖๐	๑๐๐

ทั้งนี้ เรื่องร้องเรียนดังกล่าว ก.ธ.จ. มีมติเป็นข้อเสนอแนะ จำนวน ๓๕ ข้อ โดยจังหวัด/หน่วยงานที่เกี่ยวข้องรับข้อเสนอแนะไปดำเนินการแล้ว จำนวน ๑๗ ข้อ สำหรับข้อเสนอแนะที่เหลืออยู่ระหว่างการดำเนินงานของจังหวัด/หน่วยงาน

❖ **กรณีตัวอย่างเรื่องที่ประชาชนร้องเรียนผ่าน ก.ธ.จ.**

(๑) ปัญหาแม่น้ำท่าจีนต้นเขินบริเวณหน้าวัดกำพ้อ วัดช่องลม และวัดโกรกกราก จากตะกอนดินทับถม จังหวัดสมุทรสาคร

ผลการสอดส่องของ ก.ธ.จ.

ก.ธ.จ. สมุทรสาครได้พิจารณาเรื่องร้องเรียนความเดือดร้อนปัญหาแม่น้ำท่าจีนต้นเขิน บริเวณหน้าวัดกำพ้อ วัดช่องลม และวัดโกรกกราก จากตะกอนดินทับถม พบว่า บริเวณดังกล่าวเป็นแนวร่องน้ำเดิมและเป็นจุดเปลี่ยนของกระแสน้ำ ซึ่งมีการทับถมของตะกอนดิน ไม่เคยมีการขุดลอกทำให้บริเวณดังกล่าวมีความตื้นเขิน ปัจจุบันไม่สามารถทำกิจกรรมหน้าท่าได้ ชาวประมงมีการต่อสะพานเพื่อให้เรือเข้าจอด จนไม่สามารถต่อเพิ่มเติมได้อีก เพราะมีการทับถมเป็นพื้นที่อก ชาวประมงได้รับความเดือดร้อนไม่สามารถนำเรือเข้าจอดเทียบท่าได้ ระบบนิเวศน์ได้รับความเสียหาย ส่งผลกระทบต่อความเป็นอยู่ การประกอบอาชีพ และความปลอดภัยในชีวิตและทรัพย์สินของประชาชน จึงเป็นปัญหาที่ควรได้รับการแก้ไขเร่งด่วน ซึ่งการดำเนินการดังกล่าวหน่วยงานที่รับผิดชอบดำเนินโครงการไม่ตอบสนองกับความต้องการของประชาชนในด้าน การพัฒนาคุณภาพชีวิตของประชาชน รวมทั้งไม่ได้เปิดโอกาสให้ประชาชนเข้ามามีส่วนร่วมในการกำหนดพื้นที่ ดำเนินโครงการ ซึ่งการดำเนินการดังกล่าวหน่วยงานของรัฐหรือเจ้าหน้าที่ของรัฐอาจปฏิบัติภารกิจไม่เป็นไปตาม หลักการบริหารกิจการบ้านเมืองที่ดี ตามระเบียบฯ ข้อ ๒๓ (๓) ปฏิบัติภารกิจเพื่อประโยชน์สุขของประชาชน และ (๖) ปฏิบัติภารกิจโดยยึดหลักการมีส่วนร่วมของประชาชน และการเปิดเผยข้อมูล อย่างโปร่งใส



ผู้ตรวจราชการสำนักนายกรัฐมนตรี (นายพีระ ทองโพธิ์) ประธาน ก.ธ.จ. สมุทรสาคร
ประชุมร่วมกับคณะกรรมการธรรมาภิบาลจังหวัดสมุทรสาคร

ข้อพิจารณา/มติของ ก.ธ.จ.

ก.ธ.จ.สมุทรสาครพิจารณาแล้ว มีมติเห็นชอบให้แจ้งจังหวัดสมุทรสาครและกรมเจ้าท่า ตรวจสอบข้อเท็จจริงและดำเนินการให้เป็นไปตามหลักเกณฑ์และวิธีการบริหารกิจการบ้านเมืองที่ดีต่อไป ดังนี้

๑. การพิจารณากำหนดแผน/พื้นที่ในการดำเนินโครงการขุดลอกร่องน้ำสมุทรสาคร (ท่าจีน) ของกรมเจ้าท่า ควรมีการสอบถามความคิดเห็นหรือให้สมาคมประมงได้มีส่วนร่วมในการเสนอพื้นที่ ดำเนินโครงการ เพื่อให้การแก้ไขปัญหาสอดคล้องกับความเดือดร้อน และก่อให้เกิดประโยชน์สูงสุดต่อประชาชน ในพื้นที่ได้อย่างแท้จริง

๒. เนื่องจากแผนการขุดลอกร่องน้ำสมุทรสาคร (ท่าจีน) จังหวัดสมุทรสาคร ของกรมเจ้าท่า ในปัจจุบันมีการศึกษา วิเคราะห์ และดำเนินการยังไม่ครอบคลุมแม่น้ำท่าจีนบริเวณหน้าวัดกำพ้อ วัดช่องลม วัดโกรกกราก และวัดแหลม ซึ่งมีผลกระทบต่อความเป็นอยู่ การประกอบอาชีพ และความปลอดภัยในชีวิต

และทรัพย์สินของประชาชน จึงขอให้กรมเจ้าท่า และจังหวัดสมุทรสาคร ได้ร่วมกันพิจารณาหาแนวทางในการแก้ไขปัญหาดังกล่าว โดยอาจมีการพิจารณาดำเนินโครงการศึกษา วิเคราะห์สภาพปัญหาของแม่น้ำท่าจีนต้นเขิน บริเวณหน้าวัดกำแพง วัดช่องลม วัดโกรกกราก และวัดแหลม เพื่อกำหนดแนวทางในการแก้ไขปัญหาดังกล่าวทั้ง ๔ พื้นที่ที่เหมาะสมต่อไป ทั้งนี้ อาจดำเนินการในคราวเดียวกันทั้ง ๔ พื้นที่ ในปีงบประมาณ พ.ศ. ๒๕๖๔ หรือแบ่งระยะเวลาในการดำเนินการ โดยระยะแรกให้มีการแก้ไขปัญหอบริเวณหน้าวัดโกรกกราก และวัดช่องลมระยะต่อไปเป็นบริเวณหน้าวัดกำแพงและวัดแหลม

ผลการดำเนินการของจังหวัด/หน่วยงานที่เกี่ยวข้อง

เรื่องอยู่ระหว่างจังหวัดแจ้งผลการดำเนินการมาให้ทราบ

(๒) ปัญหาผู้ประกอบการทำดินหล่นบนถนน เมื่อแห้งกลายเป็นฝุ่นกระจาย สร้างความเดือดร้อนให้กับประชาชน จังหวัดปัตตานี

ผลการสอดส่องของ ก.ธ.จ.

ก.ธ.จ.ปัตตานี ได้พิจารณาเรื่องร้องเรียนกรณีผู้ประกอบการรถบรรทุกทุกดินก่อสร้างบางราย ละเลยในการใช้วัสดุป้องกันดินตกหล่น รั่วไหล ทำให้เกิดการปลิว ฝุ่นกระจาย ลงบนถนนในระหว่างที่ใช้รถ และรถบรรทุกปาล์มออกจากโรงงานบางแห่ง ไม่ฉีดล้างดินที่ติดล้อรถ สร้างความเดือดร้อนให้กับประชาชน ในการใช้ชีวิตประจำวันและการใช้ถนนสัญจรไป – มา โดยเฉพาะผู้ขับขี่รถจักรยานยนต์อาจจะนำมาซึ่งความสูญเสียของชีวิตและทรัพย์สินได้ ซึ่งตามพระราชบัญญัติรักษาความสะอาดและความเป็นระเบียบเรียบร้อยของบ้านเมือง พ.ศ.๒๕๓๕ มาตรา ๑๓ กล่าวไว้ว่า “เจ้าของรถซึ่งใช้บรรทุกทุกสัตว์ กรวด หิน ดิน เลน ทราาย สิ่งปฏิกูล มูลฝอยหรือสิ่งอื่นใด ต้องจัดให้รถนั้นอยู่ในสภาพที่ป้องกันมิให้มูลสัตว์หรือสิ่งดังกล่าวตกหล่น รั่วไหล ปลิว ฝุ่น กระจายลงบนถนนในระหว่างที่ใช้นั้น รวมทั้งต้องป้องกันมิให้น้ำมันจารกรั่วไหลลงบนถนน ถ้ามีกรณีดังกล่าวตามวรรคหนึ่งเกิดขึ้น ให้พนักงานเจ้าหน้าที่ เจ้าพนักงานจราจรหรือตำรวจที่ปฏิบัติหน้าที่ควบคุมการจราจรมีอำนาจสั่งให้ผู้ขับขี่นำรถไปที่สถานีตำรวจ ที่ทำการขนส่ง หรือสำนักงานขององค์กรปกครองส่วนท้องถิ่น และยึดรถนั้นไว้จนกว่าเจ้าของหรือผู้ครอบครองรถจะชำระค่าปรับ” ซึ่งการดำเนินการดังกล่าวหน่วยงานของรัฐ หรือเจ้าหน้าที่ของรัฐอาจปฏิบัติภารกิจไม่เป็นไปตามหลักการบริหารกิจการบ้านเมืองที่ดี ตามระเบียบฯ ข้อ ๒๓ (๑) ปฏิบัติภารกิจให้เป็นไปตามกฎหมายเพื่อรักษาประโยชน์ส่วนรวม ตลอดจนไม่ละเมิดสิทธิและเสรีภาพของประชาชน



ผู้ตรวจราชการสำนักนายกรัฐมนตรี (นายธรรณัฐ อรรถนัฐ) ประธาน ก.ธ.จ. ปัตตานี
ประชุมร่วมกับคณะกรรมการธรรมาภิบาลจังหวัดปัตตานี

ข้อพิจารณา/มติของ ก.ธ.จ.

ก.ธ.จ. ปัตตานี พิจารณาแล้วมีมติให้มีหนังสือเรียนผู้ว่าราชการจังหวัดปัตตานีเพื่อกำชับส่วนราชการที่เกี่ยวข้องเข้มงวดกับผู้ที่ทำให้ดินหล่นบนถนน เกิดเป็นฝุ่นฟุ้งกระจาย สร้างความเดือดร้อนให้กับประชาชนต่อไป

ผลการดำเนินการของจังหวัด/หน่วยงานที่เกี่ยวข้อง

เรื่องอยู่ระหว่างจังหวัดแจ้งผลการดำเนินการมาให้ทราบ

(๓) ปัญหาอาคารบังคับน้ำคลองเนินซ้อ กรณีเรื่องน้ำเค็มได้รั่วผ่านบานระบายน้ำเข้าไปฝั่งน้ำจืด ทำให้เกษตรกรได้รับความเดือดร้อนไม่สามารถใช้น้ำได้ จังหวัดระยอง

ผลการสอดส่องของ ก.ธ.จ.

ก.ธ.จ.ระยอง ได้พิจารณาการแก้ไขปัญหาอาคารบังคับน้ำคลองเนินซ้อ กรณีเรื่องน้ำเค็มได้รั่วผ่านบานระบายน้ำเข้าไปฝั่งน้ำจืด ทำให้เกษตรกรได้รับความเดือดร้อนไม่สามารถใช้น้ำได้ โดยโครงการชลประทานระยอง ได้แจ้งว่า ผู้รับจ้างได้ซ่อมแซมแก้ไขตามเงื่อนไขสัญญาการรับประกันผลงานเป็นเวลา ๒ ปี ภายหลังก่อสร้างแล้วเสร็จ พบว่า อาคารดังกล่าวไม่มีการรั่วซึมของน้ำเค็มแล้ว เนื่องจากระดับน้ำด้านเหนือน้ำและด้านท้ายน้ำมีระดับต่างกัน ๐.๕๐ เซนติเมตร แต่น้ำอาจจะมีค่าความเค็มเนื่องจากในการซ่อมแซมบานระบายน้ำก่อนหน้านี้ต้องมีการยกบานพื้นน้ำ อาจทำให้มีน้ำเค็มเข้ามาปะปนกับน้ำจืด ดังนั้น ทางนายกเทศมนตรีเทศบาลตำบลเนินซ้อ ขอให้ผู้รับจ้างตรวจสอบเพิ่มเติม โดยสูบน้ำด้านท้ายน้ำออกให้หมดเพื่อตรวจสอบอีกครั้งว่ามีน้ำรั่วซึมผ่านบานระบายน้ำเข้ามาหรือไม่ ผู้รับจ้างได้รับทราบและจะเข้าดำเนินการเพื่อตรวจสอบต่อไป ต่อมา ก.ธ.จ. ระยอง ได้รับรายงานว่า อาคารบังคับน้ำดังกล่าวยังมีน้ำเค็มรั่วซึมผ่านบานระบายน้ำเข้ามาในพื้นที่อีก ซึ่งโครงการชลประทานระยองแจ้งว่า ได้ดำเนินการตามข้อเสนอแนะแล้ว แต่อย่างไรก็ดี น้ำเค็มยังรั่วซึมเข้ามาได้อีก ส่งผลให้ประชาชนในพื้นที่ไม่มั่นใจในการแก้ไขปัญหของหน่วยงาน ซึ่งการดำเนินการดังกล่าวหน่วยงานของรัฐหรือเจ้าหน้าที่ของรัฐอาจปฏิบัติภารกิจไม่เป็นไปตามหลักการบริหารกิจการบ้านเมืองที่ดีตามระเบียบฯ ข้อ ๒๓ (๓) ปฏิบัติภารกิจเพื่อประโยชน์สุขของประชาชน



ผู้ตรวจราชการสำนักนายกรัฐมนตรี (นายจิรายุ นันท์ธรราร) ประธาน ก.ธ.จ. ระยอง
ประชุมร่วมกับคณะกรรมการธรรมาภิบาลจังหวัดระยอง

ข้อพิจารณา/มติของ ก.ธ.จ.

ก.ธ.จ. ระยอง พิจารณาแล้ว ได้แจ้งข้อเสนอแนะให้โครงการชลประทานระยอง และขอให้รายงานผลการดำเนินงานหรือปัญหาข้อขัดข้องให้ทราบด้วยว่าจะมีแนวทางแก้ไขปัญหเรื่องนี้ต่อไปอย่างไร รวมทั้งขอให้ชี้แจงสร้างความเข้าใจกับประชาชนในพื้นที่

ผลการดำเนินการของจังหวัด/หน่วยงานที่เกี่ยวข้อง

โครงการชลประทานระยองมีหนังสือแจ้งผลการดำเนินการแก้ไขปรับปรุงซ่อมแซม เมื่อวันที่ ๑๑ ธันวาคม ๒๕๖๒ ว่าดำเนินการแก้ไขแล้วและผลการซ่อมแซมเป็นที่ยอมรับของทั้ง ๓ ฝ่าย (แต่ไม่มีเอกสารการลงนามร่วมกันระหว่างผู้แทน ๓ ฝ่าย) ซึ่งฝ่ายเลขานุการได้แจ้งผลการดำเนินการตามข้อเสนอแนะของโครงการชลประทานระยองให้ที่ประชุมทราบ ซึ่ง ก.ธ.จ. ระยอง ผู้แทนในอำเภอแกลง ได้ชี้แจงเพิ่มเติมว่าเรื่องดังกล่าวยังไม่ได้รับการแก้ไข ปัญหา ประชาชนยังได้รับความเดือดร้อน ที่ประชุมจึงได้มีมติให้แจ้งโครงการชลประทานระยองเข้าดำเนินการซ่อมแซมแก้ไขปรับปรุงให้เรียบร้อย รวมทั้งชี้แจงทำความเข้าใจกับประชาชนด้วย และขอให้มีการจัดทำบันทึกลงนามร่วมกันของทั้ง ๓ ฝ่าย ได้แก่ โครงการชลประทานระยอง เทศบาลตำบลเนินขี้ และตัวแทนภาคประชาชน โดยให้ ก.ธ.จ. ในพื้นที่ร่วมลงพื้นที่และตรวจสอบการแก้ไขโครงการดังกล่าว การดำเนินการครั้งล่าสุด โครงการชลประทานได้มีหนังสือลงวันที่ ๑๑ กุมภาพันธ์ ๒๕๖๓ แจ้งว่า ได้ดำเนินการแก้ไขการรั่วซึมของท่อระบายน้ำเนินขี้ตามมติที่ประชุมแล้ว โดยได้ลงพื้นที่ติดตามร่วมกับ ก.ธ.จ. ผู้แทนเทศบาลตำบลเนินขี้ และผู้แทนอำเภอแกลง พร้อมทั้งได้จัดทำบันทึกลงนามรับรองร่วมกันทั้ง ๓ ฝ่ายเรียบร้อยแล้ว และหากในภายหน้ามีการรั่วซึมที่เป็นเหตุจากการใช้งานโครงการชลประทานระยองยินดีที่จะเข้าทำการปรับปรุงหรือซ่อมแซมให้มีสภาพพร้อมใช้งานต่อไป ที่ประชุมพิจารณาแล้วเห็นว่าเรื่องดังกล่าวได้รับการแก้ไข จึงเห็นควรยุติเรื่อง



(๔) ปัญหาร่องเรียนโครงการปรับปรุงสะพานท่าเรือน้ำลึก บ้านคลองหินดำ ตำบลเกาะกูด อำเภอเกาะกูด จังหวัดตราด

ผลการสอดส่องของ ก.ธ.จ.

ก.ธ.จ. ตราด ได้พิจารณาการแก้ไขปัญหาความเดือดร้อนของประชาชน กรณีร่องเรียนโครงการปรับปรุงสะพานท่าเรือน้ำลึก บ้านคลองหินดำ ตำบลเกาะกูด อำเภอเกาะกูด เนื่องจากเห็นว่าประโยชน์ที่ได้รับจากการปรับปรุงสะพานฯ ไม่คุ้มค่างบประมาณของรัฐที่ต้องเสียไป โดย ประธาน ก.ธ.จ. ตราด และผู้แทน ก.ธ.จ. ตราด ได้ลงพื้นที่เพื่อติดตามข้อเท็จจริง และหารือร่วมกับนายอำเภอเกาะกูด นายกองค้การบริหารส่วนตำบลเกาะกูด ผู้แทนสำนักงานโยธาธิการและผังเมืองจังหวัดตราด ผู้นำชุมชน และประชาชนที่ได้รับความเดือดร้อน โดยสำนักโยธาธิการและผังเมืองจังหวัดตราด ได้ปรับแบบโครงการปรับปรุงสะพานท่าเรือคลองหินดำ และปรับลดงบประมาณให้เหมาะสมกับพื้นที่และสภาพแวดล้อม เพื่อให้การใช้ประโยชน์มีความสมดุลระหว่างการขนส่ง การรักษาทรัพยากรธรรมชาติและการท่องเที่ยวแล้ว ซึ่งการดำเนินการดังกล่าวหน่วยงานของรัฐหรือเจ้าหน้าที่ของรัฐอาจปฏิบัติภารกิจไม่เป็นไปตามหลักการบริหารกิจการบ้านเมืองที่ดี ตามระเบียบฯ ข้อ ๒๓ (๒) ปฏิบัติ

ภารกิจเพื่ออำนวยความสะดวก ให้บริการ และสนองความต้องการของประชาชน (๓) ปฏิบัติภารกิจเพื่อประโยชน์สุขของประชาชน (๔) ปฏิบัติภารกิจให้เกิดผลสัมฤทธิ์ มีประสิทธิภาพ และมีความคุ้มค่า และ (๖) ปฏิบัติภารกิจโดยยึดหลักการมีส่วนร่วมของประชาชน และการเปิดเผยข้อมูล อย่างโปร่งใส



ข้อพิจารณา/มติของ ก.ธ.จ.

ก.ธ.จ. ตราด พิจารณาแล้ว เห็นชอบให้แจ้งจังหวัดเพื่อมอบหมายหน่วยงานที่รับผิดชอบดำเนินการ ดังนี้

๑. ขอให้นายกองค์การบริหารส่วนตำบลเกาะกูด นำแบบโครงการปรับปรุงสะพานท่าเรือ น้ำลึกบ้านคลองหินดำซึ่งสำนักงานโยธาธิการฯ ปรับปรุงใหม่ไปประชุมเพื่อรับฟังความเห็นของประชาชน โดยให้นำความคิดเห็นเสียงส่วนน้อยมาพิจารณาหาแนวทางบรรเทา และลดผลกระทบที่อาจเกิดขึ้นเพื่อลดความขัดแย้งในพื้นที่

๒. ขอให้องค์การบริหารส่วนตำบลเกาะกูด จัดทำแผนบริหารจัดการด้านการจราจร และด้านสิ่งแวดล้อม เพื่อให้ประชาชนและนักท่องเที่ยวได้รับความสะดวกและปลอดภัย รวมทั้งเพื่อรองรับผลกระทบที่อาจเกิดขึ้นจากโครงการฯ

ผลการดำเนินการของจังหวัด/หน่วยงานที่เกี่ยวข้อง
เรื่องอยู่ระหว่างจังหวัดแจ้งผลการดำเนินการมาให้ทราบ

(๕) ห้างหุ้นส่วนจำกัด ปรศิณี ขอความเป็นธรรมเรื่องการตรวจรับงานโครงการปรับปรุงซ่อมแซมสถานีสูบน้ำด้วยไฟฟ้า บ้านโพนค้าย หมู่ที่ ๖ ตำบลนาอ้อ อำเภอเมืองเลย จังหวัดเลย

ผลการสอดส่องของ ก.ธ.จ.

ก.ธ.จ. เลย ได้พิจารณาเรื่องร้องเรียนกรณีห้างหุ้นส่วนจำกัด ปรศิณี โดยมีนางวนิดา เร่งสมบุญสุข เป็นหุ้นส่วนผู้จัดการ ร้องเรียนขอความเป็นธรรมเรื่องการตรวจรับงานโครงการปรับปรุงซ่อมแซมสถานีสูบน้ำด้วยไฟฟ้า บ้านโพนค้าย หมู่ที่ ๖ ตำบลนาอ้อ อำเภอเมืองเลย จังหวัดเลย งบประมาณ ๙,๒๕๐,๐๐๐ บาท โดยแบ่งงวดงานเป็นจำนวน ๕ งวด ซึ่งห้างหุ้นส่วนจำกัด ปรศิณี ได้ดำเนินการปรับปรุงซ่อมแซมสถานีสูบน้ำด้วยไฟฟ้าและส่งมอบงานงวดที่ ๑ และ ๒ แต่คณะกรรมการตรวจรับงานจ้างมีหนังสือขอให้ห้างหุ้นส่วนจำกัด ปรศิณี แก้ไขงานก่อสร้าง เมื่อแก้ไขเสร็จแล้วคณะกรรมการตรวจรับงานจ้างไม่ตรวจรับงาน ทำให้ห้างหุ้นส่วนจำกัด ปรศิณี ได้รับความเสียหาย จึงขอให้หน่วยงานที่เกี่ยวข้องดำเนินการตรวจสอบ ดังนี้

๑. คณะกรรมการตรวจรับงานจ้างใช้หลักวิศวกรรมตรวจรับงานถูกต้องตามกฎหมายระเบียบหรือไม่ และชอบด้วยกฎหมายหรือไม่

๒. คณะกรรมการตรวจรับงานจ้างใช้มาตรฐานการตรวจรับงานจ้างเหมือนโครงการอื่น ๆ ที่เคยตรวจมาหรือไม่

ซึ่งกรณีดังกล่าวหน่วยงานของรัฐหรือเจ้าหน้าที่ของรัฐอาจปฏิบัติภารกิจไม่เป็นไปตามหลักการบริหารกิจการบ้านเมืองที่ดี ตามระเบียบฯ ข้อ ๒๓ (๑) ปฏิบัติภารกิจให้เป็นไปตามกฎหมายเพื่อรักษาประโยชน์ส่วนรวมตลอดจนไม่ละเมิดสิทธิและเสรีภาพของประชาชน



ผู้ตรวจราชการสำนักนายกรัฐมนตรี (นายธสรณ์อัฒม์ ธนितिพันธ์) ประธาน ก.ธ.จ. เลย ประชุมร่วมกับคณะกรรมการธรรมาภิบาลจังหวัดเลย

ข้อพิจารณา/มติของ ก.ธ.จ.

ก.ธ.จ. เลย พิจารณาแล้วเห็นชอบให้แจ้งจังหวัดเลยซึ่งเป็นหน่วยงานที่กำกับดูแลเทศบาลตำบลนาอ้อโดยตรงดำเนินการตรวจสอบข้อเท็จจริงตามอำนาจหน้าที่ต่อไป

ผลการดำเนินการของจังหวัด/หน่วยงานที่เกี่ยวข้อง

จังหวัดเลยแจ้งว่า เทศบาลตำบลนาอ้อ ได้ดำเนินการตรวจสอบข้อเท็จจริงพร้อมรายงานผลให้ผู้ร้องเรียนทราบโดยตรงและเบิกจ่ายเงินตามงวดงานที่ ๑ และ ๒ ให้แก่ผู้ร้องเรียนเรียบร้อยแล้ว

(๖) โครงการพัฒนาโครงสร้างพื้นฐานเพื่อยกมาตรฐานการเกษตร กิจกรรมก่อสร้างถนนคอนกรีตเสริมเหล็ก สายบ้านไต้ร่มพระบารมี ตำบลบ้านค้อ อำเภอคำชะอี จังหวัดมุกดาหาร

ผลการสอดส่องของ ก.ธ.จ.

ก.ธ.จ. มุกดาหาร ได้พิจารณาเรื่องร้องเรียนโครงการพัฒนาโครงสร้างพื้นฐานเพื่อยกมาตรฐานการเกษตร กิจกรรมก่อสร้างถนนคอนกรีตเสริมเหล็ก สายบ้านไต้ร่มพระบารมี ตำบลบ้านค้อ อำเภอคำชะอี จังหวัดมุกดาหาร โดยมีที่ทำการปกครองอำเภอคำชะอีเป็นหน่วยดำเนินการและเป็นโครงการที่ปรากฏในแผนปฏิบัติการราชการประจำปีงบประมาณ พ.ศ. ๒๕๖๑ ซึ่งโครงการได้ดำเนินการเสร็จสิ้นแล้ว มีการส่งมอบงานเมื่อวันที่ ๑๓ พฤษภาคม ๒๕๖๑ และเบิกจ่ายเรียบร้อยแล้ว แต่พบว่า

๑. ถนนมีรอยร้าวตลอดทั้งสาย
๒. ช่วงรอยต่อระหว่างแฉกไม่ได้ใส่โพนกันเพื่อให้เป็นช่องเวลาปูนขยายตัว เห็นเพียงร่องความลึกประมาณ ๐.๕ เซนติเมตร และหยอดยางมะตอยเพื่อให้รู้ว่าเป็นแต่ละแฉก
๓. ไหล่ทางบางช่วงไม่ถึง ๕๐ เซนติเมตร และบางช่วงน้ำกัดเซาะหายไปบางส่วน ซึ่งได้แจ้งให้ผู้รับผิดชอบโครงการทราบแล้ว
๔. รอยต่อระหว่างถนน คสล. กับถนนลาดยางมีความชันมาก โดยชาวบ้านที่อาศัยในบริเวณนั้นแจ้งว่าเกิดอุบัติเหตุบ่อยครั้ง
๕. โครงการนี้เป็นการดำเนินการสองช่วงไม่เชื่อมต่อกัน
๖. ป้ายประชาสัมพันธ์โครงการระบุความยาวถนน ๑.๐๙ เมตร แต่ในรายละเอียดรูปแบบรายการระบุความยาวถนน ๑,๐๙๐ เมตร

ซึ่งกรณีดังกล่าวหน่วยงานของรัฐหรือเจ้าหน้าที่ของรัฐอาจปฏิบัติภารกิจไม่เป็นไปตามหลักการบริหารกิจการบ้านเมืองที่ดี ตามระเบียบฯ ข้อ ๒๓ (๔) ปฏิบัติภารกิจให้เกิดผลสัมฤทธิ์ มีประสิทธิภาพ และมีความคุ้มค่า



ผู้ตรวจราชการสำนักนายกรัฐมนตรี (นางสาวอรนุช ศรีนนท์) ประธาน ก.ธ.จ. มุกดาหาร
ประชุมร่วมกับคณะกรรมการธรรมาภิบาลจังหวัดมุกดาหาร

ข้อพิจารณา/มติของ ก.ธ.จ.

ก.ธ.จ. มุกดาหาร พิจารณาแล้วมีข้อเสนอแนะให้แจ้งผู้รับจ้างดำเนินการแก้ไขปรับปรุงซ่อมแซมถนนให้อยู่ในสภาพที่สามารถใช้งานได้อย่างปลอดภัยและดำเนินการแก้ไขป้ายประชาสัมพันธ์โครงการ

ให้ถูกต้อง อีกทั้งดำเนินการซ่อมแซมความหนาของถนนในจุดที่ไม่เป็นไปตามข้อกำหนดของสัญญาให้ถูกต้อง ครบถ้วนและซ่อมแซมรอยแตกร้าวให้ได้คุณภาพและมาตรฐานตามวิชาการช่างด้วย

ผลการดำเนินการของจังหวัด/หน่วยงานที่เกี่ยวข้อง

จังหวัดมุกดาหารแจ้งว่า โครงการดังกล่าวยังอยู่ในระยะประกันสัญญา ที่ทำการปกครองอำเภอคำชะอีได้แจ้งให้ห้างหุ้นส่วนจำกัด เมืองทองทวีทรัพย์ ผู้รับจ้างเข้าดำเนินการแก้ไขตามข้อเสนอแนะตามหลักวิชาการเรียบร้อยแล้ว และคณะทำงานตรวจสอบได้ลงพื้นที่ตรวจสอบเมื่อวันที่ ๓ มีนาคม ๒๕๖๓ พบว่า ผู้รับจ้างได้ซ่อมแซมครบทุกจุดแล้ว ไม่มีผลกระทบต่อการสัญจรของราษฎร และไม่มีผลกระทบต่อทัศนียภาพของสภาพถนนและสภาพพื้นที่ อีกทั้งไม่กระทบต่อโครงสร้างความมั่นคงแข็งแรงของถนน

(๓) ประชาชนได้รับความเดือดร้อนจากการบริหารจัดการขยะ ตำบลบ้านขาม อำเภอจตุรัส จังหวัดชัยภูมิ

ผลการสอดส่องของ ก.ธ.จ.

ก.ธ.จ. ชัยภูมิ ได้พิจารณาเรื่องร้องเรียนกรณีประชาชนได้รับความเดือดร้อนจากการบริหารจัดการขยะ ๑๒ หมู่บ้าน ตำบลบ้านขาม อำเภอจตุรัส จังหวัดชัยภูมิ พบว่า มีการรวบรวมและนำขยะมาทิ้งบริเวณพื้นที่บ้านทุ่งเสมียนตรา ตำบลบ้านขาม ซึ่งบริเวณดังกล่าวเป็นพื้นที่ติดกับถนนสายหลักที่สัญจรจากอำเภอจตุรัสไปยังอำเภอบำเหน็จณรงค์ โดยสถานที่ใกล้เคียงกับบ่อขยะเป็นศูนย์เด็กเล็ก (เป็นการสร้างภายหลังจากที่มีบ่อขยะแล้ว) ห่างจากบ่อขยะประมาณ ๑๐๐ เมตร ห่างจากชุมชน ๑ กิโลเมตร ห่างจากบ้านดอนคือ ๒ กิโลเมตร โดยบ่อขยะอยู่ทางทิศเหนือของตำบลบ้านขาม ช่วงฤดูหนาวลมจะพัดจากทางทิศใต้ขึ้นทิศเหนือ ส่งผลให้ผู้อยู่บริเวณใกล้เคียงได้รับมลภาวะจากการเผาขยะ มีควันไฟและแมลงวันค่อนข้างมาก ซึ่งกรณีดังกล่าวหน่วยงานของรัฐหรือเจ้าหน้าที่ของรัฐอาจปฏิบัติภารกิจไม่เป็นไปตามหลักการบริหารกิจการบ้านเมืองที่ดีตามระเบียบฯ ข้อ ๒๓ (๒) ปฏิบัติภารกิจเพื่ออำนวยความสะดวก ให้บริการ และสนองความต้องการของประชาชน (๓) ปฏิบัติภารกิจเพื่อประโยชน์สุขของประชาชน และ (๔) ปฏิบัติภารกิจให้เกิดผลสัมฤทธิ์ มีประสิทธิภาพ และมีความคุ้มค่า



ผู้ตรวจราชการสำนักนายกรัฐมนตรี (นายจिरาย นันทธรราร) ประธาน ก.ธ.จ. ชัยภูมิ
ประชุมร่วมกับคณะกรรมการธรรมาภิบาลจังหวัดชัยภูมิ

ข้อพิจารณา/มติของ ก.ธ.จ.

ก.ธ.จ. ชัยภูมิ พิจารณาแล้วมีมติให้เชิญท้องถิ่นจังหวัด สำนักงานทรัพยากรธรรมชาติและสิ่งแวดล้อมจังหวัด นายอำเภอจัตุรัส นายกองคํารบริหารส่วนตำบลบ้านขาม และกำนัน มาให้ข้อมูลเพิ่มเติม ต่อที่ประชุมในกรณีการสร้างศูนย์เด็กเล็กใกล้บ่อขยะ และบริเวณพื้นที่ด้านหลังศูนย์เด็กเล็กไม่มีรั้วหรือกำแพง ปิดกั้นระหว่างศูนย์เด็กเล็กกับบ่อขยะ รวมทั้งมีกลิ่นเหม็นรบกวน ถนนทางเข้าบ่อขยะแคบไม่ได้มาตรฐาน ซึ่งที่ประชุมได้มีมติให้องค์การบริหารส่วนตำบลบ้านขาม ทำการกลบบ่อขยะและย้ายจุดก่อสร้างบ่อขยะใหม่ โดยให้มีการประชาคมก่อนการก่อสร้างบ่อขยะ

ผลการดำเนินการของจังหวัด/หน่วยงานที่เกี่ยวข้อง

หน่วยงานที่เกี่ยวข้องรับข้อสังเกตและข้อเสนอแนะของ ก.ธ.จ. ชัยภูมิ ไปดำเนินการ

(๘) กรณีการสร้างเกาะกลางถนนเส้นทางระหว่างศรีสะเกษ – อุบลราชธานี**ผลการสอดส่องของ ก.ธ.จ.**

ก.ธ.จ. ศรีสะเกษ ได้พิจารณาเรื่องร้องเรียนกรณีการสร้างเกาะกลางถนนเส้นทางระหว่าง ศรีสะเกษ – อุบลราชธานี ช่วงแยกนิคมมอเตอร์ ระยะทางประมาณ ๓๐๐ เมตร พบว่า มีการสร้างเกาะกลาง ขนาดใหญ่เกินไป ทำให้ช่องทางจราจรที่มีอยู่เดิมหายไป ๑ ช่องทาง ส่งผลให้รถที่วิ่งตรงมาต้องเบี่ยงหลบไปอีก ช่องทางจราจร ซึ่งอาจก่อให้เกิดอุบัติเหตุต่อผู้ใช้รถใช้ถนนได้ ซึ่งกรณีดังกล่าวหน่วยงานของรัฐหรือเจ้าหน้าที่ ของรัฐอาจปฏิบัติภารกิจไม่เป็นไปตามหลักการบริหารกิจการบ้านเมืองที่ดี ตามระเบียบฯ ข้อ ๒๓ (๒) ปฏิบัติ ภารกิจเพื่ออำนวยความสะดวก ให้บริการ และสนองความต้องการของประชาชน

ข้อพิจารณา/มติของ ก.ธ.จ.

ก.ธ.จ. ศรีสะเกษ พิจารณาแล้วมีมติเห็นชอบให้แจ้งจังหวัดศรีสะเกษ กำชับให้แขวงทางหลวง ศรีสะเกษที่ ๑ ในฐานะหน่วยงานที่รับผิดชอบลงพื้นที่ตรวจสอบและหาแนวทางแก้ไขปัญหาโดยเร่งด่วน เพื่อให้ การดำเนินการเป็นไปตามหลักการบริหารกิจการบ้านเมืองที่ดีต่อไป



ผู้ตรวจราชการสำนักนายกรัฐมนตรี (นางสมิตรา อติศัพท์) ประธาน ก.ธ.จ. ศรีสะเกษ
ประชุมร่วมกับคณะกรรมการธรรมาภิบาลจังหวัดศรีสะเกษ

ผลการดำเนินการของจังหวัด/หน่วยงานที่เกี่ยวข้อง

แขวงทางหลวงศรีสะเกษที่ ๑ แจ้งว่า ได้ตรวจสอบข้อเท็จจริง พบว่า บริเวณที่มีการร้องเรียน อยู่ในทางหลวงหมายเลข ๒๒๖ ตอนศรีสะเกษ – ห้วยชะยุ่ง ช่วงรอยต่อเขตเทศบาลเมืองศรีสะเกษ ด้านขาออก จากตัวเมืองจังหวัดศรีสะเกษไปยังจังหวัดอุบลราชธานี แขวงทางหลวงฯ ได้ทำการก่อสร้างปรับปรุงการแบ่ง ทิศทางการจราจรเพื่อความปลอดภัยจากเกาะสี่เป็นเกาะยก ซึ่งจะมีความปลอดภัยมากยิ่งขึ้น จากการตรวจสอบ

รูปแบบและการก่อสร้างก่อนการก่อสร้างช่องจราจรด้านขาออกมีจำนวน ๒ ช่องจราจร ความกว้างของช่องจราจรแต่ละช่องกว้าง ๓.๕๐ เมตร ไหล่ทางกว้าง ๒.๕๐ เมตร มีทางเท้ากว้าง ๒.๐๐ – ๓.๒๐ เมตร และเกาะกลางแบบตีเส้นกว้าง ๑.๖๐ – ๓.๖๐ เมตร ภายหลังจากก่อสร้างช่องจราจรยังคงมีจำนวน ๒ ช่องจราจร ความกว้างของช่องจราจรแต่ละช่องกว้าง ๓.๕๐ เมตร ซึ่งมีขนาดความกว้างของช่องจราจรเท่ากับของเดิมตามมาตรฐานไหล่ทางกว้าง ๐.๕๐ เมตร สำหรับเป็นช่องทางรถจักรยาน รถจักรยานต์ แบ่งช่องจราจรและไหล่ทางด้วยการใช้สีตีเส้นทำให้ไม่มีผลกระทบกับทางเท้า และได้ก่อสร้างเกาะกลางกว้าง ๔.๐๐ เมตร มีไฟฟ้าแสงสว่างชนิดกิ่งคู่ก่อสร้างจุดกับริดในตำแหน่งที่เหมาะสม สำหรับรูปแบบในการเปิดจุดกับริดที่ปลอดภัยจะต้องมีเลนชะลอสำหรับหยุดรถเพื่อรอเลี้ยว และมีรัศมีวงเลี้ยวกับริดที่เพียงพอ ในส่วนของเกาะกลางที่มีความกว้าง เพื่อบังรถที่วิ่งตามมาไม่ทำให้เกิดอุบัติเหตุเฉี่ยวชนรถที่จอดรอเลี้ยวกับริด ณ จุดกับริด ซึ่งแขวงทางหลวงศรีสะเกษที่ ๑ ได้ดำเนินการเรียบร้อยแล้ว

(๙) ปัญหาน้ำท่วมขังและถนนชำรุดในพื้นที่เทศบาลนครแม่สอด จังหวัดตาก

ผลการสอดส่องของ ก.ธ.จ.

ก.ธ.จ. ตาก ได้พิจารณาเรื่องร้องเรียนกรณีปัญหาน้ำท่วมขังและถนนชำรุดในพื้นที่เทศบาลนครแม่สอด จังหวัดตาก พบว่า ประชาชนในพื้นที่ได้รับความเดือดร้อนจากปัญหาน้ำท่วมขัง ซึ่งเกิดจากถนนชำรุดมาเป็นระยะเวลาานมากกว่า ๖ ปี ซึ่งเทศบาลนครแม่สอดได้รับอนุมัติเงินงบประมาณในการปรับปรุงซ่อมแซมถนน แต่กลับไปดำเนินงานถนนบริเวณอื่นที่ไม่ตรงตามความต้องการของชาวบ้าน ซึ่งกรณีดังกล่าวหน่วยงานของรัฐหรือเจ้าหน้าที่ของรัฐอาจปฏิบัติภารกิจไม่เป็นไปตามหลักการบริหารกิจการบ้านเมืองที่ดีตามระเบียบฯ ข้อ ๒๓ (๓) ปฏิบัติภารกิจเพื่อประโยชน์สุขของประชาชน

ข้อพิจารณา/มติของ ก.ธ.จ.

ก.ธ.จ. ตาก พิจารณาแล้วเห็นชอบให้เชิญผู้แทนเทศบาลนครแม่สอดมาชี้แจงข้อเท็จจริงในการประชุม ก.ธ.จ. ตาก



ผู้ตรวจราชการสำนักนายกรัฐมนตรี (นางสุมิตรา อติศัพท์) ประธาน ก.ธ.จ. ตาก
ประชุมร่วมกับคณะกรรมการธรรมาภิบาลจังหวัดตาก

ผลการดำเนินการของจังหวัด/หน่วยงานที่เกี่ยวข้อง

นายสมเกียรติ ปัญญาสวัสดิ์ ผู้อำนวยการกองสาธารณสุขและสิ่งแวดล้อม รักษาการแทนผู้อำนวยการกองช่างสุขาภิบาล เทศบาลนครแม่สอด แจ้งให้ที่ประชุมทราบว่า เทศบาลนครแม่สอดได้จัดทำโครงการดังกล่าวไว้ในเทศบัญญัติงบประมาณ ประจำปีงบประมาณ พ.ศ. ๒๕๖๓ แล้ว โดยเป็นการดำเนินงาน

ตามโครงการก่อสร้างยกระดับถนนคอนกรีตเสริมเหล็ก พร้อมรางระบายน้ำด้วย ถนนบางทุ่ง ซอย ๓/๖.๑ (บ้านนายเปี้ยว) และถนนบ้านยาง ซอย ๓ - ๔ แยก ๒ งบประมาณ ๑,๐๐๑,๐๐๐ บาท

(๑๐) โครงการตามแผนพัฒนาจังหวัด ประจำปีงบประมาณ พ.ศ. ๒๕๖๒ กรณีโครงการตามรอยเสด็จประพาสต้นและย้อนรอยประวัติศาสตร์ ประจำปีงบประมาณ พ.ศ. ๒๕๖๒

ผลการสอดส่องของ ก.ธ.จ.

ก.ธ.จ. อุทัยธานี ได้พิจารณาสอดส่องโครงการตามรอยเสด็จประพาสต้นและย้อนรอยประวัติศาสตร์ ประจำปีงบประมาณ พ.ศ. ๒๕๖๒ ซึ่งเป็นโครงการตามแผนพัฒนาจังหวัด ประจำปีงบประมาณ พ.ศ. ๒๕๖๒ และเป็นเรื่องร้องเรียน งบประมาณ ๓,๐๐๐,๐๐๐ บาท มีสำนักงานท่องเที่ยวและกีฬาจังหวัดอุทัยธานี เป็นหน่วยงานรับผิดชอบ พบว่า การดำเนินโครงการตามรอยเสด็จประพาสต้นและย้อนรอยประวัติศาสตร์ ประจำปีงบประมาณ พ.ศ. ๒๕๖๒ มีรูปแบบการจัดกิจกรรมไม่เหมือนกับปีที่ผ่านมา ไม่มีการ E-bidding โดยสำนักงานการท่องเที่ยวและกีฬาจังหวัดอุทัยธานี เป็นผู้จัดซื้อจัดจ้างเองในบางส่วน และมีการแบ่งเป็นกิจกรรมย่อย ๆ ซึ่งโครงการนี้ดำเนินการเสร็จเรียบร้อยแล้ว มีกระบวนการครบถ้วนตามที่สำนักงานการท่องเที่ยวและกีฬาจังหวัดได้มีการรายงานตามเอกสาร และมาชี้แจงให้ที่ประชุม ก.ธ.จ. อุทัยธานี ในคราวประชุม ครั้งที่ ๒/๒๕๖๒ เมื่อวันที่ ๑๗ ธันวาคม ๒๕๖๒ ทราบถึงผลการดำเนินการว่า ในกิจกรรมการท่องเที่ยว เป็นการจัดกิจกรรมร้อยเรียงวิถีชีวิตของชาวอุทัยธานีในเส้นทางลุ่มแม่น้ำสะแกกรังตามรอยเสด็จประพาสต้น โดยให้มีกิจกรรมที่หลากหลาย โดยหลักของการท่องเที่ยวไม่เน้นการจัดกิจกรรมซ้ำ ๆ เพื่อดึงดูดให้นักท่องเที่ยวที่เข้ามาเที่ยวชมในแต่ละปีได้เห็นการเปลี่ยนแปลงอย่างต่อเนื่อง ซึ่งจากการประเมินได้เสียงตอบรับที่ดี คุ่มค่า คุ่มทุน และปีหน้าคาดว่านักท่องเที่ยวกลุ่มนี้จะได้มีการบอกต่อเรื่องราวที่น่าจดจำหลังจากที่ได้มาเที่ยวชมงาน ทำให้มีนักท่องเที่ยวเดินทางมายังแหล่งท่องเที่ยวต่าง ๆ และมาจับจ่ายใช้สอยในจังหวัด สำหรับกระบวนการมีส่วนร่วมได้เชิญทุกภาคส่วนเข้ามามีส่วนร่วมในทุก ๆ กิจกรรม

ทั้งนี้ ก.ธ.จ. มีข้อสังเกตว่า โครงการนี้ขาดการมีส่วนร่วมจากภาคเอกชนและภาคประชาชน จึงฝากให้มีการดำเนินการตามหลักธรรมาภิบาล โดยขอให้สำนักงานการท่องเที่ยวและกีฬาจังหวัดรับข้อสังเกตและข้อเสนอแนะของ ก.ธ.จ. ไปดำเนินการ กล่าวคือ หากมีการจัดทำโครงการในลักษณะนี้ในปีต่อ ๆ ไป ขอให้คำนึงถึงการมีส่วนร่วมของทุกภาคส่วน ซึ่งกรณีดังกล่าวหน่วยงานของรัฐหรือเจ้าหน้าที่ของรัฐอาจปฏิบัติการกิจไม่เป็นไปตามหลักการบริหารกิจการบ้านเมืองที่ดี ตามระเบียบฯ ข้อ ๒๓ (๔) ปฏิบัติภารกิจให้เกิดผลสัมฤทธิ์มีประสิทธิภาพ และมีความคุ้มค่า



การประเมินผลการจัดงานตามรอยเสด็จประพาสต้นและย้อนรอยประวัติศาสตร์ ประจำปี ๒๕๖๒

ข้อพิจารณา/มติของ ก.ธ.จ.

ก.ธ.จ. อุทัยธานี พิจารณาแล้ว มีมติเห็นชอบให้ประธาน ก.ธ.จ. อุทัยธานี มีหนังสือเรียนผู้ว่าราชการจังหวัดอุทัยธานี เพื่อแจ้งข้อสังเกตและข้อเสนอแนะของ ก.ธ.จ. เกี่ยวกับการดำเนินโครงการตามรอยเสด็จประพาสต้นและย้อนรอยประวัติศาสตร์ ประจำปีงบประมาณ พ.ศ. ๒๕๖๒ ดังนี้

๑. การดำเนินโครงการควรคำนึงถึงการมีส่วนร่วมของภาคประชาชน
๒. ขอให้ดำเนินกิจกรรมที่สอดคล้องกับเจตนารมณ์ของการย้อนรอย โดยมีแนวคิดในการอนุรักษ์แนวทางตามประวัติศาสตร์ และรักษาเรื่องราวความเป็นมาในอดีต และหากมีกิจกรรมอื่น ๆ ที่เกี่ยวข้องขอให้มีการปรับชื่อโครงการให้มีความเหมาะสม



ผู้ตรวจราชการสำนักนายกรัฐมนตรี (นายพีระ ทองโพธิ์) ประธาน ก.ธ.จ. อุทัยธานี
ประชุมร่วมกับคณะกรรมการธรรมาภิบาลจังหวัดอุทัยธานี

ผลการดำเนินการของจังหวัด/หน่วยงานที่เกี่ยวข้อง
เรื่องอยู่ระหว่างแจ้งจังหวัดอุทัยธานี

๒.๔ การดำเนินการเรื่องอื่น ๆ ที่สำคัญตามมติที่ประชุม ก.ธ.จ.

๒.๔.๑ การปฏิบัติงานร่วมกันกับหน่วยงานที่ร่วมลงนามในบันทึกข้อตกลง (MOU) ในการป้องกันและแก้ไขปัญหาการทุจริตประพตติมิชอบในส่วนราชการและหน่วยงานของรัฐ ดังนี้

- ก.ธ.จ. ในเขตตรวจราชการที่ ๒ (นนทบุรี ปทุมธานี นครปฐม และสมุทรปราการ) เห็นชอบในหลักการให้เชิญหน่วยงานที่ทำ MOU เข้าร่วมประชุมฯ เป็นครั้งคราวตามมติของที่ประชุม ก.ธ.จ. หรือตามดุลยพินิจของประธาน ก.ธ.จ.

- ในการประชุมครั้งที่ ๑/๒๕๖๓ ของ ก.ธ.จ. กาญจนบุรี และสุพรรณบุรี และการประชุมครั้งที่ ๒/๒๕๖๓ ของ ก.ธ.จ. จันทบุรี ตราด นครนายก ปราจีนบุรี และสระแก้ว ได้เชิญหน่วยงานที่ร่วมลงนามใน MOU เพื่อให้ข้อมูลกรอบอำนาจหน้าที่ของหน่วยงาน

๒.๔.๒ ก.ธ.จ. นครปฐม ได้มีมติให้ประธาน ก.ธ.จ. มีหนังสือเรียนผู้ว่าราชการจังหวัด เพื่อขอความอนุเคราะห์จังหวัด ใน ๒ เรื่อง ดังนี้

(๑) ในการประชุมกรมการจังหวัด ขอความกรุณาผู้ว่าราชการจังหวัดได้เชิญรองประธานกรรมการธรรมาภิบาลจังหวัดนครปฐม ได้เข้าร่วมประชุมดังกล่าวด้วย

(๒) ในการประชุมประจำเดือนของอำเภอ ขอให้ผู้แทนคณะกรรมการธรรมาภิบาลจังหวัดในพื้นที่อำเภอนั้นได้เข้าร่วมประชุมดังกล่าวด้วย ทั้งนี้ เพื่อให้ได้รับทราบการดำเนินงานของอำเภอ และข้อมูลที่อาจเป็นประโยชน์ต่อการปฏิบัติงานในพื้นที่ที่รับผิดชอบ

๒.๔.๓ ในการประชุม ก.ธ.จ. สุโขทัย ครั้งที่ ๑/๒๕๖๓ เมื่อวันที่ ๖ มีนาคม ๒๕๖๓ ได้เชิญผู้แทนหน่วยงานที่ร่วมลงนามในบันทึกข้อตกลง (MOU) ในการป้องกันและแก้ไขปัญหาการทุจริตประพตติมิชอบในส่วนราชการและหน่วยงานของรัฐ จำนวน ๔ หน่วยงาน ได้แก่ ผู้แทนสำนักงาน ป.ป.ช. ประจำจังหวัดสุโขทัย ผู้แทนสำนักตรวจเงินแผ่นดินจังหวัดสุโขทัย ผู้แทนสำนักงาน ป.ป.ท. เขต ๖ และผู้แทนศูนย์ปฏิบัติการคดีพิเศษเขตพื้นที่ ๖ กรมสอบสวนคดีพิเศษ เข้าร่วมประชุม ซึ่งที่ประชุมได้ร่วมกันพิจารณาเรื่องร้องเรียนกรณีการบริหารโรงเรียนสวรรคค่อนันต์วิทยาแล้ว มีมติไม่รับเรื่องร้องเรียนดังกล่าว เนื่องจากไม่มีผู้ลงนามในหนังสือร้องเรียน จึงถือว่าอยู่ในลักษณะบัตรสนเท่ห์ ประกอบกับเมื่อพิจารณาในรายละเอียดของเรื่องร้องเรียน ปรากฏว่า ไม่มีเอกสารหลักฐานเพียงพอที่จะเชื่อได้ว่า มีการกระทำความผิด อีกทั้งเรื่องร้องเรียนกรณีดังกล่าวอยู่ในขั้นตอนการพิจารณาของสำนักงาน ป.ป.ช. ภาค ๖ แล้ว

๒.๕ ปัญหาอุปสรรคและข้อเสนอแนะเกี่ยวกับการปฏิบัติงานของ ก.ธ.จ.

๒.๕.๑ ก.ธ.จ. นนทบุรี เสนอว่า ในการลงพื้นที่สอดส่องงาน/โครงการต้องอยู่กลางแจ้งเป็นเวลานานและเจอกับอากาศที่ร้อนมาก ดังนั้น จึงขอเสนอให้ส่วนกลางจัดทำหมวกที่มีเครื่องหมายราชการแห่งสำนักนายกรัฐมนตรี พร้อมข้อความ ก.ธ.จ. แจกจ่ายให้กับ ก.ธ.จ. ทั้ง ๗๖ จังหวัด เพื่อใช้ในการปฏิบัติงาน ทั้งนี้ ยังเป็นการประชาสัมพันธ์ ก.ธ.จ. อีกทางหนึ่งด้วย

๒.๕.๒ เนื่องจากสถานการณ์การแพร่ระบาดของโรคติดเชื้อไวรัสโคโรนา ๒๐๑๙ (COVID-19) ทำให้ ก.ธ.จ. ไม่สามารถประชุมและลงพื้นที่สอดส่องโครงการได้

๒.๕.๓ มีเสียงสะท้อนถึงพฤติกรรมที่ไม่เหมาะสมกับการเป็นกรรมการ ก.ธ.จ. ซึ่งอาจส่งผลกระทบต่อความน่าเชื่อถือของคณะกรรมการธรรมาภิบาลจังหวัดในภาพรวมได้

๒.๕.๔ ควรกำหนดมาตรการจูงใจเพื่อส่งเสริมให้ ก.ธ.จ. ประพตติตนตามหลักจริยธรรม ยึดมั่นในจรรยาบรรณ และเป็นแบบอย่างที่ดีในการครองตน เช่น การให้รางวัล ก.ธ.จ. ดีเด่นที่ไม่ถูกร้องเรียน และมีผลการดำเนินงานที่สามารถเป็นแบบอย่างที่ดี (Best Practices) ให้กับ ก.ธ.จ. อื่น ๆ ได้ รวมทั้งกำหนดมาตรการ

ลงโทษ เพื่อลดพฤติกรรมที่ไม่พึงประสงค์ของ ก.ธ.จ. เช่น การกำหนดข้อบังคับมิให้ ก.ธ.จ. ที่มีประวัติถูกร้องเรียน และมีหลักฐานเชิงประจักษ์ว่ามีพฤติกรรมไม่เหมาะสมสมัครเข้ารับการสรรหาเป็น ก.ธ.จ. และการกำหนดตัวชี้วัดการปฏิบัติงานของ ก.ธ.จ. เกี่ยวกับเรื่องร้องเรียนที่มีต่อพฤติกรรมของกรรมการ ก.ธ.จ.

๒.๕.๕ คณะกรรมการธรรมาภิบาลจังหวัดในบางพื้นที่ยังไม่สามารถสรรหากรรมการผู้แทนภาคประชาสังคม เนื่องจากในบางอำเภอไม่มีผู้สมัครเข้ารับการสรรหา ทำให้จำนวนผู้แทนภาคประชาสังคมที่เป็นองค์ประกอบของคณะกรรมการไม่ครบตามจำนวนที่กำหนด แต่ไม่กระทบองค์ประกอบในภาพรวมของ ก.ธ.จ. คณะดังกล่าว

๒.๕.๖ การจัดโครงการอบรมเพื่อเพิ่มศักยภาพในการปฏิบัติงานของ ก.ธ.จ. เป็นการให้ความรู้เกี่ยวกับการปฏิบัติงานในลักษณะการบรรยายและการประชุมแลกเปลี่ยนเปลี่ยนความคิดเห็น ซึ่งยังไม่ครอบคลุมถึงการปฏิบัติงานในพื้นที่จริงของ ก.ธ.จ. ซึ่งเป็นภารกิจหลัก จึงเห็นควรพัฒนาหลักสูตรฝึกอบรม ก.ธ.จ. ให้มีการฝึกปฏิบัติสอดส่องในพื้นที่จริง โดยในเบื้องต้นอาจจัดทำหลักสูตรนาร่องฝึกปฏิบัติการสอดส่อง โดยมีกลุ่มเป้าหมายจำนวนจำกัดก่อน

๒.๕.๗ ควรประชาสัมพันธ์เกี่ยวกับบทบาทหน้าที่และคุณสมบัติของ ก.ธ.จ. อย่างกว้างขวาง โดยมีการผลิตสื่อประชาสัมพันธ์กลางในรูปแบบต่าง ๆ เพื่อให้ฝ่ายเลขานุการ ก.ธ.จ. ในแต่ละจังหวัดสามารถนำไปใช้เผยแพร่เพื่อเชิญชวน ประชาสัมพันธ์เกี่ยวกับการสรรหา ก.ธ.จ. เพื่อให้มีผู้แทนของภาคประชาสังคมที่ครอบคลุมพื้นที่ของจังหวัดอย่างแท้จริง



ภาคผนวก

รายชื่อแผนงาน/โครงการ/เรื่องร้องเรียน ที่ ก.ธ.จ. สอดส่อง

แผนงาน/โครงการ/เรื่องร้องเรียน ที่ ก.ร.จ. สอดส่อง

จังหวัด	จำนวน	รายชื่อ	ด้านของแผนงาน/ โครงการ	ไม่เป็นไปตาม ระเบียบฯ ข้อ ๒๓	จำนวน ข้อเสนอแนะ (ข้อ)
แผนงาน/โครงการตามแผนพัฒนาจังหวัด/กลุ่มจังหวัด					
ชัยนาท	๑	โครงการซ่อมแซมถนนลาดยางแอสฟัลท์ติกคอนกรีต รอบบึงหางแย้ง ช่วงที่ ๒ หมู่ที่ ๒ ต.ทางน้ำสาคร อ.มโนรมย์	สาธารณูปโภค	(๑) และ (๔)	๒
พระนครศรีอยุธยา	๑	โครงการปรับปรุงผิวทางจราจร สาย อย ๒๐๔๕ - แยกทางหลวงหมายเลข ๓๒ บ้านอุทัย อ.อุทัย	สาธารณูปโภค	(๖)	๑
ลพบุรี	๑	โครงการปรับปรุงภูมิทัศน์เขื่อนป่าสักชลสิทธิ์ หน่วยงานที่รับผิดชอบ โครงการส่งน้ำและบำรุงรักษาป่าสักชลสิทธิ์	สาธารณูปโภค	(๑)	๑
สิงห์บุรี	๑	โครงการสร้างมูลค่าเพิ่มผลผลิตจากปลา กิจกรรมก่อสร้างปรับปรุงตลาดสดภายในเขตเทศบาลเมืองสิงห์บุรีให้เป็นตลาดประชารัฐที่ได้มาตรฐาน	เศรษฐกิจ	(๑) และ (๖)	๒
นนทบุรี	๒	๑. โครงการติดตั้งระบบการแปรรูปและใช้ประโยชน์จากขยะอินทรีย์ ณ บริเวณส่งเสริมการเรียนรู้ด้านการเกษตร หมู่ที่ ๘ ต.บางบัวทอง อ.บางบัวทอง ๒. โครงการก่อสร้างสะพานคอนกรีตเสริมเหล็ก หมู่ที่ ๗ ต.ขุนศรี อ.ไทรน้อย	สาธารณูปโภค สาธารณูปโภค	(๔) -	๒ -
ปทุมธานี	๒	๑. โครงการก่อสร้างเขื่อนป้องกันตลิ่งและปรับปรุงภูมิทัศน์ บริเวณหน้าวัดไผ่ล้อม หมู่ ๕ ต.บ้านจิว อ.สามโคก ๒. โครงการปรับปรุงทางหลวงหมายเลข ๓๐๗ ตอนควบคุม ๐๒๐๐ ตอนบางคูวัด - แยกปทุมวิไล ระหว่าง กม.๔+๒๐๐ - กม.๗+๔๐๐RT ต.บางปรอก อ.เมืองปทุมธานี	ทรัพยากรธรรมชาติและสิ่งแวดล้อม สาธารณูปโภค	- -	- -
นครปฐม	๒	๑. โครงการก่อสร้างขยายไหล่ทางพร้อมฝังท่อระบายน้ำ พร้อมบ่อพัก คสล. ระยะทาง ๐.๒๐๐ กิโลเมตร ม.๓ ต.คลองจินดา อ.สามพราน ๒. โครงการก่อสร้างเขื่อนป้องกันตลิ่งคอนกรีตเสริมเหล็กริมคลองมหาสวัสดิ์ - คลองทิววัฒนา ม.๕ ต.ศาลายา อ.พุทธมณฑล	สาธารณูปโภค ทรัพยากรธรรมชาติและสิ่งแวดล้อม	(๓) (๔) และ (๓)	๑ ๒
สมุทรปราการ	๑๓	๑. การพัฒนาแหล่งท่องเที่ยวที่เป็นประวัติศาสตร์และศิลปวัฒนธรรม ๒. โครงการพัฒนาศักยภาพกลุ่มผู้ผลิตผู้ประกอบการ OTOP/SME/วิสาหกิจชุมชน Biz Club และส่งเสริมการตลาดสินค้าสู่สากล	สังคม เศรษฐกิจ	(๖), (๔) และ (๓) (๔)	๓ ๑

จังหวัด	จำนวน	รายชื่อ	ด้านของแผนงาน/ โครงการ	ไม่เป็นไปตาม ระเบียบฯ ข้อ ๒๓	จำนวน ข้อเสนอแนะ (ข้อ)
		กิจกรรม เพิ่มทักษะด้านการบริหารจัดการและส่งเสริมการตลาดกลุ่มผู้ผลิต OTOP ให้สามารถดำเนินกิจการได้อย่างมีประสิทธิภาพ	เศรษฐกิจ	-	-
		๓. โครงการส่งเสริมการผลิตและสร้างมูลค่าเพิ่มสินค้าเกษตรปลอดภัยได้มาตรฐาน (โครงการบูรณาการฯ)	เศรษฐกิจ	-	-
		กิจกรรม ส่งเสริมการผลิตและแปรรูปสินค้าเกษตรปลอดภัยและได้มาตรฐาน ด้านพืช ประมง และปศุสัตว์	เศรษฐกิจ	(๔)	๑
		๔. โครงการเพิ่มศักยภาพการแข่งขันการท่องเที่ยวจังหวัดสมุทรปราการ	เศรษฐกิจ	(๔)	๑
		กิจกรรม ประชาสัมพันธ์การท่องเที่ยวจังหวัดสมุทรปราการ (อ.เมืองสมุทรปราการ)	ด้านสังคม	-	-
		๕. โครงการป้องกันและแก้ไขปัญหาเสพติดจังหวัดสมุทรปราการ	ด้านสังคม	-	-
		กิจกรรม ป้องกันและแก้ไขปัญหาเสพติดในสถานประกอบการ	ด้านสังคม	-	-
		๖. โครงการพัฒนาทรัพยากรธรรมชาติและแก้ไขปัญหาสิ่งแวดล้อม (งบกลุ่มจังหวัดภาคกลางและปริมณฑล) กิจกรรม ก่อสร้างเขื่อนป้องกันตลิ่งฯ จำนวน ๒ โครงการ ได้แก่	ทรัพยากรธรรมชาติและสิ่งแวดล้อม	(๔)	๑
		๖.๑ ก่อสร้างเขื่อนเรียงหินป้องกันการกัดเซาะชายฝั่งทะเล หมู่ที่ ๑ ต.บางปู อ.เมืองสมุทรปราการ	สังคม	-	-
		๖.๒ ก่อสร้างเขื่อนเรียงหินป้องกันการกัดเซาะชายฝั่งทะเล หมู่ที่ ๓ ต.บางปู อ.เมืองสมุทรปราการ	สังคม	-	-
		๗. การถมดินป้องกันน้ำท่วม หมู่ที่ ๑ ต.นาเกลือ อ.พระสมุทรเจดีย์	สังคม	-	-
		๘. การส่งเสริมการจัดการขยะและน้ำเสียชุมชน แหล่งกำเนิด	ทรัพยากรธรรมชาติและสิ่งแวดล้อม	-	-
		๙. โครงการยกระดับผลิตภัณฑ์ภาคการเกษตรสู่ตลาดโลก	เศรษฐกิจ	-	-
		๑๐. โครงการเพิ่มศักยภาพการแข่งขันการท่องเที่ยวจังหวัดสมุทรปราการ กิจกรรม ประชาสัมพันธ์การท่องเที่ยวจังหวัดสมุทรปราการ (อ.บางพลี)	เศรษฐกิจ	-	-
		๑๑. โครงการเพิ่มศักยภาพการแข่งขันการท่องเที่ยวจังหวัดสมุทรปราการ กิจกรรม ประชาสัมพันธ์การท่องเที่ยวจังหวัดสมุทรปราการ (อ.พระประแดง)	เศรษฐกิจ	-	-
		๑๒. โครงการป้องกันและแก้ไขปัญหายักษ์คุกคามรูปแบบใหม่ของจังหวัดสมุทรปราการ กิจกรรม สร้างความรู้ ความเข้าใจเครือข่ายการเฝ้าระวังและรักษาความสงบเรียบร้อยภายในหมู่บ้าน/ชุมชน	สังคม	-	-

จังหวัด	จำนวน	รายชื่อ	ด้านของแผนงาน/ โครงการ	ไม่เป็นไปตาม ระเบียบฯ ข้อ ๒๓	จำนวน ข้อเสนอแนะ (ข้อ)
		<p>๑๔. โครงการพัฒนาสถาบันเกษตรกรชาวสวนยางเพื่อผลิตยางแผ่นรมควันมาตรฐาน GMP อย่างยั่งยืน</p> <p>๑๕. โครงการปรับปรุงระบบน้ำ โรงอบ/รมยางของสถาบันเกษตรกรผู้ผลิตยางแผ่นรมควัน</p> <p>๑๖. โครงการศูนย์ฝึกอบรมถ่ายทอดเทคโนโลยีการแปรรูปผลิตภัณฑ์จากยางพารา</p> <p>๑๗. โครงการเพิ่มมาตรฐานด้านรักษาความปลอดภัยนักท่องเที่ยวติดตั้งไฟฟ้าแสงสว่างภายในบริเวณอุทยานแห่งชาติหาดเจ้าไหม อ.สิเกา</p> <p>๑๘. โครงการปรับปรุงผิวจราจรในแหล่งท่องเที่ยวอุทยานแห่งชาติหาดเจ้าไหม</p> <p>๑๙. โครงการปรับปรุงถนนเพื่อการท่องเที่ยวเทียบชายหาดสายแหลมลูกไม้ - ท่าเรือ หมู่ที่ ๑๒ ต.หาดสำราญ</p> <p>๒๐. โครงการท่องเที่ยวโดยชุมชนเพื่อคุณภาพชีวิตที่ดีและยั่งยืน จังหวัดตรัง</p> <p>๒๑. โครงการติดตั้งไฟฟ้าแสงสว่างแหล่งท่องเที่ยวในเขตอำเภอย้ายยอด</p> <p>๒๒. โครงการเพิ่มขีดความสามารถในการแข่งขันด้านการท่องเที่ยวจังหวัดตรัง</p> <p>๒๓. โครงการเมืองที่เป็นมิตรกับผู้อยู่สูงอายุ : Age-Friendly Cities จังหวัดตรัง</p> <p>๒๔. โครงการศูนย์เรียนรู้เศรษฐกิจพอเพียง หมู่ที่ ๔ ต.ควนเมา อ.รัชฎา</p> <p>๒๕. โครงการเพิ่มประสิทธิภาพการบริหารจัดการศูนย์กำจัดขยะมูลฝอยและขยะอันตรายเพื่อชุมชนปลอดภัย</p> <p>๒๖. โครงการขุดลอกหนองว่า เพื่อป้องกันและแก้ไขปัญหาอุทกภัย หมู่ที่ ๔ ต.ทุ่งยาว อ.ปะเหลียน</p> <p>๒๗. โครงการขุดลอกห้วยสีดึง เพื่อป้องกันและแก้ไขปัญหาอุทกภัย หมู่ที่ ๔ ต.ทุ่งยาว อ.ปะเหลียน</p> <p>๒๘. โครงการพัฒนาเส้นทางเพื่อการท่องเที่ยวจังหวัดตรัง ๓ เส้นทาง</p> <p>๒๙. โครงการติดตั้งไฟฟ้าแสงสว่างในเขตอำเภอย่านตาขาว</p> <p>๓๐. โครงการส่งเสริมตลาดสินค้าเด่น กลุ่มจังหวัดภาคใต้ฝั่งอันดามัน</p>	<p>เศรษฐกิจ</p> <p>เศรษฐกิจ</p> <p>เศรษฐกิจ</p> <p>เศรษฐกิจ</p> <p>เศรษฐกิจ</p> <p>เศรษฐกิจ</p> <p>เศรษฐกิจ</p> <p>เศรษฐกิจ</p> <p>สังคม</p> <p>สังคม</p> <p>สาธารณสุข</p> <p>ทรัพยากรธรรมชาติและสิ่งแวดล้อม</p> <p>ทรัพยากรธรรมชาติและสิ่งแวดล้อม</p> <p>เศรษฐกิจ</p> <p>สาธารณสุข</p> <p>เศรษฐกิจ</p>	-	-
พังงา	๒๕	<p>๑. โครงการพัฒนาตลิ่งและปรับปรุงเสริมสร้างเสถียรภาพตลิ่งคลองบางเนียง</p> <p>๒. โครงการทุนทำเทียบเรือลอยน้ำจังหวัดพังงา</p>	<p>สังคม</p> <p>ทรัพยากรธรรมชาติและสิ่งแวดล้อม</p>	<p>(๔)</p> <p>(๔)</p>	<p>๑</p> <p>๑</p>

จังหวัด	จำนวน	รายชื่อ	ด้านของแผนงาน/ โครงการ	ไม่เป็นไปตาม ระเบียบฯ ข้อ ๒๓	จำนวน ข้อเสนอแนะ (ข้อ)
		๓. โครงการปรับปรุงภูมิทัศน์บริเวณริมฝั่งคลอง พังงา บ้านควน ม. ๑ ต.ถ้ำน้ำผุด อ.เมืองพังงา ความยาว ๓๗๐ เมตร	ทรัพยากรธรรมชาติและสิ่งแวดล้อม	(๔)	๑
		๔. โครงการเพิ่มมาตรฐานความปลอดภัยเส้นทาง เข้าสู่แหล่งท่องเที่ยว	เศรษฐกิจ	(๔)	๑
		๕. โครงการพัฒนาเส้นทางท่องเที่ยวชุมชน บ้านปากพู้	เศรษฐกิจ	(๔)	๑
		๖. โครงการสร้างความเชื่อมั่นและความปลอดภัย แก่นักท่องเที่ยว (พังงา - ทับปุด)	เศรษฐกิจ	(๔)	๑
		๗. โครงการจัดทำประติมากรรมอุทยานการเรียนรู้ ใต้ท้องทะเลเพื่อส่งเสริมการท่องเที่ยวจังหวัด พังงา	เศรษฐกิจ	(๔)	๑
		๘. โครงการส่งเสริมพัฒนาศักยภาพชุมชนท่องเที่ยว OTOP นวัตกรรม รักจัง...พังงาสู่ความมั่นคง มั่งคั่ง ยั่งยืน	เศรษฐกิจ	(๔)	๑
		๙. โครงการเกษตรเพื่ออาหารกลางวันในโรงเรียน ตามแนวพระราชดำริ	สาธารณสุข	(๔)	๑
		๑๐. โครงการพัฒนาและยกระดับผลิตภัณฑ์ OTOP ให้มีคุณภาพและมาตรฐานทันสมัยและ ขยายช่องทางการตลาดเพื่อสนับสนุนการท่องเที่ยว โดยชุมชนจังหวัดพังงา	เศรษฐกิจ	-	-
		๑๑. โครงการปรับปรุงสนามฟุตบอลลอยน้ำ เกาะปันหยี	สาธารณสุข	-	-
		๑๒. โครงการก่อสร้างเวทีกลางแจ้งพร้อมลาน	สาธารณสุข	-	-
		๑๓. โครงการส่งเสริมวัฒนธรรมประเพณีท้องถิ่น และวิถีชีวิต จังหวัดพังงา ปีงบประมาณ ๒๕๖๒	สังคม	-	-
		๑๔. โครงการส่งเสริมศักยภาพการท่องเที่ยวใน พื้นที่จังหวัดพังงา ประจำปีงบประมาณ พ.ศ. ๒๕๖๒	เศรษฐกิจ	-	-
		๑๕. โครงการพัฒนาเส้นทางคมนาคมสู่แหล่ง ท่องเที่ยวเชิงประวัติศาสตร์ “วัดเสกัธรรมนาวา”	เศรษฐกิจ	-	-
		๑๖. โครงการพัฒนาแหล่งท่องเที่ยวอ่างเก็บน้ำ บางปู	เศรษฐกิจ	-	-
		๑๗. โครงการก่อสร้างถนน คอนกรีตเสริมเหล็ก สายการท่องเที่ยวชุมชนสายต้นยาง-แหลมแบก หมู่ที่ ๕ ต.เกาะยาวน้อย เพื่อส่งเสริมการท่องเที่ยว อำเภอเกาะยาว	เศรษฐกิจ	-	-
		๑๘. โครงการพัฒนาเส้นทางคมนาคมสู่แหล่ง ท่องเที่ยวทางธรรมชาติ “ภูตางอ ”	เศรษฐกิจ	-	-
		๑๙. โครงการเพิ่มประสิทธิภาพการใช้พื้นที่ การเกษตรให้เกิดประโยชน์สูงสุด ในจังหวัดพังงา	เศรษฐกิจ	-	-
		๒๐. โครงการปรับปรุงภูมิทัศน์บริเวณฝั่งคลอง พังงา คลองพังงา หมู่ที่ ๒ ต.ถ้ำน้ำผุด อ.เมืองพังงา	ทรัพยากรธรรมชาติและสิ่งแวดล้อม	-	-

จังหวัด	จำนวน	รายชื่อ	ด้านของแผนงาน/ โครงการ	ไม่เป็นไปตาม ระเบียบฯ ข้อ ๒๓	จำนวน ข้อเสนอแนะ (ข้อ)
		๒๑. โครงการการศูนย์ส่งเสริม และพัฒนาคุณภาพชีวิตผู้สูงอายุ จังหวัดพังงา ๒๒. โครงการพัฒนาระบบป้องกันและบรรเทาสาธารณภัยทางบกและทางทะเล ๒๓. โครงการเพิ่มศักยภาพและขยายเครือข่ายการระบบการแพทย์ฉุกเฉินทางทะเลฝั่งอันดามัน ๒๔. โครงการแหล่งเรียนรู้ประมงเพื่อการท่องเที่ยว ๒๕. โครงการรักษ้อันดามัน (ในพื้นที่จังหวัดพังงา)	สังคม ทรัพยากรธรรมชาติและสิ่งแวดล้อม สาธารณสุข เศรษฐกิจ ทรัพยากรธรรมชาติและสิ่งแวดล้อม	- - - - -	- - - - -
ภูเก็ต	๒๓	๑. โครงการพัฒนาเมืองริมคลองท่าแครง กิจกรรม งานปรับปรุงทางเดินเพื่อจุดออกกำลังกายริมคลองท่าแครงและสวนสาธารณะศูนย์ราชการ ๒. โครงการเพิ่มประสิทธิภาพการรักษาความปลอดภัยและสร้างความเชื่อมั่นแก่นักท่องเที่ยวทางทะเล ๓. โครงการก่อสร้างติดตั้งระบบป้ายข้อมูลอัจฉริยะและระบบตรวจวัดสภาพจราจรและตรวจจับอุบัติเหตุในพื้นที่จังหวัดภูเก็ต ทางหลวงหมายเลข ๔๐๒ ตอนหมากปรก – เมืองภูเก็ต ที่ กม ๔๔+๐๐๐ (ขาเข้า) ท้องที่ ต.เกาะแก้ว อ.เมืองภูเก็ต และ กม ๔๘+๐๐๐ (ขาออก) ท้องที่ ต.รัชฎา อ.เมืองภูเก็ต ๔. โครงการก่อสร้างระบบระบายน้ำคอนกรีตเสริมเหล็ก ๑๒ เมตร ยาว ๔๑๕ เมตร บริเวณคลองบางใหญ่ สะพานตลิ่งชั้นถึงสะพานกอจ้าน ถนนตะกั่วป่า ต.ตลาดใหญ่ อ.เมืองภูเก็ต ๕. โครงการพัฒนาเส้นทางเชื่อมโยงเข้าสู่ท่าเรือน้ำลึก และท่าเรือท่องเที่ยวอ่าวมะขามเพิ่มประสิทธิภาพการจัดการความปลอดภัยการเดินทางเข้าสู่แหล่งท่องเที่ยวทางทะเลจังหวัดภูเก็ต ๖. โครงการปรับปรุงประตูปิดกั้นน้ำ (FLAP GARE) บริเวณตำบลตลาดใหญ่ ต.ตลาดเหนือ อ.เมืองภูเก็ต ๗. ศูนย์การช่วยเหลือทางการแพทย์ฉุกเฉินจังหวัดภูเก็ต ๘. ส่งเสริมพัฒนาการตลาดผลิตภัณฑ์ OTOP เพื่อส่งเสริมการท่องเที่ยว ๙. โครงการพัฒนาเมืองและปรับปรุงภูมิทัศน์เพื่อการท่องเที่ยวเชิงอนุรักษ์ในเขตเทศบาลนครภูเก็ต (บ้านชาร์เตอร์ด์แบงค์) (ระยะที่๑)	สังคม สาธารณสุข สังคม สาธารณูปโภค เศรษฐกิจ สาธารณูปโภค สาธารณสุข เศรษฐกิจ เศรษฐกิจ	(๔) (๔) (๔) (๔) (๔) - - -	๑ ๑ ๑ ๑ ๑ - - -

จังหวัด	จำนวน	รายชื่อ	ด้านของแผนงาน/ โครงการ	ไม่เป็นไปตาม ระเบียบฯ ข้อ ๒๓	จำนวน ข้อเสนอแนะ (ข้อ)
		๑๐. โครงการยกระดับความปลอดภัยบริเวณชุมชน หน้ามัสยิดริมถนนสายหลัก	สังคม	-	-
		๑๑. Phuket Green Island ภูเก็ตเกาะแห่งการ เติบโตบนคุณภาพชีวิตที่เป็นมิตรต่อสิ่งแวดล้อม	สังคม	-	-
		๑๒. โครงการก่อสร้างระบบระบายน้ำท่วมในพื้นที่ อ.ถลาง	สาธารณูปโภค	-	-
		๑๓. โครงการพัฒนาเส้นทางเข้าประตูเมือง ภูเก็ตเพื่อเพิ่มประสิทธิภาพการจัดการความ ปลอดภัยการเดินทางเข้าสู่แหล่งท่องเที่ยว จังหวัดภูเก็ต	สาธารณูปโภค	-	-
		๑๔. โครงการปรับปรุงภูมิทัศน์บริเวณอ่างเก็บน้ำ บางเหนียวดำ	ทรัพยากรธรรมชาติและสิ่งแวดล้อม	-	-
		๑๕. ภูเก็ตเมืองแห่งความสงบเรียบร้อยและปลอดภัย	สังคม	-	-
		๑๖. พัฒนาศักยภาพแรงงานสู่ไทยแลนด์ ๔.๐	เศรษฐกิจ	-	-
		๑๗. โครงการยกระดับและเพิ่มมาตรฐานระบบ คมนาคมเชื่อมเมืองภูเก็ตสู่แหล่งท่องเที่ยวนานาชาติ หาดกมลา - หาดกะหลิม - หาดป่าตอง	เศรษฐกิจ	-	-
		๑๘. โครงการปรับปรุงและพัฒนาประสิทธิภาพ ศูนย์ควบคุมสั่งการระบบรักษาความปลอดภัย เพื่อรองรับการท่องเที่ยวกลุ่มจังหวัดฝั่งอันดามัน	เศรษฐกิจ	-	-
		๑๙. โครงการแข่งขันจักรยานทางไกล Tour de Andaman	สาธารณสุข	-	-
		๒๐. โครงการติดตั้งป้ายเตือนบริเวณจุดเสี่ยง และป้ายแนะนำเข้าสู่แหล่งท่องเที่ยวในพื้นที่ จังหวัดภูเก็ต อ.เมือง อ.กะทู้ อ.ถลาง	เศรษฐกิจ	-	-
		๒๑. โครงการติดตั้งระบบป้ายข้อมูลอัจฉริยะ และระบบตรวจวัดสภาพจราจรและตรวจจับ อุบัติเหตุในพื้นที่จังหวัดภูเก็ต ทางหลวงหมายเลข ๔๐๒ ตอน หมากรอก - เมืองภูเก็ต ที่ กม ๑๒+ ๐๐๐ (ขาเข้า) ท้องที่ ต.ไม้ขาว อ.ถลาง กม ๓๔+ ๐๐๐ (ขาเข้า) ท้องที่ ต.เทพกระษัตรี อ.ถลาง กม ๓๗+๐๐๐ (ขาออก) ท้องที่ ต.ศรีสุนทร อ.ถลาง และ กม ๔๑+๕๐๐ (ขาออก) ท้องที่ ต.เกาะแก้ว อ.เมืองภูเก็ต	สาธารณูปโภค	-	-
		๒๒. โครงการงานปรับปรุงระบบป้ายจราจรข้าม ทางเป็นข้อความ ๓ ภาษา (ไทย - อังกฤษ - จีน) พร้อมผลิตและติดตั้งใหม่ เพื่อรองรับนักท่องเที่ยว นานาชาติ	เศรษฐกิจ	-	-
		๒๓. โครงการพัฒนาระบบการแพทย์ฉุกเฉินและ เตรียมความพร้อมรับมือภัยพิบัติ	สาธารณสุข	-	-
สตูล	๓๑	๑. โครงการก่อสร้างสระว่ายน้ำเพื่อพัฒนาและ ส่งเสริมการท่องเที่ยวเชิงกีฬาประตูสู่อันดามัน	สาธารณสุข	(๔)	๑

จังหวัด	จำนวน	รายชื่อ	ด้านของแผนงาน/ โครงการ	ไม่เป็นไปตาม ระเบียบฯ ข้อ ๒๓	จำนวน ข้อเสนอแนะ (ข้อ)
		ณ สนามกีฬารัชกิจประการ			
		๒. โครงการปรับปรุงสนามฟุตบอล อ.ควนโดน กิจกรรม ปรับปรุงสนามฟุตบอล หมู่ที่ ๔ ต.ควนโดน อ.ควนโดน	สังคม	(๔)	๑
		๓. โครงการพัฒนาพื้นที่ตามแนวทางพระราชดำริ และหลักปรัชญาเศรษฐกิจพอเพียง ประจำปี งบประมาณ พ.ศ. ๒๕๖๑ (โครงการพัฒนากลุ่ม อาชีพเพื่อสืบสานภูมิปัญญาท้องถิ่นบ้านหัวทาง หมู่ที่ ๖ ต.ละงู อ.ละงู จ.สตูล)	เศรษฐกิจ	(๔)	๑
		๔. โครงการขุดลอกฝายคลองย่าบน อันเนื่อง มาจากพระราชดำริ (ขุดลอกฝายใช้แรงงานคน) หมู่ที่ ๕ บ้านย่าบน ต.ปาล์มพัฒนา อ.มะนัง	สาธารณูปโภค	(๔)	๑
		๕. โครงการก่อสร้างฝายมีชีวิตป่าต้นน้ำบ้านวังนาใน (ช่วยภูผาแดง) หมู่ที่ ๑๐ ต.น้ำมุด อ.ละงู	สาธารณูปโภค	(๔)	๑
		๖. โครงการฝึกอบรมและสาธิตการสร้างฝาย ชะลอน้ำ เพื่อการอนุรักษ์ดินและน้ำ ศูนย์เรียนรู้ ด้านการพัฒนาที่ดินตามแนวเศรษฐกิจพอเพียง หมู่ที่ ๑ ต.วังประจัน อ.ควนโดน	สังคม	(๔)	๑
		๗. โครงการกลุ่มพวงกุญแจจากกะลามะพร้าว กลุ่มวิสาหกิจชุมชนจัดการท่องเที่ยวเชิงเกษตร หมู่ที่ ๙ ต.ปาล์มพัฒนา อ.มะนัง	เศรษฐกิจ	(๔)	๑
		๘. โครงการอบรมพัฒนาทักษะฝีมืออาชีพ กลุ่มแม่บ้านเพื่อส่งเสริมภูมิปัญญาท้องถิ่น	เศรษฐกิจ	(๔)	๑
		๙. โครงการขับเคลื่อนอุทยานธรณีโลกแห่งแรก ของประเทศไทย (Satun UNESCO Global Geopark)	สังคม	(๔)	๑
		๑๐. โครงการพัฒนาอำนวยความสะดวกภัยและ ปรับปรุงซ่อมแซมระบบไฟฟ้าเพื่อยกระดับ ยุทธศาสตร์การท่องเที่ยว	สาธารณูปโภค	(๔)	๑
		๑๑. โครงการปรับปรุงระบบไฟฟ้าเพื่อยกระดับการ ท่องเที่ยวอุทยานธรณีโลก กิจกรรม ติดตั้งไฟฟ้า แสงสว่าง	สาธารณูปโภค	(๔)	๑
		๑๒. โครงการยกระดับและส่งเสริมการท่องเที่ยว อุทยานธรณีโลกสตูล (Unesco Global Geopark)	สาธารณูปโภค	(๔)	๑
		๑๓. โครงการก่อสร้างทาง สาย ทางเลี้ยวเมือง สตูล กม.๐+๐๐๐ - กม.๑๐+๕๑๗ ระยะทาง ๑๐.๕๑๗ กิโลเมตร ต.ควนขัน อ.เมืองสตูล	สาธารณูปโภค	(๔)	๑
		๑๔. โครงการอุทยานธรณีสตูล (Satun Geopark) สู่อุทยานธรณีโลก (Global Geopark)	สังคม	-	-
		๑๕. โครงการสตูลสันติสุข กิจกรรมฝึกอบรมจัดตั้ง/ทบทวนชุดรักษา ความปลอดภัยหมู่บ้าน (ชรบ.)	สังคม	-	-

จังหวัด	จำนวน	รายชื่อ	ด้านของแผนงาน/ โครงการ	ไม่เป็นไป ตาม ระเบียบฯ ข้อ ๒๓	จำนวน ข้อเสนอแนะ (ข้อ)
		๑๖. โครงการพัฒนาบุคลากรมีมาตรฐานสากล เพื่อการท่องเที่ยวจังหวัดสตูล ๑๗. โครงการส่งเสริมกิจกรรมด้านการท่องเที่ยว นานาชาติ ๑๘. โครงการพัฒนาศักยภาพการผลิตและ เพิ่มมูลค่าสินค้าเกษตรจังหวัดสตูล ๑๙. โครงการปลูกจิตสำนึกรักษ์เกษตร เรียนรู้ เศรษฐกิจพอเพียงในโรงเรียนและชุมชน ๒๐. โครงการสวนป่า ลม ร.๙ กิจกรรมปรับปรุงสวนป่า ลม ร.๙ พร้อมสิ่งก่อสร้างประกอบ ๒๑. โครงการพัฒนาสิ่งอำนวยความสะดวก อุทยานแห่งชาติหมู่เกาะเภตรา ๒๒. โครงการขุดลอกฝายน้ำล้นห้วยวังตง หมู่ที่ ๘ บ้านทุ่งใหญ่ ต.นาทอน อ.ทุ่งหว้า ๒๓. โครงการเพื่อความมั่นคงทางอาหารและ เศรษฐกิจชุมชน ๒๔. โครงการเพิ่มขีดความสามารถผู้ประกอบการ SMEs รองรับการท่องเที่ยวเชิงนิเวศและอุทยาน ธรณีโลก ๒๕. โครงการปลูกจิตสำนึกรักษ์เกษตรในโรงเรียน ๒๖. โครงการยกระดับศักยภาพชุมชนท่องเที่ยว OTOP นวัตวิถี และหมู่บ้าน OTOP Village ๒๗. โครงการปรับปรุงซ่อมแซมสะพานทางเดิน ศึกษาธรรมชาติ สะพานข้ามกาลเวลา ๒๘. โครงการคนสตูลสุขภาพดีด้วยการแพทย์ แผนไทยและสมุนไพร ๒๙. โครงการอาหารปลอดภัยและปลอดภัยโรค เพื่อส่งเสริมความเชื่อมั่นของนักท่องเที่ยวและ ประชาชนจังหวัดสตูล ๓๐. โครงการเพิ่มประสิทธิภาพการท่องเที่ยวทาง ธรณีวิทยา ๓๑. กิจกรรมที่ ๑ พัฒนาประสิทธิภาพการเฝ้า ระวังการให้ความช่วยเหลือและสร้างความปลอดภัย ฝั่งทะเลอันดามัน จำนวน ๑๓ รายการ	เศรษฐกิจ เศรษฐกิจ เศรษฐกิจ สังคม สังคม สาธารณูปโภค ทรัพยากรธรรมชาติและสิ่งแวดล้อม สังคม เศรษฐกิจ สังคม เศรษฐกิจ เศรษฐกิจ เศรษฐกิจ สาธารณสุข เศรษฐกิจ เศรษฐกิจ สังคม	-	-
นราธิวาส	๑	โครงการพัฒนาศักยภาพโรงสีข้าวพิบูลทอง (งบประมาณตามแผนพัฒนาจังหวัด ประจำปี งบประมาณ พ.ศ. ๒๕๖๒)	สังคม	-	-
ปัตตานี	๒	๑. โครงการปรับปรุงสนามกีฬาจังหวัดปัตตานี (งบประมาณตามแผนพัฒนาจังหวัด ปี ๒๕๖๒) กิจกรรม ก่อสร้างสระว่ายน้ำแข่งขันในรั้ว ขนาดมาตรฐาน ๒๕ x ๕๐ เมตร สนามกีฬากลาง	เศรษฐกิจ	-	-

จังหวัด	จำนวน	รายชื่อ	ด้านของแผนงาน/ โครงการ	ไม่เป็นไปตาม ระเบียบฯ ข้อ ๒๓	จำนวน ข้อเสนอแนะ (ข้อ)
		องค์การบริหารส่วนจังหวัดปัตตานี อ.เมืองปัตตานี) ๒. โครงการจัดการน้ำท่วมพื้นที่เศรษฐกิจเพื่อ สร้างความเชื่อมั่นนักลงทุน (งบประมาณภัยแล้ง ปี ๒๕๖๒) กิจกรรม ก่อสร้างคันกั้นน้ำกอตอรานอ ต.คลองใหม่ อ.ยะรัง (ระยะที่ ๑)	สาธารณูปโภค	-	-
ยะลา	๑	โครงการพัฒนาแหล่งท่องเที่ยวในกลุ่มจังหวัด ประจำปีงบประมาณ พ.ศ. ๒๕๖๒ กิจกรรม ๑. ก่อสร้างอาคารเอนกประสงค์ บ้าน กม. ๗ (ตอน ๒) เพื่อการท่องเที่ยวเชิงวัฒนธรรม ต.ตาเนาะแมเราะ อ.เบตง ๒. ปรับปรุงสวนสุขภาพ ร.๙ บริเวณสวนสาธารณะ เบตง ระยะที่ ๒ ต.เบตง อ.เบตง	เศรษฐกิจ	-	-
ฉะเชิงเทรา	๑	โครงการก่อสร้างเขื่อนป้องกันตลิ่งริมคลองบาง กระเจ็ด หมู่ที่ ๒ บริเวณวัดสามแยก (ช่วงที่ ๒) ต.บางกระเจ็ด อ.บางคล้า	ทรัพยากรธรรมชาติและสิ่งแวดล้อม	(๔) และ (๖)	๑
ชลบุรี	๑	โครงการก่อสร้างถนนคอนกรีตเสริมเหล็กสายวัด สำนักขาม-หนองยาง หมู่ที่ ๕ ต.หนองบอนแดง อ.บ้านบึง เชื่อมต่อ ต.ทุ่งขวาง อ.พนัสนิคม	สาธารณูปโภค	(๓)	๑
ระยอง	๔	๑. โครงการก่อสร้างปรับปรุงถนนสายยางเอน - มะเดื่อ หมู่ที่ ๔ บ้านสีระมัน หมู่ที่ ๖ บ้านยางเอน ต.ห้วยทับมอญ หมู่ที่ ๒ บ้านมะเดื่อ ต.เขาน้อย อ.เขาชะเมา ๒. โครงการส่งเสริมการผลิตไม้ผลและพืชเศรษฐกิจ จังหวัดระยอง กิจกรรมการสร้างมูลค่าเพิ่ม สับปะรดผลสดและสับปะรดแปรรูป ๓. โครงการก่อสร้างปรับปรุงถนนคอนกรีต เสริมเหล็ก สายข้างโรงเรียนวัดมาบข่า หมู่ที่ ๕ ต.มาบข่า อ.นิคมพัฒนา ๔. โครงการก่อสร้างปรับปรุงถนนลาดยาง สายชอย ๓ (ช่วงสาย ๑๑ - สาย ๑๓) หมู่ที่ ๒ และหมู่ที่ ๕ เชื่อมต่อ ต.มาบข่า อ.นิคมพัฒนา	สาธารณูปโภค เศรษฐกิจ สาธารณูปโภค สาธารณูปโภค	(๓) (๓) (๓) และ (๔) (๓) และ (๔)	๑ ๑ ๑ ๑
เลย	๓	๑. กิจกรรมปรับปรุงภูมิทัศน์ Landmark บริเวณ สวนสาธารณะกุดป่อง ต.กุดป่อง อ.เมืองเลย ๒. กิจกรรมก่อสร้างสวนนาฬิกาดอกไม้ ต.กุดป่อง อ.เมืองเลย ๓. โครงการพัฒนาแหล่งท่องเที่ยวแห่งใหม่ สกายวอล์คพระใหญ่ภูคกงิ้ว อ.เชียงคาน	เศรษฐกิจ เศรษฐกิจ เศรษฐกิจ	(๔) (๔) (๔)	๒ ๑ ๒
มุกดาหาร	๙	๑. การจัดงานประเพณีออกพรรษาปั่นฝ้าย สายบุญจุลกลิน ๒. กิจกรรมส่งเสริมการท่องเที่ยวสักการะสถาน	เศรษฐกิจ เศรษฐกิจ	- -	- -

จังหวัด	จำนวน	รายชื่อ	ด้านของแผนงาน/ โครงการ	ไม่เป็นไปตาม ระเบียบฯ ข้อ ๒๓	จำนวน ข้อเสนอแนะ (ข้อ)
		<p>พระมารดาแห่งมรดกโลกสองคอน (วัดสองคอน) เทศกาลคริสต์มาสแห่ดาววัดสองคอน MAGICAL OF SONGKHON</p> <p>๓. จัดงานตักบาตรย้อนยุควิถีไท ชุมชนบ้านแวง ต.หนองสูงใต้ อ.หนองสูง</p> <p>๔. โครงการพัฒนาแหล่งท่องเที่ยวเชิงธรรมชาติ ธรรมะ และวัฒนธรรมอย่างเป็นระบบ กิจกรรม พัฒนาและปรับปรุงภูมิทัศน์แหล่งท่องเที่ยวเชิง ประวัติศาสตร์อุทยานสมเด็จพระเจ้า (ฐานารพัฒน)</p> <p>๕. โครงการพัฒนาโครงสร้างพื้นฐานและสิ่งอำนวยความสะดวก ความสะดวกเข้าแหล่งท่องเที่ยวจังหวัดมุกดาหาร ๓ กิจกรรม</p> <p>๕.๑ ปรับปรุงซ่อมแซมถนนลาดยางแอสฟัลติก คอนกรีตถนนเลียบบแม่น้ำโขงบริเวณท่าน้ำ ต.ดอนตาล อ.ดอนตาล</p> <p>๕.๒ ปรับปรุงถนนเฉลิมพระเกียรติ สาย มห. ๓๐๐๓ แยก ทล. ๒๑๒ - บ้านนาโพใหญ ต.บางทรายใหญ่ อ.เมืองมุกดาหาร</p> <p>๕.๓ ปรับปรุงลานกิจกรรมเพื่อส่งเสริมการ ท่องเที่ยวและการบริการจังหวัดมุกดาหาร (ระยะที่ ๑) ศาลากลางจังหวัดมุกดาหาร</p> <p>๖. โครงการพัฒนาการตลาด กิจกรรม และ ประชาสัมพันธ์ ด้านการท่องเที่ยว กีฬาและ นันทนาการ จังหวัดมุกดาหาร สู่วิถีที่ยั่งยืน</p> <p>๖.๑ กิจกรรมส่งเสริมประเพณีสงกรานต์วิถี พุทธ ๔ แผ่นดิน อินโดจีน</p> <p>๖.๒ กิจกรรมประเพณีแห่ดาววัดสองคอน</p> <p>๖.๓ กิจกรรมขับเคลื่อนการพัฒนาจังหวัด มุกดาหารสู่เมืองท่องเที่ยวลุ่มน้ำโขง</p> <p>๖.๔ กิจกรรมเทศกาลอาหาร Battle Food of indochina (ไทย-ลาว-เวียดนาม)</p> <p>๖.๕ กิจกรรมจุดเทียนขึ้นฉัตร (วัดรอยพระ พุทธบาทภูมิโนรมย์) เขตชุมมุกดาหาร</p> <p>๖.๖ กิจกรรมเสริมสร้างศักยภาพชุมชน เพื่อยกระดับเป็นแหล่งท่องเที่ยวเชิงวัฒนธรรม วิถีวัฒนธรรม-ลุ่มแม่น้ำโขงมุกดาหาร</p> <p>๖.๗ กิจกรรมวิ่งมุกดาหารเพื่อการท่องเที่ยว</p> <p>๗. โครงการส่งเสริมและพัฒนาการผลิตปศุสัตว์ และประมง จังหวัดมุกดาหาร</p> <p>กิจกรรม ส่งเสริมและพัฒนาปลาสดแก้ว คุณภาพสูง</p> <p>๗.๑ ก่อสร้างโรงเพาะฟักพร้อมระบบเพาะพันธุ์</p>	<p>เศรษฐกิจ</p> <p>เศรษฐกิจ</p> <p>สาธารณสุข</p> <p>เศรษฐกิจ</p> <p>สาธารณสุข</p>	-	-

จังหวัด	จำนวน	รายชื่อ	ด้านของแผนงาน/ โครงการ	ไม่เป็นไปตาม ระเบียบฯ ข้อ ๒๓	จำนวน ข้อเสนอแนะ (ข้อ)
		<p>ปลา ศูนย์วิจัยและพัฒนาการเพาะเลี้ยง สัตว์น้ำ จืดมุกดาหาร ต.บางทรายใหญ่ อ.เมืองมุกดาหาร</p> <p>๗.๒ งานถมดินปรับพื้นที่ก่อสร้างโรงเพาะฟัก พร้อมระบบเพาะพันธุ์ปลา ศูนย์วิจัยและพัฒนาการ เพาะเลี้ยงสัตว์น้ำจืดมุกดาหาร ต.บางทรายใหญ่ อ.เมืองมุกดาหาร</p> <p>๗.๓ ก่อสร้างบ่อคอนกรีตเสริมเหล็ก ศูนย์วิจัยและพัฒนาการเพาะเลี้ยงสัตว์น้ำจืด มุกดาหาร ต.บางทรายใหญ่ อ.เมืองมุกดาหาร</p> <p>๗.๔ ก่อสร้างบ่อดิน ศูนย์วิจัยและพัฒนา การเพาะเลี้ยงสัตว์น้ำจืดมุกดาหาร ต.บางทรายใหญ่ อ.เมืองมุกดาหาร</p> <p>๗.๕ ระบบไฟฟ้าโรงเพาะฟักพร้อมระบบ เพาะพันธุ์ปลา ศูนย์วิจัยและพัฒนาการเพาะเลี้ยง สัตว์น้ำจืดมุกดาหาร ต.บางทรายใหญ่ อ.เมือง มุกดาหาร</p> <p>๗.๖ ติดตั้งระบบประปา งานก่อสร้างโรง เพาะฟักพร้อมระบบเพาะพันธุ์ปลา ศูนย์วิจัย และพัฒนาการเพาะเลี้ยงสัตว์น้ำจืดมุกดาหาร ต.บางทรายใหญ่ อ.เมืองมุกดาหาร</p> <p>๘. โครงการพัฒนาแหล่งน้ำและเพิ่มพื้นที่ ชลประทาน เพื่อใช้ในการเกษตรและอุปโภค- บริโภค</p> <p>๘.๑ ก่อสร้างอาคารรับน้ำพร้อมชุดลอกห้วย ปอพาน ต.โพนงาม อ.คำชะอี</p> <p>๘.๒ ก่อสร้างฝายคอนกรีตเสริมเหล็กห้วยไผ่ แดง ต.โพนทราย อ.เมืองมุกดาหาร</p> <p>๘.๓ ขุดบ่อน้ำขนาดพื้นที่ ๑ ไร่ เรือนจำ ชั่วคราวนาโสก ต.นาโสก อ.เมืองมุกดาหาร</p> <p>๘.๔ ขุดเจาะบ่อบาดาลพร้อมอุปกรณ์ติดตั้ง ภายในเรือนจำชั่วคราวนาโสก ต.นาโสก อ.เมือง มุกดาหาร</p> <p>๘.๕ เสริมสร้างคันดินฝายสปริงเวย์ เรือนจำ ชั่วคราวนาโสก ต.นาโสก อ.เมืองมุกดาหาร</p> <p>๘.๖ ก่อสร้างถนน คสล. ภายในพื้นที่ เรือนจำชั่วคราวนาโสก ต.นาโสก อ.เมืองมุกดาหาร</p> <p>๘.๗ ติดตั้งและขยายระบบไฟฟ้าแรงสูง พร้อมมิเตอร์ไฟฟ้า เรือนจำชั่วคราวนาโสก ต.นาโสก อ.เมืองมุกดาหาร</p> <p>๘.๘ ติดตั้งระบบไฟฟ้าภายในเรือนจำ ชั่วคราวนาโสก ต.นาโสก อ.เมืองมุกดาหาร</p>	<p>สาธารณูปโภค</p>	<p>-</p>	<p>-</p>

จังหวัด	จำนวน	รายชื่อ	ด้านของแผนงาน/ โครงการ	ไม่เป็นไปตาม ระเบียบฯ ข้อ ๒๓	จำนวน ข้อเสนอแนะ (ข้อ)
		<p>๙. โครงการส่งเสริม พัฒนาทักษะอาชีพและยกระดับฝีมือแรงงาน</p> <p>กิจกรรม พัฒนาเมืองสมุนไพรจังหวัดมุกดาหาร</p> <p>๙.๑ เครื่องผสมสมุนไพรแบบลูกเต๋า ขนาด ๑๐๐ กิโลกรัม สแตนเลส ๓๐๔ โรงพยาบาล นิคม คำสร้อย ต.นิคมคำสร้อย อ.นิคมคำสร้อย จำนวน ๑ เครื่อง</p> <p>๙.๒ เครื่องผสมสมุนไพรเปียก ขนาด ๑๐๐ ลิตร โรงพยาบาลนิคมคำสร้อย ต.นิคมคำสร้อย อ.นิคมคำสร้อย จำนวน ๑ เครื่อง</p> <p>๙.๓ เครื่องปั่นเม็ดยาสมุนไพรลูกกลอน ขนาดเม็ดยา ๒-๑๓ มิลลิเมตร กำลังการผลิตไม่น้อยกว่า ๕๐ กิโลกรัมต่อชั่วโมง โรงพยาบาลนิคมคำสร้อย ต.นิคมคำสร้อย อ.นิคมคำสร้อย จำนวน ๑ เครื่อง</p> <p>๙.๔ เครื่องสกัดสารสำคัญ CO₂ Supercritical Fluid extraction สแตนเลสเกรด ๓๐๔ ขนาดบรรจุ ๑๐ Kg โรงพยาบาลนิคมคำสร้อย ต.นิคมคำสร้อย อ.นิคมคำสร้อย จำนวน ๑ เครื่อง</p> <p>๙.๕ เครื่องอบแห้งแบบพ่นฝอย (Spray Dryer) ระเหยน้ำได้ ๑๐๐ ลิตรต่อชั่วโมง ที่ ๓๕๐ องศาเซลเซียส โรงพยาบาลนิคมคำสร้อย ต.นิคมคำสร้อย อ.นิคมคำสร้อย จำนวน ๑ เครื่อง</p> <p>๙.๖ เครื่องร่อนผงยาสแตนเลส เกรด ๓๐๔ เส้นผ่าศูนย์กลางไม่น้อยกว่า ๖๐ เซนติเมตร โรงพยาบาลนิคมคำสร้อย ต.นิคมคำสร้อย อ.นิคมคำสร้อย จำนวน ๑ เครื่อง</p> <p>๙.๗ เครื่องบรรจุยาalongซองแบบต่อเนื่อง ปริมาตรในการบรรจุ ๕-๖๐ มิลลิเมตรต่อซอง ความเร็วในการบรรจุ ๓๐-๑๐๐ ซองต่อนาที โรงพยาบาลนิคมคำสร้อย ต.นิคมคำสร้อย อ.นิคมคำสร้อย จำนวน ๑ เครื่อง</p> <p>๙.๘ เครื่องติดสติ๊กเกอร์บนขวดยา ติดขนาดสติ๊กเกอร์ตั้งแต่ ๑๐ มิลลิเมตร โรงพยาบาลนิคมคำสร้อย ต.นิคมคำสร้อย อ.นิคมคำสร้อย จำนวน ๑ เครื่อง</p> <p>๙.๙ เครื่องบรรจุแผงยาแคปซูล แบบ ๓ แผง ความเร็วในการผลิตไม่น้อยกว่า ๖๐-๗๐ แผงต่อนาที โรงพยาบาลนิคมคำสร้อย ต.นิคมคำสร้อย อ.นิคมคำสร้อย จำนวน ๑ เครื่อง</p>	สาธารณสุข	-	-

จังหวัด	จำนวน	รายชื่อ	ด้านของแผนงาน/ โครงการ	ไม่เป็นไปตาม ระเบียบฯ ข้อ ๒๓	จำนวน ข้อเสนอแนะ (ข้อ)
		<p>๙.๑๐ ปรับปรุงอาคารแปรรูปวัตถุดิบสมุนไพร โรงพยาบาลนิคมคำสร้อย ต.นิคมคำสร้อย อ.นิคมคำสร้อย</p> <p>๙.๑๑ ก่อสร้างโรงเรือนเพาะปลูกสมุนไพรคุณภาพสูงระบบปิด โรงพยาบาลนิคมคำสร้อย ต.นิคมคำสร้อย อ.นิคมคำสร้อย</p>			
นครพนม	๑๒	<p>๑. โครงการยกระดับและพัฒนาแหล่งท่องเที่ยวจังหวัดนครพนม</p> <p>๑.๑ ก่อสร้างอฒจันทร์ลานเดิน - วิ่ง (จากหน้าวัดนักบุญอันนา - สะพานหนองแสง) ต.หนองแสง อ.เมืองนครพนม ความยาว ๒๓๕ เมตร</p> <p>๑.๒ ก่อสร้างอฒจันทร์ลานเดิน - วิ่ง (จากสะพานหนองแสง - อุโมงค์นาคราช) ความยาว ๔๙๐ เมตร และสะพานคอนกรีตเสริมเหล็กเชื่อมทางจักรยาน ความยาว ๓๒ เมตร ต.หนองแสง อ.เมืองนครพนม</p> <p>๑.๓ ก่อสร้างทางขึ้นลงแม่น้ำโขงเพื่อส่งเสริมการท่องเที่ยวทางน้ำ ต.ในเมือง อ.เมืองนครพนม</p> <p>๑.๔ ก่อสร้างปรับปรุงทางจักรยาน ถนนเลียบริมแม่น้ำโขง บ้านนาทาม หมู่ที่ ๖ ต.พระกลางทุ่ง อ.ธาตุพนม ผิวจราจรกว้าง ๔.๕๐ เมตร ความยาว ๔๓๙ เมตร</p> <p>๑.๕ ก่อสร้างเขื่อนป้องกันตลิ่งริมแม่น้ำบังกอบ้านกุดข้าวปุ้น หมู่ที่ ๓ ต.ขามเฒ่า อ.เมืองนครพนม ระยะทาง ๖๒ เมตร</p> <p>๑.๖ ปรับปรุงนิทรรศการเรือไฟ พิพิธภัณฑสถานผู้ว่าราชการจังหวัดนครพนม (หลังเดิม) ต.ในเมือง อ.เมืองนครพนม จำนวน ๑ แห่ง</p> <p>๑.๗ ซ่อมสร้างถนนลาดยางสู่แหล่งท่องเที่ยวเชื่อมโยงพระมหาธาตุเจดีย์โสมปัญโญศรีพนม สาย นพ. ๔๐๒๖ แยก ทล.๒๐๓๓ - บ้านด่านม่วงคำ ต.วังยาง อ.วังยาง ผิวจราจรกว้าง ๖ เมตร ยาว ๑,๘๐๐ เมตร ไหล่ทางกว้างข้างละ ๐.๐๐-๑.๐๐ เมตร</p> <p>๑.๘ ปรับปรุงภูมิทัศน์ถนนเฉลิมพระเกียรติทางหลวงหมายเลข ๒๒ สาย กุรุคุ - นครพนม ต.ในเมือง อ.เมืองนครพนม</p> <p>๑.๙ บูรณะทางผิวแอสฟัลต์สู่แหล่งท่องเที่ยวทางหลวงหมายเลข ๒๑๐๔ สาย จอมมณี - ดอนพัฒนา ต.พิมาน อ.นาแก ถนน ๒ ช่องจราจร ผิวทางกว้างช่องละ ๓.๕๐ เมตร ยาว ๑,๘๐๐</p>	เศรษฐกิจ	-	-

จังหวัด	จำนวน	รายชื่อ	ด้านของแผนงาน/ โครงการ	ไม่เป็นไปตาม ระเบียบฯ ข้อ ๒๓	จำนวน ข้อเสนอแนะ (ข้อ)
		<p>ประเทศเพื่อนบ้าน (ไทย - ลาว)</p> <p>กิจกรรมหลักที่ ๓ ส่งเสริมการท่องเที่ยวชุมชนเชิงวัฒนธรรม "วิถีอนุภูมิภาคลุ่มน้ำโขง" สู่ความยั่งยืน กิจกรรมยกระดับงานประเทศกาล ประเพณีชุมชนท่องเที่ยวเชิงวัฒนธรรม</p> <p>กิจกรรมหลักที่ ๔ การตลาดเชิงรุกเพื่อประชาสัมพันธ์เชื่อมโยงการท่องเที่ยวกลุ่มจังหวัดสนุก</p> <p>๔.๑ งานมหกรรมท่องเที่ยววิถีชนเผ่างานศิลป์ถิ่นสนุกวัฒนธรรมชนเผ่าเชื่อมโยงกับประเทศเพื่อนบ้าน นอกกลุ่มจังหวัด จำนวน ๔ วัน ๔ คืน</p> <p>๔.๒ Road Show ส่งเสริมการตลาดและประชาสัมพันธ์การท่องเที่ยวกลุ่มจังหวัดสนุกภายในประเทศ "ติดแดน ถิ่นศรัทธา"</p> <p>๑๐. โครงการส่งเสริมงานประเพณี วัฒนธรรม กิจกรรมการท่องเที่ยว และพัฒนาแหล่งท่องเที่ยวกลุ่มจังหวัดสนุก</p> <p>กิจกรรมหลักที่ ๑ กิจกรรมพัฒนา ปรับปรุงโครงสร้างพื้นฐานด้านการท่องเที่ยวกลุ่มจังหวัดสนุก ก่อสร้างลานเอนกประสงค์บริเวณสะพานมิตรภาพ ๓ (นครพนม - คำม่วน)</p> <p>กิจกรรมหลักที่ ๒ ส่งเสริมงานประเพณี วัฒนธรรม และกิจกรรมการท่องเที่ยวของกลุ่มจังหวัดสนุก งานประเพณีไหลเรือไฟจังหวัดนครพนม</p> <p>กิจกรรมหลักที่ ๓ งานประเพณีคริสต์มาส และเทศกาลปีใหม่กลุ่มสนุก เทศกาลขึ้นปีใหม่ (Nakhonphanom Winter Festival) จังหวัดนครพนม และงานประเพณีแห่ดาวคริสต์มาส" เป็งนครพนม"</p> <p>๑๑. โครงการเพิ่มประสิทธิภาพการผลิตและพัฒนาข้าวหอมมะลิตามมาตรฐานอินทรีย์</p> <p>กิจกรรมหลักที่ ๑ เพิ่มประสิทธิภาพการผลิตและพัฒนาข้าวหอมมะลิตามมาตรฐานอินทรีย์</p> <p>๑.๑ ส่งเสริมการใช้ปุ๋ยอินทรีย์ เพื่อเพิ่มธาตุอาหารและอินทรีย์วัตถุในดิน</p> <p>๑.๒ ส่งเสริมการผลิตและขยายชีวภัณฑ์ทดแทนการใช้เคมี</p> <p>๑.๓ สนับสนุนเมล็ดพันธุ์ข้าวหอมมะลิอินทรีย์ ๑๐๕</p> <p>กิจกรรมหลักที่ ๒ การฝึกอบรมและถ่ายทอดความรู้การผลิตข้าวตามระบบ</p> <p>๒.๑ ฝึกอบรมและถ่ายทอดความรู้การผลิต</p>	<p>เศรษฐกิจ</p> <p>เศรษฐกิจ</p>	<p>-</p> <p>-</p>	<p>-</p> <p>-</p>

จังหวัด	จำนวน	รายชื่อ	ด้านของแผนงาน/ โครงการ	ไม่เป็นไปตาม ระเบียบฯ ข้อ ๒๓	จำนวน ข้อเสนอแนะ (ข้อ)
		<p>ข้าวอินทรีย์</p> <p>๒.๒ การศึกษาดูงานการเพิ่มประสิทธิภาพการผลิตข้าว</p> <p>กิจกรรมหลักที่ ๓ การตรวจรับรองมาตรฐานข้าวตามระบบมาตรฐานอินทรีย์</p> <p>๑๒. โครงการเพิ่มประสิทธิภาพและยกระดับมาตรฐาน โคเนื้อ</p> <p>กิจกรรมหลักที่ ๑ กิจกรรมต้นทาง (UPSTEAM) เพิ่มศักยภาพการผลิต</p> <p>๑.๑ ส่งเสริมสนับสนุนการจัดตั้งและพัฒนา กลุ่มเกษตรกรผู้เลี้ยงโคเนื้อให้มีความเข้มแข็ง</p> <p>๑.๒ ถ่ายทอดองค์ความรู้และเทคโนโลยีสู่เกษตรกรในเรื่องการขุนโคคุณภาพผสมอาหาร TMR และนวัตกรรมอาหาร FTMR, พืชอาหารสัตว์ และการผลิตเสบียงสัตว์</p> <p>๑.๓ ส่งเสริมสนับสนุนการรวมกลุ่มเกษตรกรเพื่อจัดทำนาหญ้า ผลิตเป็นเสบียงสัตว์ชุมชน โดยการสนับสนุนเครื่องจักรกลการเกษตรแก่กลุ่มเกษตรกรที่จัดทำนาหญ้าและเสบียงสัตว์ชุมชน</p> <p>กิจกรรมหลักที่ ๒ กิจกรรมหลักกลางทาง (MIDSTREAM) ยกระดับคุณภาพการผลิตโคเนื้อคุณภาพเข้าสู่ระบบมาตรฐาน</p> <p>๒.๑ จัดฝึกอบรมเกษตรกรหลักสูตร "มาตรฐานฟาร์มโคเนื้อ"</p> <p>๒.๒ จัดฝึกอบรมเกษตรกร หลักสูตร "การแปรรูปและพัฒนาผลิตภัณฑ์เนื้อโคเพื่อเพิ่มมูลค่า"</p> <p>๒.๓ จัดฝึกอบรมผู้แปรรูปผลิตภัณฑ์เนื้อโค หลักสูตร "การพัฒนาสถานที่จำหน่ายเนื้อสัตว์สะอาด"</p> <p>๒.๔ สนับสนุนวัสดุอุปกรณ์ในการพัฒนาเชิงสะอาด</p>	เศรษฐกิจ	-	-
มหาสารคาม	๒	<p>๑. โครงการหนองเลิงเป็ญพร้อมอาคารประกอบ ต.บ้านเขว อ.เมืองมหาสารคาม</p> <p>๒. โครงการก่อสร้างเขื่อนป้องกันตลิ่งริมแม่น้ำชี บ้านห้วยชัน ต.ขามเรียง อ.กันทรวิชัย ส่วนที่ ๑ ระยะทาง ๔๒๑ เมตร และส่วนที่ ๒ ระยะทาง ๔๕๕ เมตร</p>	<p>สาธารณูปโภค</p> <p>สาธารณูปโภค</p>	<p>(๑) , (๔) และ (๖)</p> <p>(๑) , (๔) และ (๖)</p>	<p>๑</p> <p>๑</p>
ร้อยเอ็ด	๑	โครงการขุดลอกบึงเชียงขวัญ หมู่ที่ ๕ ต.เชียงขวัญ อ.เชียงขวัญ	ทรัพยากรธรรมชาติและสิ่งแวดล้อม	(๑) และ (๔)	๓
ชัยภูมิ	๕	๑. โครงการพัฒนาศักยภาพการผลิตและสร้างมูลค่าเพิ่มให้กับสินค้าปศุสัตว์	เศรษฐกิจ	(๔)	๑

จังหวัด	จำนวน	รายชื่อ	ด้านของแผนงาน/ โครงการ	ไม่เป็นไปตาม ระเบียบฯ ข้อ ๒๓	จำนวน ข้อเสนอแนะ (ข้อ)
		๒. โครงการก่อสร้างฝายน้ำล้นคลองเจาะ บ้านวังทอง หมู่ ๑๑ ต.ถ้ำวังแดง อ.หนองบัวแดง ๓. โครงการซ่อมแซมประปาหมู่บ้านสระสี่เหลี่ยม หมู่ที่ ๗ ต.บ้านกอก ๔. โครงการประตุระบายน้ำพระอาจารย์จื่อ (ลำเชียงทา) ๕. โครงการก่อสร้างฝายน้ำล้นคลองเจาะ บ้านวังทอง หมู่ ๑๑ ต.ถ้ำวังแดง อ.หนองบัวแดง	ทรัพยากรธรรมชาติและสิ่งแวดล้อม สาธารณสุขโลก ทรัพยากรธรรมชาติและสิ่งแวดล้อม ทรัพยากรธรรมชาติและสิ่งแวดล้อม	(๒) และ (๔) (๔) (๔) และ (๖) (๔)	๑ ๑ ๑ ๑
นครราชสีมา	๒	๑. โครงการขององค์การบริหารส่วนจังหวัด นครราชสีมาหลายแห่ง ๒. โครงการขุดลอกอ่างหนองละลอก หมู่ที่ ๕ บ้านหัวอ่าง ต.บ้านใหม่ อ.หนองบุญมาก	สาธารณสุขโลก ทรัพยากรธรรมชาติและสิ่งแวดล้อม	(๖) (๔)	๑ ๑
บุรีรัมย์	๔	๑. โครงการเสริมสร้างศักยภาพศูนย์กลางการ ท่องเที่ยวอารยธรรมขอม และกีฬามาตรฐานโลก กิจกรรมเส้นทางและสิ่งอำนวยความสะดวกเพื่อ การท่องเที่ยว ๒. โครงการพัฒนาและส่งเสริมอุตสาหกรรม ท่องเที่ยวในกลุ่มจังหวัดนครชัยบุรีรินทร์/กิจกรรม ก่อสร้างขยายผิวจราจรสายทางหมายเลข ๒๔๔๕ ตอนบุรีรัมย์-แสลงโทน อ.เมืองบุรีรัมย์ ๓. โครงการพัฒนาเมืองบุรีรัมย์ให้เป็นเมืองแห่ง ความสันติสุข กิจกรรมปรับทัศนคติบุคคลที่อาจ เข้าไปเกี่ยวข้องกับยาเสพติดตามแนวทางประชารัฐ ๔. โครงการก่อสร้างถนนลาดยางสายสามแยก ทางหลวงหมายเลข ๒๔ อ.ประโคนชัย	เศรษฐกิจ เศรษฐกิจ สังคม สาธารณสุขโลก	(๖) (๖) (๔) (๔)	๑ ๑ ๑ ๑
สุรินทร์	๔	๑. โครงการพัฒนาแหล่งน้ำและระบบกระจาย น้ำเพื่อการเกษตรกิจกรรมขุดลอกอ่างเก็บน้ำอำปิล ต.เทนมีย์ อ.เมือง ๒. โครงการพัฒนาแหล่งน้ำและระบบกระจายน้ำ เพื่อการเกษตร กิจกรรมขุดลอกแก้มลิงลำพลับพลา พร้อมอาคารประกอบ ต.ไพรขลา อ.ชุมพลบุรี ๓. โครงการพัฒนาแหล่งน้ำและระบบกระจาย น้ำเพื่อการเกษตร กิจกรรม ก่อสร้างสถานีสูบน้ำ ด้วยพลังไฟฟ้า ต.หนองฮะ อ.สำโรงทาบ ๔. โครงการขุดลอกลำห้วยทัพไทย บ้านทัพไทย หมู่ที่ ๑๐ ต.ทมอ อ.ปราสาท	ทรัพยากรธรรมชาติและสิ่งแวดล้อม ทรัพยากรธรรมชาติและสิ่งแวดล้อม ทรัพยากรธรรมชาติและสิ่งแวดล้อม ทรัพยากรธรรมชาติและสิ่งแวดล้อม	(๔) (๔) และ (๖) (๔) (๔)	๑ ๑ ๑ ๑
อำนาจเจริญ	๒๐	๑. โครงการขุดลอกห้วยวังหิน บ้านเสาร์ึก ต.พระเหลา อ.พนา ๒. โครงการขุดลอกร่องโจด บ้านเปือย ต.เปือย อ.สีอำนาจ ๓. โครงการขุดลอกห้วยยาง บ้านนาสะแบง ต.พระเหลา อ.พนา	ทรัพยากรธรรมชาติและสิ่งแวดล้อม ทรัพยากรธรรมชาติและสิ่งแวดล้อม ทรัพยากรธรรมชาติและสิ่งแวดล้อม	(๖) และ (๗) (๖) และ (๗) (๖) และ (๗)	๑ ๑ ๑

จังหวัด	จำนวน	รายชื่อ	ด้านของแผนงาน/ โครงการ	ไม่เป็นไปตาม ระเบียบฯ ข้อ ๒๓	จำนวน ข้อเสนอแนะ (ข้อ)
		๔. โครงการขุดลอกห้วยพระเหล่าน้อย บ้านตำแย ต.พระเหลา อ.พนา	ทรัพยากรธรรมชาติและสิ่งแวดล้อม	(๖) และ (๗)	๑
		๕. โครงการพัฒนาแหล่งน้ำห้วยพระเหล่าน้อย พร้อมระบบกระจายน้ำ บ้านตำแย ต.พระเหลา อ.พนา	ทรัพยากรธรรมชาติและสิ่งแวดล้อม	(๖) และ (๗)	๑
		๖. โครงการพัฒนาแหล่งน้ำห้วยหมู พร้อมระบบกระจายน้ำ บ้านเสารีก ต.พระเหลา อ.พนา	ทรัพยากรธรรมชาติและสิ่งแวดล้อม	(๖) และ (๗)	๑
		๗. โครงการพัฒนาแหล่งน้ำห้วยบ้าน พร้อมระบบกระจายน้ำ บ้านน้อยหม้อทอง ต.จานลาน อ.พนา	ทรัพยากรธรรมชาติและสิ่งแวดล้อม	(๖) และ (๗)	๑
		๘. โครงการขุดลอกหนองโคกสนาม หมู่ ๑ ต.หนองแก้ว อ.หัวตะพาน	ทรัพยากรธรรมชาติและสิ่งแวดล้อม	(๑) , (๓) (๔) และ (๗)	๑
		๙. โครงการขุดลอกแหล่งน้ำเพื่อการเกษตรหนองขามน้อย หมู่ ๓ ต.โพนเมืองน้อย อ.หัวตะพาน	ทรัพยากรธรรมชาติและสิ่งแวดล้อม	(๑) , (๓) (๔) และ (๗)	๑
		๑๐. โครงการขุดลอกแหล่งน้ำเพื่อการเกษตรบ้านหนองไหล หมู่ ๖	ทรัพยากรธรรมชาติและสิ่งแวดล้อม	(๑) , (๓) (๔) และ (๗)	๑
		๑๑. โครงการขุดลอกสระน้ำสาธารณะประจำหมู่บ้าน บ.หนองสะโน หมู่ ๘ ต.ห้วยอ.ปทุมราชวงศา	ทรัพยากรธรรมชาติและสิ่งแวดล้อม	(๑) , (๓) (๔) และ (๗)	๑
		๑๒. โครงการขุดลอกลำห้วยพระเหลาบ้านสนามชัย หมู่ ๘ ต.โนนงาม อ.ปทุมราชวงศา	ทรัพยากรธรรมชาติและสิ่งแวดล้อม	(๑) , (๓) (๔) และ (๗)	๑
		๑๓. โครงการขุดลอกหนองนาแซง บ้านจิก หมู่ ๙ ต.ไม้กลอน อ.พนา	ทรัพยากรธรรมชาติและสิ่งแวดล้อม	(๓) และ (๔)	๑
		๑๔. โครงการขุดลอกหนองดอนยาวี หมู่ ๒ บ้านหนองนกหอ ต.ดงมะยาง อ.สีอำนาจ	ทรัพยากรธรรมชาติและสิ่งแวดล้อม	(๑) , (๓) (๔) และ (๗)	๑
		๑๕. โครงการขุดลอกห้วยกระเส หมู่ ๓ ต.ป่าก่อ อ.ขานูมาน	ทรัพยากรธรรมชาติและสิ่งแวดล้อม	(๑) , (๔) และ (๗)	๑
		๑๖. โครงการขุดลอกห้วยป่าอีตอนกลาง หมู่ ๑๒ ต.ป่าก่อ อ.ขานูมาน	ทรัพยากรธรรมชาติและสิ่งแวดล้อม	(๑) , (๔) และ (๗)	๑
		๑๗. โครงการเพิ่มศักยภาพการผลิตสินค้าเกษตรในพื้นที่ส่งเสริมการเกษตรแบบแปลงใหญ่	เศรษฐกิจ	(๖) และ(๗)	๑
		๑๘. โครงการขุดลอกสระน้ำสาธารณะเหล่าตาดาคุดที่ปักธงชัย บ.น้อยดอกหญ้า ม.๘ ต.โพนทอง อ.เสนางคนิคม	ทรัพยากรธรรมชาติและสิ่งแวดล้อม	-	-
		๑๙. โครงการขุดลอกหนองสาธารณะหนองแก้ว บ.คำปอแก้ว ม.๕ ต.เหล่าพรวน อ.เมืองอำนาจเจริญ	ทรัพยากรธรรมชาติและสิ่งแวดล้อม	-	-
		๒๐. โครงการขุดลอกหนองขี้เหิน ม.๕ บ.โคกก่อง ต.ปลาข้าว อ.เมืองอำนาจเจริญ	ทรัพยากรธรรมชาติและสิ่งแวดล้อม	-	-
อุบลราชธานี	๙	๑. โครงการพัฒนาฝีมือแรงงานเพื่อยกระดับทักษะในการประกอบอาชีพและการสร้างเสริมการค้าการลงทุน	เศรษฐกิจ	-	-
		๒. โครงการพัฒนาแหล่งท่องเที่ยวอุทยานแห่งชาติ	เศรษฐกิจ	-	-

จังหวัด	จำนวน	รายชื่อ	ด้านของแผนงาน/ โครงการ	ไม่เป็นไปตาม ระเบียบฯ ข้อ ๒๓	จำนวน ข้อเสนอแนะ (ข้อ)
		<p>กาญจนายาย</p> <p>๓. โครงการก่อสร้างสะพานลอยคนเดินข้ามทางหลวง หมายเลข ๒๓๑ ตอนถนนวงแหวนรอบเมืองอุบลราชธานี กม.๖+๗๗๐</p> <p>๔. โครงการซ่อมสร้างผิวทางแอสฟัลติกคอนกรีตสาย อบ.๓๐๙๒ แยกทางหลวงหมายเลข ๒๑๗ – บ้านโพธิ์ไทร อ.พิบูลมังสาหาร</p> <p>๕. การจัดประกวดภาพยนตร์สั้นเพื่อประชาสัมพันธ์จังหวัดอุบลราชธานี</p> <p>๖. โครงการแก้มลิงห้วยควน บ้านหนองตาปลุก ต.สะสมิง อ.วารินชำราบ</p> <p>๗. โครงการขุดลอกฟื้นฟูพัฒนาแหล่งน้ำ (บึงเขาหลวง) ต.กลางใหญ่ อ.เขื่องใน</p> <p>๘. โครงการสร้างการรับรู้ให้จังหวัดอุบลราชธานีเป็นเป้าหมายด้านการท่องเที่ยว</p> <p>๙. ถนนสายวัฒนธรรม “ศรีเมืองใหม่ดินแดนแห่งธรรม”</p>	<p>สาธารณูปโภค</p> <p>สาธารณูปโภค</p> <p>สังคม</p> <p>ทรัพยากรธรรมชาติและสิ่งแวดล้อม</p> <p>ทรัพยากรธรรมชาติและสิ่งแวดล้อม</p> <p>เศรษฐกิจ</p> <p>สังคม</p>	<p>-</p> <p>-</p> <p>-</p> <p>-</p> <p>-</p> <p>-</p> <p>-</p> <p>-</p>	<p>-</p> <p>-</p> <p>-</p> <p>-</p> <p>-</p> <p>-</p> <p>-</p> <p>-</p>
ยโสธร	๑	โครงการการบริหารจัดการน้ำแบบบูรณาการกิจกรรมขุดลอกหนองสองห้อง บ้านฟ้าห่วน หมู่ที่ ๘ ต.ฟ้าห่วน อ.ค้อวัง	ทรัพยากรธรรมชาติและสิ่งแวดล้อม	(๔)	๑
ลำปาง	๕	<p>๑. โครงการพัฒนาด้านเกษตร</p> <p>๑.๑ กิจกรรมส่งเสริมและพัฒนาเพิ่มประสิทธิภาพการผลิตสร้างมูลค่าเพิ่มสินค้าปศุสัตว์ปลอดภัยได้คุณภาพของจังหวัดลำปาง</p> <p>๑.๒ กิจกรรมรวมเกษตรกรสู่เกษตรกรรมยั่งยืน</p> <p>๒. โครงการพัฒนาด้านการท่องเที่ยวและบริการ</p> <p>กิจกรรมปรับปรุงและพัฒนาโครงสร้างพื้นฐานและปรับปรุงภูมิทัศน์แหล่งท่องเที่ยว</p> <ul style="list-style-type: none"> - ปรับปรุงภูมิทัศน์บริเวณวัดศรีชุม - อำนวยความสะดวกปลอดภัยทางหลวงงานติดตั้งและปรับปรุงป้ายจราจร เพื่อการท่องเที่ยว (ทางหลวงในตอนควบคุมของแขวงทางหลวงลำปาง ที่ ๑) - พัฒนาโครงสร้างพื้นฐานเพื่อส่งเสริมประสิทธิภาพด้านการท่องเที่ยวบริเวณเมืองเก่าเขลางค์ กาดกองต้า อ.เมือง จ.ลำปาง - พัฒนากลุ่มท่องเที่ยวเชิงธรรมชาติ <p>๓. โครงการพัฒนาด้านสังคม</p> <p>กิจกรรมก่อสร้างอาคารจำหน่ายผลิตภัณฑ์จากโครงการอันเนื่องมาจากพระราชดำริฯ โครงการพัฒนาพื้นที่รอยต่อฯ บ้านทุ่งจี้</p>	<p>เศรษฐกิจ</p> <p>เศรษฐกิจ</p> <p>เศรษฐกิจ</p>	<p>-</p> <p>-</p> <p>-</p>	<p>-</p> <p>-</p> <p>-</p>

จังหวัด	จำนวน	รายชื่อ	ด้านของแผนงาน/ โครงการ	ไม่เป็นไปตาม ระเบียบฯ ข้อ ๒๓	จำนวน ข้อเสนอแนะ (ข้อ)
		<p>๔. โครงการบริหารจัดการด้านทรัพยากรธรรมชาติและสิ่งแวดล้อม</p> <p>๔.๑ กิจกรรมส่งเสริมปลูกไม้เศรษฐกิจ และไม้เพื่อเศรษฐกิจสังคมและสิ่งแวดล้อม</p> <p>๔.๒ กิจกรรมอนุรักษ์ดินและน้ำ เก็บกักและลดปริมาณตะกอนพื้นที่เหนืออ่างเก็บน้ำอันเนื่องมาจากพระราชดำริจังหวัดลำปาง</p> <ul style="list-style-type: none"> - ขยายพื้นที่ป่าต้นน้ำ สนับสนุนการจัดตั้งป่าชุมชนและอนุรักษ์พันธุ์ไม้ และพืชมีค่าทางเศรษฐกิจ - ซ่อมแซมฝายแม่มอน หมู่ที่ ๙ ตำบลวิเชตนคร อ.แจ้ห่ม จ.ลำปาง - ปรับปรุงระบบส่งน้ำฝายชัย อ่างเก็บน้ำห้วยเป้ง ระยะ ๒ ความยาว ๕๒๐ เมตร ตำบลทุ่งกว๋าว อ.เมืองปาน จ.ลำปาง - ปรับปรุงระบบส่งน้ำสายบ้านแพะ อ่างเก็บน้ำแม่ทก ต.สบปราบ อ.สบปราบ จ.ลำปาง - ขุดลอกอ่างเก็บน้ำแม่พริก (บ้านปงยาว) ระยะ ๒ อันเนื่องมาจากพระราชดำริ ต.แม่พริก อ.แม่พริก จ.ลำปาง - ขุดลอกอ่างเก็บน้ำแม่ล่อหัก อันเนื่องมาจากพระราชดำริ ต.แม่พริก อ.แม่พริก จ.ลำปาง <p>๔.๓ กิจกรรมสร้างความชุ่มชื้น เพิ่มพูนปริมาณน้ำในพื้นที่ป่าชุมชนจังหวัดลำปาง</p> <ul style="list-style-type: none"> - สร้างความชุ่มชื้น เพิ่มพูนปริมาณน้ำในพื้นที่ป่าชุมชน จังหวัดลำปาง - ปรับปรุงฝายทุ่งปงเรียน (ปากกล้วย) ต.บ้านเอื้อม อ.เมืองลำปาง จ.ลำปาง - ปรับปรุงระบบส่งน้ำฝายทุ่งปงเรียน (ปากกล้วย) ต.บ้านเอื้อม อ.เมืองลำปาง จ.ลำปาง <p>๔.๔ กิจกรรมป้องกันและแก้ไขปัญหาหมอกควันไฟป่าจังหวัดลำปาง</p> <p>๕. โครงการรักษาความมั่นคงและความสงบ กิจกรรมรณรงค์ป้องกันและแก้ไขปัญหายาเสพติด TO BE NUMBER ONE</p>	<p>ทรัพยากรธรรมชาติและสิ่งแวดล้อม</p> <p>สังคม</p>	<p>-</p> <p>-</p>	<p>-</p> <p>-</p>
ลำพูน	๖	<p>๑. โครงการอนุรักษ์และฟื้นฟูทรัพยากรธรรมชาติและพัฒนาสู่เมืองที่เป็นมิตรกับสิ่งแวดล้อม</p> <p>กิจกรรมอนุรักษ์และฟื้นฟูทรัพยากรธรรมชาติและสิ่งแวดล้อมจังหวัดลำพูน (๒ กิจกรรมย่อย)</p> <p>๑.๑ กิจกรรมอนุรักษ์และฟื้นฟูด้านทรัพยากร</p>	<p>ทรัพยากรธรรมชาติและสิ่งแวดล้อม</p>	<p>-</p>	<p>-</p>

จังหวัด	จำนวน	รายชื่อ	ด้านของแผนงาน/ โครงการ	ไม่เป็นไปตาม ระเบียบฯ ข้อ ๒๓	จำนวน ข้อเสนอแนะ (ข้อ)
		<p>ธรรมชาติเพื่อลดหมอกควันและส่งเสริมฐานการพัฒนาจังหวัดลำพูน</p> <p>๑.๒ กิจกรรมส่งเสริมการใช้เทคโนโลยีพลังงานเพื่อลดโลกร้อนและหมอกควัน</p> <p>๒. โครงการฟื้นฟูและพัฒนาแหล่งน้ำเพื่อป้องกันอุทกภัยและภัยแล้งจังหวัดลำพูน (๔ กิจกรรม)</p> <p>๒.๑ โครงการก่อสร้างเขื่อนป้องกันตลิ่งริมแม่น้ำลี้ บ้านหลายแก้ว หมู่ที่ ๑ ต.ศรีเตี้ย อ.บ้านโฮ้ง</p> <p>๒.๒ ก่อสร้างเขื่อนป้องกันตลิ่งริมแม่น้ำกวาง บ้านเวียงยอง หมู่ที่ ๓ ต.เวียงยอง อ.เมืองลำพูน</p> <p>๒.๓ ก่อสร้างเขื่อนป้องกันตลิ่งริมแม่น้ำปิง บ้านท่าตุ้ม หมู่ที่ ๑ ต.ท่าตุ้ม อ.ป่าซาง</p> <p>๒.๔ ก่อสร้างเขื่อนป้องกันตลิ่งริมแม่น้ำลี้บ้านป่าพลู หมู่ที่ ๒ ต.ป่าพลู อ.บ้านโฮ้ง</p> <p>๓. โครงการพัฒนาหัตถอุตสาหกรรมสู่นวัตกรรมสร้างสรรค์</p> <p>๓.๑ กิจกรรมเพิ่มศักยภาพการพัฒนาผลิตภัณฑ์ชุมชนการท่องเที่ยวโดยชุมชน จัดเวทีทบทวนความรู้ด้านการบริหารจัดการชุมชนท่องเที่ยว ทบทวนและพัฒนาคุณภาพผลิตภัณฑ์แก่ผู้ประกอบการและกลุ่มผลิตภัณฑ์ใน ๘ หมู่บ้าน หมู่บ้านละไม่น้อยกว่า ๒ กลุ่ม จำนวน ๒ วัน</p> <p>๓.๒ กิจกรรมเพิ่มมูลค่าสิ่งทอพื้นเมืองด้วยนวัตกรรม</p> <p>๔. โครงการส่งเสริมและพัฒนาการท่องเที่ยวจังหวัดลำพูนเมืองมรดกวัฒนธรรมล้านนา</p> <p>๔.๑ กิจกรรมสืบสานวัฒนธรรมประเพณีและวัฒนธรรมชุมชนเพื่อการท่องเที่ยว (๒ กิจกรรมย่อย)</p> <ul style="list-style-type: none"> - ค่าจ้างเหมาจัดงานสืบสานประเพณีสงกรานต์ธาตุหริภุญชัย - ค่าจ้างเหมาจัดงานสืบสานประเพณีสลากย้อมหนึ่งเดียวในโลก <p>๔.๒ กิจกรรมส่งเสริมและสร้างบรรยากาศรองรับการท่องเที่ยว บูชาพระนางจามเทวี และชมวิถีเมืองเก่าลำพูน ค่าจ้างเหมาจัดกิจกรรมประดับตกแต่งไฟ (ย้อมเมือง) ในเขตเมืองเก่าลำพูน เพื่อเสริมสร้างบรรยากาศและสนับสนุนการท่องเที่ยว</p> <p>๔.๓ กิจกรรมพัฒนาโครงสร้างพื้นฐานเพื่อการท่องเที่ยว</p>	<p>ทรัพยากรธรรมชาติและสิ่งแวดล้อม</p> <p>เศรษฐกิจ</p> <p>เศรษฐกิจ</p>	<p>-</p> <p>-</p> <p>-</p> <p>-</p>	<p>-</p> <p>-</p> <p>-</p> <p>-</p>

จังหวัด	จำนวน	รายชื่อ	ด้านของแผนงาน/ โครงการ	ไม่เป็นไปตาม ระเบียบฯ ข้อ ๒๓	จำนวน ข้อเสนอแนะ (ข้อ)
		<p>- พัฒนาทางหลวงหมายเลข ๑๐๖ ตอน ห้วยหญ้าไซ – ลี้ โดยการขยายผิวจราจรจากเดิม ๒ ช่องจราจร ผิวทางแบบแอสฟัลต์คอนกรีต ระหว่าง กม.๔๖+๙๖๐ - กม.๔๗+๗๒๐ ระยะทาง ๗๖๐ เมตร</p> <p>- พัฒนาทางหลวงหมายเลข ๑๐๘๗ ตอนลี้ – ก้อทุ่ง โดยการขยายผิวจราจรจากเดิม กว้าง ๖ เมตร เป็นทางหลวง ๒ ช่องจราจร ผิวทางแบบแอสฟัลต์คอนกรีต ระหว่าง กม. ๓๑+๘๗๕ - กม.๓๗+๑๐๐</p> <p>๕. โครงการพัฒนาคุณภาพชีวิตและความมั่นคง จังหวัดลำพูน</p> <p>กิจกรรมเสริมสร้างศักยภาพด้านความมั่นคง ให้แก่ประชาชนและเยาวชนจังหวัดลำพูน</p> <p>๖. โครงการพัฒนาโครงสร้างพื้นฐานเพื่อพัฒนาคุณภาพชีวิตของประชาชนในจังหวัดลำพูน (๔ กิจกรรม)</p> <p>๖.๑ ปรับปรุงโครงข่ายทางหลวงชนบท สายทาง ลพ ๓๐๑๗ แยกทางหลวงหมายเลข ๑๐๖ -บ้านนาทราย อ.ลี้ โดยการปรับปรุงซ่อมแซม ถนนที่ชำรุดเสียหาย ระยะทาง ๑.๔๕๐ กิโลเมตร</p> <p>๖.๒ ปรับปรุงโครงข่ายทางหลวงชนบท สายทาง ลพ ๔๐๕๖ แยกทางหลวงหมายเลข ๑๑๘๔ -บ้านห้วยไฟ (โครงการพระราชดำริลุ่มแม่น้ำอ่าว) อ.ป่าซาง โดยการปรับปรุงซ่อมแซม ถนนที่ชำรุดเสียหาย ระยะทาง ๒.๕๐๐ กิโลเมตร</p> <p>๖.๓ ขยายผิวจราจรทางหลวงชนบท หมายเลข ๑๑๔๗ ตอนสันป่าฝ้าย-ไซ จากเดิม กว้าง ๒ ช่องจราจรทางหลวง กว้าง ๙ เมตร เป็นทางหลวง ๒ ช่องจราจร กว้าง ๑๒ เมตร และก่อสร้างอาคารระบายน้ำในเขตทางหลวง เพื่อแก้ปัญหาหน้าท่วมขัง ระหว่าง กม. ๔+๑๐๐ - กม.๕+๐๐๐ ระยะทาง ๙๐๐ เมตร</p> <p>๖.๔ เสริมผิวจราจรทางแบบแอสฟัลต์คอนกรีต และก่อสร้างอาคารระบายน้ำในเขตทางหลวงหมายเลข ๑๑๘๙ ตอน ช่างเพี้ยน-บ้านธิ เพื่อแก้ปัญหาหน้าท่วมขัง ระหว่าง กม. ๘+๓๐๕ - กม.๙+๐ ระยะทาง ๑.๓๓๕ เมตร</p>	<p>สังคม</p> <p>สาธารณสุข</p>	<p>-</p> <p>-</p>	<p>-</p> <p>-</p>
แม่ฮ่องสอน	๑๕	<p>๑. พัฒนาศักยภาพแหล่งท่องเที่ยวภายในศูนย์ศิลปาชีพจังหวัดแม่ฮ่องสอนในพระบรมราชินูปถัมภ์ ต.จองคำ อ.เมืองแม่ฮ่องสอน</p> <p>๒. กิจกรรมปรับภูมิทัศน์และตกแต่งภายในศูนย์</p>	<p>เศรษฐกิจ</p> <p>สังคม</p>	<p>-</p> <p>-</p>	<p>-</p> <p>-</p>

จังหวัด	จำนวน	รายชื่อ	ด้านของแผนงาน/ โครงการ	ไม่เป็นไปตาม ระเบียบฯ ข้อ ๒๓	จำนวน ข้อเสนอแนะ (ข้อ)															
		<p>พัฒนาที่สูงปางตอง ตามพระราชดำริ</p> <p>๓. ทมอกจำแป่ อ.เมืองแม่ฮ่องสอน</p> <p>๓. กิจกรรมปรับปรุงผิวจราจร ลาดยางแอสฟัลท์ติกคอนกรีต (AC) ต.จองคำ อ.เมืองแม่ฮ่องสอน</p> <p>๔. กิจกรรมเสริมผิวถนนแอสฟัลท์ติกคอนกรีตภายในหมู่บ้าน บ้านไม้แฉะ หมู่ที่ ๘ ต.ปางหมู อ.เมืองแม่ฮ่องสอน</p> <p>๕. จัดทำแนวกันไฟ ในพื้นที่โครงการพระราชดำริปางตอง ๑ (ห้วยมะเขือส้ม) ต.ทมอกจำแป่ อ.เมืองแม่ฮ่องสอน</p> <p>๖. กิจกรรมก่อสร้างห้องน้ำสวนสุขภาพเฉลิมพระเกียรติ เพื่อการท่องเที่ยว ต.แม่สะเรียง อ.แม่สะเรียง</p> <p>๗. กิจกรรมก่อสร้างท่อลอดเหลี่ยม คสล. ชนิดช่องเดี่ยว พร้อมวางระบายน้ำ บริเวณชุมชนมะขามจุม ถนนแม่สะเรียง ต.แม่สะเรียง อ.แม่สะเรียง</p> <p>๘. กิจกรรมก่อสร้างสิ่งอำนวยความสะดวกรักษาพันธุ์สัตว์ป่าสะละวิน ต.บ้านกา อ.แม่สะเรียง</p> <p>๙. กิจกรรมก่อสร้างปรับปรุงถนนเพื่อเพิ่มศักยภาพท่องเที่ยวเมืองแม่สะเรียง ต.แม่สะเรียง ถนนลาดยางแอสฟัลท์ติกคอนกรีต (AC) จำนวน ๓ จุด ระยะทางรวมทั้งสิ้น ๑,๓๘๐ ม. อ.แม่สะเรียง</p> <p>๑๐. กิจกรรมยกระดับมาตรฐานทาง ก่อสร้างถนนคอนกรีตเสริมเหล็ก มส.๓๐๐๔ แยกทางหลวงหมายเลข ๑๐๕-บ้านสบโขง ต.แม่สวด อ.สบเมย</p> <p>๑๑. กิจกรรมก่อสร้างสะพาน คสล. ข้ามห้วยแม่สามแลบ และถนน คสล. บ้านแม่สามแลบ ต.แม่สามแลบ อ.สบเมย</p> <p>๑๒. ปรับปรุงถนนเส้นทางตรวจการณ์ห้วยต้นนุ่น เขตรักษาพันธุ์สัตว์ป่าดอยเวียงหล้า</p> <p>๑๓. จัดทำแนวกันไฟ ในพื้นที่โครงการพัฒนาป่าไม้ตามแนวพระราชดำริ ดอยขุนยวม ต.แม่เงา อ.ขุนยวม</p> <p>๑๔. จัดทำแนวกันไฟ ในเขตรักษาพันธุ์สัตว์ป่าลุ่มน้ำปาย อ.ปางมะผ้า</p> <p>๑๕. จัดทำแนวกันไฟ ในพื้นที่เขตรักษาพันธุ์สัตว์ป่าลุ่มน้ำปาย อ.ปาย</p>	<p>สาธารณสุขโปศ</p> <p>สาธารณสุขโปศ</p> <p>ทรัพยากรธรรมชาติและสิ่งแวดล้อม</p> <p>สาธารณสุขโปศ</p> <p>สาธารณสุขโปศ</p> <p>สาธารณสุขโปศ</p> <p>สาธารณสุขโปศ</p> <p>สาธารณสุขโปศ</p> <p>สาธารณสุขโปศ</p> <p>สาธารณสุขโปศ</p> <p>สาธารณสุขโปศ</p> <p>สาธารณสุขโปศ</p> <p>ทรัพยากรธรรมชาติและสิ่งแวดล้อม</p> <p>ทรัพยากรธรรมชาติและสิ่งแวดล้อม</p> <p>ทรัพยากรธรรมชาติและสิ่งแวดล้อม</p>	-	-	-	-	-	-	-	-	-	-	-	-	-	-	-	-	-
เพชรบูรณ์	๔	<p>๑. โครงการขุดลอกสระเก็บน้ำบ้านโคกข้าวสาร หมู่ที่ ๑ ต.บึงกระจับ อ.วิเชียรบุรี</p> <p>๒. การพัฒนาพื้นที่ลุ่มน้ำป่าสักโดยการขุดลอกแม่น้ำป่าสัก</p>	<p>สาธารณสุขโปศ</p> <p>สาธารณสุขโปศ</p>	(๖)	(๔)	๑	๑													

จังหวัด	จำนวน	รายชื่อ	ด้านของแผนงาน/ โครงการ	ไม่เป็นไปตาม ระเบียบฯ ข้อ ๒๓	จำนวน ข้อเสนอแนะ (ข้อ)
		๓. โครงการจัดทำป้ายบอกทางแหล่งท่องเที่ยว ๓ ภาษา เขตรับผิดชอบแขวงทางหลวงเพชรบูรณ์ ที่ ๑ ๔. โครงการจัดทำป้ายบอกทางแหล่งท่องเที่ยว ๓ ภาษา เขตรับผิดชอบแขวงทางหลวงเพชรบูรณ์ ที่ ๒	เศรษฐกิจ เศรษฐกิจ	- -	- -
อุดรดิตถ์	๒	๑. โครงการซ่อมสร้างผิวทางแอสฟัลต์ติกคอนกรีต สายทางบ้านแสนขัน-บ้านวังเบน หมู่ที่ ๑ - ๘ ต.บ่อทอง อ.ทองแสนขัน ๒. โครงการซ่อมสร้างผิวทางแอสฟัลต์ติกคอนกรีต สายทางบ้านแพะ D หมู่ที่ ๑๕ ต.บ่อทอง อ.ทองแสนขัน	สาธารณูปโภค สาธารณูปโภค	(๔) และ (๖) (๔)	๓ ๓
รวม	๒๔๗				๑๑๗
แผนงาน/โครงการในจังหวัด					
กาญจนบุรี	๒	๑. โครงการวางท่อเพื่อการเกษตร บ้านโปรง มะกรูด - บ้านหนองขาม หมู่ที่ ๓ ต.หนองไผ่ อ.ด่านมะขามเตี้ย ๒. โครงการวางท่อเพื่อการเกษตร บ้านท่ามะไฟ - บ้านหนองกกแดง หมู่ที่ ๔ บ้านท่ามะไฟ ต.จระเข้เผือก อ.ด่านมะขามเตี้ย	สาธารณูปโภค สาธารณูปโภค	- -	- -
ราชบุรี	๒	๑.โครงการขยายเขตท่อเมนประปาภายในตำบล จอมประทัด เพื่อแก้ไขปัญหาภัยแล้ง หมู่ที่ ๕ บ้านหมู่ใหญ่ ต.จอมประทัด อ.วัดเพลง ๒. โครงการจัดการน้ำเพื่ออุปโภคบริโภคเพื่อแก้ ปัญหาภัยแล้งอย่างยั่งยืน โดยการจัดให้มีระบบ ประปาผิวดินขนาดใหญ่มาก (ตามแบบมาตรฐาน กรมทรัพยากรน้ำ) เทศบาลตำบลวัดเพลง หมู่ที่ ๕ ต.วัดเพลง อ.วัดเพลง	สาธารณูปโภค ทรัพยากรธรรมชาติ สิ่งแวดล้อม	- -	- -
สุพรรณบุรี	๒	๑. โครงการขุดลอกคลองธรรมชาติ หมู่ที่ ๔, ๕ ต.รั้วใหญ่ อ.เมืองสุพรรณบุรี ๒. โครงการขุดลอกคลองธรรมชาติ หมู่ที่ ๑, ๒, ๖ ต.รั้วใหญ่ อ.เมืองสุพรรณบุรี	ทรัพยากรธรรมชาติ สิ่งแวดล้อม ทรัพยากรธรรมชาติ สิ่งแวดล้อม	(๑) และ (๖) (๑) และ (๖)	๑ ๑
ประจวบคีรีขันธ์	๒	๑. งานซ่อมเสริมอาคารที่รับน้ำคลองจะกระ อันเนื่องมาจากพระราชดำริ หมู่ที่ ๑๐ ต.นาหูกวาง อ.ทับสะแก ๒. งานซ่อมเสริมถนนพร้อมเสริมอาคารระบายน้ำ อ่างเก็บน้ำคลองจะกระอันเนื่องมาจากพระราชดำริ หมู่ที่ ๑๐ ต.นาหูกวาง อ.ทับสะแก	สาธารณูปโภค สาธารณูปโภค	- -	- -
เพชรบุรี	๓	๑. โครงการแก้มลิงแก้ปัญหาอุทกภัย หมู่ที่ ๑ บ้านทุ่งกระต่าย ต.ยางน้ำกลัดเหนือ อ.หนองหญ้าปล้อง	สาธารณูปโภค	-	-

จังหวัด	จำนวน	รายชื่อ	ด้านของแผนงาน/ โครงการ	ไม่เป็นไปตาม ระเบียบฯ ข้อ ๒๓	จำนวน ข้อเสนอแนะ (ข้อ)
		๒. โครงการแก้มลิงแก้ปัญหาอุทกภัย หมู่ที่ ๖ ต.หนองหญ้าปล้อง อ.หนองหญ้าปล้อง ๓. โครงการแก้มลิงแก้ปัญหาอุทกภัย หมู่ที่ ๒ ต.ยางน้ำกืดเหนือ อ.หนองหญ้าปล้อง	สาธารณูปโภค สาธารณูปโภค	- -	- -
ยะลา	๑	โครงการพัฒนาผังเมืองรวมเบตง กิจกรรม งานปรับปรุงถนนสายสุขยางค์ หมายเลข ๔๑๐ (ระหว่างเมืองเบตง – ด้านตรวจ คนเข้าเมืองเบตง) ประกอบด้วย งานปรับปรุง ผิวถนนแอสฟัลต์คอนกรีต และงานปรับปรุงบริเวณ ทางเท้า ๒ ข้างทาง	เศรษฐกิจ	(๔)	๑
จันทบุรี	๒	๑. โครงการก่อสร้างท่อระบายน้ำคอนกรีตเสริม เหล็ก บริเวณสไลเดอร์ ต.ท่าช้าง อ.เมืองจันทบุรี ๒. โครงการก่อสร้างระบบกระจายน้ำด้วยพลังงาน แสงอาทิตย์หนองโค้ง บ้านหนองตะโกรน หมู่ที่ ๔ ต.แสลง อ.เมืองจันทบุรี	สาธารณูปโภค สาธารณูปโภค	(๒) และ (๔) (๑) , (๒) , (๔) และ (๖)	๑ ๑
ตราด	๒	๑. โครงการปรับปรุงประตูประบายน้ำคลองท่าเลื่อน และอาคารประกอบ ต.ตะกาง อ.เมืองตราด ๒. โครงการขุดเจาะบ่อบาดาลเพื่อแก้ไขปัญหา ความเดือดร้อนของประชาชนอันเนื่องมาจากภัยแล้ง	สาธารณูปโภค ทรัพยากรธรรมชาติและสิ่งแวดล้อม	(๒) และ (๔) (๒) , (๔) และ (๖)	๑ ๑
นครนายก	๓	๑. โครงการขุดลอกคลอง ๑ ขวา ของคลองส่งน้ำ ฝั่งซ้าย สาย ๒ หมู่ที่ ๑,๒,๔,๖,๗ บ้านคูเมือง ต.ท่าทราย อ.เมืองนครนายก ๒.โครงการวางท่อขยายเขตประปา หมู่ที่ ๕ ต.ดงละคร อ.เมืองนครนายก ๓. โครงการวางท่อระบายน้ำ หมู่ที่ ๔ และหมู่ที่ ๑๓ อ.เมืองนครนายก	ทรัพยากรธรรมชาติและสิ่งแวดล้อม สาธารณูปโภค สาธารณูปโภค	- - -	- - -
ปราจีนบุรี	๑	โครงการก่อสร้างระบบกระจายน้ำด้วยพลัง แสงอาทิตย์หนองกุดหว้า หมู่ที่ ๗ ต.คำโตนด อ.เมืองปราจีนตคาม	สาธารณูปโภค	(๑) ,(๒) , (๔) และ (๖)	
สระแก้ว	๒	๑. ตรวจสอบความก้าวหน้าโครงการก่อสร้าง ด้านบุคลากรอรัญประเทศแห่งใหม่ บ้านป่าไร่ อ.อรัญประเทศ ๒. ตรวจสอบนิคมอุตสาหกรรมจังหวัดสระแก้ว อ.อรัญประเทศ	เศรษฐกิจ เศรษฐกิจ	- -	- -
บึงกาฬ	๒	๑. โครงการขุดลอกลำห้วยดอกไม้ บ้านโนนแก้ว น้อย หมู่ที่ ๑๒ ต.หนองพันทา อ.โซ่พิสัย ๒. โครงการขุดลอกลำห้วยอีเลิศ (ตอนบน) บ้านโนนแก้วน้อย หมู่ที่ ๑๒ ต.หนองพันทา อ.โซ่พิสัย	ทรัพยากรธรรมชาติและสิ่งแวดล้อม ทรัพยากรธรรมชาติและสิ่งแวดล้อม	(๔) (๔)	๓ ๓
หนองคาย	๒	๑. โครงการก่อสร้างระบบกระจายน้ำด้วยพลังงาน แสงอาทิตย์ หนองพรานแน บ้านดอนหมู หมู่ที่ ๕ , บ้านดอนเชือก หมู่ที่ ๗ ต.พระธาตุบังพวน อ.เมือง	สังคม	(๔)	๑

จังหวัด	จำนวน	รายชื่อ	ด้านของแผนงาน/ โครงการ	ไม่เป็นไปตาม ระเบียบฯ ข้อ ๒๓	จำนวน ข้อเสนอแนะ (ข้อ)
		หนองคาย ๒. โครงการก่อสร้างระบบกระจายน้ำด้วยพลังงาน แสงอาทิตย์ หนองกก - หนองหิน บ้านหนองกก หมู่ที่ ๕, บ้านเชือก หมู่ที่ ๖ ต.บ้านถ่อน อ.ท่าบ่อ	สังคม	(๔)	๑
มุกดาหาร	๑๐	๑. โครงการซ่อมแซมโครงสร้างและปรับปรุง ตลาดอินโดจีนมุกดาหาร ๒. โครงการอารยสถาปัตยกรรมเพื่อคนพิการและ ผู้สูงอายุ ๓. โครงการพัฒนาพื้นที่ชุมชนชายแดน ๔. โครงการท่องเที่ยวกลุ่มจังหวัดสนุกตามรอย อารยธรรมลุ่มน้ำโขง (ธรรมะ ธรรมชาติ วัฒนธรรม) สู่สากล กิจกรรม ส่งเสริมประเพณี วัฒนธรรม ท้องถิ่นของกลุ่มจังหวัดสนุก กิจกรรมส่งเสริม งานประเพณีฮีตสิบสองคองสิบสี่ในวิถีกลุ่มชาติพันธ์ ๕. โครงการท่องเที่ยวกลุ่มจังหวัดสนุกตามรอย อารยธรรมลุ่มน้ำโขง (ธรรมะ ธรรมชาติ วัฒนธรรม) สู่สากล กิจกรรมจ้างเหมา Road Show ส่งเสริม การตลาดระหว่างประเทศ จำนวน ๕ วัน ในสาธารณรัฐสังคมนิยมเวียดนาม (โอนเปลี่ยน แปลงมาจัดงานเฉลิมฉลองทอแก้วมุกดาหาร ครบ ๒๔ ปี) ๖. โครงการประตุระบายน้ำห้วยบังอี่ บ้านนาโพธิ์ไทร อ.ดอนตาล ๗. โครงการซ่อมแซมระบบส่งน้ำแก้มลิงห้วย ชะโนด บ้านหนองแสง ต.ห้วยใหญ่ อ.ห้วยใหญ่ (เครื่องสูบน้ำพร้อมมอเตอร์ไฟฟ้าและส่วนประกอบ อื่น ๑ งาน) ๘. โครงการขุดลอกลำห้วยกอกน้อย บ้านห้วยกอก หมู่ ๔ ต.ดอนตาล อ.ดอนตาล ๙. สะพานข้ามห้วยกะลิมติดปากแม่น้ำโขง (สะพานชั่วคราว) ถนนบ้านห้วยกอก - บ้านหนองลุ่ม (ถนนสาย มท. ๔๐๑๗ สายทางแยก ทล.๒๐๘๗) บ้านดอนตาลหมู่ ๑ ต.ดอนตาล อ.ดอนตาล ๑๐. ถนนสายดอนตาล - ชานุมาน (ถนนชั่วคราว) ระหว่างหลักกิโลเมตรที่ ๓๑ - หลักกิโลเมตรที่ ๒๙ หมู่บ้านโนนสำราญ ต.ชานุมาน อ.ชานุมาน	สาธารณูปโภค สังคม ทรัพยากรธรรมชาติและสิ่งแวดล้อม เศรษฐกิจ เศรษฐกิจ สาธารณูปโภค สาธารณูปโภค ทรัพยากรธรรมชาติและสิ่งแวดล้อม สาธารณูปโภค สาธารณูปโภค	- -	- -
นครพนม	๔	๑. โครงการพัฒนาพื้นที่เขตเศรษฐกิจบริเวณ จุดผ่อนปรนบ้านแพง และจุดผ่อนปรนท่าอุเทน ๒. โครงการก่อสร้างอฒจันทร์ ลานเดิน-วิ่ง (จากหน้าวัดนักบุญอันนา-สะพานหนองแสง) และสะพานคอนกรีตเสริมเหล็กเชื่อมทางจักรยาน	สาธารณูปโภค สาธารณูปโภค	- -	- -

จังหวัด	จำนวน	รายชื่อ	ด้านของแผนงาน/ โครงการ	ไม่เป็นไปตาม ระเบียบฯ ข้อ ๒๓	จำนวน ข้อเสนอแนะ (ข้อ)
		ต.หนองแสง อ.เมืองนครพนม ๓. โครงการก่อสร้างเขื่อนป้องกันตลิ่งริมน้ำบังกอ บ้านท่าค้อ หมู่ที่ ๔ (ด้านหลังตลาด) ต.ท่าค้อ อ.เมืองนครพนม ๔. โครงการระบบประปาหมู่บ้านหมากเฟือง หมู่ ๘ ต.หนองบ่อ อ.นาแก	ทรัพยากรธรรมชาติและสิ่งแวดล้อม สาธารณสุข	- -	- -
อำนาจเจริญ	๒	๑. โครงการก่อสร้างถนนคอนกรีตเสริมเหล็ก บ้านอำนาจ หมู่ที่ ๑ ต.อำนาจ – บ้านยางช้า หมู่ที่ ๓ ต.อำนาจ อ.ลืออำนาจ ๒. โครงการก่อสร้างถนนคอนกรีตเสริมเหล็ก บ้านเปือย หมู่ที่ ๙ ต.เปือย – บ้านยางช้า หมู่ที่ ๗ ต.อำนาจ อ.ลืออำนาจ	สาธารณสุข สาธารณสุข	- -	- -
ยโสธร	๑	โครงการก่อสร้างถนน คสล. บ้านโพธิ์ศรี ฝายน้ำล้น โครงการตามพระราชดำริ หมู่ที่ ๒ ต.โพธิ์ทอง อ.ป่าดิว	สาธารณสุข	-	-
ลำปาง	๖๖	๑. โครงการบริหารจัดการน้ำเพื่อการเกษตรในการ แก้ไขปัญหาภัยแล้งและอุทกภัยในพื้นที่ที่ได้รับ ผลกระทบและในเขตป่าสงวนแห่งชาติจังหวัด ลำปาง บ้านปากบ่อ หมู่ที่ ๖ ต.บ้านร้อง อ.งาว ๒. โครงการบริหารจัดการน้ำเพื่อการเกษตรในการ แก้ไขปัญหาภัยแล้งและอุทกภัยในพื้นที่ที่ได้รับ ผลกระทบและในเขตป่าสงวนแห่งชาติจังหวัด ลำปาง บ้านร่องดำ หมู่ที่ ๑ ต.บ้านหวด อ.งาว ๓. โครงการบริหารจัดการน้ำเพื่อการเกษตรในการ แก้ไขปัญหาภัยแล้งและอุทกภัยในพื้นที่ที่ได้รับ ผลกระทบและในเขตป่าสงวนแห่งชาติจังหวัด ลำปาง บ้านหวด หมู่ที่ ๒ ต.บ้านหวด อ.งาว ๔. โครงการบริหารจัดการน้ำเพื่อการเกษตรในการ แก้ไขปัญหาภัยแล้งและอุทกภัยในพื้นที่ที่ได้รับ ผลกระทบและในเขตป่าสงวนแห่งชาติจังหวัด ลำปาง บ้านจ้วงาม หมู่ที่ ๔ ต.แม่ตึบ อ.งาว ๕. โครงการบริหารจัดการน้ำเพื่อการเกษตรในการ แก้ไขปัญหาภัยแล้งและอุทกภัยในพื้นที่ที่ได้รับ ผลกระทบและในเขตป่าสงวนแห่งชาติจังหวัด ลำปาง บ้านดอกคำใต้ หมู่ที่ ๑ ต.แม่ตึบ อ.งาว ๖. โครงการบริหารจัดการน้ำเพื่อการเกษตรในการ แก้ไขปัญหาภัยแล้งและอุทกภัยในพื้นที่ที่ได้รับ ผลกระทบและในเขตป่าสงวนแห่งชาติจังหวัด ลำปาง บ้านหลวง หมู่ที่ ๒ ต.แม่ตึบ อ.งาว ๗. โครงการบริหารจัดการน้ำเพื่อการเกษตรในการ แก้ไขปัญหาภัยแล้งและอุทกภัยในพื้นที่ที่ได้รับ ผลกระทบและในเขตป่าสงวนแห่งชาติจังหวัด	ทรัพยากรธรรมชาติและสิ่งแวดล้อม ทรัพยากรธรรมชาติและสิ่งแวดล้อม ทรัพยากรธรรมชาติและสิ่งแวดล้อม ทรัพยากรธรรมชาติและสิ่งแวดล้อม ทรัพยากรธรรมชาติและสิ่งแวดล้อม ทรัพยากรธรรมชาติและสิ่งแวดล้อม	- - - - - -	- - - - -

จังหวัด	จำนวน	รายชื่อ	ด้านของแผนงาน/ โครงการ	ไม่เป็นไปตาม ระเบียบฯ ข้อ ๒๓	จำนวน ข้อเสนอแนะ (ข้อ)
		ลำปาง บ้านน้ำหลง หมู่ที่ ๓ ต.แม่ตีบ อ.งาว	ทรัพยากรธรรมชาติและสิ่งแวดล้อม	-	-
		๘. โครงการบริหารจัดการน้ำเพื่อการเกษตรในการแก้ไขปัญหากล้วยแล้งและอุทกภัยในพื้นที่ที่ได้รับผลกระทบและในเขตป่าสงวนแห่งชาติจังหวัดลำปาง บ้านแม่ยาว หมู่ที่ ๕ ต.แม่ตีบ อ.งาว	สาธารณสุขโรค	-	-
		๙. โครงการบริหารจัดการน้ำเพื่ออุปโภคบริโภคในการแก้ไขปัญหากล้วยแล้งและอุทกภัยในพื้นที่ที่ได้รับผลกระทบและในเขตป่าสงวนแห่งชาติจังหวัดลำปาง บ้านร่องดำ หมู่ที่ ๑ ต.บ้านหวด อ.งาว	ทรัพยากรธรรมชาติและสิ่งแวดล้อม	-	-
		๑๐. โครงการแก้ไขปัญหาและรักษาพื้นที่ชุ่มน้ำนิเวศเพื่อแก้ไขปัญหากล้วยแล้งและอุทกภัยในพื้นที่ที่ได้รับผลกระทบและในเขตป่าสงวนแห่งชาติ จังหวัดลำปาง บ้านร่องดำ หมู่ที่ ๑ ต.บ้านหวด อ.งาว	ทรัพยากรธรรมชาติและสิ่งแวดล้อม	-	-
		๑๑. โครงการเพิ่มปริมาณน้ำสร้างความชุ่มชื้น อ.เกาะคา จ.ลำปาง ในพื้นที่ป่าสงวนแห่งชาติ	ทรัพยากรธรรมชาติและสิ่งแวดล้อม	-	-
		๑๒. โครงการน้ำหล่อเลี้ยงชีวิตโดยการสร้างฝายถาวรป่าชุมชน อ.เถิน	ทรัพยากรธรรมชาติและสิ่งแวดล้อม	-	-
		๑๓. โครงการสร้างสมดุลนิเวศโดยการสร้างฝายถาวร อ.แจ้ห่ม ในพื้นที่ป่าสงวนแห่งชาติ	ทรัพยากรธรรมชาติและสิ่งแวดล้อม	-	-
		๑๔. โครงการบริหารจัดการน้ำต่อสูวิกฤตภัยแล้ง อ.แม่เมาะ ในพื้นที่ป่าสงวนแห่งชาติ	ทรัพยากรธรรมชาติและสิ่งแวดล้อม	-	-
		๑๕. โครงการขุดลอกหน้าฝายโป่งผากลาง หมู่ที่ ๑๔ ต.เวียงมอก อ.เถิน	ทรัพยากรธรรมชาติและสิ่งแวดล้อม	-	-
		๑๖. โครงการขุดลอกหน้าฝายทุ่งวังดิน หมู่ที่ ๑ ต.สันดอนแก้ว อ.แม่ทะ	ทรัพยากรธรรมชาติและสิ่งแวดล้อม	-	-
		๑๗. โครงการขุดลอกลำห้วยแม่ยาว บ้านโป่งขาก หมู่ที่ ๕ ต.แม่สั่น อ.ห้างฉัตร	ทรัพยากรธรรมชาติและสิ่งแวดล้อม	-	-
		๑๘. โครงการขุดลอกลำห้วยแม่สั่น บ้านโป่งขาก หมู่ที่ ๕ ต.แม่สั่น อ.ห้างฉัตร	ทรัพยากรธรรมชาติและสิ่งแวดล้อม	-	-
		๑๙. โครงการขุดลอกลำน้ำแม่ต้า จุดที่ ๑ บ้านดอนแก้ว หมู่ที่ ๖ ต.ทุ่งงาม อ.เสริมงาม	ทรัพยากรธรรมชาติและสิ่งแวดล้อม	-	-
		๒๐. ซ่อมแซมคลองส่งน้ำ RMC โครงการอ่างเก็บน้ำแม่ปอบ ต.ปงดอน อ.แจ้ห่ม	สาธารณสุขโรค	-	-
		๒๑. ซ่อมแซมเหมืองสายทุ่งเถา ระบบส่งน้ำห้วยแม่ค่อม บ้านต้นฮ้างพัฒนา ต.บ้านคำ อ.เมืองลำปาง	สาธารณสุขโรค	-	-
		๒๒. ซ่อมแซมระบบส่งน้ำอ่างเก็บน้ำแม่ไพร (เหมืองข้าวเน่า) ต.วอแก้ว อ.ห้างฉัตร	สาธารณสุขโรค	-	-
		๒๓. ปรับปรุงระบบส่งน้ำฝายปากกอง ต.นาโป่ง อ.เถิน	สาธารณสุขโรค	-	-

จังหวัด	จำนวน	รายชื่อ	ด้านของแผนงาน/ โครงการ	ไม่เป็นไปตาม ระเบียบฯ ข้อ ๒๓	จำนวน ข้อเสนอแนะ (ข้อ)
		๒๔. ปรับปรุงระบบส่งน้ำโป่งแก แยกซ้าย ต.นาโป่ง อ.เถิน	สาธารณูปโภค	-	-
		๒๕. ซ่อมแซมผนังป้องกันตลิ่งแม่วังด้านท้ายเขื่อน กัวคอกหมา ต.ปงดอน อ.แจ้ห่ม	ทรัพยากรธรรมชาติและสิ่งแวดล้อม	-	-
		๒๖. ซ่อมแซมอาคารรับน้ำป่า กม.๗+๕๓๕ คลองส่งน้ำสายใหญ่แม่ปุง ต.กล้วยแพะ อ.เมือง ลำปาง	สาธารณูปโภค	-	-
		๒๗. จ้างเหมาชุดตะกอนทราย หน้าฝายหลวง เพื่อการเก็บน้ำใช้เพื่อการเกษตรและป้องกันปัญหา ภัยแล้ง บ้านหัวทุ่ง หมู่ที่ ๑ อ.เมืองลำปาง	ทรัพยากรธรรมชาติและสิ่งแวดล้อม	-	-
		๒๘. โครงการขุดลอกห้วยต้นตอง บ้านต้นตอง หมู่ที่ ๕ ต.พิชัย อ.เมือง	ทรัพยากรธรรมชาติและสิ่งแวดล้อม	-	-
		๒๙. โครงการพัฒนาแหล่งน้ำปรับปรุงระบบประปา บ้านนิคมเขต ๑๗ หมู่ที่ ๘ อ.เมืองลำปาง	สาธารณูปโภค	-	-
		๓๐. วางท่อคอนกรีตเสริมเหล็กจุดที่ ๑ บ้านฮ่องกอก หมู่ที่ ๗ ต.บ่อแฮ้ว อ.เมืองลำปาง	สาธารณูปโภค	-	-
		๓๑. วางท่อคอนกรีตเสริมเหล็กจุดที่ ๒ บ้านฮ่องกอก หมู่ที่ ๗ ต.บ่อแฮ้ว อ.เมืองลำปาง	สาธารณูปโภค	-	-
		๓๒. โครงการขุดลอกลำห้วยแม่พริก หน้าฝาย ไฟฟ้า บ้านแม่พริกบน หมู่ที่ ๔ ต.แม่พริก อ.แม่พริก	ทรัพยากรธรรมชาติและสิ่งแวดล้อม	-	-
		๓๓. ขุดลอกหนองแหม่น้อย บ้านวังผู หมู่ที่ ๕ ต.แม่ปู้ อ.แม่พริก	ทรัพยากรธรรมชาติและสิ่งแวดล้อม	-	-
		๓๔. โครงการขุดลอกสระเก็บน้ำ หมู่ที่ ๕ บ้านสองแควป็นหวาน ต.เถินบุรี อ.เถิน	ทรัพยากรธรรมชาติและสิ่งแวดล้อม	-	-
		๓๕. โครงการขุดลอกสระเก็บน้ำ หมู่ที่ ๘ บ้านเหล่ามะกอก ต.เถินบุรี อ.เถิน	ทรัพยากรธรรมชาติและสิ่งแวดล้อม	-	-
		๓๖. โครงการท่อส่งน้ำคอนกรีตเสริมเหล็กพร้อม บ่อพักน้ำ บ้านเด่นนภา หมู่ที่ ๑๓ ต.สมัย อ.สบปราบ	สาธารณูปโภค	-	-
		๓๗. โครงการก่อสร้างรางส่งน้ำรูปตัว u บ้านปงกา พัฒนา หมู่ที่ ๖ สายชิลเก้ ต.แม่กัวะ อ.สบปราบ	สาธารณูปโภค	-	-
		๓๘. โครงการก่อสร้างรางรินส่งน้ำคอนกรีตเสริม เหล็ก บ้านจิวใต้ หมู่ที่ ๖ ต.สมัย อ.สบปราบ	สาธารณูปโภค	-	-
		๓๙. โครงการขุดลอก ลำห้วยแม่ทาน บ้านปงกา หมู่ที่ ๓ ต.แม่กัวะ อ.สบปราบ	ทรัพยากรธรรมชาติและสิ่งแวดล้อม	-	-
		๔๐. โครงการขุดลอกสระเก็บน้ำ สระภัยแล้ง บ้านนาปราบ หมู่ที่ ๓ ต.นางยาง อ.สบปราบ	ทรัพยากรธรรมชาติและสิ่งแวดล้อม	-	-
		๔๑. โครงการขุดลอกหน้าฝายสาแลหลวง	ทรัพยากรธรรมชาติและสิ่งแวดล้อม	-	-
		๔๒. โครงการขุดสระเก็บน้ำบริเวณที่ดินสาธารณะ ฉาปณสถานบ้านทุ่งต่ำ (นาเอี้ยง) บ้านทุ่งต่ำ หมู่ที่ ๘ ต.เสริมกลาง อ.เสริมงาม	ทรัพยากรธรรมชาติและสิ่งแวดล้อม	-	-

จังหวัด	จำนวน	รายชื่อ	ด้านของแผนงาน/ โครงการ	ไม่เป็นไปตาม ระเบียบฯ ข้อ ๒๓	จำนวน ข้อเสนอแนะ (ข้อ)
		๔๓. โครงการขุดบ่อน้ำพร้อมวางถังซีเมนต์สำเร็จรูปกลวง ขนาด Ø ๑.๕๐ เมตร ๑.๕๐x๐.๕๐ เมตร จำนวน ๔ แถว ๆ ละ ๖ ท่อน จำนวน ๑๐ จุด บ้านนาจะลา หมู่ที่ ๓ ต.เสริมซ้าย อ.เสริมงาม	ทรัพยากรธรรมชาติและสิ่งแวดล้อม	-	-
		๔๔. โครงการขุดบ่อน้ำพร้อมวางถังซีเมนต์สำเร็จรูปกลวง ขนาด Ø ๑.๕๐ เมตร ๑.๕๐x๐.๕๐ เมตร จำนวน ๔ แถว ๆ ละ ๖ ท่อน จำนวน ๘ จุด บ้านท่าโป่ง หมู่ที่ ๕ ต.เสริมซ้าย อ.เสริมงาม	ทรัพยากรธรรมชาติและสิ่งแวดล้อม	-	-
		๔๕. โครงการขุดลอกหนองตล่อม บ้านนาแก้ว ตะวันออก หมู่ที่ ๓ ต.นาแสง อ.เกาะคา	ทรัพยากรธรรมชาติและสิ่งแวดล้อม	-	-
		๔๖. โครงการขุดลอกหนองตำนัง บ้านสองแควพัฒนา หมู่ที่ ๕ ต.นาแสง อ.เกาะคา	ทรัพยากรธรรมชาติและสิ่งแวดล้อม	-	-
		๔๗. โครงการก่อสร้างระบบประปาบ้าน บ้านแม่ปืมสันติสุข หมู่ที่ ๘ ต.ใหม่พัฒนา อ.เกาะคา	สาธารณสุข	-	-
		๔๘. โครงการก่อสร้างเขื่อนป้องกันตลิ่ง และระบบระบายน้ำ บ้านมะกอก - นาบัว หมู่ที่ ๔ ต.ไหลหิน อ.เกาะคา	ทรัพยากรธรรมชาติและสิ่งแวดล้อม	-	-
		๔๙. โครงการขุดลอกลำห้วยแม่เปิบ หมู่ที่ ๓ บ้านวอแก้ว ต.วอแก้ว อ.ห้างฉัตร	ทรัพยากรธรรมชาติและสิ่งแวดล้อม	-	-
		๕๐. โครงการก่อสร้างตลาดลำเหมืองคอนกรีตสายทุ่งแพะ (ฝั่งตะวันออก) หมู่ที่ ๔ ต.วอแก้ว อ.ห้างฉัตร	ทรัพยากรธรรมชาติและสิ่งแวดล้อม	-	-
		๕๑. โครงการขุดลอกห้วยตงตุ้ บ้านใหม่ หมู่ที่ ๕ ต.หลวงเหนือ อ.งาว	ทรัพยากรธรรมชาติและสิ่งแวดล้อม	-	-
		๕๒. โครงการก่อสร้างขุดลอกแก้มลิงหน้าถนนทางน้ำล้นผ่าน ลำห้วยแม่หวด หมู่ที่ ๒ ต.บ้านหวด อ.งาว	ทรัพยากรธรรมชาติและสิ่งแวดล้อม	-	-
		๕๓. โครงการก่อสร้างฝายกักเก็บน้ำ หมู่ที่ ๑ บ้านแหงเหนือ อ.งาว	ทรัพยากรธรรมชาติและสิ่งแวดล้อม	-	-
		๕๔. โครงการก่อสร้างฝายกักเก็บน้ำ หมู่ที่ ๔ บ้านบ่อห่อ อ.งาว	ทรัพยากรธรรมชาติและสิ่งแวดล้อม	-	-
		๕๕. โครงการปรับปรุงระบบประปา บ้านหนองเหียง หมู่ที่ ๒ ต.นาแก อ.งาว	สาธารณสุข	-	-
		๕๖. โครงการก่อสร้างฝายน้ำล้นห้วยแม่แพรดบ้านป่าตัน หมู่ที่ ๕ อ.แม่ทะ	ทรัพยากรธรรมชาติและสิ่งแวดล้อม	-	-
		๕๗. โครงการก่อสร้างฝายน้ำล้นห้วยแม่แพรดบ้านป่าตัน หมู่ที่ ๖ อ.แม่ทะ	ทรัพยากรธรรมชาติและสิ่งแวดล้อม	-	-
		๕๘. โครงการขุดลอกคลองห้วยแม่แพดบ้านฮ่องห้า หมู่ที่ ๑ ต.น้ำโจ้ อ.แม่ทะ	ทรัพยากรธรรมชาติและสิ่งแวดล้อม	-	-
		๕๙. โครงการเจาะบ่อบาดาลบ้านฮ่องห้า หมู่ ๑	สาธารณสุข	-	-

จังหวัด	จำนวน	รายชื่อ	ด้านของแผนงาน/ โครงการ	ไม่เป็นไปตาม ระเบียบฯ ข้อ ๒๓	จำนวน ข้อเสนอแนะ (ข้อ)
		ต.น้ำโจ้ว อ.แม่ทะ ๖๐. โครงการปรับปรุงระบบส่งน้ำเข้าสู่พื้นที่ การเกษตร บ้านปงดอน หมู่ที่ ๒ ต.ปงดอน อ.แจ้ห่ม ๖๑. โครงการขุดสระเก็บน้ำเด่นหม้อ บ้านสาแพะ หมู่ที่ ๓ ต.บ้านสา อ.แจ้ห่ม ๖๒. โครงการก่อสร้างระบบสูบน้ำดิบโดยการ เจาะบ่อบาดาลชั้นกรวดริมแม่น้ำวังระบบประปา บ้านปงดอน หมู่ที่ ๒ ต.ปงดอน อ.แจ้ห่ม ๖๓. โครงการขุดลอกสระน้ำประจำหมู่บ้าน บ้านแม่สุกสามัคคี หมู่ที่ ๑๒ ต.แม่สุก อ.แจ้ห่ม ๖๔. โครงการขุดลอกสระน้ำประจำหมู่บ้าน บ้านศรีบุญเรือง หมู่ที่ ๓ ต.แม่สุก อ.แจ้ห่ม ๖๕. โครงการก่อสร้างผนังกันตลิ่งล่อง GABION ลำห้วยแม่แสด บ้านก่อ หมู่ที่ ๖ ต.วัง ทรายคำ อ.วังเหนือ ๖๖. โครงการขุดลอกหน้าฝายลำห้วยแม่แสด บ้านก่อ หมู่ที่ ๖ ต.วังทรายคำ อ.วังเหนือ	สาธารณูปโภค ทรัพยากรธรรมชาติและ สิ่งแวดล้อม สาธารณูปโภค ทรัพยากรธรรมชาติและ สิ่งแวดล้อม ทรัพยากรธรรมชาติและ สิ่งแวดล้อม ทรัพยากรธรรมชาติและ สิ่งแวดล้อม	- - - - - -	- - - - - -
ลำพูน	๑	โครงการพัฒนาพื้นที่ตามแนวพระราชดำริและ หลักปรัชญาของเศรษฐกิจพอเพียง ประจำปี งบประมาณ พ.ศ. ๒๕๖๒ : โครงการฝึกอบรม เชิงปฏิบัติการการทอผ้าของกลุ่มทอผ้า อ.ทุ่งหัวช้าง	สังคม	-	-
ตาก	๒	๑. โครงการป่าชุมชนบ้านเด่นมะขาม หมู่ที่ ๘ ต.ตลุกกลางทุ่ง อ.เมืองตาก ๒. โครงการขุดสระน้ำบ้านตลุกมะขาม หมู่ที่ ๗ ต.โป่งแดง อ.เมืองตาก	ทรัพยากรธรรมชาติและ สิ่งแวดล้อม ทรัพยากรธรรมชาติและ สิ่งแวดล้อม	- -	- -
พิษณุโลก	๒	๑. โครงการก่อสร้างถนนคอนกรีตเสริมเหล็ก สายข้างโรงเรียนวัดดอนอภัยหมู่ที่ ๑ ต.บ่อทอง ถึง ต.วังอิทก อ.บางระกำ ๒. โครงการพัฒนาแหล่งน้ำบึงทุ่งโสกา อ.เมือง	สาธารณูปโภค ทรัพยากรธรรมชาติและ สิ่งแวดล้อม	(๔) และ (๖)	๑ -
เพชรบูรณ์	๒	๑. โครงการก่อสร้างถนนคอนกรีตเสริมเหล็ก สาย ส.ป.ก. หมู่ที่ ๖ บ้านคลองโคกสำโรง ต.ชนไพร อ.เมืองเพชรบูรณ์ ๒. โครงการป่าชุมชนบ้านบุงน้ำเต้า หมู่ที่ ๑๑ และ ๑๒ ต.บุงน้ำเต้า อ.หล่มสัก	สาธารณูปโภค ทรัพยากรธรรมชาติและ สิ่งแวดล้อม	(๔) และ (๖)	๑ -
สุโขทัย	๒	๑. โครงการก่อสร้างถนนคอนกรีตเสริมเหล็ก ซอยสุขสำราญ หมู่ที่ ๑๑ ต.เกาะตาเลี้ยง อ.ศรีสำโรง ๒. โครงการป่าชุมชนบ้านวังตามน หมู่ที่ ๖ ต.นาขุนไกร อ.ศรีสำโรง	สาธารณูปโภค ทรัพยากรธรรมชาติและ สิ่งแวดล้อม	(๒) และ (๔)	๑ -
อุตรดิตถ์	๒	๑. โครงการก่อสร้างถนนคอนกรีตเสริมเหล็ก หมู่ที่ ๗ ต.น้ำริด อ.เมืองอุตรดิตถ์	สาธารณูปโภค	(๔) และ (๖)	๔

จังหวัด	จำนวน	รายชื่อ	ด้านของแผนงาน/ โครงการ	ไม่เป็นไปตาม ระเบียบฯ ข้อ ๒๓	จำนวน ข้อเสนอแนะ (ข้อ)
		๒. โครงการป่าชุมชนบ้านบ่อพระ หมู่ที่ ๗ ต.คิ่งตะเกา อ.เมืองอุตรดิตถ์	ทรัพยากรธรรมชาติและสิ่งแวดล้อม	-	-
กำแพงเพชร	๑	โครงการแก้ไขและบรรเทาปัญหาความเดือดร้อนของประชาชนในพื้นที่อันเนื่องมาจากปัญหาภัยแล้งและปัญหาอุทกภัยในจังหวัดกำแพงเพชร จำนวน ๓ โครงการ ดังนี้ ๑. โครงการขุดลอกคลองสันติสุข ต.อ่างทอง อ.เมืองฯ (งบประมาณ ๕,๐๐๐,๐๐๐ บาท) ๒. โครงการขุดลอกตะกอนทรายหน้า – ท้ายฝายท่ากระดาน ต.ท่าขุนราม อ.เมืองฯ (งบประมาณ ๔,๘๑๕,๐๐๐ บาท) ๓. โครงการซ่อมแซมคันดินและหินเรียงฝายหนองปั้งไก่อ ต.นาบ่อคำ อ.เมืองฯ (งบประมาณ ๒,๒๙๙,๐๐๐ บาท)	ทรัพยากรธรรมชาติและสิ่งแวดล้อม	-	-
รวม	๑๒๑				๒๑
การแก้ไขปัญหาความเดือดร้อนจากการปฏิบัติงานของหน่วยงานของรัฐและเจ้าหน้าที่ของรัฐในจังหวัด (เรื่องร้องเรียน)					
ประจวบคีรีขันธ์	๑	ความเดือดร้อนของประชาชนที่อาศัยอยู่ในเขตพื้นที่ศูนย์การทหารราบไม่มีกระแสไฟฟ้าใช้	สาธารณูปโภค	(๓) และ (๔)	๑
สมุทรสาคร	๑	ปัญหาแม่น้ำท่าจีนต้นเขินบริเวณหน้าวัดกำแพงวัดช่องลมและวัดโคกรกราก จากตะกอนดินทับถม	ทรัพยากรธรรมชาติและสิ่งแวดล้อม	(๓) และ (๖)	๒
ปัตตานี	๑	ผู้ประกอบการทำดินหล่นบนถนน เมื่อแห้งกลายเป็นฝุ่นกระจาย สร้างความเดือดร้อนให้กับประชาชน	ทรัพยากรธรรมชาติและสิ่งแวดล้อม	(๑)	๑
ยะลา	๒	๑. การติดตั้งเสาไฟฟ้าพร้อมโคมส่องสว่างโซล่าเซลล์ของเทศบาลตำบลปะแต อ.ยะหา เสียหายชำรุด ๒. ปัญหาไฟจราจรสี่แยกถนนสุขยางค์ อ.เบตงไม่สามารถใช้งานได้ ทำให้เกิดอุบัติเหตุบ่อยครั้ง	สาธารณูปโภค สังคม	(๔) (๔)	๑ ๑
ฉะเชิงเทรา	๒	๑. การบริหารจัดการน้ำกรณีปิดประตูตุน้ำวัดบางพระ ต.บางพระ อ.เมืองฉะเชิงเทรา ๒. ประชาชนที่ได้รับความเดือดร้อนจากการสัญจรด้วยรถโดยสารประจำทางสาธารณะ (คิวรถชลบุรี-บางปะกง) ไม่วิ่งตามระยะเวลาในเงื่อนไขข้อกำหนดของขนส่งจังหวัดฉะเชิงเทรา	สาธารณูปโภค สาธารณูปโภค	(๔) และ (๖) (๓)	๑ ๑
ชลบุรี	๑	การตรวจสอบการถมที่ดินที่ขออนุญาตตามแนวกำแพงเมืองเมืองพระรถ บริเวณก่อนถึงทางแยกเข้าวัดหน้าพระธาตุ หมู่ที่ ๑๐ ต.หน้าพระธาตุ อ.พนัสนิคม	สังคม	(๔) และ (๖)	๑
ระยอง	๔	๑. เรื่องร้องเรียนการก่อสร้างคลองไส้ไก่สายเขาวังจิก – เขาช่องลม อ.แกลง ๒. โครงการปรับปรุงภูมิทัศน์อุทยานแห่งชาติเขาชะเมา – เขาวง ต.น้ำเป็น อ.เขาชะเมา	สาธารณูปโภค เศรษฐกิจ	(๓) และ (๔) (๓) และ (๔)	๑ ๑

จังหวัด	จำนวน	รายชื่อ	ด้านของแผนงาน/ โครงการ	ไม่เป็นไปตาม ระเบียบฯ ข้อ ๒๓	จำนวน ข้อเสนอแนะ (ข้อ)
		๓. ปัญหาอาคารบังคับน้ำคลองเนินซ้อ กรณี เรื่องน้ำเค็มได้รั้วผ่านบานระบายน้ำเข้าไปฝั่งน้ำจืด ทำให้เกษตรกรได้รับความเดือดร้อนไม่สามารถ ใช้น้ำได้ ต.เนินซ้อ อ.แก่ง ๔. ปัญหาราษฎรชุมชนทุ่งสนามควาย หมู่ที่ ๒ ต.พลา อ.บ้านฉาง ได้รับความเดือดร้อนกรณี เจ้าของที่ดินใกล้เคียงสร้างกำแพงปิดกั้นทางเข้า - ออกทั้งสองด้าน ทำให้ชาวบ้านเดินเข้า - ออกลำบาก	สาธารณูปโภค สังคม	(๓) (๓)	๑ ๑
ตราด	๑	โครงการปรับปรุงสะพานท่าเรือน้ำลึก บ้านคลองหินดำ ต.เกาะกูด อ.เกาะกูด	สาธารณูปโภค	(๒) , (๓) , (๔) และ (๖)	๑
เลย	๑	ร้องเรียนขอความเป็นธรรมในการตรวจรับงานจ้าง ของเทศบาลตำบลนาอ้อ	สังคม	(๑)	๑
มุกดาหาร	๑	โครงการพัฒนาโครงสร้างพื้นฐานเพื่อยกมาตรฐาน การเกษตร กิจกรรมก่อสร้างถนนคอนกรีตเสริม เหล็ก สายบ้านไร่ร่มพระบารมี ต.บ้านค้อ อ.คำชะอี	สาธารณูปโภค	(๔)	๑
ชัยภูมิ	๕	๑. การก่อสร้างฝายกระสอบทราย ต.หนองบัวบาน อ.จัตุรัส ๒. เรื่องร้องเรียนบ่อขยะ ต.บ้านขาม อ.จัตุรัส ๓. กลุ่มผู้พิการทางสายตาร้องเรียนเรื่องขอโควตา สลากกินแบ่งรัฐบาล ๔. ขอให้ตรวจสอบการลักลอบตัดไม้ยางนอกพื้นที่ กรรมสิทธิ์จำนวนมาก ๕. เรื่องร้องเรียนกรณีการตั้งด่านตรวจจับในพื้นที่ จังหวัดชัยภูมิ	ทรัพยากรธรรมชาติและสิ่งแวดล้อม ทรัพยากรธรรมชาติและสิ่งแวดล้อม เศรษฐกิจ ทรัพยากรธรรมชาติและสิ่งแวดล้อม สังคม	(๔) (๒) , (๓) และ (๔) (๒) และ (๓) (๑) (๓)	๑ ๑ - - ๑
นครราชสีมา	๖	๑. ตรวจสอบพฤติกรรมพนักงานส่วนตำบล นายกฤษณะ จันทร นักวิชาการสุขาภิบาลปฏิบัติการ อบต.พันชนะ อ.ด่านขุนทด ๒. เรื่องร้องเรียน/ร้องทุกข์บัตรสวัสดิการแห่งรัฐ ๓. การยื่นขอออกโฉนดที่ดินตามแบบ ส.ค.๑ อ.ด่านขุนทด ๔. การดำเนินการที่ดินสาธารณะ (บึงเขตุ่ม) ๕. ได้รับความเดือดร้อนจากนายทุนยึดโฉนดที่ดิน และบ้านที่อยู่อาศัย ๖. ได้รับความเดือดร้อนและเสียหายจากการกระทำ ของ อบต.ถนนโพธิ์	อื่น ๆ สังคม ทรัพยากรธรรมชาติและสิ่งแวดล้อม ทรัพยากรธรรมชาติและสิ่งแวดล้อม ทรัพยากรธรรมชาติและสิ่งแวดล้อม ทรัพยากรธรรมชาติและสิ่งแวดล้อม ทรัพยากรธรรมชาติและสิ่งแวดล้อม	(๑) (๑) และ (๓) (๑) และ (๓) (๑) และ (๓) (๑) และ (๓) (๑) และ (๓) (๑) และ (๓)	๑ ๑ ๑ ๑ ๑ ๑
อำนาจเจริญ	๓	๑. การดำเนินโครงการก่อสร้างระบบประปา บ้านโสกกระแต ต.โคกก่ง อ.ชานุมาน ๒. การดำเนินโครงการก่อสร้างถนนคอนกรีต บ้านดอนชาติ หมู่ ๙ (สายโรงเรียนบ้านดอนชาติ)	สาธารณูปโภค สาธารณูปโภค	(๓) , (๔) และ (๗) (๓) , (๔) และ (๗)	๑ ๑

จังหวัด	จำนวน	รายชื่อ	ด้านของแผนงาน/ โครงการ	ไม่เป็นไปตาม ระเบียบฯ ข้อ ๒๓	จำนวน ข้อเสนอแนะ (ข้อ)
		๓. การดำเนินโครงการก่อสร้างระบบประปาบ้านดอนขาด หมู่ ๗ ต.ห้วย อ.ปทุมราชวงศา	สาธารณูปโภค	(๑) , (๓) , (๔) และ (๗)	๑
ศรีสะเกษ	๓	๑. การสร้างเกาะกลางถนนทางหลวงหมายเลข ๒๒๖ ตอนศรีสะเกษ – ห้วยชะยุ้ง ช่วงรอยต่อเขตเทศบาลเมืองศรีสะเกษ ด้านขาออกจากตัวเมืองจังหวัดศรีสะเกษไปยังจังหวัดอุบลราชธานี ๒. การก่อสร้างถนนของแวงทางหลวงชนบทศรีสะเกษ เส้นทางระหว่าง อ.ราศีไศล ยางชุมน้อย และกันทรารมย์ ขวางทางน้ำทำให้เกิดปัญหาน้ำท่วมขังพื้นที่การเกษตรและบ้านเรือนของประชาชน ๓. การติดตั้งไฟฟ้าแสงสว่างบริเวณด้านหน้าโรงเรียนบ้านคอนกามถึงแยกบ้านโนนตัว	สาธารณูปโภค สาธารณูปโภค	(๒) (๒) และ (๗)	๑ ๑
ลำพูน	๑	โครงการก่อสร้างรางระบายน้ำคอนกรีตเสริมเหล็ก (คสล.) ในหมู่บ้านหลุก ซอย ๘/๑ หมู่ที่ ๔ ต.ป่าสัก อ.เมือง	สาธารณูปโภค	-	-
ตาก	๑	การแก้ไขปัญหาน้ำท่วมขังและถนนชำรุด ในพื้นที่เทศบาลนครแม่สอด	สาธารณูปโภค	(๓)	๑
อุทัยธานี	๑	โครงการตามรอยเสด็จประพาสต้นและย้อนรอยประวัติศาสตร์ ประจำปีงบประมาณ พ.ศ. ๒๕๖๒	สังคม	(๔)	๑
รวม	๓๕				๓๕

ที่ปรึกษา

นายธีรภัทร ประยูรสิทธิ
นายสุรศักดิ์ เรียงเครือ
นางชื่นชีวัน ลิ้มปรีระกุล
นางสาวอารีญา ไกรทอง

ปลัดสำนักนายกรัฐมนตรี
รองปลัดสำนักนายกรัฐมนตรี
ผู้อำนวยการสำนักตรวจราชการ
ผู้เชี่ยวชาญด้านติดตามการปฏิบัติราชการ
ในพื้นที่ภาคตะวันออกเฉียงเหนือ

คณะผู้จัดทำ

นางสาวจันทร์วิไล อยู่เจริญ

นักวิเคราะห์นโยบายและแผนชำนาญการพิเศษ
ผู้อำนวยการส่วนบริหารงานคณะกรรมการ
ธรรมาภิบาลจังหวัด

นางดาหวัน อะมริต

นักวิเคราะห์นโยบายและแผนชำนาญการ

นางสาวบุญศรี สุวรรณกำเนิด

นักวิเคราะห์นโยบายและแผนชำนาญการ

นางจารุณันท์ ททรัพย์สนอง

นักวิเคราะห์นโยบายและแผนชำนาญการ

นายพรเทพ อยู่ชื่น

เจ้าหน้าที่วิเคราะห์นโยบายและแผน

นายอดุลย์ ซาลาหมัดเจริญ

เจ้าหน้าที่วิเคราะห์นโยบายและแผน

นางสาวรัตนากร อารมย์ยิ้ม

เจ้าหน้าที่วิเคราะห์นโยบายและแผน

นางสาวชุตีวรรณ ร้อยวงศ์

นิติกร

นายปฏิพัทธ์ ตรงชื่น

นิติกร

นางสาวณิชากร หนูอุไร

นิติกร

นางสาวปิยนันท์ ชวงวงษ์หล้า

นิติกร

นายปัทมวัฒน์ ใจทองคำ

นิติกร

ส่วนบริหารงานคณะกรรมการธรรมาภิบาลจังหวัด
สำนักตรวจราชการ สำนักงานปลัดสำนักนายกรัฐมนตรี

โทร. ๐ ๒๒๘๓ ๔๑๙๔



ส่วนบริหารงานคณะกรรมการธรรมาภิบาลจังหวัด
สำนักตรวจราชการ สำนักงานปลัดสำนักนายกรัฐมนตรี
www.ggc.opm.go.th