

LAMPHUN



แผนพัฒนา จังหวัดลำพูน

พ.ศ. ๒๕๖๖ - ๒๕๗๐



แผนพัฒนา จังหวัดลำพูน

พ.ศ. ๒๕๖๖ - ๒๕๗๐

สารบัญ

	หน้า
๑. บทสรุปผู้บริหาร (สรุปสาระสำคัญของแผน)	๑
๒. ความสอดคล้องกับแผน ๓ ระดับ ตามนโยบายของมติคณะรัฐมนตรี เมื่อวันที่ ๔ ธันวาคม ๒๕๖๐ และสรุปสาระสำคัญของแผนพัฒนาจังหวัด	๓
๓. สาระสำคัญของแผนพัฒนาจังหวัด (พ.ศ. ๒๕๖๖ - ๒๕๗๐)	๘
๓.๑ ข้อมูลเพื่อการพัฒนา	๘
๓.๑.๑ ข้อมูลพื้นฐานทางกายภาพ	๑๖
๓.๑.๒ ข้อมูลเชิงเปรียบเทียบ	๔๒
๑) ด้านเศรษฐกิจ	
๒) ด้านสังคมและความมั่นคง	
๓) ด้านทรัพยากรธรรมชาติและสิ่งแวดล้อม	
๓.๑.๓ ประเด็นปัญหาและความต้องการเชิงพื้นที่	๖๕
๓.๑.๔ ผลการพัฒนาและแก้ไขปัญหาจังหวัดในช่วงที่ผ่านมา	๗๐
๓.๒ ประเด็นการพัฒนา	๘๐
๓.๒.๑ บทวิเคราะห์	๘๐
๓.๒.๒ เป้าหมายการพัฒนาจังหวัด	๙๕
๓.๒.๓ ตัวชี้วัดความสำเร็จตามเป้าหมายการพัฒนาจังหวัด	๙๖
๓.๒.๔ ประเด็นการพัฒนาของจังหวัด	๙๗
๑) ประเด็นการพัฒนา	
๒) วัตถุประสงค์	
๓) เป้าหมายและตัวชี้วัด	
๔) แนวทางการพัฒนา	
๕) แผนงานและโครงการสำคัญ (แบบฟอร์มสรุปแผนงาน/โครงการสำคัญ	๑๐๙
ของจังหวัด (แบบ จ.๑) และแบบฟอร์มโครงการแบบย่อ (Project Brief) (แบบ จ.๑-๑))	
ภาคผนวก ก รายงานตรวจสอบการดำเนินการตามพระราชกฤษฎีกาว่าด้วยการบริหารงานจังหวัดและกลุ่มจังหวัดแบบบูรณาการ พ.ศ. ๒๕๕๑ จังหวัดลำพูน	

บทสรุปสำหรับผู้บริหาร Executive Summary

ตามรัฐธรรมนูญแห่งราชอาณาจักรไทยพุทธศักราช ๒๕๖๐ มาตรา ๖๕ กำหนดให้รัฐพึงจัดให้มียุทธศาสตร์ชาติ เป็นเป้าหมายการพัฒนาประเทศอย่างยั่งยืนตามหลักธรรมาภิบาล และใช้เป็นกรอบในการจัดทำแผนในระดับต่างๆ ให้สอดคล้องและบูรณาการกันเพื่อให้เกิดเป็นพลังผลักดันร่วมกันไปสู่เป้าหมายที่กำหนดไว้ ดังนั้นจังหวัดลำพูนจึงได้กำหนดนโยบายให้ทุกภาคส่วนที่เกี่ยวข้องร่วมกันจัดทำแผนพัฒนาจังหวัดลำพูน เพื่อใช้เป็นกรอบในการกำหนดทิศทาง แนวทางการดำเนินการในการพัฒนาจังหวัด โดยให้สอดคล้องกับการพัฒนาตามยุทธศาสตร์ชาติ แผนแม่บทภายใต้ยุทธศาสตร์ชาติ แผนพัฒนาเศรษฐกิจและสังคมแห่งชาติ แผนปฏิรูปประเทศ นโยบายรัฐบาล ยุทธศาสตร์การพัฒนาภาค ยุทธศาสตร์กลุ่มจังหวัด ภาคเหนือตอนบน ๑ และการพัฒนาเชิงพื้นที่ (Area Based Approach) ที่ครอบคลุมการพัฒนาในทุกมิติ โดยขับเคลื่อนการดำเนินงานผ่านรูปแบบคณะกรรมการจัดทำแผนจังหวัดลำพูนและบูรณาการการทำงานร่วมกันของทุกภาคส่วนและทุกระดับ

ในการจัดทำแผนให้ความสำคัญกับกระบวนการมีส่วนร่วมกับทุกภาคส่วน เน้นการบูรณาการการทำงานในรูปแบบ One plan โดยการสังเคราะห์แผนของทุกภาคส่วนและทุกระดับ วิเคราะห์ศักยภาพความพร้อมทิศทางและแนวโน้มอนาคต วิเคราะห์และเชื่อมโยงความสอดคล้องของทุกระดับตั้งแต่ระดับชุมชนจะถึงระดับชาติ ดำเนินการจัดทำแผนตามกรอบการดำเนินงานและแนวนโยบายของจังหวัด เริ่มตั้งแต่วิเคราะห์ศักยภาพความพร้อม บริบทของจังหวัดลำพูน วิเคราะห์ปัญหาและความต้องการของพื้นที่ในจังหวัดลำพูนครอบคลุม ๘ อำเภอ ทุกมิติของการพัฒนา และวิเคราะห์และประเมินผลการดำเนินงานตามแผนที่ผ่านมา วิเคราะห์ข้อมูลสถิติในการพัฒนาในมิติต่าง ๆ ย้อนหลัง ๕-๑๐ ปี วิเคราะห์แผนการพัฒนาของจังหวัดลำพูนของทุกภาคส่วนและทุกระดับ และเปิดเวทีรับฟังความคิดเห็นจากทุกภาคส่วนเพื่อวิเคราะห์สภาพแวดล้อม จุดอ่อน จุดแข็ง โอกาส อุปสรรค จังหวัดลำพูน วิเคราะห์ประเมินสถานการณ์เชิงยุทธศาสตร์และทิศทางการพัฒนาจังหวัดลำพูน และจัดทำยุทธศาสตร์การพัฒนา ๕ ปี เป้าหมายและตัวชี้วัดการพัฒนาร่วมกันรวมทั้งเปิดเวทีรับฟังความคิดเห็นวิพากษ์แผนเพื่อความสมบูรณ์ของแผน และเป็นแผนที่มาจากกระบวนการมีส่วนร่วมจากทุกภาคส่วนอย่างแท้จริง

จากกระบวนการดังกล่าวนำไปสู่การกำหนดทิศทางในการพัฒนาร่วมกันในระยะ ๕ ปี (๒๕๖๖-๒๕๗๐) โดยกำหนด **วิสัยทัศน์ “เมืองเศรษฐกิจสร้างสรรค์ บนความพอเพียง”** ให้ความสำคัญกับการพัฒนาเมืองแบบองค์รวม สร้างสรรค์และสมดุลในทุกมิติทั้งเศรษฐกิจ สังคม วัฒนธรรมและให้ความสำคัญกับการพัฒนาชุมชนวิถีพอเพียงและยั่งยืน โดยมีพันธกิจร่วมกันใน ๔ ประเด็นคือ

๑) LAMPHUN SMART HERITAGE CITY : มุ่งสืบสานต่อยอดการพัฒนาอัตลักษณ์วิถี บนฐานวัฒนธรรมภูมิปัญญาสร้างสรรค์ เสริมสร้างศักยภาพเชื่อมโยงระบบและกลไกการพัฒนาเศรษฐกิจฐานรากสู่อัตลักษณ์การท่องเที่ยว

๒) LAMPHUN CREATIVE LANNA : มุ่งยกระดับโครงสร้างระบบอุตสาหกรรมเชื่อมโยงหัตถอุตสาหกรรมเกษตรกรรมส่งเสริมการผลิต การบริโภค สร้างความเข้มแข็งพัฒนาเศรษฐกิจฐานรากสู่การเป็นระเบียบเศรษฐกิจพิเศษภาคเหนือ

๓) LAMPHUN FOOD VALLEY: มุ่งต่อยอด และพัฒนาเกษตรอัตลักษณ์พื้นถิ่น ส่งเสริมระบบเกษตรอัจฉริยะให้เกิดเกษตรกรรมยั่งยืน สร้างมูลค่าสูงตลอดห่วงโซ่คุณค่า

๔) LAMPHUN GREEN AND CLEAN CITY : มุ่งเสริมสร้างพลังทางเศรษฐกิจ สังคม ชุมชน ให้ทุกภาคส่วนร่วมกันสร้างเมืองแห่งความสงบสุข ความสะอาด ความมั่นคงปลอดภัย ยกกระดับคุณภาพชีวิต ให้เศรษฐกิจครัวเรือนมีความมั่นคงบนวิถีพอเพียงอย่างยั่งยืน



เพื่อให้การขับเคลื่อนการพัฒนาของทุกภาคส่วนที่จะไปสู่เป้าหมาย และบรรลุวิสัยทัศน์ร่วมกันภายใต้แผนพัฒนาจังหวัดลำพูน ปี ๒๕๖๖-๒๕๗๐ ได้กำหนดประเด็นการพัฒนาของจังหวัดออกเป็น ๔ ประเด็นคือ

- ประเด็นที่ ๑ :** เมืองแห่งวัฒนธรรมอัตลักษณ์วิถีและท่องเที่ยวเชิงสร้างสรรค์
- ประเด็นที่ ๒ :** เมืองแห่งอุตสาหกรรม หัตถอุตสาหกรรมและเศรษฐกิจสร้างสรรค์
- ประเด็นที่ ๓ :** เมืองแห่งเกษตรสุขภาพและเกษตรนวัตกรรมสร้างสรรค์
- ประเด็นที่ ๔ :** เมืองแห่งความมั่นคง มั่งคั่ง ยั่งยืน

๒. ความสอดคล้องกับแผน ๓ ระดับ ตามนโยบายของมติคณะรัฐมนตรี เมื่อวันที่ ๔ ธันวาคม ๒๕๖๐ และสรุปสาระสำคัญของแผนพัฒนาจังหวัดลำพูน ๕ ปี (พ.ศ.๒๕๖๖ – ๒๕๗๐)

<p>แผนระดับ 1</p>	<p>ยุทธศาสตร์ชาติ ระยะ 20 ปี (พ.ศ. ๒๕๖๑ – ๒๕๘๐)</p> <ul style="list-style-type: none"> เป้าหมาย ความมั่นคง ประเด็น การสร้างความสามารถในการแข่งขัน ประเด็นย่อย การพัฒนา และ เสริมสร้างศักยภาพคน 	<p>ยุทธศาสตร์ชาติระยะ 20 ปี (พ.ศ. ๒๕๖๑ – ๒๕๘๐) (ถ้ามี)</p> <ul style="list-style-type: none"> เป้าหมาย มั่งคั่ง ยั่งยืน ประเด็น การสร้างโอกาสความเสมอภาค เท่าเทียมทางสังคม ประเด็นย่อย การสร้างการเติบโตบนคุณภาพชีวิตที่เป็นมิตรกับสิ่งแวดล้อม
--------------------------	--	--



<p>แผนระดับ 2 (ให้กรอกเฉพาะแผนที่สอดคล้อง แต่อย่างน้อยต้องระบุความสอดคล้องกับแผนแม่บท และแผนพัฒนาเศรษฐกิจและสังคมแห่งชาติ)</p>	<p>แผนแม่บทภายใต้ยุทธศาสตร์ชาติ ประเด็น อุตสาหกรรม การท่องเที่ยว และบริการแห่งอนาคต</p> <ul style="list-style-type: none"> เป้าหมายประเด็นของแผนแม่บท <ul style="list-style-type: none"> อุตสาหกรรม หัตถอุตสาหกรรม เชื่อมโยงเกษตรกรรม การท่องเที่ยวเชิงสร้างสรรค์ และวัฒนธรรม แผนย่อยของแผนแม่บทฯ <ul style="list-style-type: none"> ระบบนิเวศสร้างความหลากหลายด้านการอุตสาหกรรม การท่องเที่ยวเชิงสร้างสรรค์ เป้าหมายแผนย่อย ; ความสามารถทางการแข่งขัน 	<p>แผนแม่บทภายใต้ยุทธศาสตร์ชาติ ประเด็น การพัฒนาการเกษตร (ถ้ามี)</p> <ul style="list-style-type: none"> เป้าหมายประเด็นของแผนแม่บทฯ <ul style="list-style-type: none"> ส่งเสริมต่อยอดเกษตรอัตลักษณ์พื้นถิ่น แผนย่อยของแผนแม่บทฯ ; เกษตรอัจฉริยะ . <ul style="list-style-type: none"> เป้าหมายแผนย่อย ; เกษตรปลอดภัยเพื่อสุขภาพ ผู้ผลิต ผู้บริโภค แนวทางการพัฒนา ; มุ่งการเกษตรสุขภาพและเกษตรนวัตกรรมสร้างสรรค์ บนความพอเพียง ส่งเสริมการแปรรูปสร้างเกษตรมูลค่าสูง การผลิตและแปรรูปสินค้าเกษตรตลอดห่วงโซ่อุปทาน 	<p>แผนการปฏิรูปประเทศ ด้านเศรษฐกิจ</p> <p>เรื่อง/ประเด็นการปฏิรูป</p> <ol style="list-style-type: none"> การสร้างเกษตรมูลค่าสูง การส่งเสริมและพัฒนาการท่องเที่ยวคุณภาพสูง การเพิ่มโอกาสของผู้ประกอบการขนาดกลางและขนาดเล็ ในอุตสาหกรรมและบริการเป้าหมาย การเป็นศูนย์กลางด้านการค้า และการลงทุนของไทยในภูมิภาค การพัฒนาศักยภาพคนเพื่อเป็นพลังในการขับเคลื่อนเศรษฐกิจ 	<p>แผนพัฒนาเศรษฐกิจและสังคมแห่งชาติ</p> <ul style="list-style-type: none"> ยุทธศาสตร์ที่ 3 การสร้างความเข้มแข็งทางเศรษฐกิจ และแข่งขันได้อย่างยั่งยืน <ul style="list-style-type: none"> เป้าหมายระยะยุทธศาสตร์สร้างความเจริญเติบโตทางเศรษฐกิจ และการขยายทางเศรษฐกิจแบบสมดุลทั้งภาคอุตสาหกรรม ภาคบริการ และภาคเกษตร แนวทางการพัฒนา ; พัฒนาท่องเที่ยวอารยธรรมล้านนา และมรดกโลก พัฒนาอุตสาหกรรมและหัตถอุตสาหกรรมสร้างสรรค์ ล้านนา (Creative LANNA) 	<p>นโยบายและแผนระดับชาติว่าด้วยความมั่นคงแห่งชาติ</p> <ul style="list-style-type: none"> นโยบายความมั่นคงแห่งชาติที่ 1.เสริมสร้างความมั่นคงของสถาบันหลักของชาติ และการปกครองระบอบประชาธิปไตยอันมีพระมหากษัตริย์ทรงเป็นประมุข แผนระดับชาติว่าด้วยความมั่นคงแห่งชาติ รองรับนโยบายที่ 1 นโยบายเสริมสร้างความมั่นคงที่เป็นแก่นหลักของชาติ <ol style="list-style-type: none"> เสริมสร้างความมั่นคงของสถาบันหลักของชาติ และการปกครองระบอบประชาธิปไตยอันมีพระมหากษัตริย์ทรงเป็นประมุข
---	---	---	---	--	---

	<p>- แนวทางการพัฒนา ; เมืองเศรษฐกิจบนความพอเพียง</p> <p>*หมายเหตุ เลือกประเด็นหลักได้ 1 ประเด็น เมืองเศรษฐกิจ สังคม วัฒนธรรมสร้างสรรค์ชุมชน พอเพียง และยั่งยืน</p>			<ul style="list-style-type: none"> ยุทธศาสตร์ที่ การเติบโตที่เป็นมิตรกับสิ่งแวดล้อมเพื่อการพัฒนาอย่างยั่งยืน - เป้าหมายระดับยุทธศาสตร์ ; อนุรักษ์ฟื้นฟูทรัพยากรธรรมชาติและสิ่งแวดล้อม และสภาพแวดล้อมของเมืองให้น่าอยู่และยั่งยืน - แนวทางการพัฒนา ; การสร้างการเติบโตอย่างยั่งยืนบนสังคมเศรษฐกิจสีเขียว และ การจัดการคุณภาพสิ่งแวดล้อมของเมืองทั้งระบบ 	<p>๒. สร้างความเป็นธรรม ความปรองดอง และ ความสมานฉันท์ในชาติ</p>
--	---	--	--	---	---



<p>แผนระดับ ๓ (ให้กรอบเฉพาะ แผนที่สอดคล้อง แต่อย่างน้อยต้อง ระบุความ สอดคล้องกับ แผนพัฒนาภาค)</p>	<p>แผนพัฒนาภาคเหนือ</p> <p>1.ยุทธศาสตร์ที่ 1 เมืองแห่งวัฒนธรรมและการท่องเที่ยวเชิงวัฒนธรรมอัตลักษณ์วิถี สอดคล้อง ยุทธศาสตร์ที่ 1 การพัฒนาการท่องเที่ยวและธุรกิจบริการต่อเนื่องให้มีคุณภาพสามารถสร้างมูลค่าเพิ่มอย่างยั่งยืน</p>	<p>แผน การพัฒนากลุ่มท่องเที่ยวอารยธรรมล้านนาและมรดกโลกของ สำนักงานวัฒนธรรมจังหวัดลำพูน</p> <p>สำนักงานการท่องเที่ยวและกีฬาจังหวัดลำพูน</p> <p>โดย ส่งเสริมการมีส่วนร่วมในการอนุรักษ์ พัฒนาเมืองเก่า เพื่อสร้างมูลค่าเพิ่มทางการท่องเที่ยวอย่างยั่งยืน</p>	<p>แผน เมืองแห่งการท่องเที่ยวเชิงสร้างสรรค์และวัฒนธรรม</p> <p>อัตลักษณ์วิถีของ สำนักงานวัฒนธรรมจังหวัดลำพูน</p> <p>โดย การพัฒนาวัฒนธรรมอัตลักษณ์วิถีเพื่อสร้างมูลค่าเพิ่มทางการท่องเที่ยวเชิงสร้างสรรค์</p>	<p>แผน พัฒนาศักยภาพบุคลากร</p> <p>ผู้ประกอบการ และมาตรฐานการจัดการท่องเที่ยวโดยชุมชน</p> <p>ของ สำนักงานการท่องเที่ยวและกีฬาจังหวัดลำพูน</p> <p>โดย ยกระดับคุณภาพมาตรฐานการจัดการท่องเที่ยวโดยชุมชนให้เกิดความยั่งยืน</p>	<p>แผน ยกระดับมาตรฐานความปลอดภัยของนักท่องเที่ยว</p> <p>ของ แขวงทางหลวงชนบทลำพูน</p> <p>โดย ส่งเสริมคุณภาพความปลอดภัยเส้นทางเดินทางสำหรับนักท่องเที่ยว</p>
--	--	--	--	---	--



<p>สาระสำคัญแผนพัฒนาจังหวัด</p>	<p>เป้าหมายการพัฒนาจังหวัด วิสัยทัศน์ “เมืองเศรษฐกิจสร้างสรรค์ บนความพอเพียง เมืองเศรษฐกิจ สังคม วัฒนธรรมสร้างสรรค์ ชุมชนพอเพียง และยั่งยืน</p> <p>๑. เพื่อสร้างความเจริญเติบโตทางเศรษฐกิจ และการขยายทางเศรษฐกิจแบบสมดุลทั้งภาคอุตสาหกรรม ภาคบริการ และภาคเกษตร โดยเน้นส่งเสริมการพัฒนาจากฐานศักยภาพของจังหวัด และสอดคล้องกับความต้องการของประชาชน</p> <p>๒. เพื่อพัฒนาคุณภาพชีวิตของประชาชนครอบคลุมทุกกลุ่มทุกช่วงวัย ให้อย่างทั่วถึงและเป็นธรรม เป็นสังคมที่มั่นคง ประชาชนอยู่ร่วมกันอย่างสันติ ภายใต้กลไกการเชื่อมประสานความสัมพันธ์ปรองดองที่มีประสิทธิภาพ</p> <p>๓. เพื่ออนุรักษ์ฟื้นฟูทรัพยากรธรรมชาติและสิ่งแวดล้อม และสภาพแวดล้อมของเมืองให้น่าอยู่และยั่งยืน</p>	<p>ตัวชี้วัดความสำเร็จตามเป้าหมายการพัฒนาจังหวัด (ให้ระบุทั้งตัวชี้วัดและค่าเป้าหมาย)</p> <p>เป้าหมาย</p> <ul style="list-style-type: none"> • ผลิตภัณฑ์มวลรวมจังหวัดเพิ่มขึ้น <p>ตัวชี้วัด</p> <ul style="list-style-type: none"> • อัตราการเปลี่ยนแปลงของผลิตภัณฑ์มวลรวมจังหวัด ร้อยละ 3
--	--	---



<p>ประเด็นการพัฒนาจังหวัด</p>	<p>1. เมืองแห่งวัฒนธรรมอัตลักษณ์วิถีและท่องเที่ยวเชิงสร้างสรรค์</p>	<p>2. เมืองแห่งอุตสาหกรรมหัตถอุตสาหกรรมและเศรษฐกิจสร้างสรรค์</p>	<p>3. เมืองแห่งเกษตรสุขภาพและเกษตรนวัตกรรมสร้างสรรค์</p>	<p>4. เมืองแห่งความมั่นคง มั่งคั่ง ยั่งยืน</p>
--------------------------------------	---	--	--	--



<p>แผนงาน</p>	<p>1. การพัฒนาระบบนิเวศการท่องเที่ยวและเมืองเก่าที่ Smart</p> <p>2. เมืองแห่งการท่องเที่ยวเชิงสร้างสรรค์และวัฒนธรรมอัตลักษณ์วิถี</p> <p>3. การส่งเสริมการตลาดการท่องเที่ยวเชิงสร้างสรรค์และวัฒนธรรมอัตลักษณ์วิถี</p>	<p>1. การยกระดับผลิตภัณฑ์อุตสาหกรรมและหัตถอุตสาหกรรมเชิงสร้างสรรค์ ด้วยนวัตกรรม</p> <p>2. การพัฒนาสิ่งอำนวยความสะดวกและโครงสร้างพื้นฐานเพื่อรองรับการขยายตัวของอุตสาหกรรม</p>	<p>1. เกษตรสุขภาพ</p> <p>2. เกษตรอัตลักษณ์พื้นถิ่น / เกษตรมูลค่าสูง / Lamphun Food Valley</p> <p>3. การส่งเสริมเกษตรอัจฉริยะและการพัฒนาศักยภาพการผลิต</p> <p>4. การพัฒนาระบบนิเวศการเกษตรเพื่อสนับสนุนให้เกิดการพัฒนาเกษตรกรและภาคเกษตรทั้งระบบ</p>	<p>1. พัฒนาคุณภาพชีวิต แก้ไขปัญหาความยากจน พัฒนาผู้สูงอายุ และพัฒนาทักษะฝีมือแรงงาน</p> <p>2. การเสริมสร้างความมั่นคงภายในและรักษาความสงบเรียบร้อย</p> <p>3. อนุรักษ์และฟื้นฟูป่าต้นน้ำ พัฒนาระบบบริหารจัดการน้ำที่มีความสมดุลและป้องกันและแก้ไขปัญหาหมอกควัน</p>
----------------------	--	---	---	---

	4.การเสริมสร้างศักยภาพผู้ประกอบการและบุคลากรในอุตสาหกรรมการท่องเที่ยว 5. ยกระดับมาตรฐานความปลอดภัยของนักท่องเที่ยว	3. Creative Ecosystem เพื่อรองรับการพัฒนาสู่การเป็นระเบียงเศรษฐกิจพิเศษภาคเหนือ /Creative Lanna		
--	---	---	--	--



<p>โครงการสำคัญ</p>	<p>1.1 โครงการลำพูนเมืองเก่าอัจฉริยะ (Lamphun Smart Heritage City) 1.2 โครงการส่งเสริมการมีส่วนร่วมการอนุรักษ์และพัฒนาเมืองเก่า เมืองลำพูน 1.3 โครงการศึกษา สำรวจ วิจัยศิลปะสถาปัตยกรรมอันทรงคุณค่าทางประวัติศาสตร์เพื่อสร้างองค์ความรู้เรื่องเมืองเก่าลำพูน 1.4 โครงการขับเคลื่อนลำพูนสู่เมืองมรดกโลก 1.5 โครงการลำพูนเมืองแห่งการท่องเที่ยวเชิงวัฒนธรรมและอัตลักษณ์วิถี สู่วัฒนธรรมาสังสรรค์ 1.6 โครงการพัฒนากิจกรรมการท่องเที่ยวเชิงสร้างสรรค์: Lamphun Sport and Wellness Tourism Thailand 1.7 โครงการสร้างแบรนด์อัตลักษณ์ลำพูนเมืองเศรษฐกิจ สังคม วัฒนธรรมสร้างสรรค์</p>	<p>2.1 โครงการพัฒนาและเชื่อมโยงผู้ประกอบการอุตสาหกรรมขนาดใหญ่และ SME จังหวัดลำพูน 2.2 โครงการส่งเสริมการค้าและพัฒนาตลาดเชิงรุกสินค้าหัตถอุตสาหกรรม และเศรษฐกิจสร้างสรรค์ จังหวัดลำพูน 2.3 โครงการพัฒนาผ้าลำพูนสู่เศรษฐกิจสร้างสรรค์ 2.4 การพัฒนาโครงสร้างพื้นฐานเพื่อรองรับการขยายตัวหัตถอุตสาหกรรม ถนนสาย ลพ.๒๐๒๓ แยก ทล.๑๐๖ – บ้านหัวท้าย อ.บ้านโฮ้ง จ.ลำพูน 2.5 โครงการพัฒนาโครงสร้างพื้นฐานเพื่อรองรับการขยายตัวของอุตสาหกรรม ถนนสาย ลพ. 2047 แยกทางหลวงหมายเลข 106 บ้านหัวไซเหนือ อำเภอเมืองลำพูน จังหวัดลำพูน 2.6 โครงการพัฒนาผังเมืองเก่า – ใหม่ ปรับภูมิทัศน์ และสถาปัตยกรรมรองรับการพัฒนาระเบียงเศรษฐกิจพิเศษภาคเหนือ/Creative Lanna</p>	<p>3.1 โครงการยกระดับและสร้างมูลค่าเพิ่มสินค้าประมงปลอดภัย และเป็นมิตรกับสิ่งแวดล้อม เพื่อความมั่นคงทางด้านอาหารและยกระดับคุณภาพชีวิตคนลำพูน 3.2 โครงการเกษตรอินทรีย์วิถีลำพูน. 3.3 โครงการส่งเสริมปลูกพืชพืชสมุนไพร พืชอาหาร พืชเศรษฐกิจ (Food Bank) สร้างความมั่นคงด้านอาหาร 3.4 โครงการเพิ่มศักยภาพการผลิตสินค้าเกษตรให้ได้คุณภาพมาตรฐานและมูลค่าเพิ่ม 3.5 โครงการพัฒนาผลิตภัณฑ์เกษตรแปรรูปเพื่อเพิ่มมูลค่า 3.6 โครงการเชื่อมโยงเครือข่ายการผลิตและการตลาดผลไม้ ของสถาบันเกษตรกรจังหวัดลำพูน</p>	<p>4.1 โครงการส่งเสริมและพัฒนาคุณภาพชีวิตประชาชนทุกช่วงวัยสู่ความยั่งยืนจังหวัดลำพูน 4.2 โครงการลำพูนถนนสีขาว ป้องกันอุบัติเหตุและลดอุบัติเหตุทางถนน 4.3 โครงการเสริมสร้างความมั่นคงของสถาบันหลักของชาติภายใต้การปกครองระบอบประชาธิปไตยอันมีพระมหากษัตริย์ทรงเป็นประมุขและวิถีชีวิตใหม่ให้ตระหนักรู้ภัยคุกคามรูปแบบใหม่ 4.4 โครงการเสริมสร้างประสิทธิภาพความเข้มแข็งภายในหมู่บ้านและชุมชน 4.5 โครงการป้องกันและแก้ไขปัญหามอกควันและไฟฟ้าจังหวัดลำพูน 4.6 โครงการปลูกป่าเพื่ออนุรักษ์ พื้นฟูป่าต้นน้ำ และป้องกันไฟป่า จังหวัดลำพูน 4.7 โครงการอนุรักษ์และฟื้นฟูทรัพยากรน้ำอย่างสมดุลและยั่งยืนในระดับพื้นที่จังหวัดลำพูน</p>
----------------------------	---	---	---	---

	<p>1.8 โครงการพัฒนาศักยภาพบุคลากรผู้ประกอบการ และมาตรฐานการจัดการท่องเที่ยวโดยชุมชน</p> <p>1.9 โครงการพัฒนาโครงสร้างพื้นฐานเพื่อสนับสนุนการท่องเที่ยวสายแยก ทช.ลพ.5034 บ้านน้ำใจ – บ้านทุ่งปู่แดง แยก ทช.ลพ. 3004 - บ้านต้นผึ้ง อำเภอบ้านโฮ่ง จังหวัดลำพูน</p> <p>1.10 การพัฒนาโครงสร้างพื้นฐานเพื่อสนับสนุนการท่องเที่ยว สาย ลพ.2031 แยกทางหลวงหมายเลข 11 บ้านใหม่ อำเภอแม่ทา จังหวัดลำพูน</p>		<p>3.7 โครงการยกระดับสินค้าเกษตรปลอดภัย และผลิตภัณฑ์แปรรูปจากผลผลิตทางการเกษตรจังหวัดลำพูน (Local to Global)</p> <p>3.8 โครงการพัฒนาคุณภาพเพิ่มมูลค่าผลิตภัณฑ์เกษตรด้วยพลังงานแสงอาทิตย์</p> <p>3.9 โครงการตรวจรับรองแหล่งผลิต GAP พืชเพื่อการส่งออกจังหวัดลำพูน</p> <p>3.10 โครงการเพิ่มประสิทธิภาพในระบบการผลิตพืชอย่างยั่งยืนตามแนวทาง BCG จังหวัดลำพูน</p> <p>3.11 โครงการพัฒนาศักยภาพอาสาสมัครเกษตรกรหมู่บ้านให้เป็นเกษตรกรปราดเปรี๊อง (Smart Farmer) จังหวัดลำพูน</p> <p>3.12 โครงการพัฒนาระบบนิเวศการเกษตร และการบริหารจัดการน้ำทั้งระบบเพื่อเกษตรกรรมยั่งยืน</p> <p>3.13 โครงการอนุรักษ์พันธุกรรมพืชอันเนื่องมาจากพระราชดำริ สมเด็จพระเทพรัตนราชสุดาฯ สยามบรมราชกุมารี (อพ.สธ.) ของจังหวัดลำพูน</p>	<p>4.8 โครงการฟื้นฟู ป่าต้นน้ำ และใช้ประโยชน์จากทรัพยากรธรรมชาติอย่างยั่งยืน น่ายู่</p> <p>4.9 โครงการพัฒนาและฟื้นฟูสภาพแวดล้อมของเมืองที่ปลอดภัย น่ายู่</p> <p>4.10 โครงการเสริมสร้างการมีส่วนร่วมในการจัดการสิ่งแวดล้อม เพื่อการพัฒนาสู่เมืองที่เป็นมิตรกับสิ่งแวดล้อมอย่างยั่งยืน</p>
--	---	--	---	--

๓. สารสำคัญแผนพัฒนาจังหวัด (พ.ศ.๒๕๖๖ – ๒๕๗๐)

๓.๑ ข้อมูลเพื่อการพัฒนา

จังหวัดลำพูน เดิมชื่อเมืองหริภุญไชย เป็นเมืองโบราณ มีอายุประมาณ ๑,๓๔๓ ปี ตามพงศาวดารโยนก เล่าสืบต่อกันถึงการสร้างเมืองหริภุญไชย โดยฤๅษีวาสุเทพ เป็นผู้เกณฑ์พวกเม็งคบุตร หรือชนเชื้อชาติมอญ มาสร้างเมืองนี้ขึ้นในพื้นที่ระหว่างแม่น้ำสองสาย คือ แม่น้ำกวง และแม่น้ำปิง เมื่อมาสร้างเสร็จได้ส่งทูตไปเชิญราชธิดากษัตริย์เมืองละโว้พระนาม “จามเทวี” มาเป็นปฐมกษัตริย์ปกครองเมืองหริภุญไชยสืบราชวงศ์กษัตริย์ต่อมาหลายพระองค์ จนกระทั่งถึงสมัยพระยาธิบยาจึงได้เสียการปกครองให้แก่พ่อขุนเม็งรายมหาราช ผู้รวบรวมแคว้นแคว้นทางเหนือเข้าเป็นอาณาจักรล้านนา เมืองลำพูน ถึงแม้ว่าจะตกอยู่ภายใต้การปกครองของอาณาจักรล้านนา แต่ก็ได้เป็นผู้ถ่ายทอดมรดกทางศิลปและวัฒนธรรมให้แก่ผู้ที่เข้ามาปกครองตั้งปรากฏหลักฐานทั่วไปในเวียงกุมกาม เชียงใหม่และเชียงราย เมืองลำพูนจึงยังคงความสำคัญในทางศิลปะและวัฒนธรรมของอาณาจักรล้านนา จนกระทั่งสมัยสมเด็จพระเจ้าตากสินมหาราช เมืองลำพูนจึงได้เข้ามาอยู่ในราชอาณาจักรไทย มีผู้ครองนครสืบต่อกันมาจนถึงสมัยกรุงรัตนโกสินทร์ ต่อมาภายหลังการเปลี่ยนแปลงการปกครอง พ.ศ. ๒๔๗๕ เมื่อเจ้าผู้ครองนครองค์สุดท้ายคือ พลตรีเจ้าจักรคำ ขจรศักดิ์ ถึงแก่พิราลัย เมืองลำพูนจึงเปลี่ยนเป็นจังหวัด มีผู้ว่าราชการจังหวัดเป็นผู้ปกครอง สืบมาจนกระทั่งถึงปัจจุบัน



“เมืองโบราณหริภุญไชย” อาณาจักรอันรุ่งเรืองและเก่าแก่ที่สุดในภาคเหนือ แบ่งเป็น ๔ ยุค คือ ยุคประวัติศาสตร์แรกเริ่ม ยุคหริภุญไชย ยุคล้านนา ยุคต้นรัตนโกสินทร์

“ยุคก่อนประวัติศาสตร์”

นครในตำนานถึงบ้านวังโฮก่อนที่จะเป็นเมืองลำพูนหรืออาณาจักรทริภุญไชย ในอดีตดินแดนแถบลุ่มแม่น้ำปิง น้ำปิงน้ำกวงผืนนี้ เคยมีชื่อว่า “สมันตรประเทศ” มาก่อน เหตุการณ์เกิดขึ้นในช่วงหลังพุทธกาลเล็กน้อยหรือราว ๒,๐๐๐ ปีที่ผ่านมา ว่าด้วยเรื่องราวของนักพรตฤๅษีที่เดินทางไกลมาจากชมพูทวีปสู่สุวรรณภูมิ ได้เข้ามาเผยแผ่ศาสนาพราหมณ์ ต่อมาได้ผสมเผ่าพันธุ์กับคนพื้นเมือง ก่อกำเนิดชุมชนกลุ่มแรกกลายเป็นบรรพบุรุษของชาว “ลัวะ” เม็ง” (มอญ) ณ ริมฝั่งแม่ระมิงค์ (แม่น้ำปิง) หลักฐานที่รองรับยืนยันถึงการมีอยู่จริงของมนุษย์ยุคก่อนอาณาจักรทริภุญไชย ได้แก่ โครงกระดูกที่ขุดพบ ณ บ้านวังโฮ ต.เวียงยอง อ.เมือง จ.ลำพูน เมื่อปี พ.ศ. ๒๕๓๐ ซึ่งนักโบราณคดีได้ทำการศึกษาพบว่ามียุทธะหว่าง ๒,๘๐๐ - ๓,๐๐๐ ปีมาแล้ว จัดเป็นมนุษย์ในยุคก่อนประวัติศาสตร์ตอนปลายที่รู้จักประเพณีฝังศพด้วยการอุทิศสิ่งของให้ผู้ตายไว้ใช้ในปรโลก รู้จักทำเกษตรกรรม และตั้งหลักแหล่งไม่เร่ร่อนมีการติดต่อกับภายนอกทั้งซีกโลกตะวันตกคือกลุ่มของพ่อค้าอินโด-โรมัน เห็นได้จากการพบลูกปัด สร้อย กำไลในหลุมศพทำด้วยหินควอทซ์ และซีกโลกตะวันออก คือนกลุ่มของอารยธรรมดองซอน กวางสี แถบเวียดนามเหนือและจีนใต้ ซึ่งได้นำเอาเครื่องประดับที่ทำด้วยสำริดมาแลกเปลี่ยนค้าขาย ชนกลุ่มนี้ต่อมาได้กลายเป็นส่วนหนึ่งของประชากรในแคว้นทริภุญไชยอีก ๑,๐๐๐ ปีต่อมา

กำเนิดมนุษย์ถ้ำสู่สัญลักษณ์ภาพเขียนสีเมืองลำพูนมีสภาพภูมิศาสตร์สองลักษณะ กล่าวคือบริเวณอำเภอเมือง บ้านธิป่าซาง และเวียงหนองส่อง เป็นเขตที่ราบลุ่มริมน้ำประเทท “ดินดำน้ำชุ่ม” ส่วนอำเภอแม่ทา-ทุ่งหัวช้าง-ลีและบ้านโฮ้งเป็นเขตของเทือกเขาสูงชัน โดยมากเป็นหินปูนมีทำเลที่ตั้งเหมาะแก่การตั้งหลักแหล่งที่อยู่อาศัยของมนุษย์ยุคหิน ซึ่งต้องใช้เพิงผาถ้ำไม่ไกลจากแหล่งเป็นที่กำบังกาย จากหลักฐานที่ค้นพบใหม่ล่าสุดในปี พ.ศ.๒๕๕๒ ณ ดอยแตฮ่อตอนผาผิ้ง ต.ป่าพูล อ.บ้านโฮ้ง และดอยผาแดง กับดอยนกยูง ต.ศรีวิชัย อ.ลี รวมถึงการขุดขีตเพิงผาหินเป็นรูปรอยเท้าแบบ Rock Art ณ ด้านหลังวัดดอยสารภี อ.แม่ทา ได้พบร่องรอยของมนุษย์ยุคหินกลางถึงยุคหินใหม่ มีอายุราว ๑,๐๐๐-๔,๐๐๐ ปีมาแล้ว คนกลุ่มนี้นับถือผี วิถีเร่ร่อนย้ายถิ่นฐานตามฤดูกาล บูชาอำนาจเหนือธรรมชาติที่มองไม่เห็น (Animism) สามารถผลิตเครื่องมือขวานหิน-ใบหอกเป็นอาวุธ ข้อสำคัญรู้จักเขียนภาพบนผนังถ้ำด้วยสีแดง สีที่ใช้มีส่วนผสมของเลือดนกพิราบ ไช้ขาว กาวยางหนังสัตว์หรือสามารถสีสัญลักษณ์ด้วยการใช้ขวานหินขูดขีดลวดลาย ภาพเหล่านี้สะท้อนถึงความเชื่อเรื่องการบูชารอยเท้า งานพิธีกรรมฝังศพ การตัดไม้ข่มนามก่อนการออกล่าสัตว์ ต่อมาเมื่อมนุษย์เริ่มรู้จักใช้ไฟฟ้า ทำให้เปลี่ยนพฤติกรรมการบริโภคจากเนื้อดิบเป็นปรุงอาหารให้สุก มีการปั้นภาชนะดินเผาสำหรับใส่กระบอกรูหม้อกระดุก มีการตกแต่งขูดขีดผิวดินภาชนะเป็นรูปงูไขว้ ในที่สุดเริ่มตั้งแต่ยุคเร่ร่อน มีการเลือกผู้นำเผ่าและเข้าสู่ยุคสังคมเกษตร ราว ๓,๐๐๐ ปีที่ผ่านมา

“ยุคทริภุญไชย”

ทริภุญไชย ปฐมอารยนครแห่งล้านนา ทริภุญไชยนครมีฐานะเป็นราชธานีแห่งแรกของภาคเหนือ เป็นรากฐานอารยธรรมอันเจริญรุ่งเรืองสูงส่งในทุก ๆ ด้านให้แก่อาณาจักรล้านนานับตั้งแต่ด้านพุทธศาสนา เศรษฐกิจ การเมือง การปกครอง ศิลปกรรม วัฒนธรรม การทหาร ดังมีหลักฐานยืนยันจากศิลาจารึก ตำนาน โบราณสถาน โบราณวัตถุ ฯลฯ ปฐมอารยนครแห่งนี้เป็นบ่อเกิดแห่งการประดิษฐ์อักษรมอญโบราณ ในพุทธศตวรรษที่ ๑๕-๑๗ พบจำนวนมากถึง ๑๐ หลักเรื่องราวจากศิลาจารึกแสดงถึงอัจฉริยภาพด้านการปกครอง และความรุ่งเรืองทางศาสนาอักษรมอญโบราณเหล่านี้ส่งอิทธิพลด้านรูปแบบอักษรให้แก่อักษรในพุกาม สะเทิม รวมไปถึงอักษรพม่าและมอญที่ใช้ในปัจจุบัน นอกจากนี้แล้วยังเป็นต้นกำเนิดลายสีอิทธิ สสมัยสุโขทัย ในอีก ๔๐๐ ปีต่อมา และอักษรธรรมล้านนาให้แก่ชาวไทยภาคเหนือ (ไทยวน) และต่อมาได้แพร่หลาย ไปสู่อักษรไทลื้อ ไทอาหม ไทใหญ่ ทริภุญไชยนคร มีความเจริญรุ่งเรืองอย่างยิ่งและเป็นทีที่เลื่องลือในกลุ่มชน ชาวตะวันออกเฉียงใต้อันได้แก่ พุกาม นครวัด (เขมร) จำปาสัก ศรีวิชัย นครศรีธรรมราช ละโว้ และจีน ทริภุญไชย ได้กลายเป็นยุทธศาสตร์นครที่หลายๆแคว้นได้เข้ามาเยือนเพื่อสร้างสัมพันธไมตรีทางการทูต ทางการค้า ทางสวัสดิการสังคมความเป็นอยู่สู่ความเห็นพ้องทางด้านวัฒนธรรมอันทรงคุณค่าด้วยเหตุนี้ ศิลปวัฒนธรรมสมัยทริ ภุญไชยจึงเป็นการผสมผสานศิลปะอันมีค่าได้อย่างลงตัว กษัตริย์ในราชสกุลจามเทวีวงศ์แห่งทริภุญไชยนคร ได้ครองราชสมบัติยาวนานสืบเนื่องต่อมาราว ๒๒๐ ปี มีพระมหากษัตริย์ทั้งสิ้นประมาณ ๕๐ พระองค์

สงครามสามนครสู่สายสัมพันธ์มอญหงสาวดี เมื่อทริภุญไชยนครผ่านกาลเวลามาได้สามศตวรรษ รัฐละโว้เมืองแม่แต่เดิมเคยเป็นเครือข่ายทวารวดีได้ถูกปกครองโดยขอม ทำให้ละโว้กลายเป็นศัตรูกับทริภุญไชยยุค นี้รัฐทางใต้มีการแผ่แสนยานุภาพจากชายฝั่งทะเลมาสู่เขตที่ราบลุ่มภูเขาตอนใน เพื่อขยายเส้นทางการค้าหลาย ระลอกทำให้เกิดสงครามครั้งใหญ่ระหว่าง “นครศรีธรรมราช - ละโว้ - ทริภุญไชย” จนกระทั่งถึงสมัยพระเจ้ากมล ราชนครทริภุญไชยเกิดโรคห่าครั้งใหญ่ประชาชนชาวมอญทริภุญไชยอพยพหนีไปอยู่เมืองหงสาวดี และสะเทิม (สุธรรมวดี) เป็นเวลา ๖ ปี เมื่อสร้างจากโรคระบาดได้นำเอาชาวมอญ - หงสาวดี และมีการถ่ายทอดทางอารยธรรม ระหว่างชาวแม่ระมิงค์กับลุ่มน้ำสาละวิน จนเกิดประเพณีลอยโคมในฤดูน้ำหลาก อันเป็นต้นกำเนิดของประเพณี ลอยกระทงของสุโขทัยปัจจุบันชาวมอญจากหงสาวดียังคงตั้งถิ่นฐานอยู่ที่บ้านหนองคู เวียงเกาะกลาง ต.บ้านเรือน อ.ป่าซาง จ.ลำพูน และบ้านต้นโชค บ้านหนองคอบ อ.สันป่าตอง จ.เชียงใหม่ ด้วยการรักษาขนบธรรมเนียมประเพณีชาวมอญ

สวาวีสิทธิ กษัตริย์ผู้ทรงธรรม พุทธศตวรรษที่ ๑๖ - ๑๗ ถือว่าเป็นยุครุ่งเรืองของความเจริญทุกๆ ด้านประวัติศาสตร์ยุคนี้มีความชัดเจนขึ้นทีละน้อยๆ ไม่เพียงแต่ปรากฏหลักฐานทางโบราณคดีอย่างมากมายเท่านั้น หากยังอ้างอิงได้ถึงหลักฐานทางด้านอักษร กล่าวคือมีการพบศิลาจารึกอักษรมอญ-โบราณมากที่สุดในประเทศไทยหลังจากยุคของพญาอาทิตยราช มหาราชแห่งทริภุญไชยนครผู้ทรงชุดพบพระธาตุ และกระทำการสถาปนา พระบรมสารีริกธาตุกลางมหานครขึ้นเป็นศูนย์รวมความศรัทธาครั้งแรกของภาคเหนือแล้ว พระราชโอรสของ พระองค์ คือพระเจ้าธรรมิกราชาได้สร้างพระอัฐฐารส (พระยืนสูง ๑๘ ศอก) ที่วัดอรัญญิการาม (วัดพระยืน) จนถึงยุคสมัยของพญาสวาวีสิทธิ หรือพญาสรรพลีที กษัตริย์ผู้ทรงผนวชระหว่างครองราชย์ ทรงถวาย พระราชวังเขตวนาลัยให้สร้างวัดเขตวนาราม (วัดดอนแก้ว) ทรงผนวชพร้อมมเหสีและโอรส ทรงสร้างต้นโพธิ์และ ประกาศเชิญชวนประชาชนให้ค้ำจุนต้นโพธิ์ ถือเป็นต้นแบบของกษัตริย์ในยุคต่อมาที่ดำเนินรอยตามในส่วนของ การกัลปนาวังเพื่อสร้างวัด การผนวชขณะครองราชย์ และประเพณี “ไม้ก้ำสะหลี” ของชาวล้านนาต่อมา

อรุณรุ่งแห่งพุทธประทับ ก่อนยุคทริภุญไชยนคร คนพื้นเมืองชาวลัวะดั้งเดิมเคยบูชาผีแถน ผีบรรพบุรุษ ที่เรียกว่า “ผีปู่แสะย่าแสะ” มีการบูชาเสาะสะกั้ง หรือเสาอินทนิล ต่อมายอมรับเอาศาสนาพราหมณ์จากฤๅษีนักพรต ล่วงสู่ยุคทริภุญไชยจึงมีการสถาปนาศาสนาพุทธแห่งแรกของภาคเหนือ กระทั่งเปลี่ยนเป็นนิกายลังกาวงศ์ รามัญวงศ์ ฯลฯ ศาสนาทุกลัทธิในทริภุญไชยนคร ได้รับการพ่องถ่ายไปสู่เมืองอื่นๆ ทั้งในล้านนา ล้านช้าง สิบสองปันนา ลำแสงแรกแห่งพระพุทธศาสนารุ่งเรืองไสวขึ้นนับตั้งแต่ได้มีการขุดพบพระบรมสารีริกธาตุในส่วนของ พระเกศาธาตุ ณ บริเวณวัดพระธาตุนครทริภุญไชยปัจจุบัน ในรัชสมัยของพญาอาทิตยราช รวพุทธศตวรรษที่ ๑๖ - ๑๗ ทรงสถาปนาพระบรมธาตุเจดีย์ขึ้นแห่งแรกในภาคเหนือ โบราณราชประเพณีกำหนดให้พระมหากษัตริย์ ทุกพระองค์จักต้องมากราบนมัสการพระบรมธาตุเจดีย์แห่งนี้ก่อนพระราชพิธีบรมราชาภิเษก มีหลักฐานปรากฏว่า แม้แต่หลวงจีนทิเบตในแต่ละปีก็ต้องจาริกแสวงบุญด้วยการมาสักการะพระมหาธาตุเจดีย์ทริภุญไชยสะท้อนว่า เมืองลำพูนคือศูนย์กลางของพุทธศาสนาแห่งลุ่มแม่น้ำปิง วัง ยม น่าน ตลอดจนลุ่มน้ำ โขง-สละวิน トラบถึงวันนี้ ลำพูนได้กลายเป็นศูนย์รวมอารยธรรมทางพุทธศาสนาแห่งอาณาจักรล้านนา ซึ่งศาสนสถานปรากฏให้เห็นในปัจจุบันได้แก่ วัดพระธาตุนครทริภุญไชย วัดพระพุทธรูปตากผ้าในอำเภอป่าซาง และวัดพระพุทธรูปห้วยต้ม ในอำเภอลี้ เป็นต้น องค์พระบรมเจดีย์ในวัดพระธาตุนครทริภุญไชยเชื่อว่าเป็นพระเจดีย์ที่เก่าแก่ที่สุดโดย พระบาทสมเด็จพระเจ้าอยู่หัวในรัชกาลที่ ๔ ได้ทรงยกย่องและสถาปนาพระบรมธาตุเจดีย์องค์นี้พร้อมทั้ง ได้จารึกไว้ว่าเป็นพระเจดีย์องค์หนึ่งในแปด พระบรมธาตุเจดีย์ที่มีชื่อเสียงที่สุดในประเทศไทย วัดพระธาตุนครทริภุญไชย ยังได้ชื่อว่า เป็นพระบรมธาตุเจดีย์ประจำราศีของผู้เกิดปีระกาอีกด้วย

จามเทวี : แม่เมือง - มิ่งเมือง ภายหลังจากการล่มสลายของเมือง “สมันตประเทศ” ด้วยการขาดผู้นำ ที่ทรงคุณธรรม กลุ่มนักพรตฤๅษีผู้มีบทบาทในการสร้างเมืองตั้งแต่เริ่มแรก ได้กอบบ้านกู้เมืองขึ้นมาใหม่ ในราวปี พ.ศ. ๑๒๐๔ เฉลิมนามว่า “ทริภุญไชยนคร” โดยได้อัญเชิญราชธิดาของพระเจ้ากรุงละโว้นามว่า “พระนางจามเทวี” มาเป็นปฐมกษัตริย์ในปี พ.ศ. ๑๒๐๖ พระนางทรงนำเอาอารยธรรมชั้นสูงแบบทวารวดีขึ้นมา ทางแม่น้ำปิงสู่ดินแดนภาคเหนือของไทยเป็นครั้งแรก ทรงรวบรวมชนพื้นเมืองกลุ่มต่าง ๆ เข้าด้วยกันภายใต้การ ปกครองแบบทศพิธราชธรรมทรงประกาศพระพุทธศาสนาให้เลื่องลือไกลด้วยการสร้างวัดวาอารามกระจาย ทั่วดินแดน อีกทั้งยังทรงขยายอาณาเขตความเจริญไปยังลุ่มน้ำต่างๆ อาทิเมืองเขลางคนคร - อาลัมพางค์ (ลำปาง) แห่งลุ่มน้ำวังเวียงเกาะ เวียงท่ากาน เวียงมะโน เวียงฮอด บันปลายพระชนม์ชีพทรงสละราชสมบัติให้แก่พระราช โอรสฝาแฝด “เจ้ามหันตยศ เจ้าอนันตยศ” ให้ครองแคว้นทริภุญไชย - เขลางคนครสืบมา ในขณะที่พระองค์ ทรงครองศีลอุบาสิกา คุณงามความดีที่ทรงกระทำไว้เป็นที่ขจรขจายมีมากเกินคณานับ จนได้รับฉายาว่าเป็น “พระแม่เมือง - พระมิ่งเมือง” ของชาวเมืองทริภุญไชย

“ยุคล้านนา”

ยามสิ้นแสงอัสดงคตทริภุญไชยนครผ่านกาลเวลอันรุ่งโรจน์มานานถึงหกศตวรรษด้วยกิตติศัพท์ความอุดมสมบูรณ์ มั่งคั่ง ทำให้เป็นที่หมายปองของ “พญามังราย” เจ้าผู้ครองแคว้น “หิรัญนครเงินยาง” แถบเมืองเชียงราย ปี พ.ศ. ๑๘๒๔ พญามังรายได้ยกกองทัพอันแข็งแกร่งมาเผาแคว้นทริภุญไชยจนวายวอด ในสมัย “พญาธิบยา” แต่พญามังรายก็ไม่ประทับอยู่ที่เมืองทริภุญไชย โดยให้เหตุผลว่าเป็นเมืองพระธาตุ อีกเหตุผลหนึ่งซึ่งภูมิไม่เหมาะสม เป็นเมืองขนาดเล็ก การขยายตัวของเมืองเป็นไปได้ยากจึงให้อ้ายฟ้าหรือขุนฟ้าครองเมืองทริภุญไชยแทน และย้ายราชธานีใหม่ไปอยู่ที่ “เวียงชะแ้ว” หรือ “เวียงแจ้เจียงกุม” และย้ายไปอยู่ที่ “เวียงกุมกาม” และ “นพบุรีนครพิงค์เชียงใหม่” ในปี พ.ศ. ๑๘๓๙ โดยการผนวกแคว้นทริภุญชัยและแคว้นโยนกเข้าด้วยกัน โดยมี เชียงใหม่เป็นศูนย์กลาง ส่วนทริภุญไชยเป็นส่วนกลางด้านศาสนา โดยให้บูรณะพระธาตุทริภุญชัยสร้างมณฑป ทรงปราสาทที่พญาสิทธิสิทธิ์สร้างไว้ให้สูงขึ้นเป็น ๓๒ คอก ได้ถวายข้าทาสบริวารแก่วัดพระธาตุทริภุญชัย และส่งให้กษัตริย์เมืองเชียงใหม่องค์ต่อ ๆ มาทุกพระองค์มีหน้าที่ในการดูแลบูรณะวัดพระธาตุทริภุญชัยสืบต่อมา

ในปี พ.ศ. ๑๙๙๐ สมัยพญาติโลกราชกษัตริย์เมืองเชียงใหม่ ราชวงศ์มังรายลำดับที่ ๙ ได้อาราธนา พระมหาเมธังกรมาเป็นผู้ควบคุมการบูรณะและเสริมองค์พระธาตุขึ้นใหม่โดยปรับปรุงโดยสร้างพระธาตุจากเจดีย์ ทรงปราสาทเป็นทรงพระฆังหรือทรงลังกาทตามแบบพระพุทธรูปศาสนาแบบลังกาวงศ์ของเมืองเชียงใหม่โดยก่อเป็น เจดีย์สูงขึ้นเป็น ๓๒ คอก กว้างขึ้นเป็น ๕๒ คอกเป็นรูปทรงที่เห็นอยู่ในปัจจุบัน ในปี พ.ศ. ๒๐๕๔ สมัยพระเมืองแก้ว กษัตริย์เมืองเชียงใหม่ ราชวงศ์มังราย ลำดับที่ ๑๑ ได้ทรงบำเพ็ญ พระราชกุศลที่วัดพระธาตุทริภุญชัย เป็นประจำทุกปี ได้ป่าวร่องโฆษณาเรียไร่ ง่ายซื้อทองบุงองค์พระธาตุเจดีย์เป็นทองแดงหนักสิบเก้าแสนแปดหมื่นห้า พันสี่ร้อยบาทสองสลึงแล้วลงรักปิดทองคำเปลว ให้สร้างพระวิหารหลวง แล้วสร้างรั้วรอบพระบรมธาตุ (สัตตบัณฺขร) ระเบียงหอก ๕๐๐ เล่ม เกณฑ์กำลังพลร้อยและก่อกำแพงเมืองทริภุญไชยด้วยอิฐในปี พ.ศ. ๒๐๕๙ เพื่อป้องกันภัยจากอยุธยาจนมาถึงสมัยพญาเกือนา กษัตริย์ล้านนาองค์ที่ ๖ ทรงอาราธนาพระสุมนเถระจากสุโขทัย ในปี มาจำพรรษาที่วัดพระยืน พ.ศ. ๑๙๑๒ เมืองทริภุญไชยก่อน เมื่อสร้างวัดบุปผาราม (สวนดอก) พระสุมนเถระ จึงมาจำพรรษาที่แห่งนี้จนถึงแก่มรณภาพในปี พ.ศ. ๑๙๓๒ นับว่าพระสุมนเถระได้มาวางรากฐานพระพุทธรูปศาสนา ลัทธิลังกาวงศ์ในเมืองเชียงใหม่ให้เป็นศูนย์กลางแทนนิกายเดิม (รามัญวงศ์) ที่มีทริภุญไชยเป็นศูนย์กลาง แต่เมืองเดิม และในสมัยต่อมาคือ พญาแสนเมืองมา ในราวปี พ.ศ. ๑๙๕๑ มีพระราชกรณียกิจด้านทะนุบำรุง พระพุทธรูปศาสนา โดยโปรดให้หุ้มพระบรมธาตุเจดีย์ทริภุญชัยด้วยแผ่นทองคำหนักสองแสนหนึ่งหมื่นบาทหรือ ๒๕๒ กิโลกรัม

“ยุคต้นรัตนโกสินทร์”

การใช้วีเทโศบายทางการเมืองระหว่างล้านนา (เชียงใหม่) กับสยามประเทศเป็นไปอย่างชิงไหวชิงพริบ เจ้าเมืองฝ่ายเหนือใช้ความพยายามอย่างยิ่งยวดที่จะรักษาประเทศล้านนาเอาไว้ แต่มีอาจด้านแรงคุกคามข้างฝ่าย สยามประเทศได้ เนื่องจากสยามได้ใช้วิธีหลายรูปแบบที่จะรวมล้านนาให้เป็นหนึ่งเดียว อาทิ ส่งนักกฎหมายฝรั่ง และหมอสอนศาสนาเข้ามาอยู่ในเชียงใหม่ อีกทั้งส่งข้าหลวงสามหัวเมืองมาประจำหลังจากที่รัฐบาลส่วนกลางสยาม ได้เซ็นสนธิสัญญาเบาริง กับอังกฤษในปี พ.ศ. ๒๓๙๘ (สมัยรัชกาลที่ ๔) บริษัทอังกฤษก็มีสิทธิเข้ามาสัมปทานไม้ใน ล้านนาได้ เพียงแค่ขออนุญาตต่อเจ้าผู้ครองนครโดยตรงจนเกิดกรณีพิพาทขึ้นหลายครั้งระหว่างเจ้าผู้ครองนคร เชียงใหม่กับบริษัททำไม้ รัฐบาลกลางเห็นว่าผลประโยชน์การทำไม้กับชาวตะวันตกมีรายได้มหาศาล จึงทำ สนธิสัญญาเชียงใหม่ขึ้น ๒ ครั้ง ในปี พ.ศ. ๒๔๑๖ และ พ.ศ. ๒๔๒๖ เนื้อหาสาระอยู่ที่การลดอำนาจเจ้าผู้ครองนคร เชียงใหม่ลงไม่ให้เข้ามามีบทบาทด้านสัมปทานได้ พร้อมส่งเจ้าหน้าที่จากส่วนกลางเข้ามาดูแลเชียงใหม่ และจัดตั้ง กรมป่าไม้ขึ้นที่นี้ในปี พ.ศ. ๒๔๓๗ สถานการณ์ครั้งนั้นเป็นเหตุสำคัญให้เกิดการปฏิรูปการปกครองแผ่นดินขึ้น โดยรวบรวมอำนาจการปกครองทั้งหมดให้อยู่กับส่วนกลาง ลดบทบาทของเจ้าเมืองฝ่ายเหนือให้น้อยลง ยกเลิกฐานะหัวเมืองประเทศราชจัดเป็นหน่วยปกครองที่เรียกว่า “มณฑล” โดยส่งข้าราชการจากส่วนกลางเข้ามา ปกครองกระทั่งเจ้าดาราดิเรกรัตนไพโรจน์ เจ้าผู้ครองนครลำพูนองค์ที่ ๗ ถึงแก่พิราลัย ได้เกิดการแย่งชิงอำนาจขึ้น ท่ามกลางทายาทจึงเป็นโอกาสอันดีของทางส่วนกลางที่จะใช้ช่วยโอกาสข้ออ้างเข้ามาจัดระเบียบการปกครองเมือง ลำพูนใหม่อย่างเบ็ดเสร็จเรียบร้อย

"ยุคเก็บผักใส่ซ้าเก็บข้าใส่เมือง"หลังจากขับไล่พม่าออกจากเมืองล้านนาแล้ว พญาจำบ้านได้รับการแต่งตั้ง ให้เป็นเจ้าเมืองเชียงใหม่ส่วนพญากาวีละให้เป็นเจ้าเมืองลำปางโดยพิธีดังกล่าวทำขึ้นที่วัดพระธาตุหริภุญชัย เชียงใหม่สามารถปกครองตนเองได้ในฐานะเมืองประเทศราชของราชอาณาจักรสยาม แต่ในขณะเดียวกันพม่ายังไม่ หมดอำนาจเสียทีเดียว คอยมาคุกคามเชียงใหม่อยู่ไม่ขาด พญาจำบ้านซึ่งมีประชากรอยู่น้อยนิดไม่สามารถต่อสู้กับ พม่าได้จึงชักชวนกันทั้งบ้านเมือง และหนีไปอยู่กับเจ้าเจ็ดตนที่เมืองลำปางเมื่อพญาจำบ้านเสียชีวิตลง พระเจ้ากรุง ธนบุรีได้แต่งตั้งพญากาวีละขึ้นครองเมืองเชียงใหม่แทนในปี พ.ศ. ๒๓๒๕ ซึ่งในขณะนั้นเชียงใหม่เป็นเมืองร้าง พม่ายังมีอิทธิพลอยู่ การที่จะฟื้นฟูเชียงใหม่จึงเป็นปัญหาหนักพญากาวีละจำต้องค่อยๆ รวบรวมไพร่พลให้มั่นคง โดยขอ ผู้คนจากเมืองลำปางและกลุ่มไพร่เดิมอีกจำนวนหนึ่งใช้ เวียงป่าซาง เป็นฐานที่มั่นรวบรวมผู้คนซึ่งเรียกว่า “เก็บ ฮอมตอมไพร่” พญากาวีละใช้เวลารวบรวมชาวบ้านนานถึง ๑๔ ปี จึงจักสามารถเข้าไปฟื้นฟูและตั้งเมืองเชียงใหม่ ได้ในปี พ.ศ. ๒๓๘๘ และฟื้นฟูเมืองลำพูนขึ้นมาใหม่แต่งตั้งพญาบุรีรัตนคำพันเป็นเจ้าเมืองลำพูนชื่อว่า พญาลำพูนชัย และเจ้าบุญมาน้องคนสุดท้ายของเจ้าเจ็ดตนเป็นพญาอุปราช โดยนำคนมาจากเมืองลำปาง ๕๐๐ คน จากเมือง เชียงใหม่อีก ๑,๐๐๐ คน และกวาดต้อนคนของจำนวน ๑๐,๐๐๐ คนให้อยู่ที่เมืองลำพูนตรงข้ามกับพระธาตุเจ้าหริ ภุญชัย อีกพวกหนึ่งของแม่น้ำกวางกลุ่มชาวยองเหล่านี้ต่อมาได้เป็นช่างทอผ้า สล่าช่างฝีมือ ผู้มีบทบาทสำคัญในการ ฟื้นฟูวัฒนธรรมล้านนาให้แก่เมืองลำพูน

นอกจากชาวยองแล้ว ยังมีอีกกลุ่มคนที่เคยกวาดต้อนมาได้สมัยเมื่อพญากาวิละอยู่เวียงป่าซาง คือกลุ่มเมืองแถบตะวันตกริมแม่น้ำคง ได้แก่ บ้านสะต๋อยสอยไร บ้านวังลุง วังกาศ น่าจะเป็นกลุ่มชาวลัวะ ชาวเม็ง อีกกลุ่มคือพวกชาวไตใหญ่จากเมืองปุ เมืองป๋น เมืองสาด เมืองนาย เมืองชวาด เมืองแหน กลุ่มที่ตามมาภายหลังก็คือกลุ่มชาวไตเขินจากเมืองเชียงตุง และทยอยกันเข้ามาอีกระลอกเพื่อหนีภัยสงครามคือกลุ่มไตลื้อในเขตอำเภอบ้านธิ ชาวหลวยจากบ้านออนหลวย ในยุคนี้นักประวัติศาสตร์ขนานนามว่ายุค “เก็บผักใส่ซ้า เก็บข้าใส่เมือง” การอพยพยังคงมีมาอย่างต่อเนื่องจนถึงหลังสงครามมหาเอเซียบูรพาการหลังไหลถ่ายเทชาวยอง และชาวลื้อได้สิ้นสุดลงเมื่อมีการกำหนดปักปันเขตแดนประเทศไทย - จีน - พม่า - ลาวอย่างชัดเจน และปัจจุบันเมืองยองขึ้นอยู่กับการปกครองของสหภาพพม่า

คำขวัญจังหวัดลำพูน

“พระธาตุเด่น พระรอดขลัง ลำไยดัง กระเทียมดี ประเพณีงาม จามเทวี ศรีหริภุญชัย”



ตราประจำจังหวัด

เจดีย์ในดวงตรา หมายถึง พระธาตุหริภุญชัย ซึ่งกล่าวกันว่า มีพระบรมธาตุของพระพุทธเจ้าประดิษฐานอยู่นับเป็นปูชนียสถานสำคัญ เป็นที่เคารพนับถือของชาวเมืองและจังหวัดใกล้เคียง



ดอกทองกวาว

ชื่อวิทยาศาสตร์ : *Butea monosperma* (Lam.) Taub
 ชื่อพ้อง : *Butea frondosa* Wild.
 ชื่อสามัญ : Flame of the Forest, Bastard Teak
 วงศ์ : Leguminosae-Papilionoideae
 ชื่ออื่น : กวาว กำว (ภาคเหนือ) จอมทอง (ภาคใต้)
 จำ (เขมร) ทองธรรมชาติ ทองพรหมชาติ ทองตัน
 (ภาคกลาง)
 ลักษณะทางพฤกษศาสตร์ :
 ส่วนที่ใช้ : ดอก ยาง ใบ เมล็ด



ต้นจามจุรี

ชื่อพื้นเมือง : จามจุรี กำมปู้ จำจา
 ชื่อวิทยาศาสตร์ : *Samanea saman* (Jacq.) Merr.
 ชื่อวงศ์ : LEGUMINOSAE-MIMOSOIDEAE
 ชื่อสามัญ : Rain Tree, East Indian Walnut, Monkey Pod
 แหล่งกระจายพันธุ์ : ถิ่นกำเนิด อเมริกาเขตร้อน ไปจนถึง
 บราซิล นำเข้ามาปลูกในไทยครั้งแรก โดยนายเอช สเลด
 เจ้ากรมป่าไม้คนแรกของไทย
 ลักษณะ : ไม้ผลัดใบโตเร็ว เรือนยอดแผ่กว้างคล้ายรูปร่ม
 เรือนยอดสูงประมาณ ๒๐ – ๓๐ ม. เปลือกสีดำแตกและ
 ร่อน ใบเป็นใบผสมแบบขนนกสองชั้นทั้งใบยาวประมาณ
 ๒๕ – ๔๐ ซม. ใบประกอบด้วยช่อใบ 4 คู่ ใบย่อย ๒ – ๑๐
 คู่ ต่อหนึ่งใบ ด้านหน้าใบสีเขียวเข้มเป็นมัน ด้านหลังใบสี
 เขียวนวล และมีขนเล็กน้อย ดอก เป็นช่อทรงกลม แต่ละช่อ
 รวมกันเป็นช่อใหญ่ ช่อดอกเกิดที่ปลายกิ่ง กลีบดอกเล็ก
 มาก แต่ละช่อดอกมีดอกตัวเมียดอกเดี่ยว และล้อมรอบ
 ด้วยดอกตัวผู้เป็นจำนวนมาก ดอกบานมีสีชมพูซึ่งเป็นสี
 ของเกสรตัวผู้ ผล เป็นฝักแบนเมื่อแก่ก็จะไม่แตก ฝักแก่จะ
 มีสีน้ำตาลดำขนาดกว้าง ๑.๕ – ๒ ซม. ยาว ๑๒ – ๒๐ ซม.
 ภายในฝักมีเนื้อนุ่มรสหวาน ฝักหนึ่งๆ มีเมล็ด ๑๕ – ๒๕
 เมล็ดเมล็ดสีน้ำตาลดำยาว ๐.๕ – ๐.๘ ซม.

๑.๑.๑ ข้อมูลพื้นฐานทางกายภาพ

๑) ที่ตั้งและอาณาเขต

๓.๑.๑ ข้อมูลพื้นฐานด้านกายภาพ

๑) อาณาเขตและที่ตั้ง

จังหวัดลำพูนตั้งอยู่ทางภาคเหนือตอนบนของประเทศไทย อยู่ห่างจากกรุงเทพมหานคร ตามทางหลวงแผ่นดินหมายเลข ๑๑ (สายเอเชีย) เป็นระยะทาง ๖๘๙ กิโลเมตร ตามทางหลวงแผ่นดินสายถนนพหลโยธินเป็นระยะทาง ๗๒๔ กิโลเมตร และตามทางรถไฟ ๗๒๙ กิโลเมตร ตั้งอยู่ระหว่างเส้นรุ้งที่ ๑๘ องศาเหนือ และเส้นแวงที่ ๙๙ องศาตะวันออก อยู่ในกลุ่มจังหวัดภาคเหนือตอนบน ๑ เป็นพื้นที่ที่มีศักยภาพในการพัฒนาเป็นศูนย์กลางความเจริญของภาคเหนือและอนุภูมิภาคลุ่มน้ำโขงหรือพื้นที่สี่เหลี่ยมเศรษฐกิจ

- ทิศเหนือ ติดต่อกับ อ.สารภี อ.สันกำแพง จ.เชียงใหม่
- ทิศใต้ ติดต่อกับ อ.เถิน จ.ลำปาง และ อ.สามเงา จ.ตาก
- ทิศตะวันออก ติดต่อกับ อ.ห้างฉัตร อ.สบปราบ อ.เสริมงาม จ.ลำปาง
- ทิศตะวันตก ติดต่อกับ อ.ฮอด อ.จอมทอง อ.หางดง อ.สันป่าตอง จ.เชียงใหม่

จังหวัดลำพูนเป็นจังหวัดที่มีขนาดเล็กที่สุดของภาคเหนือ มีพื้นที่ทั้งหมดประมาณ ๔,๕๐๕.๘๘๒ ตร.กม. หรือประมาณ ๒,๘๑๕,๖๗๕ ไร่ หรือคิดเป็นร้อยละ ๔.๘๕ ของพื้นที่ ภาคเหนือตอนบน บริเวณที่กว้างที่สุดประมาณ ๔๓ กม. และยาวจากเหนือจรดใต้ ๑๓๖ กม.

ตารางแสดงขนาดพื้นที่จำแนกตามรายอำเภอของจังหวัดลำพูน

รายชื่ออำเภอ	ขนาดพื้นที่ (ตร.กม.)	ร้อยละ ของพื้นที่ทั้งหมด	ระยะทางห่าง จากจังหวัด (กม.)
๑. อำเภอเมืองลำพูน	๔๗๙.๘๒๕	๑๐.๗๘	-
๒. อำเภอป่าซาง	๒๙๙.๙๕๐	๖.๕๒	๑๑
๓. อำเภอบ้านโฮ่ง	๕๙๖.๙๐๑	๑๓.๓๑	๓๖
๔. อำเภอแม่ทา	๗๖๒.๖๓๐	๑๖.๖๘	๒๕
๕. อำเภอลี้	๑,๗๐๑.๙๙๐	๓๗.๙๖	๑๐๕
๖. อำเภอทุ่งหัวช้าง	๔๘๖.๑๒๙	๑๐.๗๙	๑๐๕
๗. อำเภอบ้านธิ	๑๒๙.๐๒๔	๒.๗๒	๒๖
๘. อำเภอเวียงหนองล่อง	๔๙.๔๓๓	๑.๒๔	๔๕
รวมทั้งสิ้น	๔,๕๐๕.๘๘๒	๑๐๐	

ตารางแสดงที่ตั้งและอาณาเขตพื้นที่จังหวัดลำพูน

จังหวัด	พื้นที่		จำนวนประชากร (คน)	ความหนาแน่นของ ประชากร (ตร.กม./คน)
	ตารางกิโลเมตร	ไร่		
ลำพูน	๔,๕๐๕.๘๒๒	๒,๘๑๖,๑๗๖.๒๕	๔๐๒,๐๑๑	๘๙.๒๒

ที่มา ที่ทำการปกครองจังหวัดลำพูน ข้อมูล ณ วันที่ ๓๑ ธันวาคม ๒๕๖๓

๒) ลักษณะภูมิประเทศ ลักษณะภูมิประเทศโดยทั่วไปเป็นที่ราบหุบเขาและพื้นที่ภูเขา ที่ราบอยู่ทางทิศตะวันตกเฉียงเหนือของจังหวัด ส่วนหนึ่งของที่ราบแอ่งเชียงใหม่ - ลำพูน หรือที่ราบลุ่มแม่น้ำปิง แม่น้ำกวาง เป็นที่ตั้งของอำเภอเมืองลำพูน อำเภอป่าซาง ตัวเมืองลำพูนมีระดับความสูง ๒๙๐.๒๙ เมตร จากระดับน้ำทะเลปานกลาง และตอนเหนือของอำเภอบ้านโฮ่ง มีความสูงเฉลี่ย ๒๐๐ - ๔๐๐ เมตร จากระดับน้ำทะเลปานกลาง พื้นที่ค่อยลาดสูงขึ้นในตอนกลาง ทางทิศตะวันออกเฉียงใต้และตะวันตกเฉียงใต้ ตั้งแต่อำเภอแม่ทา ตอนใต้ของอำเภอบ้านโฮ่ง อำเภอทุ่งหัวช้าง และอำเภอลี้ มีลักษณะภูมิประเทศเป็นที่ราบสูงและภูเขาสูง มีระดับความสูง ระหว่าง ๔๐๐ - ๘๐๐ เมตร ขึ้นไป ระดับความสูงจะลดลงเมื่อเข้าเขตที่ราบในอำเภอลี้ ที่ระดับความสูงประมาณ ๔๐๐ - ๘๐๐ เมตร แล้วค่อยๆ ยกตัวสูงขึ้นมาทางทิศใต้ ซึ่งเป็นเขตชายแดนติดต่อกับจังหวัดลำปางและจังหวัดตาก ที่ระดับความสูง ๖๐๐ - ๑,๐๐๐ เมตร

๓) ลักษณะภูมิอากาศ จังหวัดลำพูนตั้งอยู่ในภาคเหนือ ซึ่งตามตำแหน่งที่ตั้งอยู่ในเขตร้อนที่ค่อนข้างไปทางเขตอากาศอบอุ่น ในฤดูหนาวจึงมีอากาศเย็นค่อนข้างหนาว แต่เนื่องจากอยู่ลึกเข้าไปในแผ่นดินห่างไกลจากทะเล จึงมีฤดูแล้งที่ยาวนาน และอากาศจะร้อนถึงร้อนจัดในฤดูร้อน จังหวัดลำพูนมีสภาพภูมิอากาศแตกต่างกันอย่างเด่นชัด ๓ ช่วงฤดู คือช่วงเดือนมีนาคมกับเมษายน มีอากาศร้อนช่วงเดือนพฤษภาคมถึงเดือนตุลาคมจะมีฝนตกชุกเป็นฤดูฝน และช่วงเดือนพฤศจิกายนถึงเดือนกุมภาพันธ์ มีอากาศหนาวเย็น เป็นฤดูหนาวซึ่งฤดูหนาวและฤดูร้อนนั้น เป็นช่วงฤดูแล้ง ที่มีระยะเวลาติดต่อกันประมาณ ๖ เดือน ในช่วงฤดูฝนอีก ๖ เดือนนั้น อากาศจะไม่ร้อนเท่ากับในฤดูร้อน และไม่หนาวเย็นเท่า ฤดูหนาว คือมีอุณหภูมิปานกลางอยู่ระหว่างสองฤดูดังกล่าว

๔) เขตการปกครอง จังหวัดลำพูน แบ่งเขตการปกครองออกเป็น ๘ อำเภอ ๕๑ ตำบล ๕๙๔ หมู่บ้าน ๑ องค์การบริหารส่วนจังหวัด ๑ เทศบาลเมือง ๓๙ เทศบาลตำบล ๑๗ องค์การบริหารส่วนตำบล และ ๑๗ ชุมชน

ตารางแสดงจำนวนเขตการปกครองพื้นที่จังหวัดลำพูน

จังหวัด	อำเภอ	ตำบล	หมู่บ้าน	ชุมชน	อบจ.	เทศบาลนคร	เทศบาลเมือง	เทศบาลตำบล	อบต.
ลำพูน	เมืองลำพูน	๑๕	๑๕๙	๑๗	๑	-	๑	๑๔	๑
	ป่าซาง	๙	๙๐	-	-	-	-	๔	๔
	บ้านโฮ้ง	๕	๖๒	-	-	-	-	๒	๔
	แม่ทา	๖	๘๘	-	-	-	-	๗	๑
	อเนก	๘	๙๙	-	-	-	-	๘	๒
	ทุ่งหัวช้าง	๓	๓๕	-	-	-	-	๑	๓
	บ้านธิ	๒	๓๖	-	-	-	-	๑	๑
	เวียงหนองล่อง	๓	๒๕	-	-	-	-	๓	-
รวมทั้งสิ้น		๕๑	๕๙๔	๑๗	๑	-	๑	๓๙	๑๗

ที่มา : ที่ทำการปกครองจังหวัดลำพูน ข้อมูล ณ วันที่ ๓๑ ธันวาคม ๒๕๖๓

๖) ข้อมูลด้านประชากร

ตารางแสดงจำนวนประชากรแยกตามช่วงอายุ จำแนกตามเพศ และจังหวัด

(หน่วย : คน)

จังหวัด	อายุ ๐-๑๗ ปี			อายุ ๑๘ - ๒๕ ปี			อายุ ๒๖ - ๕๙ ปี			อายุ ๖๐ ปีขึ้นไป		
	ชาย	หญิง	รวม	ชาย	หญิง	รวม	ชาย	หญิง	รวม	ชาย	หญิง	รวม
ลำพูน	๓๓,๒๔๑	๓๑,๕๙๓	๖๔,๘๓๔	๑๗,๕๓๕	๑๗,๕๘๙	๓๕,๑๒๔	๙๘,๙๐๘	๑๐๖,๐๔๓	๒๐๔,๙๕๑	๔๓,๖๙๗	๕๓,๔๐๕	๙๗,๑๐๒
รวมทั้งสิ้น ๔๐๒,๐๑๑ คน												

ที่มา: ที่ทำการปกครองจังหวัดลำพูน ข้อมูล ณ ๓๑ ธันวาคม ๒๕๖๓

แผนภูมิแสดงจำนวนประชากรในเขตพื้นที่จังหวัดลำพูน

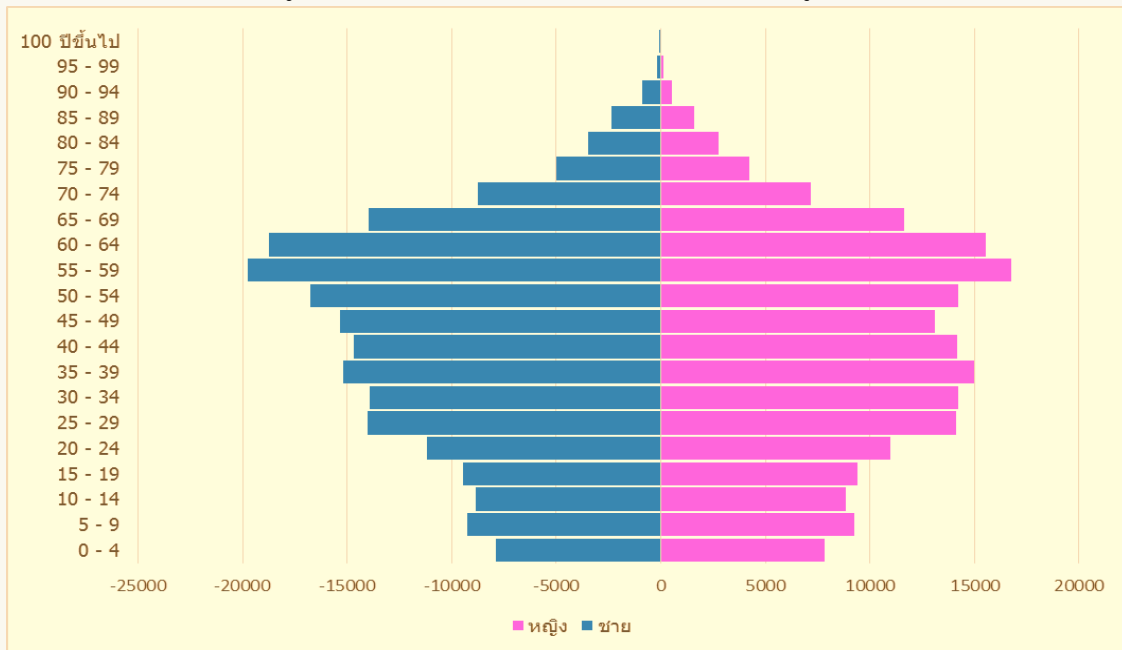

จากแผนภูมิปีรามิดแสดงจำนวนประชากรจังหวัดลำพูนแยกตามช่วงอายุ เป็นปีรามิดแบบหดตัว ตรงกลางพองออกและยอดค่อยๆแคบเข้าคล้ายรูปดอกบัว แสดงถึงรูปแบบอัตราการเกิดและอัตราการตายที่ต่ำลง สัดส่วนประชากรเพศชายกับเพศหญิงในแต่ละช่วงอายุใกล้เคียงกัน ประชากรส่วนใหญ่อยู่ในวัยทำงานเป็นผู้มีอายุระหว่าง ๕๕ - ๕๙ ปี คิดเป็นร้อยละ ๙.๐๘ รองลงมาคือมีอายุระหว่าง ๖๐ - ๖๔ ปี คิดเป็นร้อยละ ๘.๕๓ และอันดับสามคือมีอายุระหว่าง ๕๐ - ๕๔ ปี คิดเป็นร้อยละ ๗.๗๒

๓) ด้านศาสนา ประเพณี วัฒนธรรม และข้อมูลชาติพันธุ์ จำนวนวัดราษฎร์/วัดหลวง จังหวัดลำพูน ปี ๒๕๖๓ มีวัดจำนวนทั้งสิ้น ๔๕๘ แห่ง แบ่งเป็นพระอารามหลวงมหานิกาย ๒ แห่ง วัดราษฎร์มหานิกาย ๔๕๐ แห่ง และธรรมยุต ๘ แห่ง โบสถ์คริสต์ ๓๗ แห่ง มัสยิด ๑ แห่ง

๑) จังหวัดลำพูนมีแหล่งข้อมูลและความรู้ด้านวัฒนธรรม ดังนี้

(๑) ห้องสมุดประชาชนเฉลิมราชกุมารี	๑	แห่ง
(๒) พิพิธภัณฑ์สถานแห่งชาติหริภุญไชย	๑	แห่ง
(๓) พิพิธภัณฑ์วัด	๑	แห่ง
(๔) พิพิธภัณฑ์เอกชน	๒	แห่ง
(๕) ศูนย์วัฒนธรรมจังหวัด	๑	แห่ง
(๖) ศูนย์วัฒนธรรมอำเภอ	๘	แห่ง
(๗) ศูนย์วัฒนธรรมไทยในสถานศึกษา	๑๘	แห่ง
(๘) สภาวัฒนธรรมจังหวัด	๑	แห่ง
(๙) สภาวัฒนธรรมอำเภอ	๘	แห่ง

(๑๐) สภาวัฒนธรรมตำบล	๕๑	แห่ง
(๑๑) โบราณสถาน	๑๗	แห่ง
(๑๒) ศูนย์ศึกษาพระพุทธศาสนาวันอาทิตย์	๔๓	แห่ง
(๑๓) ศูนย์ข้อมูลกลางทางวัฒนธรรมจังหวัดลำพูน	๑	แห่ง
(๑๔) ช่างฝีมือพื้นบ้าน	๑๐	แห่ง

๒) ด้านการสืบทอดวัฒนธรรมจากบรรพชนจนถึงลูกหลาน ในปัจจุบันได้มีการจัดการเรียนการสอน ในสถานศึกษาทั้งในระบบและนอกระบบโรงเรียน ซึ่งได้มีการจัดการเรียนการสอนขึ้นในชุมชนของตนเอง เช่น หมู่บ้าน โรงเรียน โดยได้เชิญบุคลากรที่มีความรู้ด้านวัฒนธรรมและมีความชำนาญด้านภูมิปัญญาของท้องถิ่น มาเป็นวิทยากรถ่ายทอดความรู้ กิจกรรมที่ได้ดำเนินการ ดังนี้

๒.๑) การเรียนการสอนในวัด ได้แก่ การอ่านและการเขียนอักษรพื้นเมือง ศิลปะการตีกลองหลวง การเรียนรู้ทางศิลปะการฟ้อนรำ ฟ้อนเล็บ ฟ้อนยอง ฟ้อนหรือญไฮ

๒.๒) การเรียนการสอนในหมู่บ้านและสถานศึกษา ได้แก่ การฝึกสอนดนตรีพื้นเมือง เช่น สะล้อ ซอ ซึง การฝึกสอน จ้อย คำว ซอ การทอผ้าเมือง ช่างฝีมือ เช่น การแกะสลัก จักสาน งานปั้นหม้อน้ำดินเผา ผลิตภัณฑ์จากมะพร้าว มีดสามห่วง งานปูนปั้น สานสานแห่ง ผ้ายกดอก ปราสาทนก น้ำถุ้ง ผ้าทอกีเอา

๓) ขนบธรรมเนียมประเพณีที่สำคัญ

- (๑) ประเพณีสงกรานต์พระบรมธาตุหรือญชัย
- (๒) ประเพณีทำบุญสลากภัต (ตานก๋วยสลาก)
- (๓) ประเพณีวันสงกรานต์ (ปีใหม่เมือง)
- (๔) ป่าเวณีสงกรานต์พระพุทธรูปปีใหม่เมืองหละปูน
- (๕) ป่าเวณีแห่ไม้ค้ำโพธิ์สะหลี
- (๖) ประเพณีบรวงสรวงเจ้าพ่อผาด่าน
- (๗) ประเพณีแห่ครัวตานและพิธีเปลี่ยนผ้าห่มสิริระครูบาเจ้าชัยวงศาพัฒนา
- (๘) ประเพณีตักน้ำทิพย์ดอยชะม้อ
- (๙) ประเพณีสงกรานต์พระธาตุดอยกวางคำ
- (๑๐) ประเพณีไหว้ฮอยครูบาไหว้สาพระพุทธบาทสามยอด
- (๑๑) ประเพณีสงกรานต์เจ้าตนหลวง
- (๑๒) ประเพณีใส่ขันดอกบูชาเสาอินทขิล
- (๑๓) ประเพณีสืบชะตาหลวงและเปลี่ยนผ้าห่มรูปเหมือนครูบาเจ้าศรีวิชัย
- (๑๔) ประเพณีไหว้สาป่ารมีครูบาเจ้าศรีวิชัยนักบุญแห่งล้านนาไทย
- (๑๕) ประเพณีเลี้ยงผีขุนน้ำบ้านธิ
- (๑๖) ประเพณีแต่งสือวลายผ้าฝ้ายดอนหลวง
- (๑๗) ประเพณีแห่ลูกแก้ววัดพระพุทธบาทตากผ้า
- (๑๘) ประเพณีลอยกระทง (ยี่เป็ง)
- (๑๙) ประเพณีทำบุญปอยหลวง
- (๒๐) ประเพณีตานข้าวใหม่

- (๒๑) ประเพณีแห่แค่หลวง
- (๒๒) ประเพณีการแข่งขันกลองหลวงล้านนา
- (๒๓) ประเพณีเข้าโสสานกรรม (เข้ากรรม)
- (๒๔) ประเพณีฟิ่งเทศน์มหาชาติ

๘) ข้อมูลกลุ่มชาติพันธุ์ ราษฎรบนพื้นที่สูงจังหวัดลำพูน มีการกระจายตัวอาศัยอยู่ใน ๔ อำเภอ ประกอบด้วย อำเภอลี้ ทุ่งหัวช้าง แม่ทา และบ้านโฮ้ง มีจำนวนทั้งสิ้น ๖๐ กลุ่มบ้าน ๑๒,๖๒๓ หลังคาเรือน ๑๒,๘๒๗ ครอบครัว เป็นเพศชาย ๒๒,๑๔๘ คน หญิง ๒๑,๐๔๓ คน รวมทั้งสิ้นจำนวน ๔๓,๑๙๑ คน

จากตาราง เป็นการจำแนกข้อมูลตามอำเภอ พบว่าอำเภอลี้ มีการกระจายตัวของราษฎรบนพื้นที่สูงมากที่สุด จำนวน ๒๒,๕๗๔ คน คิดเป็นร้อยละ ๕๒.๒๗ รองลงมาได้แก่ อำเภอทุ่งหัวช้าง จำนวน ๑๑,๖๕๒ คน คิดเป็นร้อยละ ๒๖.๙๘ อำเภอแม่ทา จำนวน ๖,๑๗๘ คน คิดเป็นร้อยละ ๑๔.๓๐ และอำเภอบ้านโฮ้ง จำนวน ๒,๗๘๗ คน คิดเป็นร้อยละ ๖.๔๕

ตารางแสดงจำนวนหมู่บ้าน/กลุ่มบ้าน/ชุมชนบนพื้นที่สูงจังหวัดลำพูน

อำเภอ	กลุ่มชาติพันธุ์	จำนวน				ประเภท			สถานภาพ	
		หมู่บ้าน	ตำบล	หลังคาเรือน	ครอบครัว	ชาย	หญิง	รวม	มีสัญชาติไทย	ไม่มีสัญชาติไทย
ลี้	กะเหรี่ยง	๒๔	๖	๔,๑๘๕	๔,๑๘๕	๙,๓๕๕	๘,๖๗๖	๑๘,๐๓๑	๑๗,๙๖๔	๖๗
	ไทยพื้นราบ			๒,๐๓๗	๒,๐๓๗	๒,๒๐๙	๒,๓๓๔	๔,๕๔๓	๔,๕๔๓	-
ทุ่งหัวช้าง	กะเหรี่ยง	๑๗	๓	๓,๖๔๘	๓,๖๗๘	๕,๘๕๑	๕,๘๐๑	๑๑,๖๕๒	๑๑,๖๕๑	๑
แม่ทา	กะเหรี่ยง	๑๓	๔	๑,๘๘๘	๑,๙๘๑	๓,๒๘๙	๒,๘๘๙	๖,๑๗๘	๖,๑๗๘	-
บ้านโฮ้ง	กะเหรี่ยง	๖	๒	๖๙๗	๗๖๙	๑,๑๙๕	๑,๐๔๙	๒,๒๔๔	๒,๒๔๓	๑
	ไทยพื้นราบ			๑๖๘	๑๗๗	๒๔๙	๒๙๔	๕๔๓	๕๔๓	-
รวม	๒	๖๐	๑๕	๑๒,๖๒๓	๑๒,๘๒๗	๒๒,๑๔๘	๒๑,๐๔๓	๔๓,๑๙๑	๔๓,๑๒๒	๖๙

ที่มา : ศูนย์พัฒนาราษฎรบนพื้นที่สูงจังหวัดลำพูน , มีนาคม ๒๕๖๓

๙) ข้อมูลด้านสาธารณสุข

ตารางแสดงจำนวนหน่วยบริการสาธารณสุข ภาครัฐและภาคเอกชน จังหวัดลำพูน

(หน่วย:แห่ง)

จังหวัด	โรงพยาบาลสังกัดภาครัฐ (แห่ง)					โรงพยาบาลสังกัดเอกชน (แห่ง)
	รพศ.	รพท.	รพช.	รพ.สต.	อื่นๆ	
ลำพูน	-	๑	๗	๗๒	- สถานพยาบาลเอกชน/คลินิก ๑๓๑ แห่ง - ศูนย์บริการเทศบาล ๑ แห่ง - คลินิกทันตกรรม ๓๒ แห่ง	๒

หมายเหตุ. รพศ.=โรงพยาบาลศูนย์

ที่มา : สำนักงานสาธารณสุขจังหวัดลำพูน ณ วันที่ ๓๑ ธ.ค. ๒๕๖๓

รพท. = โรงพยาบาลทั่วไป

รพ.สต. = โรงพยาบาลส่งเสริมสุขภาพตำบล

รพช. = โรงพยาบาลชุมชน อื่น ๆ

จังหวัดลำพูนมีหน่วยบริการสาธารณสุข ทั้งภาครัฐ และภาคเอกชน จำนวนทั้งสิ้น ๒๔๖ แห่ง ได้แก่ โรงพยาบาลทั่วไป ๑ แห่ง โรงพยาบาลชุมชน ๗ แห่ง โรงพยาบาลส่งเสริมสุขภาพตำบล ๗๒ แห่ง สถานพยาบาลเอกชน/คลินิก ๑๓๑ แห่ง ศูนย์บริการเทศบาล ๑ แห่ง คลินิกทันตกรรม ๓๒ แห่ง และโรงพยาบาลสังกัดเอกชน ๒ แห่ง

ตารางแสดงจำนวนประชากรต่อแพทย์รายจังหวัด

(หน่วย : คน)

จังหวัด	แพทย์	ประชากร	ประชากรต่อแพทย์
ลำพูน	๑๓๖	๔๐๒,๐๑๑	๒,๙๕๖

ที่มา : สำนักงานสาธารณสุขจังหวัดลำพูน ณ วันที่ ๓๑ ธ.ค. ๒๕๖๓

จังหวัดลำพูนมีจำนวนประชากรทั้งสิ้น ๔๐๒,๐๑๑ คน มีแพทย์ จำนวน ๑๓๖ คน จำนวนประชากรต่อแพทย์ คิดเป็นประชากร ๒,๙๕๖ คน ต่อแพทย์ ๑ คน

๑๐) ข้อมูลด้านการศึกษา

ตารางแสดงจำนวนนักเรียน/นักศึกษาในระบบจำแนกตามระดับชั้น ปี พ.ศ. ๒๕๖๓

(หน่วย:คน)

จังหวัด	ระดับการศึกษา (คน)							
	อนุบาล	ประถม	ม.ต้น	ม.ปลาย	ปวช.	ปวส.	ป.ตรี	รวม
ลำพูน	๑๓,๐๖๖	๒๓,๔๕๐	๑๑,๗๖๘	๖,๙๒๐	๔,๓๒๔	๒,๖๔๒	๕๙๙	๖๒,๗๖๙

ที่มา : สำนักงานศึกษาธิการจังหวัดลำพูน ข้อมูล ณ วันที่ ๒๕ ก.ค. ๒๕๖๓

จังหวัดลำพูนมีจำนวนนักเรียนนักศึกษาในระบบ จำแนกตามระดับชั้น ปี พ.ศ. ๒๕๖๓ จำนวนทั้งสิ้น ๖๒,๗๖๙ คน ดังนี้ ระดับอนุบาล ๑๓,๐๖๖ คน ระดับประถม ๒๓,๔๕๐ คน ระดับม.ต้น ๑๑,๗๖๘ คน ระดับม.ปลาย ๖,๙๒๐ คน ระดับ ปวช. ๔,๓๒๔ คน ระดับ ปวส. ๒,๖๔๒ คน และระดับ ป.ตรี ๕๙๙ คน

ตารางแสดงสถานศึกษาในระบบ นอกกระบบ จำแนกรายสังกัด รายจังหวัด ปีการศึกษา ๒๕๖๓

(หน่วย:จำนวน:แห่ง)

รายการสถานศึกษา (แห่ง)							
ในระบบ						นอกกระบบ	รวม
สพฐ.	เอกชน	อาชีวศึกษา	อุดมศึกษา	ท้องถิ่น	สำนักพุทธ ฯ	กศน.	
๑๙๒	๕๑	๘	๑	๑๐๔	๑๐	๘	๓๗๔

ที่มา : สำนักงานศึกษาธิการจังหวัดลำพูน ข้อมูล ณ วันที่ ๒๕ ก.ค. ๖๓

จังหวัดลำพูนมีสถานศึกษาในระบบ นอกกระบบ จำแนกรายสังกัด ปีการศึกษา ๒๕๖๓ จำนวนทั้งสิ้น ๓๗๔ แห่ง ดังนี้ สพฐ. ๑๙๒ แห่ง เอกชน ๕๑ แห่ง อาชีวศึกษา ๘ แห่ง อุดมศึกษา ๑ แห่ง ท้องถิ่น ๑๐๔ แห่ง สำนักงานพระพุทธศาสนาแห่งชาติ ๑๐ แห่ง และ กศน. ๘ แห่ง

ตารางแสดงคะแนนเฉลี่ยการทดสอบ O-Net ระดับมัธยมศึกษาตอนปลาย (%) ปี พ.ศ. ๒๕๖๑ – ๒๕๖๓

จังหวัด	ปีการศึกษา		
	๒๕๖๑	๒๕๖๒	๒๕๖๓
ระดับประเทศ	๓๕.๐๒	๓๒.๓๔	๓๓.๗๙
จังหวัดลำพูน			
- สำนักงานเขตพื้นที่การศึกษา มัธยมศึกษา	๓๖.๐๒	๓๒.๘๑	๓๕.๒๙

จังหวัด	ปีการศึกษา		
	๒๕๖๑	๒๕๖๒	๒๕๖๓
- สำนักงานคณะกรรมการส่งเสริมการศึกษาเอกชน	๓๖.๐๒	๒๗.๓๗	๒๗.๘๐
- สำนักงานการศึกษาพิเศษ	๒๘.๙๑	๒๖.๗๙	๒๘.๘๔
- กรมส่งเสริมการปกครองท้องถิ่น	๒๙.๕๙	๒๗.๘๘	๒๙.๔๕
-สำนักงานพระพุทธศาสนาแห่งชาติ	๒๙.๗๗	๒๔.๗๐	๒๕.๑๘

มา : สำนักงานศึกษาธิการจังหวัดลำพูน ข้อมูล ณ วันที่ ๓๑ พ.ค. ๖๔

จังหวัดลำพูนมีผลคะแนนเฉลี่ยการทดสอบ O-net ระดับมัธยมศึกษาตอนปลาย ระหว่างปี พ.ศ. ๒๕๖๑ – ๒๕๖๓ โดยแยกตามสังกัด ปรากฏว่า ปี ๒๕๖๑ สนง.เขตพื้นที่การศึกษามัธยมศึกษาและสนง.คณะกรรมการส่งเสริมการศึกษาเอกชน มีผลคะแนนเฉลี่ยมากกว่าระดับประเทศ ปี ๒๕๖๒ สนง.เขตพื้นที่การศึกษามัธยมศึกษา มีผลคะแนนเฉลี่ยมากกว่าระดับประเทศ และปี ๒๕๖๓ สนง.เขตพื้นที่การศึกษามัธยมศึกษา มีผลคะแนนเฉลี่ยมากกว่าระดับประเทศ

๑๑) ข้อมูลด้านภาคีเครือข่าย

ตารางแสดงจำนวนองค์กรภาคีเครือข่าย

องค์กร	จังหวัด
องค์กรสาธารณประโยชน์ ตาม พ.ร.บ. ส่งเสริมการจัดสวัสดิการสังคม	๑๒๑
องค์กรสวัสดิการชุมชน ตาม พ.ร.บ. ส่งเสริมการจัดสวัสดิการสังคม	๓๘
กองทุนสวัสดิการชุมชน	๕๗
สภาเด็กและเยาวชน	๖๖
สภาองค์กรคนพิการ	๑๗
ศูนย์บริการคนพิการทั่วไป	๓๖
ศูนย์พัฒนาคุณภาพชีวิต และส่งเสริมอาชีพของผู้สูงอายุ (ศพอส.)	๒๗
ศูนย์พัฒนาครอบครัวในชุมชน (ศพค.)	๕๘
อาสาสมัครพัฒนาสังคมและความมั่นคงของมนุษย์ (อพม.)	๑,๕๙๐
โครงการบ้านมั่นคง (พอช.)	๐
สภาองค์กรชุมชน	๕๗
ข้อมูลคลังปัญญาผู้สูงอายุ	๑,๓๕๗
ชมรมผู้สูงอายุ	๖๔๕

มา สำนักงานพัฒนาสังคมและความมั่นคงของมนุษย์จังหวัด ลำพูน ข้อมูล ณ วันที่ ๓๑ มีนาคม ๒๕๖๔

จังหวัดลำพูนมีองค์กรภาคีเครือข่าย ดังนี้ องค์กรสาธารณประโยชน์ ตาม พ.ร.บ. ส่งเสริมการจัดสวัสดิการสังคม ๑๒๑ องค์กร องค์กรสวัสดิการชุมชน ตาม พ.ร.บ. ส่งเสริมการจัดสวัสดิการสังคม ๓๘ องค์กร กองทุนสวัสดิการชุมชน ๕๗ กองทุน สภาเด็กและเยาวชน ๕๕ แห่ง สภาองค์กรคนพิการ ๑๗ แห่ง ศูนย์บริการคนพิการทั่วไป ๓๖ แห่ง ศูนย์พัฒนาคุณภาพชีวิตและส่งเสริมอาชีพของผู้สูงอายุ (ศพอส.) ๒๗ แห่ง ศูนย์พัฒนาครอบครัวในชุมชน (ศพค.) ๕๘ แห่ง อาสาสมัครพัฒนาสังคมและความมั่นคงของมนุษย์ (อพม.) ๑,๕๙๐ คน สภาองค์กรชุมชน ๕๗ ตำบล ข้อมูลคลังปัญญาผู้สูงอายุ ๑,๓๕๗ คน และชมรมผู้สูงอายุ ๖๔๕ ชมรม

๑๒) สถานการณ์ด้านสังคม เศรษฐกิจ และทรัพยากรธรรมชาติและสิ่งแวดล้อม

๑. สถานการณ์ด้านสังคม

สถานการณ์เด็ก (อายุต่ำกว่า ๑๘ ปีบริบูรณ์) จังหวัดลำพูนมีประชากรเด็ก จำนวน ๖๔,๘๓๔ คน คิดเป็นร้อยละ ๑๖.๑๓ ของประชากรทั้งหมด พบว่าจำนวนประชากรเด็กมีจำนวนลดลงจากปีที่ผ่านมาถึง ๔,๘๔๖ คน จากจำนวนประชากรเด็กมีสถานการณ์เด็กที่น่าเป็นห่วง ดังนี้ เด็กที่มีพฤติกรรมไม่เหมาะสม จำนวน ๔๙๐ ราย เด็กที่อยู่ในครอบครัวเลี้ยงเดี่ยว จำนวน ๒,๑๗๗ ราย และเด็กที่ตั้งครรภ์ก่อนวัยอันควรและไม่พร้อมในการเลี้ยงดู จำนวน ๑๘๑ ราย และเด็กที่ถูกทารุณกรรมทางร่างกาย จิตใจ และทางเพศ ที่มีการดำเนินคดี จำนวน ๒ ราย ทั้งนี้ จังหวัดลำพูนมีเด็กที่ได้รับเงินอุดหนุนเพื่อการเลี้ยงดูเด็กแรกเกิด จำนวนทั้งสิ้น ๑๑,๔๕๔ คน

สถานการณ์เยาวชน (อายุ ๑๘ – ๒๕ ปี) จังหวัดลำพูนมีประชากรเยาวชน จำนวน ๓๕,๑๒๔ คน คิดเป็นร้อยละ ๘.๗๔ ของประชากรทั้งหมด พบว่าจำนวนประชากรเยาวชนมีจำนวนเพิ่มขึ้นจากปีที่ผ่านมา จำนวน ๒,๖๓๔ คน จากจำนวนประชากรเยาวชนมีสถานการณ์เยาวชนที่น่าเป็นห่วง ดังนี้ เยาวชนที่มีพฤติกรรมไม่เหมาะสม จำนวน ๗๗๓ คน และเยาวชนที่ถูกทารุณกรรมทางร่างกาย จิตใจ และทางเพศ จำนวน ๑ คน

สถานการณ์สตรี (สตรีที่มีอายุ ๒๕ – ๕๙ ปี) จังหวัดลำพูนมีประชากรสตรี จำนวน ๑๐๖,๐๔๓ คน คิดเป็นร้อยละ ๒๖.๓๘ ของประชากรทั้งหมด พบว่าประชากรสตรีของจังหวัดลำพูนมีจำนวนลดลงจากปีที่ผ่านมา จำนวน ๑,๙๑๘ คน จากจำนวนประชากรสตรี มีสถานการณ์ที่น่าเป็นห่วง ดังนี้ แม่เลี้ยงเดี่ยวฐานะยากจนที่ต้องเลี้ยงดูบุตรเพียงลำพัง จำนวน ๑,๙๖๓ คน สตรีที่ถูกเลิกจ้าง/ตกงาน จำนวน ๓,๙๖๑ คน และสตรีที่ถูกทำร้ายร่างกาย จิตใจ จำนวน ๑๕ คน

สถานการณ์ครอบครัว จังหวัดลำพูนมีกลุ่มครอบครัว จำนวนทั้งสิ้น ๑๖๘,๓๕๙ ครอบครัว โดยมีสถานการณ์ครอบครัวที่น่าเป็นห่วง ดังนี้ ครอบครัวยากจน จำนวน ๓๓,๐๐๐ ครอบครัว ครอบครัวหย่าร้าง จำนวน ๒,๔๒๘ ครอบครัว ครอบครัวแหว่งกลาง จำนวน ๔๕๐ ครอบครัว และครอบครัวที่มีคนในครอบครัว กระทำความรุนแรงต่อกัน ๒๓ ครอบครัว

สถานการณ์ผู้สูงอายุ (อายุ ๖๐ ปีขึ้นไป) จังหวัดลำพูนมีพื้นที่การปกครองแบ่งเป็น ๘ อำเภอ ๕๑ ตำบล ๕๗ องค์กรปกครองส่วนท้องถิ่น จังหวัดลำพูนมีผู้สูงอายุ จำนวน ๙๗,๑๐๒ คน จากประชากรทั้งจังหวัด จำนวน ๔๐๒,๐๑๑ คน คิดเป็นร้อยละ ๒๔.๑๕ เป็นอันดับ ๓ ของประเทศรองจากจังหวัดสิงห์บุรีและลำปาง (ข้อมูลจากกรมการปกครอง กระทรวงมหาดไทย วันที่ ๓๑ ธันวาคม ๒๕๖๓) ซึ่งหมายถึง จังหวัดลำพูนเป็น

"สังคมผู้สูงอายุอย่างสมบูรณ์" โดยจำแนกตามช่วงอายุ ดังนี้ ๑) อายุ ๖๐ – ๖๙ ปี จำนวน ๕๙,๘๙๗ คน ๒) อายุ ๗๐ – ๗๙ ปี จำนวน ๒๕,๑๒๓ คน ๓) อายุ ๘๐ – ๘๙ ปี จำนวน ๑๐,๑๘๘ คน ๔) อายุ ๙๐ – ๙๙ ปี จำนวน ๑,๗๙๗ คน ๕) อายุ ๑๐๐ ปีขึ้นไป จำนวน ๙๗ คน จะพบว่าจังหวัดลำพูนมีประชากรสูงอายุที่มีอายุระหว่าง ๖๐ – ๗๐ ปี มากที่สุดคือ ๕๙,๘๙๗ คน คิดเป็นร้อยละ ๖๑.๖๘ ของจำนวนผู้สูงอายุทั้งหมด และในระยะ ๖ ปี ย้อนหลัง ตั้งแต่ปี ๒๕๕๘ – ปัจจุบัน จังหวัดลำพูนมีจำนวนผู้สูงอายุเพิ่มขึ้นอย่างต่อเนื่องรวมทั้งสิ้น ๑๕,๙๙๕ คน โดยมีจำนวนผู้สูงอายุเพิ่มจากปี ๒๕๖๒ จำนวน ๒,๕๓๘ คน

สถานการณ์ผู้สูงอายุของจังหวัดลำพูนที่น่าเป็นห่วง ได้แก่ ผู้สูงอายุช่วยเหลือตัวเองไม่ได้/หรือไม่มีคนดูแล/หรือไม่มีรายได้/หรือผู้ป่วยติดเตียง ติดบ้าน จำนวน ๕,๐๓๗ คน ผู้สูงอายุที่รับภาระดูแลบุคคลในครอบครัว เช่น คนพิการ ผู้ป่วยเรื้อรัง บุตรหลาน และจิตเวช จำนวน ๕๐๙ คน และผู้สูงอายุที่ถูกกระทำความรุนแรงทางร่างกายหรือจิตใจ จำนวน ๑ คน

สถานการณ์คนพิการ คนพิการของประเทศไทย มีจำนวนทั้งสิ้น ๒,๐๗๖,๓๑๑ คน คิดเป็นร้อยละ ๓.๑๓ ของประชากรทั้งประเทศ โดยจังหวัดลำพูนมีคนพิการ จำนวน ๒๒,๐๑๓ คน แยกเป็นเพศชาย ๑๐,๙๓๘ คน เพศหญิง ๑๑,๐๗๕ คน คิดเป็นร้อยละ ๕.๔๗ ของประชากรจังหวัดลำพูน (ณ วันที่ ๓๑ ธันวาคม ๒๕๖๓) จากข้อมูลของศูนย์บริการคนพิการจังหวัดลำพูน ซึ่งจังหวัดลำพูนมีคนพิการสูงเป็นอันดับ ๑ ของประเทศ ประเภทความพิการที่พบมากที่สุดคือ ทางการเคลื่อนไหวหรือทางร่างกาย จำนวน ๑๒,๒๒๙ คน รองลงมา คือ ทางการได้ยินหรือสื่อความหมาย จำนวน ๔,๖๕๗ คน และอันดับสาม คือ ทางจิตใจหรือพฤติกรรม จำนวน ๑,๕๘๘ คน และช่วงอายุที่มีจำนวนคนพิการมากที่สุด คือ ผู้ที่มีอายุ ๖๐ ปีขึ้นไป จำนวน ๑๔,๔๗๖ คน คิดเป็นร้อยละ ๖๕.๗๖ ของจำนวนคนพิการ

สถานการณ์คนพิการของจังหวัดลำพูนที่น่าเป็นห่วงคือ คนพิการมีความต้องการกายอุปกรณ์ จำนวน ๓๕๙ คน และคนพิการที่อยู่คนเดียวตามลำพัง/ไม่มีผู้ดูแล/ถูกทอดทิ้ง จำนวน ๒๐ คน รวมทั้งจำนวนคนพิการของจังหวัดลำพูนที่เพิ่มมากขึ้นถึงจำนวน ๒,๕๒๑ คน ในระยะเวลา ๖ ปีย้อนหลัง นับจากปี ๒๕๕๘ จังหวัดลำพูนมีคนพิการเพียง ๑๙,๔๙๒ คน

ปี ๒๕๖๓ จังหวัดลำพูนมีการจ้างงานคนพิการในสถานประกอบการ จำนวน ๗๔ แห่ง จำนวน ๕๓๑ คน มีศูนย์บริการคนพิการทั่วไป ที่จัดตั้งโดยราชการส่วนท้องถิ่น หรือหน่วยงานภาครัฐ เพื่อให้บริการคนพิการในระดับพื้นที่ หรือตามประเภทความพิการ หรือให้บริการแก่คนพิการเป็นการเฉพาะในเรื่องใดเรื่องหนึ่ง จำนวน ๓๖ แห่ง จังหวัดลำพูนมีชมรม/สมาคมคนพิการ จำนวน ๑๗ ชมรม มีศูนย์การเรียนรู้ในชุมชนเพื่อการฟื้นฟูและพัฒนาคนพิการในชุมชน (CLC) ๓ ศูนย์ รวม ๒๐ แห่ง และมีผู้ช่วยคนพิการ จำนวน ๒๑ คน ดูแลคนพิการ จำนวน ๑๐๕ คน

สถานการณ์ผู้ด้อยโอกาส จังหวัดลำพูนมีสถานการณ์ผู้ด้อยโอกาส ประจำปี ๒๕๖๓ ที่น่าเป็นห่วง ได้แก่ คน มีกลุ่มชาติพันธุ์/ชนกลุ่มน้อย จำนวน ๔๓,๑๙๑ คน ผู้ติดเชื้อ HIV จำนวน ๓,๑๕๐ คน ผู้ติดยาเสพติด จำนวน ๑,๘๒๐ คน คนไร้ที่พึ่ง จำนวน ๔๖ คน และผู้แสดงความสามารถ จำนวน ๔๔ คน

สถานการณ์การค้ามนุษย์ นับตั้งแต่ปี ๒๕๕๗ ถึงปัจจุบัน ปี ๒๕๖๔ จังหวัดลำพูนไม่พบคดีที่เกี่ยวข้องกับการค้ามนุษย์ โดยในปี ๒๕๖๓ ได้ดำเนินการคัดแยกผู้ต้องสงสัยตกเป็นเหยื่อการค้ามนุษย์ จำนวน ๓๕ ราย เป็นเพศชาย ๒๕ ราย คิดเป็นร้อยละ ๗๑.๔๓ เพศหญิง ๑๐ ราย คิดเป็นร้อยละ ๒๘.๕๗ เป็นเด็กอายุต่ำกว่า ๑๘ ปี จำนวน ๔ ราย โดยทั้ง ๓๕ ราย เป็นสัญชาติเมียนมา (ไทใหญ่) และเป็นแรงงานต่างด้าวผิดกฎหมาย โดยผู้ต้องสงสัยตกเป็นเหยื่อการค้ามนุษย์ทั้งหมดเป็นแรงงานต่างด้าวผิดกฎหมายที่เข้ามาเป็นแรงงานภาคเกษตรกรรม เนื่องจากในฤดูเก็บเกี่ยวลำไยซึ่งเป็นพืชผลผลิตทางการเกษตรหลักของจังหวัดลำพูน จำเป็นต้องใช้แรงงานจำนวนมาก

สถานการณ์ความรุนแรงในครอบครัว จังหวัดลำพูนมีจำนวนครอบครัวทั้งสิ้น ๑๖๘,๓๕๕ ครอบครัว มีบ้าน จำนวน ๑๘๒,๓๒๓ หลังคาเรือน มีศูนย์พัฒนาครอบครัวในชุมชน จำนวน ๕๘ แห่ง มีศูนย์ปฏิบัติการเพื่อป้องกันการกระทำความรุนแรงในครอบครัวจังหวัดลำพูน (ศปกต.) จำนวน ๑๖ แห่ง สำหรับสถานการณ์ความเข้มแข็งของครอบครัวจังหวัดลำพูน ตั้งแต่ปี ๒๕๕๕ - ๒๕๖๒ จำนวน ๖ ตำบล รวมทั้งสิ้น ๑๑,๐๖๖ ครัวเรือน พบว่าค่าเฉลี่ยดัชนีความเข้มแข็งของครอบครัวในภาพรวม ระดับคะแนนมีค่าเฉลี่ยสูงกว่าร้อยละ ๗๕ และในปี ๒๕๖๓ ได้ดำเนินการสำรวจสถานการณ์ความเข้มแข็งของครอบครัวจังหวัดลำพูน ครอบคลุมพื้นที่ ๘ อำเภอ ๒๕ ตำบล ละ ๓๐ ครัวเรือน รวมทั้งสิ้น ๗๕๐ ครัวเรือน พบว่า ความเข้มแข็งครอบครัวไทยในภาพรวมระดับตำบล คิดเป็นร้อยละ ๙๐.๐๐ ถือว่ามีค่าเฉลี่ยที่สูงมากและจากการสำรวจข้อมูล จปฐ. ตัวชี้วัดที่ ๓๑ ครอบครัวมีความอบอุ่น พบว่า ผ่านเกณฑ์ ๑๑๒,๘๖๘ ครัวเรือน คิดเป็นร้อยละ ๙๙.๙๘

สำหรับสถานการณ์ความรุนแรงในครอบครัวที่น่าเป็นห่วงของจังหวัดลำพูน ได้แก่ ครอบครัวที่มีการกระทำความรุนแรงต่อกัน (ความรุนแรงด้านร่างกาย จิตใจ และเพศ) จำนวน ๔๑ ครอบครัว รวม ๔๑ ราย เป็นเพศชาย จำนวน ๕ ราย เป็นเพศหญิง จำนวน ๓๖ ราย โดยพบว่าปัญหาความรุนแรงในเด็กที่อายุต่ำกว่า ๙ ปี จำนวน ๕ ราย เด็กอายุ ๑๐ - ๑๘ ปี จำนวน ๗ ราย อายุ ๑๘ - ๕๙ ปี ๒๑ ราย และอายุ ๖๐ ปีขึ้นไป จำนวน ๘ ราย และประเภทปัญหาที่พบได้แก่ การทำร้ายร่างกาย ๒๘ ราย ปัญหาเรื่องเพศ ๓ ราย และปัญหาการข่มขู่/กักขัง/ทอดทิ้ง จำนวน ๑๐ ราย

จังหวัดลำพูนยังพบปัญหาการฆ่าตัวตายสำเร็จ ตั้งแต่ปี ๒๕๕๖ - ๒๕๖๓ อัตราการฆ่าตัวตายสำเร็จอยู่ระหว่าง ๑๔.๖๑ - ๒๑.๗๐ (ซึ่งสูงกว่าเกณฑ์ที่กำหนด ไม่เกินร้อยละ ๖.๓ ต่อแสนประชากร) ในปี ๒๕๖๓ จังหวัดลำพูนมีอัตราการฆ่าตัวตายสำเร็จ เท่ากับ ๒๑.๗๐ ต่อแสนประชากร จำนวนทั้งสิ้น ๘๘ ราย แบ่งเป็นเพศชาย ๗๘ ราย คิดเป็นร้อยละ ๘๘.๖๓ และเพศหญิง ๑๐ ราย คิดเป็นร้อยละ ๑๑.๓๖ โดยช่วงอายุที่มีอัตราการฆ่าตัวตายสำเร็จ ๓ ลำดับแรก ได้แก่ อายุระหว่าง ๔๑ - ๕๐ ปี จำนวน ๒๑ ราย (ร้อยละ ๒๓.๘๖) อายุระหว่าง ๕๑ - ๖๐ ปี จำนวน ๑๙ ราย (ร้อยละ ๒๑.๕๙) และอายุระหว่าง ๓๑ - ๔๐ ปี จำนวน ๑๘ ราย (ร้อยละ ๒๐.๗๕)

จากสถานการณ์ความรุนแรงของครอบครัวจังหวัดลำพูน จะพบว่า ปัญหาความรุนแรงในครอบครัวเพิ่มขึ้นจากปีที่ผ่านมา จำนวน ๒ ราย รวมทั้งปัญหาการฆ่าตัวตายที่มีเพิ่มขึ้น จำนวน ๔ ราย

สถานการณ์ด้านแรงงาน ผู้อยู่ในวัยทำงานและกำลังแรงงาน จังหวัดลำพูน ปี ๒๕๖๓ พบว่ามีผู้อยู่ในวัยทำงาน (อายุ ๑๕ ปี ขึ้นไป) ๓๕๗,๐๖๘ คน ผู้อยู่ในกำลังแรงงาน ๒๕๘,๑๕๑ คน จำแนกเป็นผู้มีงานทำ ๒๕๕,๕๗๓ คน ผู้ว่างงาน ๒,๕๕๐ คน และ กำลังแรงงานที่รอฤดูกาล ๑๒๘ คน ขณะที่ผู้ไม่อยู่ในกำลังแรงงาน จำนวน ๙๘,๙๑๗ คน

การมีงานทำ ผู้มีงานทำในจังหวัดลำพูน จำนวน ๒๕๕,๕๗๓ คน หรือร้อยละ ๙๙ ทำงานในภาคเกษตรกรรม ๙๘,๙๔๐ คน ร้อยละ ๓๘.๗๑ ส่วนผู้ทำงานนอกภาคเกษตรกรรม มีจำนวน ๑๕๖,๖๓๔ คน ร้อยละ ๖๑.๒๙ โดยกลุ่มนอกภาคเกษตรกรรมจะทำงานในอุตสาหกรรมการผลิตมากที่สุด จำนวน ๕๘,๕๙๙ คน ร้อยละ ๓๗.๔๑ รองลงมา คือ การขายส่ง การขายปลีก การซ่อมยานยนต์ และรถจักรยานยนต์ จำนวน ๓๕,๖๘๘ คน ร้อยละ ๒๒.๗๘ และที่พักแรม และบริการด้านอาหาร จำนวน ๑๓,๘๙๐ คน ร้อยละ ๘.๘๗ สำหรับผู้มีงานทำส่วนใหญ่สำเร็จการศึกษาระดับมหาวิทยาลัยมากที่สุด จำนวน ๕๘,๑๐๑ คน ร้อยละ ๒๒.๗๓

การว่างงาน จังหวัดลำพูน มีผู้ว่างงาน จำนวน ๒,๕๕๐ คน อัตราการว่างงานอยู่ที่ร้อยละ ๐.๙๕

แรงงานนอกระบบ จังหวัดลำพูน มีแรงงานนอกระบบจำนวน ๑๖๔,๒๔๐ คน แยกเป็นเพศชาย ๘๘,๑๖๕ คน เพศหญิง ๗๖,๐๗๕ คนและเมื่อเทียบกับปีก่อนเพิ่มขึ้น ร้อยละ ๖.๘๗ ทั้งนี้แรงงานนอกระบบเหล่านี้ จะทำงานในภาคเกษตรเป็นส่วนใหญ่ จำนวน ๙๖,๙๔๓ คน ร้อยละ ๕๙.๐๓ ขณะที่การทำงานนอกภาคเกษตร จำนวน ๖๗,๒๙๗ คน ร้อยละ ๔๐.๙๗ ซึ่งกลุ่มนอกภาคเกษตรนี้ เมื่อพิจารณาจำแนกตามประเภทอุตสาหกรรมพบว่า อุตสาหกรรมที่มีจำนวนแรงงานนอกระบบสูงสุด ๓ อันดับแรกคือ การขายส่ง การขายปลีก ร้อยละ ๑๕.๓๑ รองลงมาคือ การผลิต ร้อยละ ๑๑.๕๐ และที่พักแรม และบริการด้านอาหาร ร้อยละ ๗.๒๗

การบริการจัดหางานในประเทศ ปี ๒๕๖๓ นายจ้าง/สถานประกอบการ ได้แจ้งตำแหน่งงานว่าง จำนวน ๔,๑๘๑ อัตรา มีผู้สมัครงานมาใช้บริการ จำนวน ๑,๗๑๙ คน ได้รับการบรรจุเข้าทำงาน ๑,๘๗๓ คน เปรียบเทียบกับปีก่อน พบว่า ต้องการแรงงานเพิ่มขึ้น ๒,๑๐๕ อัตรา ร้อยละ ๑๐๑.๔๐ ผู้สมัครงานมาใช้บริการ เพิ่มขึ้น ๔๓๑ คน ร้อยละ ๓๓.๔๖ และการบรรจุงานเพิ่มขึ้น ๔๔๗ คน ร้อยละ ๓๑.๓๕ ส่วนตำแหน่งงานว่างตามระดับการศึกษาที่ต้องการสูงสุด คือ ระดับมัธยมศึกษามากที่สุด ร้อยละ ๓๔.๕๙ รองลงมา ระดับปวช.-ปวส./อนุปริญญา ร้อยละ ๓๔.๒๐ ระดับประถมศึกษาและต่ำกว่า ร้อยละ ๑๖.๑๙ และระดับปริญญาตรี ร้อยละ ๑๔.๖๖ ตามลำดับ สำหรับอาชีพที่มีการบรรจุมากที่สุด คือ อาชีพงานพื้น ๑,๓๘๐ คน ร้อยละ ๗๓.๖๘ และอุตสาหกรรมที่ได้รับการบรรจุมากที่สุด คือ การผลิต ๑,๓๐๑ คน ร้อยละ ๖๙.๔๖

การไปทำงานต่างประเทศ มีแรงงานไทยที่ได้รับอนุญาตให้ไปทำงานต่างประเทศ จำนวนทั้งสิ้น ๓๑๓ คน เมื่อเปรียบเทียบกับไตรมาสเดียวกันของปีก่อน พบว่า แรงงานไทยเดินทางไปทำงานต่างประเทศลดลง จำนวน ๓๖ คน คิดเป็นร้อยละ ๘.๕๑ หากพิจารณาตามวิธีการเดินทาง พบว่า ส่วนใหญ่ไปโดยนายจ้างพาไป ๒๔๑ คน (ร้อยละ ๖๘.๓๗) รองลงมา Re-Entry คือ กลับไปทำงานอีกครั้งหนึ่งโดย การต่ออายุสัญญา ๘๕ คน (ร้อยละ ๒๗.๑๖) และนายจ้างพาไปทำงาน ๑๓ คน (ร้อยละ ๔.๑๕) ทั้งนี้ โดยภูมิภาคเอเชียยังคงเป็นตลาดแรงงานหลักที่แรงงานไทยในจังหวัดลำพูนนิยมเดินทางไปทำงานมากที่สุด ร้อยละ ๙๒.๓๓ สำหรับประเทศที่มีแรงงานเดินทางไปทำงานมากที่สุดยังคงเป็นประเทศลาว จำนวน ๑๗๔ คน ร้อยละ ๕๕.๕๙ รองลงมาคือ ประเทศญี่ปุ่น จำนวน ๒๘ คน ร้อยละ ๘.๙๕ และประเทศมาเลเซีย จำนวน ๙ คน ร้อยละ ๒.๘๘ ตามลำดับ

สถิติคนต่างด้าว คนต่างด้าวทำงานอยู่ในจังหวัดลำพูน ในไตรมาสที่ ๔/๒๕๖๓ มีจำนวนทั้งสิ้น ๑๑,๓๘๑ คน ลดลงจากไตรมาสเดียวกันของปีก่อน จำนวน ๓,๔๖๙ คน ร้อยละ ๒๓.๓๖ พบว่า แรงงานต่างด้าวส่วนใหญ่เป็น แรงงาน MOU มติ ครม. ๒๐ ส.ค. ๒๕๖๒ จำนวน ๘,๗๓๒ คน ร้อยละ ๗๖.๗๒ รองลงมา แรงงานต่างด้าวไร้สัญชาติ จำนวน ๑,๗๖๖ คน ร้อยละ ๑๕.๕๒ , ประเภทนำเข้าตาม MOU จำนวน ๔๑๘ คน ร้อยละ ๓.๖๗ , ประเภทส่งเสริมการลงทุน จำนวน ๓๔๖ คน ร้อยละ ๓.๐๔ และ ประเภททั่วไป จำนวน ๑๑๙ คน ร้อยละ ๑.๐๕

การคุ้มครองแรงงาน จากการตรวจสอบสถานประกอบการทั้งสิ้น ๒๘๘ แห่ง ลูกจ้างที่ผ่านการตรวจหรือได้รับการคุ้มครองรวม ๗,๒๓๓ คน ซึ่งสถานประกอบการส่วนใหญ่ที่เข้าตรวจมากที่สุด คือ ขนาด ๑๐-๑๙ คน จำนวน ๗๑ แห่ง ร้อยละ ๒๔.๖๕ โดยสถานประกอบการส่วนใหญ่ปฏิบัติตามถูกต้องตามกฎหมาย จำนวน ๒๓๙ แห่ง ร้อยละ ๘๖.๘๙ และปฏิบัติไม่ถูกต้องตามกฎหมาย จำนวน ๔๙ แห่ง ร้อยละ ๑๗.๐๑

- สถานประกอบการที่ปฏิบัติไม่ถูกต้องตามกฎหมาย ๔๙ แห่ง ร้อยละ ๑๗.๐๑ หากพิจารณาสถานประกอบที่ปฏิบัติไม่ถูกต้องมากที่สุด ๓ อันดับแรก ได้แก่ ๒๐-๔๙ คน จำนวน ๑๗ คน ร้อยละ ๒๖.๘๘ รองลงมา ๑๐-๑๙ คน จำนวน ๑๔ แห่ง ร้อยละ ๒๕ , ขนาด ๕-๙ คน จำนวน ๑๑ คน ร้อยละ ๑๕.๔๙ และขนาด ๑-๔ คน จำนวน ๗ แห่ง ร้อยละ ๑๐.๗๗

- เรื่องที่ปฏิบัติไม่ถูกต้องตามกฎหมาย คือ วันทำงาน ,วันหยุด สิทธิการลา ,ข้อบังคับ และค่าจ้างขั้นต่ำ ทั้งนี้ พนักงานตรวจแรงงานได้ดำเนินการออกคำสั่งให้นายจ้างดำเนินการให้ถูกต้องตามกฎหมายแล้ว

การตรวจความปลอดภัยในการทำงาน มีการตรวจความปลอดภัยในสถานประกอบการทั้งสิ้น ๒๒๔ แห่ง ลูกจ้างที่ผ่านการตรวจทั้งสิ้น ๘,๐๐๓ คน ผลการตรวจ พบว่า สถานประกอบการที่ปฏิบัติตามกฎหมายความปลอดภัย จำนวน ๑๗๔ แห่ง ร้อยละ ๗๗.๖๘ ปฏิบัติไม่ถูกต้อง จำนวน ๕๐ แห่ง ร้อยละ ๒๒.๓๒ หากพิจารณาประเภทอุตสาหกรรมที่ปฏิบัติไม่ถูกต้อง ๓ อันดับแรก ได้แก่ การผลิต จำนวน ๗๗ แห่ง ร้อยละ ๓๔.๓๘ รองลงมา การขายส่ง การขายปลีก จำนวน ๕๖ แห่ง ร้อยละ ๒๕.๐ และการก่อสร้าง จำนวน ๒๙ แห่ง ร้อยละ ๑๒.๙๕ โดยพนักงานตรวจความปลอดภัยได้ออกคำสั่งให้นายจ้างดำเนินการให้ถูกต้องตามกฎหมาย

การเกิดข้อเรียกร้อง/ข้อพิพาทแรงงานและข้อขัดแย้งภายในจังหวัดลำพูน ในช่วงปี ๒๕๖๓ พบว่า ไม่มีการแจ้งข้อขัดแย้งใดๆ

การประสบอันตราย/เจ็บป่วยจากการทำงาน จังหวัดลำพูน มีการประสบอันตรายหรือเจ็บป่วยเนื่องจากการทำงาน ทั้งสิ้น ๔๗๐ คน เมื่อเทียบกับปีก่อนลดลง ร้อยละ ๑๖.๙๖ ส่วนใหญ่จะหยุดงานไม่เกิน ๓ วัน มีจำนวน ๓๙๐ คน ร้อยละ ๘๒.๙๘ รองลงมาคือ ผู้หยุดงานเกิน ๓ วัน จำนวน ๗๕ คน ร้อยละ ๑๕.๙๖ และสูญเสียอวัยวะบางส่วน จำนวน ๒ คน ร้อยละ ๐.๔๓

การเลิกจ้างแรงงาน สำนักงานสวัสดิการและคุ้มครองแรงงานจังหวัดลำพูน รายงานสถานการณ์การเลิกจ้าง ปี ๒๕๖๓ พบว่า มีการเลิกจ้าง จำนวน ๓๒ แห่ง ลูกจ้างที่ได้รับผลกระทบ ๒,๘๒๖ คน

การสวัสดิการ สำนักงานสวัสดิการและคุ้มครองแรงงานจังหวัดลำพูน ยังมีการส่งเสริมการจัดสวัสดิการแรงงานในสถานประกอบการ ปี ๒๕๖๓ ดังนี้ ๑) ส่งเสริมการให้บริการด้านสวัสดิการแรงงาน นอกเหนือจากที่กฎหมายกำหนด ๑๐๗ แห่ง ลูกจ้างที่ได้รับการส่งเสริม ๕,๐๐๐ คน ๒) ส่งเสริมให้สถานประกอบการ กิจกรรม เข้าร่วมโรงงานสีขาว ๑๒๗ แห่ง ลูกจ้างที่ได้รับการส่งเสริม ๑๔,๘๒๒ คน ๓) ส่งเสริมให้ สปก. จัดตั้งมุนนมแม่ในสถานประกอบการ ๒ แห่ง ลูกจ้างที่ได้รับการส่งเสริม ๖๒๐ คน สำหรับการส่งเสริมความรู้เกี่ยวกับสวัสดิการแรงงานแก่แรงงานนอกระบบ/แรงงานต่างด้าว ๑๒ แห่ง ลูกจ้างที่ได้รับการส่งเสริม ๑,๕๓๐ คน และจัดการรवानแก่จนเพื่อให้บริการด้านสวัสดิการและคุ้มครองแรงงาน ๒ แห่ง ลูกจ้างที่ได้รับการส่งเสริม ๑,๕๓๐ คน

การประกันสังคม พบว่า มีสถานประกอบการที่ขึ้นทะเบียนประกันสังคม ทั้งสิ้น ๓,๐๖๔ แห่ง ผู้ประกันตนทั้งสิ้น ๗๗,๕๕๓ คน และมีสถานพยาบาลในสังกัดประกันสังคมที่เป็นสถานพยาบาลของรัฐบาล จำนวน ๑ แห่ง และสถานพยาบาลเอกชน ๒ แห่ง

กองทุนประกันสังคม มีผู้มาใช้บริการจำนวน ๘๖,๕๖๘ คน ซึ่งจำนวนผู้ให้บริการในปี เพิ่มขึ้นร้อยละ ๓๐.๘๘ โดยประเภทประโยชน์ทดแทนที่ผู้ประกันตนใช้บริการสูงสุด กรณีเจ็บป่วย มีผู้ประกันใช้ ๕๑,๐๒๖ ราย ร้อยละ ๕๘.๙๔ ของผู้ให้บริการทั้งหมด รองลงมาได้แก่ กรณีว่างงาน คลอดบุตร และชราภาพ โดยมีสัดส่วนร้อยละ ๒๓.๔๗, ๕.๘๑ และ ๔.๓๗ ตามลำดับ สำหรับปริมาณการจ่ายเงินประโยชน์ทดแทน พบว่า กรณีว่างงาน มีการจ่ายเงินสูงสุดถึง ๓๗๓,๐๑๒,๑๘๑.๓๔ บาท ร้อยละ ๓๙.๑๙ ของเงินประโยชน์ทดแทนที่จ่าย

๒. สถานการณ์ด้านเศรษฐกิจ ภาพรวมเศรษฐกิจจังหวัดลำพูนไตรมาส ๒ ปี ๒๕๖๔ ขยายตัวร้อยละ ๗.๒ พื้นตัวเมื่อเทียบกับไตรมาสเดียวกัน ของปีก่อน จากการขยายตัว ด้านอุปทาน ขยายตัวร้อยละ ๗.๖ เมื่อเทียบกับไตรมาสเดียวกันของปีก่อน โดยขยายตัวจากผลผลิตภาคเกษตรกรรมร้อยละ ๑๖.๐ จากปริมาณผลผลิตมะม่วง ข้าวเหนียว และลำไย ภาคอุตสาหกรรมขยายตัว ร้อยละ ๕.๔ จากภาษีมูลค่าเพิ่มหมวดอุตสาหกรรม จำนวนโรงงานอุตสาหกรรม และปริมาณการใช้ไฟฟ้าภาคอุตสาหกรรมที่เพิ่มขึ้น และภาคบริการที่ขยายตัวร้อยละ ๖.๖ จากยอดขายสินค้าทั้งปลีกและส่ง ภาษีมูลค่าเพิ่มหมวดโรงแรมและภัตตาคารที่เพิ่มขึ้น ด้านอุปสงค์ ขยายตัวร้อยละ ๕.๕ เมื่อเทียบกับไตรมาสเดียวกันของปีก่อน ผลจากการใช้จ่ายภาครัฐขยายตัวร้อยละ ๑๑.๒ เพิ่มขึ้นจากรายจ่ายลงทุน ที่ขยายตัว ๑ เท่า ผลจากการเร่งรัดการเบิกจ่ายงบประมาณขนาดใหญ่ในจังหวัดลำพูน และการบริโภคภาคเอกชนขยายตัวร้อยละ ๔.๔ จากจำนวนรถจักรยานยนต์จดทะเบียนใหม่ และรถยนต์นั่งส่วนบุคคลจดทะเบียนใหม่ที่ขยายตัวร้อยละ ๔๗.๗ และ ๘.๓ ตามลำดับ

ด้านเสถียรภาพทางเศรษฐกิจโดยรวมของจังหวัดลำพูน อัตราเงินเฟ้อทั่วไปยังคงติดลบอยู่ที่ร้อยละ -๒.๖ ลดลงจากดัชนีหมวดอาหารและเครื่องดื่มไม่มีแอลกอฮอล์ที่หดตัว จากการลดลงของสินค้าในกลุ่มข้าว แป้งและผลิตภัณฑ์ จากแป้ง กลุ่มผักสด และกลุ่มเนื้อสัตว์ เป็ดไก่ และสัตว์น้ำ ขณะที่สภาพคล่องในระบบสถาบันการเงินมีการขยายตัวของปริมาณเงินฝากรวมสูงกว่าปริมาณสินเชื่อ โดยปริมาณเงินฝากรวมขยายตัวร้อยละ ๖.๖ และปริมาณสินเชื่อขยายตัว ร้อยละ ๑.๐ สำหรับการจ้างงานของจังหวัดลำพูนขยายตัวร้อยละ ๑.๗ จากภาคอุตสาหกรรม เกษตรกรรมและภาคบริการ ที่เพิ่มขึ้นเป็นสำคัญ

ตารางแสดงเครื่องชี้เศรษฐกิจของจังหวัดลำพูน

เครื่องชี้	หน่วย	ปี 2563	ปี 2564				ปี 2564	
			Q1	Q2	Q3	Q4	Q1	Q2
ดัชนีผลผลิตภาคเกษตรกรรม	%yoy	0.7	4.7	1.8	1.8	-4.6	-19.8	16.0
ดัชนีผลผลิตภาคอุตสาหกรรม	%yoy	-6.0	-9.6	-14.7	-5.3	-7.6	-1.9	5.4
ดัชนีผลผลิตภาคบริการ	%yoy	-12.5	-26.7	-11.2	-2.2	-9.4	7.3	6.6
ดัชนีการบริโภคภาคเอกชน	%yoy	-14.0	-15.9	-10.9	-18.3	-10.3	-1.8	4.4
ดัชนีการลงทุนภาคเอกชน	%yoy	1.5	0.0	9.0	-3.0	0.1	-1.3	-1.3
ดัชนีการใช้จ่ายภาครัฐ	%yoy	2.2	-13.9	3.2	12.5	9.6	14.6	11.2
อัตราเงินเฟ้อทั่วไป	%yoy	-0.1	1.6	-1.3	-0.1	-0.4	-5.3	-2.6
การจ้างงาน	%yoy	-0.2	-0.8	-3.0	1.1	1.8	0.3	1.7

๒.๑ เศรษฐกิจด้านอุปทาน (การผลิต)

ภาคเกษตรกรรม ขยายตัวร้อยละ ๑๖.๐ เมื่อเทียบกับไตรมาสเดียวกันของปีก่อน จากปริมาณผลผลิตสินค้าเกษตร ที่สำคัญเพิ่มขึ้น ได้แก่ มะม่วง ข้าวเหนียวและลำไยที่ขยายตัว เนื่องจากสภาพอากาศที่เอื้ออำนวยทำให้ผลผลิตออกมา จำนวนมาก สำหรับรายได้เกษตรกรโดยรวมในไตรมาสนี้ขยายตัวเมื่อเทียบกับไตรมาสเดียวกันของปีก่อน ตามการเพิ่มขึ้นของปริมาณผลผลิตสินค้าเกษตรที่สำคัญ

กราฟดัชนีภาคเกษตรกรรม

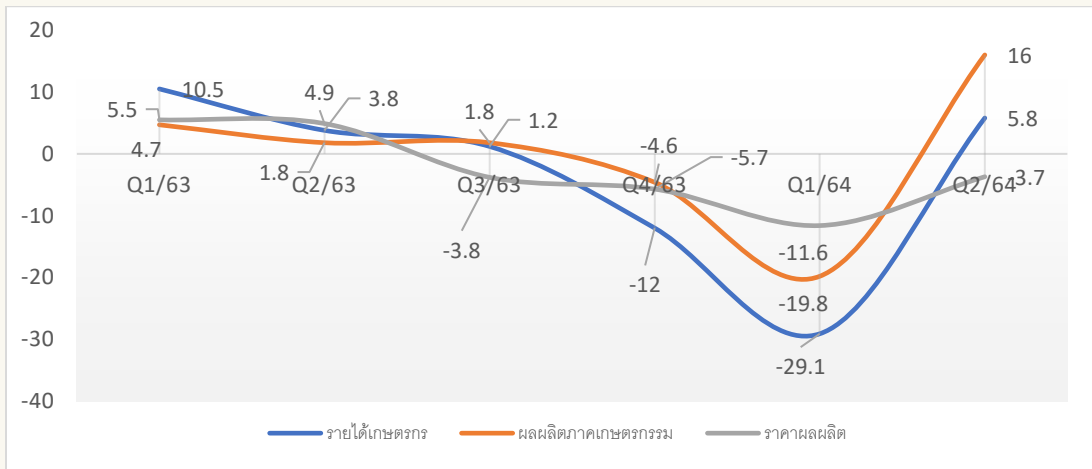

ที่มา : สำนักงานเกษตรจังหวัดลำพูน คำนวณโดยสำนักงานคลังจังหวัดลำพูน

ภาคอุตสาหกรรม ขยายตัวร้อยละ ๕.๔ พื้นตัวเมื่อเทียบกับไตรมาสเดียวกันของปีก่อน จากเครื่องซีที่สำคัญ ทุกชนิด ได้แก่ ภาชนะมูลค่าเพิ่มหมวดอุตสาหกรรม จำนวนโรงงานอุตสาหกรรม และปริมาณการใช้ไฟฟ้าภาคอุตสาหกรรม ผลจากผู้ประกอบการในโรงงานอุตสาหกรรมจังหวัดลำพูน มีแนวทางการรับมือกับสถานการณ์การแพร่ระบาดของโรคติดเชื้อไวรัสโคโรนา ๒๐๑๙ (COVID -๑๙) ที่ชัดเจน รวมทั้งการให้แรงงานสลับกันเข้าทำงานแบ่งตามช่วงเวลาสามารถกลับมาผลิตได้ตามปกติ และบางแห่งมีการเพิ่มกำลังการผลิต โดยเฉพาะอุตสาหกรรมการผลิตชิ้นส่วนและแผ่นวงจรอิเล็กทรอนิกส์กลุ่ม IC และ DCBA เช่น เครื่องไฟฟ้าและอุปกรณ์ไฟฟ้า เครื่องอุปกรณ์ไฟฟ้าสำหรับให้สัญญาณเสียง วงจรรวมที่ใช้ในทางอิเล็กทรอนิกส์ งานบันทึกเทป อุปกรณ์หน่วยเก็บความจำแบบไม่ลบเลือน และอุปกรณ์ที่เป็นชิ้นส่วนประกอบคอมพิวเตอร์และการสื่อสาร จากผลดีของวัฏจักรอิเล็กทรอนิกส์โลกที่อยู่ในช่วงขาขึ้น ประกอบกับปัญหาด้านการนำเข้าของประเทศคู่ค้าคลี่คลายลง อุปสงค์ของประเทศคู่ค้ากลับมาฟื้นตัว

ผลผลิตภาคอุตสาหกรรม

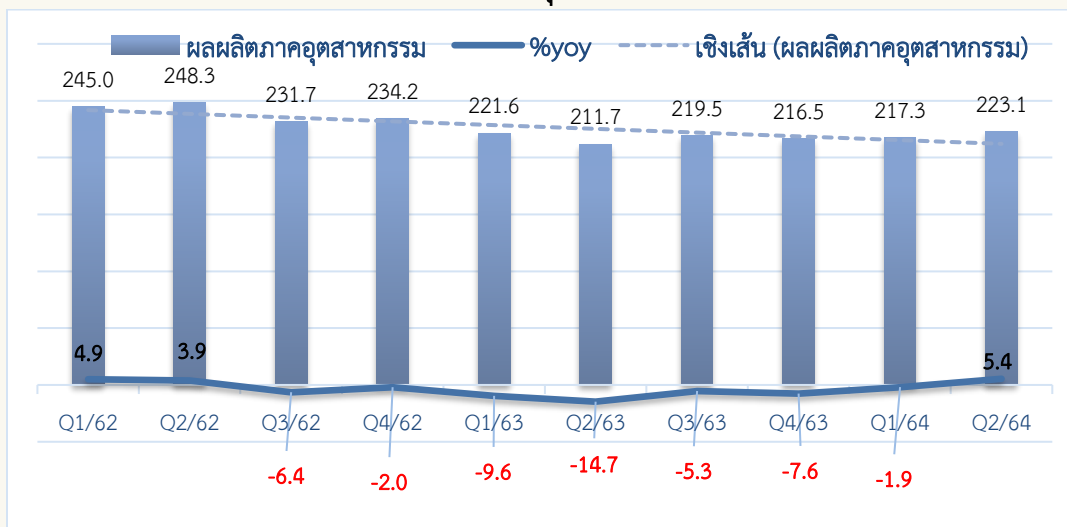

ที่มา : สำนักงานอุตสาหกรรมจังหวัดลำพูน และการไฟฟ้าส่วนภูมิภาคจังหวัดลำพูน

ภาคบริการ ขยายตัวร้อยละ ๖.๖ เมื่อเทียบกับไตรมาสเดียวกันของปีก่อน จากยอดขายสินค้าทั้งปลีกและส่ง ที่เพิ่มขึ้น ตามมาตรการช่วยสนับสนุนกำลังซื้อของผู้บริโภคของภาครัฐ เช่น โครงการเราชนะเริ่มใช้จ่ายตั้งแต่เดือน กุมภาพันธ์ ถึงช่วงเดือน มิถุนายน และภาษีมูลค่าเพิ่มหมวดโรงแรมและภัตตาคาร ผลจากมาตรการจัดโรงแรมและ ที่พักเอกชนเป็นสถานที่กักตัวเพื่อเฝ้าดูอาการผู้มีความเสี่ยงจากโรคติดเชื้อไวรัสโคโรนา ๒๐๑๙ (COVID -๑๙) ประกอบกับฐานที่ต่ำในปีก่อน

ผลผลิตภาคบริการ

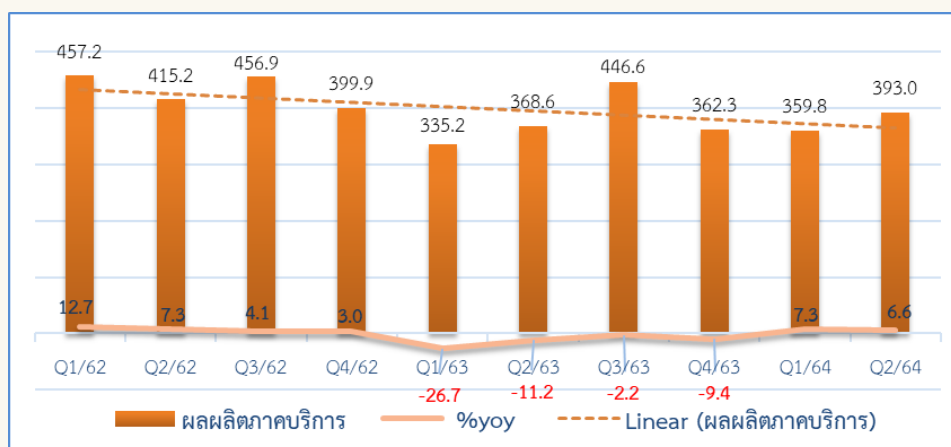

ที่มา : สำนักงานอุตสาหกรรมจังหวัดลำพูน และการไฟฟ้าส่วนภูมิภาคจังหวัดลำพูน

๒.๒ เศรษฐกิจด้านอุปสงค์ (การใช้จ่าย)

การบริโภคภาคเอกชน ขยายตัวร้อยละ ๔.๔ เมื่อเทียบกับไตรมาสเดียวกันของปีก่อน จากการขยายตัวของจำนวนรถยนต์นั่งส่วนบุคคลจดทะเบียนใหม่ และจำนวนรถจักรยานยนต์จดทะเบียนใหม่ เนื่องจากกระบวนการผลิตภาคอุตสาหกรรมในเขตนิคมอุตสาหกรรมลำพูนกลับมาดำเนินการตามปกติและบางแห่งเพิ่มกำลังการผลิต แรงงานมีรายได้เพิ่ม ทำให้มีความต้องการจำนวนรถยนต์นั่งส่วนบุคคลจดทะเบียนใหม่ และจักรยานยนต์จดทะเบียนใหม่เพื่อใช้งานเพิ่มขึ้น

การบริโภคภาคเอกชน

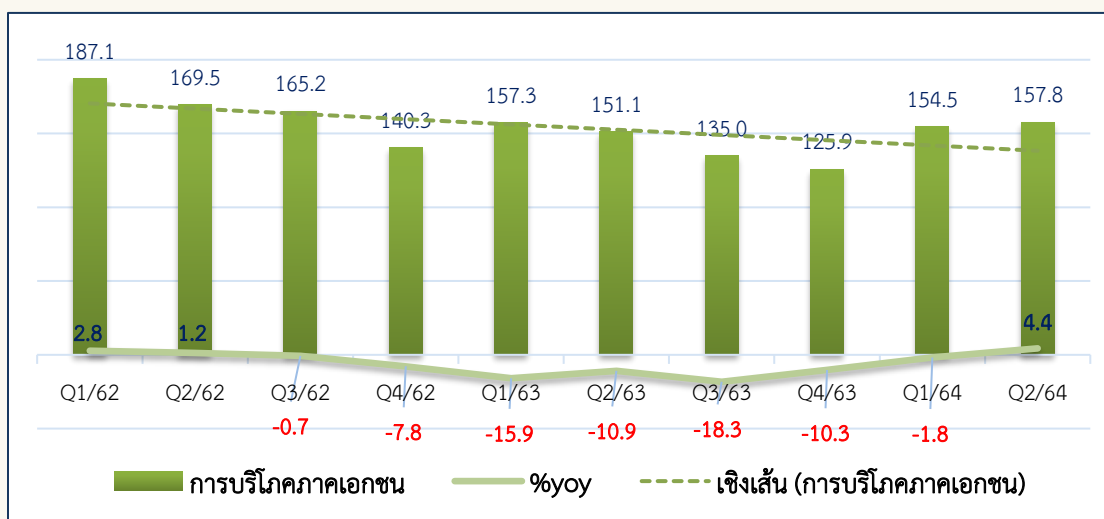

ที่มา : สำนักงานขนส่งจังหวัดลำพูน และการไฟฟ้าส่วนภูมิภาคจังหวัดลำพูน

การลงทุนภาคเอกชน หดตัวร้อยละ -๑.๓ เมื่อเทียบกับไตรมาสเดียวกันของปีก่อน จากพื้นที่ได้รับอนุญาตให้ก่อสร้างรวมและสินเชื่อเพื่อการลงทุนที่ลดลง จากสถานการณ์เศรษฐกิจที่ชะลอตัวลงจากผลกระทบของการแพร่ระบาดของโรคไวรัสโคโรนา ๒๐๑๙ (โควิด-๑๙) ระลอกใหม่ในช่วงกลางเดือนเมษายน ๒๕๖๔

การลงทุนภาคเอกชน

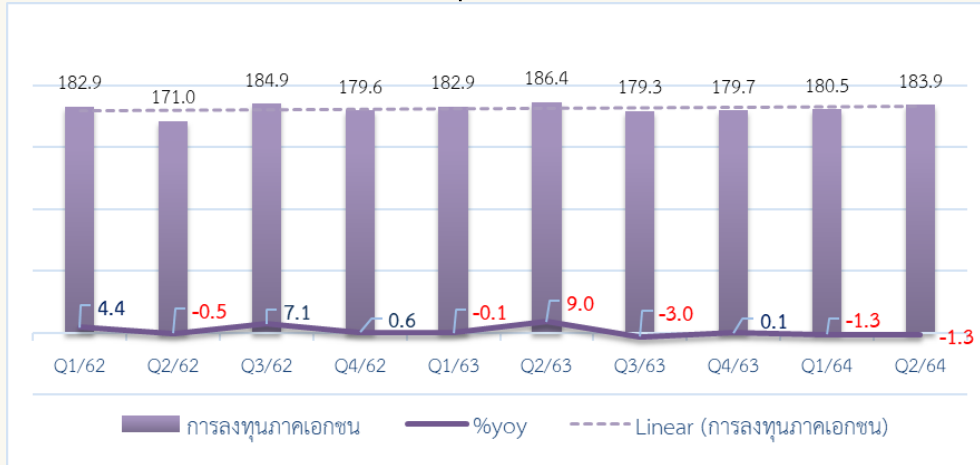

ที่มา : สำนักงานสถิติจังหวัดลำพูน และสำนักงานขนส่งจังหวัดลำพูน

การใช้จ่ายภาครัฐ ขยายตัวร้อยละ ๑๑.๒ เมื่อเทียบกับไตรมาสเดียวกันของปีก่อน สะท้อนจากการเบิกจ่าย งบรายจ่ายลงทุนขยายตัวถึง ๑ เท่า โดยมีผลการเบิกจ่ายงบลงทุนสะสม จำนวน ๘๙๕.๗ ล้านบาท จากการเร่งเบิกจ่าย งบลงทุนโครงการขนาดใหญ่ในจังหวัดลำพูน อาทิเช่น โครงการก่อสร้างถนนทางหลวงหมายเลข ๑๑๔ ป่าสัก-สะปุ่นของ แขวงทางหลวงจังหวัดลำพูน เป็นต้น ในขณะที่งบรายจ่ายประจำหดตัวในอัตรา ร้อยละ -๐.๑ จากการชะลอการจัดประชุมฝึกอบรม และการจัดงานเนื่องจากสถานการณ์การแพร่ระบาดของโรคไวรัสโคโรนา ๒๐๑๙ (โควิด-๑๙) โดยการเบิกจ่าย งบประจำสะสม ณ ไตรมาสที่ ๒ ปี ๒๕๖๔ จำนวน ๑,๙๕๐.๒ ล้านบาท

ผลการเบิกจ่ายงบประมาณของส่วนราชการ

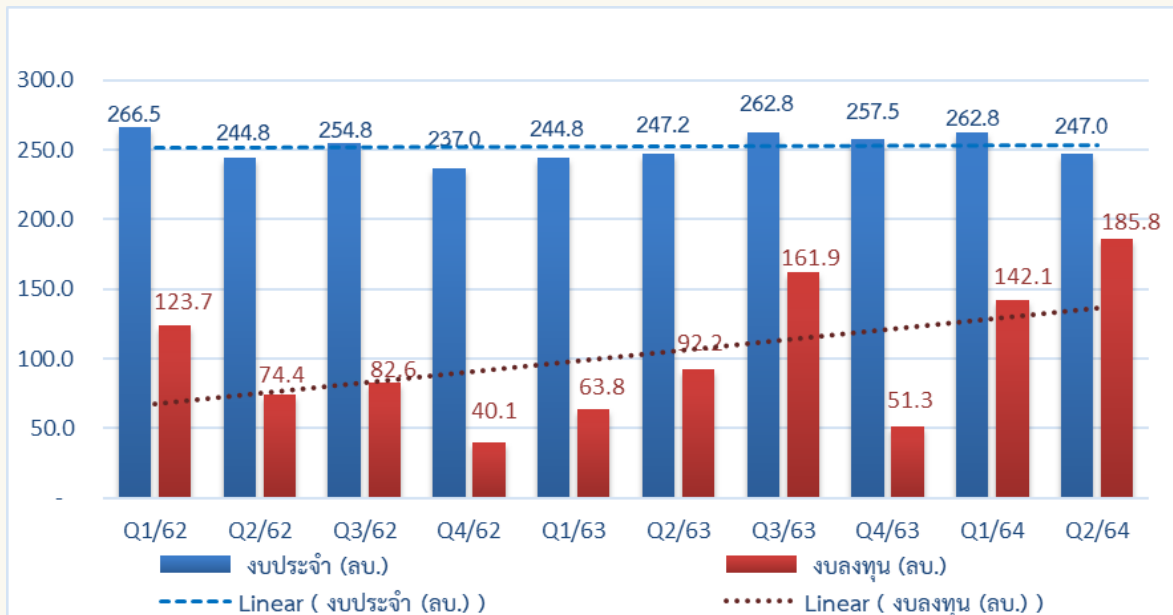

ที่มา รายงาน MIS จากระบบบริหารการเงินการคลังภาครัฐแบบอิเล็กทรอนิกส์ (GFMS)

๒.๓ ด้านเสถียรภาพทางเศรษฐกิจ

ด้านการเงิน สภาพคล่องในระบบสถาบันการเงินของจังหวัดลำพูนในไตรมาสที่ ๒/๒๕๖๔ พบว่าการขยายตัวของปริมาณเงินฝากรวมสูงกว่าปริมาณสินเชื่อรวม โดยปริมาณเงินฝากรวมมียอดสะสมรวม ๔๓,๒๕๑.๕ ล้านบาท ขยายตัวร้อยละ ๖.๖ จากการรักษาสภาพคล่องของผู้ฝาก และผลต่อเนื่องจากมาตรการด้านการเงินเพื่อเยียวยาผู้ได้รับผลกระทบจากการแพร่ระบาดของโรคไวรัสโคโรนา ๒๐๑๙ (โควิด-๑๙) ด้านปริมาณสินเชื่อรวมมียอดสะสมรวม ๔๔,๖๙๒.๕ ล้านบาท ขยายตัวลงในอัตราร้อยละ ๑.๐ จากสินเชื่อเพื่อธุรกิจที่เพิ่มขึ้นจากนโยบายจูงใจในการให้สินเชื่อดอกเบี้ยต่ำให้กับผู้ประกอบการและสินเชื่อเพื่อที่อยู่อาศัย เพื่อกระตุ้นให้มีการลงทุน (สัดส่วนที่ธนาคารพาณิชย์นำเงินฝากไปให้สินเชื่อคิดเป็นร้อยละ ๗๒.๑)

ปริมาณเงินฝากและสินเชื่อภายในจังหวัด

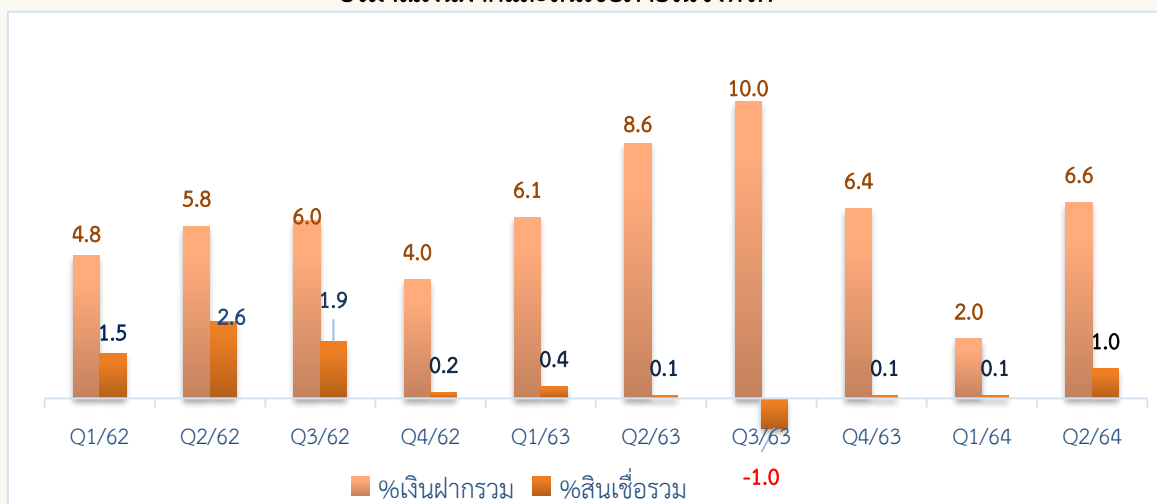

ที่มา : ธนาคารแห่งประเทศไทยและธนาคารพาณิชย์ในจังหวัดลำพูน

๒.๔ ด้านระดับราคา อัตราเงินเฟ้อของจังหวัดลำพูน ไตรมาส ๒/๒๕๖๔ หดตัวในอัตราร้อยละ -๒.๖ เมื่อเทียบกับไตรมาสเดียวกันของปีก่อน จากการปรับตัวลดลงของดัชนีหมวดอาหารและเครื่องดื่มไม่มีแอลกอฮอล์ จากการลดลงของสินค้าในกลุ่มข้าวแป้งและผลิตภัณฑ์จากแป้ง กลุ่มผักสด และกลุ่มเนื้อสัตว์ เป็ดไก่ และสัตว์น้ำ

ดัชนีราคาผู้บริโภคจังหวัดลำพูน

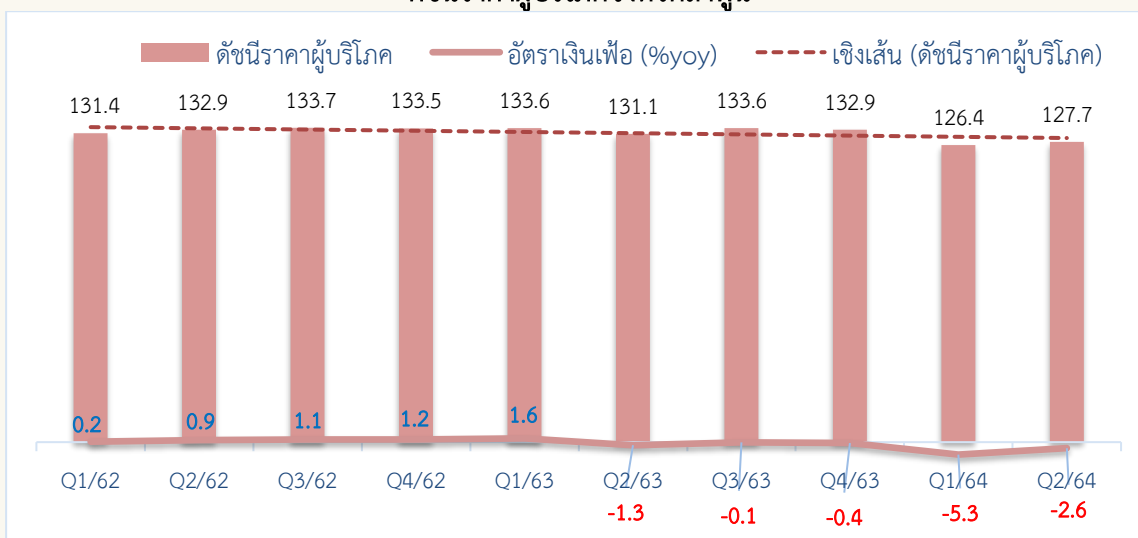

ที่มา สำนักงานพาณิชย์จังหวัดลำพูน

การจ้างงาน อัตราการจ้างงานเมื่อเทียบกับไตรมาสเดียวกันของปีก่อนเปลี่ยนแปลงเพิ่มขึ้นร้อยละ ๑.๗ กลับมาฟื้นตัวเมื่อเทียบกับไตรมาสเดียวกันของปีก่อน เนื่องจากความต้องการแรงงานที่กลับมาของภาคอุตสาหกรรม ภาคเกษตรกรรม และภาคบริการเป็นสำคัญ

ภาวะการมีงานทำในจังหวัดลำพูน

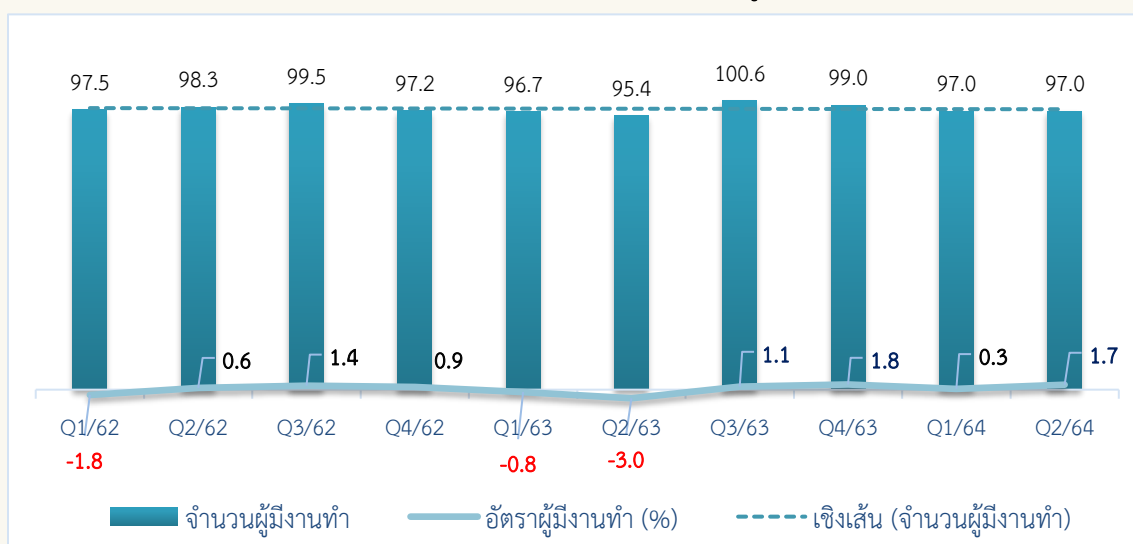

ที่มา สำนักงานสถิติจังหวัดลำพูน

๓. สถานการณ์ไฟป่าและหมอกควันในพื้นที่จังหวัดลำพูน

ข้อมูลเปรียบเทียบระหว่างปี ๒๕๖๓ และปี ๒๕๖๔ (๑ ม.ค. – ๓๑ พ.ค.)

จุดความร้อน		พื้นที่เผาไหม้		PM ๒.๕	
ปี ๒๕๖๓	ปี ๒๕๖๔	ปี ๒๕๖๓	ปี ๒๕๖๔	ปี ๒๕๖๓	ปี ๒๕๖๔
๓,๑๘๐	๒,๘๒๓	๕๖๑,๔๖๑ ไร่	๔๑๑,๖๕๑	๓๖ วัน	๓๙ วัน
ลดลงร้อยละ ๑๑.๒๒		ลดลงร้อยละ ๒๖		เพิ่มขึ้นร้อยละ ๘	

จำนวนวันที่ PM ๒.๕ เกินเกณฑ์มาตรฐาน

ปี ๒๕๖๔	ปี ๒๕๖๓
๓๙ วัน	๓๖ วัน
ค่าสูงสุด ๑๐๒ มคก/ลบ.ม.	ค่าสูงสุด ๑๐๐ มคก/ลบ.ม.

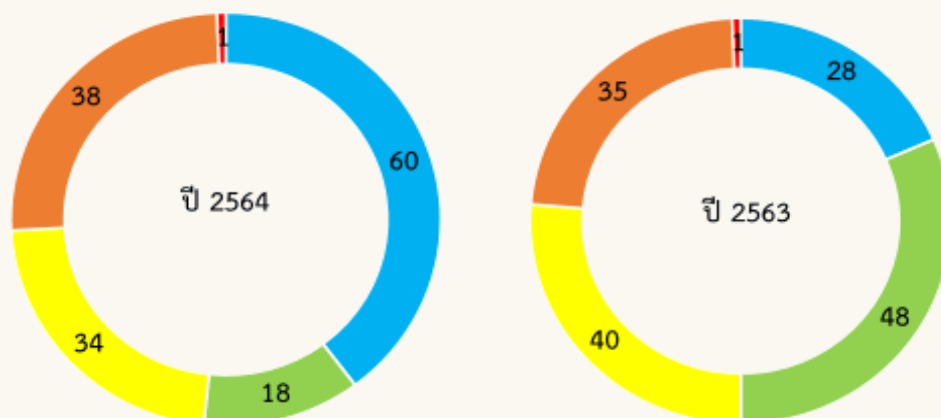

ค่าคุณภาพอากาศ	จำนวนวัน ปี 2564	จำนวนวัน ปี 2563
คุณภาพอากาศดีมาก (สีฟ้า)	60	28
คุณภาพอากาศดี (สีเขียว)	18	48
คุณภาพอากาศปานกลาง (สีเหลือง)	34	40
คุณภาพอากาศเริ่มส่งผลกระทบต่อสุขภาพ (สีส้ม)	38	35
คุณภาพอากาศส่งผลกระทบต่อสุขภาพ (สีแดง)	1	1

สถานการณ์ฝุ่นละอองขนาดเล็กไม่เกิน ๒.๕ ไมครอน (PM๒.๕) ในพื้นที่จังหวัดลำพูน มีสาเหตุเกิดขึ้นจากไฟป่า การเผาในที่โล่ง และการเผาพื้นที่เกษตรกรรม รวมทั้งฝุ่นละอองจากการประกอบกิจการโรงงานอุตสาหกรรมและการจราจร จังหวัดลำพูนได้ดำเนินการป้องกันและแก้ไขปัญหาไฟป่า หมอกควัน และฝุ่นละอองขนาดเล็ก (PM ๒.๕) โดยมีแนวทางการดำเนินงานในแต่ละปีตามกรอบนโยบายรัฐบาล กระทรวง และกรมที่เกี่ยวข้องกำหนด รวมทั้งมาตรการต่างๆ เพื่อการจัดการปัญหาที่ได้จากการประชุมปรึกษาหารือหน่วยงานที่เกี่ยวข้อง ในพื้นที่รูปแบบคณะกรรมการศูนย์บัญชาการเหตุการณ์จังหวัดลำพูน และศูนย์อำนวยการเฉพาะกิจป้องกันและแก้ไขปัญหาหมอกควันและไฟป่าจังหวัดลำพูน ทำหน้าที่อำนวยการ ควบคุม กำกับดูแล ประสานและติดตามผลการ

ปฏิบัติงาน วิเคราะห์สถานการณ์และรายงานผล ประชาสัมพันธ์ข้อมูลข่าวสารให้สื่อมวลชนและประชาชนทราบ จัดระบบสื่อสารและโทรคมนาคมให้สามารถใช้งานได้ตลอดเวลา ประสานงานหน่วยงานภาคเอกชน และองค์กรที่เกี่ยวข้องในการช่วยเหลือประชาชน และรับเรื่องราวร้องทุกข์ โดยมีการจัดทำแผนป้องกันและแก้ไขปัญหาหมอกควันและไฟป่าจังหวัดลำพูน ดังนี้

การแบ่งช่วงระยะเวลาการดำเนินการ

๑) ช่วงเตรียมการ ระหว่างเดือนธันวาคมถึงเดือนมกราคมของทุกปี โดยการดำเนินการประชุมเตรียมการ การจัดการเชื้อเพลิง ทั้งพื้นที่ป่า พื้นที่เกษตร พื้นที่ริมทาง และพื้นที่ชุมชน/เมือง การทำแนวกันไฟ การประชาสัมพันธ์ให้ความรู้เครือข่าย และการบูรณาการข้อมูล

๒) ช่วงรับมือ ระหว่างเดือนมกราคมถึงพฤษภาคม ให้มีการรายงานข้อมูลและแจ้งเตือนสถานการณ์ การระดมสรรพกำลัง การเคลื่อนกำลังจากพื้นที่อื่นเข้าในพื้นที่เสี่ยง และการลาดตระเวนเฝ้าระวังและดับไฟ โดยใช้ระบบบัญชาการเหตุการณ์ การบังคับใช้กฎหมาย ลาดตระเวนเฝ้าระวังดับไฟ การดำเนินการลดฝุ่นละอองจากแหล่งกำเนิดต่างๆ

๓) ช่วงฟื้นฟูและสร้างความยั่งยืน โดยการฟื้นฟูพื้นที่ป่าที่ถูกไฟไหม้ การส่งเสริมเครือข่ายเกษตรกร/ชุมชนปลอดการเผา การส่งเสริมการมีส่วนร่วมของภาคเอกชน และประชาชน

มาตรการบริหารจัดการ จังหวัดลำพูนได้บริหารจัดการป้องกันและแก้ไขปัญหาฝุ่นละอองขนาดไม่เกิน ๒.๕ ไมครอน ประกอบด้วย ๕ มาตรการหลักตามนโยบายรัฐบาล ได้แก่

๑) ระบบบัญชาการเหตุการณ์ โดยให้ศูนย์บัญชาการเหตุการณ์จังหวัดและอำเภอ เป็นองค์กรหลักในการอำนวยการ สั่งการ ระดมสรรพกำลัง ทรัพยากร และประสานการปฏิบัติระหว่างหน่วยงานต่าง ๆ มีผู้ว่าราชการจังหวัดและนายอำเภอ เป็นผู้บัญชาการเหตุการณ์

๒) สร้างความตระหนัก สร้างการรับรู้กับประชาชนทราบถึงมาตรการการแก้ไขปัญหาไฟป่าและหมอกควันและการส่งเสริมให้ประชาชน นักเรียน เยาวชนในพื้นที่มีส่วนร่วมในการดูแลรักษาป่า ประชาสัมพันธ์รณรงค์ ป้องกันไฟป่าให้ประชาชนให้ความร่วมมือป้องกันไฟป่า ผ่านหอกระจายข่าวทุกแห่ง ออกประชาสัมพันธ์เคลื่อนที่ขอความร่วมมือป้องกันไฟป่า โดยสถานีควบคุมไฟป่า ๓ สถานี หน่วยป้องกันและพัฒนาป่าไม้ ๘ อำเภอ และสถานีตำรวจภูธร ๑๒ สถานี

๓) ลดปริมาณเชื้อเพลิง โดยให้จัดทำแนวกันไฟ การควบคุมการเผา ส่งเสริมการใช้สารหมักชีวภาพเพื่อย่อยสลายต่อซัง และการนำเศษวัสดุทางการเกษตรมาทำอาหารสัตว์ และกำชับกำนัน ผู้ใหญ่บ้าน อปท. คณะกรรมการหมู่บ้าน/ชุมชน สอดส่อง ตักเตือน ห้ามปราม ผู้ที่ จุดไฟเผาเศษวัสดุทางการเกษตร โดยเฉพาะตามเขตรอยต่อระหว่างชุมชนกับเขตป่าไม้ โดยมีผลการบริหารจัดการเชื้อเพลิงจังหวัดลำพูน ปีงบประมาณ พ.ศ. ๒๕๖๔ เฉพาะในพื้นที่ป่าสงวนและป่าอนุรักษ์ ดังนี้

พื้นที่ป่า	พื้นที่เป้าหมาย (ไร่)	ดำเนินการแล้ว (ไร่)	คงเหลือ (ไร่)	หมายเหตุ
ป่าสงวนแห่งชาติ	ไม่มีแผน ฯ	๐	๐	ไม่มีแผน ฯ
ป่าอนุรักษ์	๔๕,๒๕๙	๑๘,๓๑๓	๒๖,๙๔๖ (ไม่มีความจำเป็น ต้องจัดการ)	๑. จังหวัดออกประกาศยุติจัดการเชื้อเพลิง เมื่อวันที่ ๑๓ ก.พ. ๖๔ เนื่องจากสภาพอากาศไม่เหมาะสม ๒. พื้นที่ป่าไม้ ไม่มีความจำเป็นในการจัดการเชื้อเพลิงหลังสิ้นสุดประกาศห้ามเผาเด็ดขาด (๓๐ เม.ย. ๖๔)
รวม	๔๕,๒๕๙	๑๘,๓๑๓	๒๖,๙๔๖	

ผลการควบคุมและดับไฟป่า

หน่วยงานที่เกี่ยวข้อง ในพื้นที่ของแต่ละอำเภอ เข้าตรวจสอบจุดความร้อนที่เกิดขึ้นและดับไฟ ดังนี้

อำเภอ	จำนวนจุดความร้อนสะสม (วันที่ ๑ ม.ค. – ๓๑ พ.ค. ๖๔)	พื้นที่เสียหาย (ไร่) (ป่าสงวนแห่งชาติ)	พื้นที่เสียหาย (ไร่) (ป่าอนุรักษ์)
ทุ่งหัวช้าง	๑๓๖	๓๒๗	-
บ้านโฮ้ง	๓๕๘	๘๓๕	๙๙๗
ป่าซาง	๙๐	๓๒๓.๖๒	-
เมืองลำพูน	๑๖๔	๕๕๐.๑๒๕	๓๑๑
แม่ทา	๕๓๔	๗๓๒	๕,๓๕๒
ลี้	๑,๔๕๑	๕๙๘	๒,๙๙๓
เวียงหนองล่อง	๐	-	-
บ้านธิ	๙๐	๔๐	๗๑๔
รวม	๒,๘๒๓	๓,๔๐๕.๗๕	๑๐,๓๖๗

มาตรการควบคุมฝุ่นละอองจากมลพิษอื่นๆ นอกจากปัญหาไฟป่าแล้ว จังหวัดลำพูน ยังได้กำหนด มาตรการควบคุมฝุ่นละออง PM_{2.5} จากมลพิษอื่นๆ ประกอบด้วย

๑) การควบคุมและลดมลพิษจากยานพาหนะ สำนักงานขนส่งจังหวัดลำพูนมีการจัดตั้งจุด ตรวจวัดควันดำ ของรถยนต์ทั้งของภาคเอกชนและส่วนราชการ ตรวจสอบมลพิษจากรถ (ควันดำ) ยอดสะสม ตั้งแต่วันที่ ๑ ตุลาคม ๒๕๖๓ - ๓๑ พฤษภาคม ๒๕๖๔ ออกตั้งจุดตรวจวัดควันดำ จำนวน ๙๘ ครั้ง ตรวจสอบรถ จำนวน ๑,๗๑๖ คัน (รถตาม พ.ร.บ.รถยนต์ ๔๓ คัน, รถตาม พ.ร.บ.การขนส่งทางบก ๑,๖๗๓ คัน)

๒) การควบคุมและลดมลพิษจากการก่อสร้าง โดยเพิ่มความเข้มงวดในการบังคับใช้กฎหมาย เพื่อส่งเสริมการก่อสร้างที่เป็นมิตรกับสิ่งแวดล้อม และให้พรมน้ำลาดฝุ่นตลอดเส้นทางที่มีการก่อสร้างทุกสายทางการ ฉีดพ่นละอองน้ำเพื่อเพิ่มความชุ่มชื้นในอากาศและลดปริมาณฝุ่นละออง PM_{2.5}

๓) การควบคุมและลดมลพิษจากอุตสาหกรรม จังหวัดลำพูนเป็นที่ตั้งของนิคมอุตสาหกรรม ภาคเหนือ สวนอุตสาหกรรมเครือสหพัฒน์ และโรงงานอุตสาหกรรมจำนวนมาก จึงมีการเน้นย้ำตรวจตรา ฝ้าระวังโรงงาน ที่มีการเผาไหม้เชื้อเพลิงหม้อไอน้ำ และเข้มงวด ติดตามกำกับดูแล จำนวน ๔๕๐ โรงงาน รวมไปถึงรถยนต์ที่ใช้ในการขนส่งวัตถุดิบและผลผลิตจากโรงงานอุตสาหกรรม ซึ่งได้รับความร่วมมือ จากภาคอุตสาหกรรมในกิจกรรม CSR ร่วมสร้างแนวกันไฟ สร้างฝายชะลอน้ำ สนับสนุนเครื่องเป่าใบไม้ รวมทั้งได้ติดตั้งเครื่องมือตรวจวัดคุณภาพอากาศ PM_{2.5} และสารมลพิษอื่นๆ ในพื้นที่สวนอุตสาหกรรม เครือสหพัฒน์ ยอดสะสมจำนวน ๒๘ โรงงาน (เป้าหมาย ๕๘ โรงงาน)

๔) การควบคุมและลดมลพิษจากภาคครัวเรือน โดยการสร้างการรับรู้และความตระหนักให้แก่ ประชาชน อาทิ ส่งเสริมให้มีการตรวจสอบสภาพรถยนต์ส่วนบุคคลอย่างสม่ำเสมอ การใช้พลังงานสะอาดใน ครัวเรือน การงดการเผาในชุมชน

พื้นที่สำคัญที่ต้องดำเนินการป้องกันและแก้ไขเป็นพิเศษ

จากการดำเนินการวิเคราะห์พื้นที่ สภาพปัญหา และสาเหตุการเกิดฝุ่นละออง PM_{2.5} ในปี ๒๕๖๔ จังหวัดลำพูนได้กำหนดพื้นที่สำคัญที่ต้องดำเนินการป้องกันและแก้ไขเป็นพิเศษ คือ **พื้นที่ตำบลก้อ อำเภอลี้** ตำบลที่มีจำนวนจุดการเผาไหม้สูงสุดของจังหวัด ซึ่งพื้นที่ส่วนใหญ่อยู่ในพื้นที่อุทยานแห่งชาติแม่ปิง ซึ่งเป็นพื้นที่ป่าอนุรักษ์เชื่อมต่อหลายจังหวัด ประชาชนต้องพึ่งพิงป่าไม้เพื่อชีวิตความเป็นอยู่และหารายได้ จึงมีมาตรการเสริมสร้างคุณภาพชีวิตให้กับประชาชนในพื้นที่ ประกอบด้วย การจัดหาแหล่งน้ำ การส่งเสริมอาชีพ การเกษตรปลอดการเผา การจัดหาพื้นที่ทำกิน การสร้างอาชีพเสริม การป้องกันไฟป่า และการประชาสัมพันธ์ ร่วมกับมูลนิธิผู้รับทุนอนันตมหิตล และกรมอุทยานแห่งชาติสัตว์ป่าและพันธุ์พืช และพื้นที่ที่สำคัญอีกพื้นที่หนึ่ง คือ **บริเวณดอยขะม้อ บ่อน้ำศักดิ์สิทธิ์** เป็นพื้นที่ป่าต้นน้ำลำธาร แหล่งน้ำศักดิ์สิทธิ์ในพระราชพิธีสำคัญต่างๆ โดยดำเนินการร่วมกัน ระหว่างภาคประชาชน กำนันผู้ใหญ่บ้าน วัด หน่วยป้องกันและพัฒนาป่าไม้ สถานีควบคุม ไฟป่า องค์กรปกครองส่วนท้องถิ่น จัดกิจกรรมทำแนวกันไฟ เพื่อลดการเผา จัดเวรยามคัดกรองผู้ที่จะขึ้นไป สักการะ ลาดตระเวนและจัดชุดปฏิบัติการดับไฟ

มาตรการระยะยาว ในการฟื้นฟูพื้นที่ป่าที่ถูกไฟไหม้ มีการสร้างฝายชะลอน้ำเพิ่มความชุ่มชื้นให้กับพื้นที่ป่าเป้าหมาย ๑,๓๐๐ ฝาย ภายในปี ๒๕๖๗ ซึ่งปัจจุบันได้ดำเนินการไปแล้วจำนวน ๔๘๔ ฝายในลักษณะกิจกรรม CSR ร่วมกันระหว่างภาครัฐ ภาคเอกชนและประชาชน เป็นเจ้าภาพร่วมดำเนินการก่อสร้าง รวมทั้งมีมาตรการประชาสัมพันธ์เชิงรุก กิจกรรมสร้างจิตสำนึกหยุดเผา โดยให้ผู้ใหญ่บ้าน กำนัน และผู้บริหาร อบต.ทุกแห่ง พบปะพูดคุยกับประชาชนในหมู่บ้านทุกหมู่บ้าน มอบหมายให้อำเภอร่วมกับภาคีเครือข่ายผู้ใหญ่บ้าน จับเข้าคุยกลุ่มเสียง “จวนอู้ ผูกมิตร ร่วมพิชิตหมอกควัน” โดยมีกลุ่มบุคคลเสียงในพื้นที่ ๘ อำเภอ เพื่อส่งเสริมให้เกิดการเปลี่ยนแปลงพฤติกรรมในระยะยาว

อำเภอ	เป้าหมายจังหวัดปี ๒๕๖๔	ผลการดำเนินงานปี ๒๕๖๔	
		สำรวจพิกัดแล้ว	สร้างแล้ว
ทุ่งหัวช้าง	๙๐	๒๔๐	๑๒๘
บ้านโฮ้ง	๘๐	๘๗	๘๓
ป่าซาง	๑๐	๑๕	๑๖
เมืองลำพูน	๑๐๐	๑๒๔	๑๑๕
แม่ทา	๑๐๐	๑๓๒	๑๒๖
ลี้	๔๗๐	๕๕๒	๕๐๙
เวียงหนองล่อง	๑๐	๑๐	๑๔
บ้านธิ	๑๔๐	๑๔๙	๗๑
รวม	๑,๐๐๐	๑,๓๐๙	๑,๐๖๒

๓.๑.๒ ข้อมูลเชิงเปรียบเทียบ

ข้อมูลเชิงเปรียบเทียบเป็นการวิเคราะห์ข้อมูลพัฒนาการและแนวโน้มการพัฒนาของจังหวัดที่ครอบคลุมในทุกมิติ ทั้งด้านเศรษฐกิจ ด้านสังคม และด้านความมั่นคง ทรัพยากรธรรมชาติและสิ่งแวดล้อม โดยมีรายละเอียดดังนี้

๑) ด้านเศรษฐกิจ

จังหวัดลำพูนมีอัตราการขยายตัวของผลิตภัณฑ์มวลรวมของจังหวัดเพิ่มขึ้นในอัตราที่ลดลง ผลิตภัณฑ์มวลรวมของจังหวัด ในปี ๒๕๕๒ มีมูลค่า ๕๓,๓๑๐ ล้านบาท เพิ่มขึ้นเป็น ๘๐,๘๘๕ ล้านบาท

ผลิตภัณฑ์มวลรวม ณ ราคาประจำปี (ล้านบาท) จังหวัดลำพูน ปี 2552-2562											
ภาคการผลิต	2009	2010	2011r	2012r	2013r	2014r	2015r	2016r	2017r	2018r	2019p
ภาคเกษตร	10,597	16,977	21,886	22,469	17,630	21,735	14,194	13,206	14,780	16,957	13,579
อัตราการเปลี่ยนแปลง		60.21	28.91	2.67	(21.54)	23.28	(34.70)	(6.96)	11.92	14.73	(19.92)
อุตสาหกรรม	27,314	37,352	32,468	28,125	28,523	34,768	35,218	35,245	36,963	38,967	41,485
อัตราการเปลี่ยนแปลง		36.75	(13.07)	(13.38)	1.42	21.90	1.29	0.08	4.87	5.42	6.46
บริการ	15,400	16,979	18,471	19,488	18,701	20,442	20,249	21,835	23,571	25,190	25,821
อัตราการเปลี่ยนแปลง		10.26	8.79	5.50	(4.04)	9.31	(0.95)	7.83	7.95	6.87	2.51
Gross provincial product (GPP)	53,310	71,308	72,825	70,081	64,854	76,945	69,660	70,286	75,313	81,114	80,885
อัตราการเปลี่ยนแปลง		33.76	2.13	(3.77)	(7.46)	18.64	(9.47)	0.90	7.15	7.70	(0.28)

เมื่อวิเคราะห์รายละเอียดในสาขาการผลิตจะพบว่ามูลค่าผลิตภัณฑ์มวลรวมภาคเกษตรมีแนวโน้มลดลง มูลค่าผลิตภัณฑ์มวลรวมภาคเกษตรขาดเสถียรภาพมี ช่วง ๑๐ ปีที่ผ่านมาอัตราการเปลี่ยนแปลงทั้งเพิ่มขึ้นและลดลงสูงมาก โดยในปี ๒๕๖๒ มีอัตราเปลี่ยนแปลงลดลงถึงร้อยละ ๑๙.๙๒ สำหรับมูลค่าผลิตภัณฑ์มวลรวมภาคบริการและอุตสาหกรรมมีแนวโน้มขยายตัวแต่อยู่ในอัตราที่ต่ำ

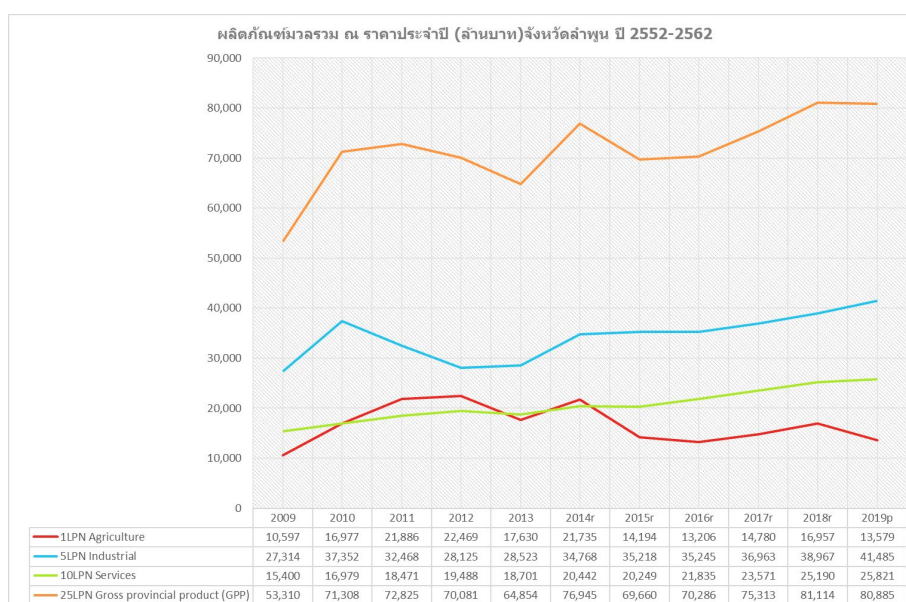

(ที่มา : สำนักงานคณะกรรมการพัฒนาการเศรษฐกิจและสังคมแห่งชาติ)

เมื่อเปรียบเทียบตัวชี้วัดด้านเศรษฐกิจกับระดับประเทศ พบว่าตัวชี้วัดด้านเศรษฐกิจในภาพรวมพบว่ามี ๒ ตัวชี้วัดคืออัตราขยายตัวของผลิตภัณฑ์มวลรวมฯ มูลค่าผลิตภัณฑ์ฯ เฉลี่ยต่อหัว (Per Capita) มีค่าสถิติสูงกว่า โดยอยู่ในลำดับที่ ๒๐ และ ๑๕ ตามลำดับ และมี ๕ ตัวชี้วัดที่มีค่าสถิติต่ำกว่าระดับค่าเฉลี่ยของระดับประเทศ ผลิตภัณฑ์ภาพแรงงานเฉลี่ย อัตราเงินเฟ้อทั่วไป อัตราการขยายตัวต่อปีของการลงทุนภาครัฐ อัตราการขยายตัวต่อปีของมูลค่าทุนจดทะเบียนธุรกิจนิติบุคคลที่คงอยู่และรายได้ของจังหวัด (ไม่รวมเงินอุดหนุน) ต่อมูลค่าผลิตภัณฑ์มวลรวมจังหวัด เมื่อพิจารณาเปรียบเทียบ ๓ ปีพบว่ามูลค่าผลิตภัณฑ์ฯ เฉลี่ยต่อหัว (Per Capita) มีแนวโน้มเพิ่มขึ้น ผลิตภัณฑ์ภาพแรงงานเฉลี่ย อัตราเงินเฟ้อทั่วไป เริ่มดีขึ้นรวมทั้งอัตราการว่างงานก็มีแนวโน้มลดลง

อันดับ	อันดับ	76	ตัวชี้วัดด้านเศรษฐกิจภาพรวม	ค่าเฉลี่ย	จังหวัดสาทรุน		
					ค่าสถิติ	หน่วย	อันดับ
			(2561)อัตราขยายตัวของผลิตภัณฑ์มวลรวมฯ แบบปริมาณลูกโซ่	3.6	6.1	ร้อยละ	20
			(2561)มูลค่าผลิตภัณฑ์ฯ เฉลี่ยต่อหัว (Per Capita)	182,388	211,489	บาท	15
			(2561)ผลิตภัณฑ์ภาพแรงงานเฉลี่ย	210,159	200,788	บาท/คน/ปี	18
			(2562)อัตราเงินเฟ้อทั่วไป	0.8	0.5	ร้อยละ	25
			(2563)อัตราการขยายตัวต่อปีของการลงทุนภาครัฐ	-2.5	-22.6	ร้อยละ	67
			(2563)อัตราการขยายตัวต่อปีของมูลค่าทุนจดทะเบียนธุรกิจนิติบุคคลที่คงอยู่	4.2	-0.2	ร้อยละ	67
			(2561)รายได้ของจังหวัด (ไม่รวมเงินอุดหนุน) ต่อมูลค่าผลิตภัณฑ์มวลรวมจังหวัด แบบปริมาณลูกโซ่	4.4	3.9	ร้อยละ	63

na :ไม่มีข้อมูลตัวชี้วัด
- :ไม่มีการจัดอันดับของตัวชี้วัด

เศรษฐกิจ

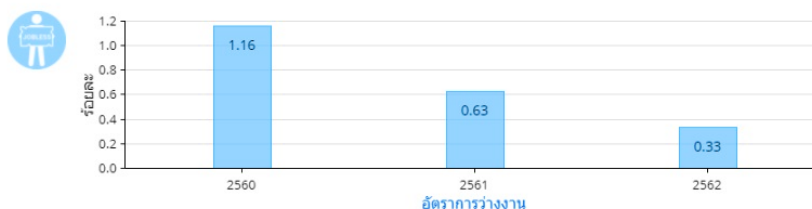
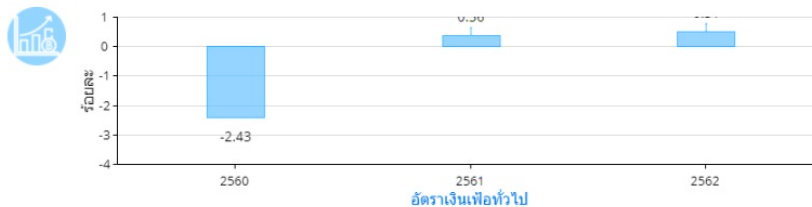
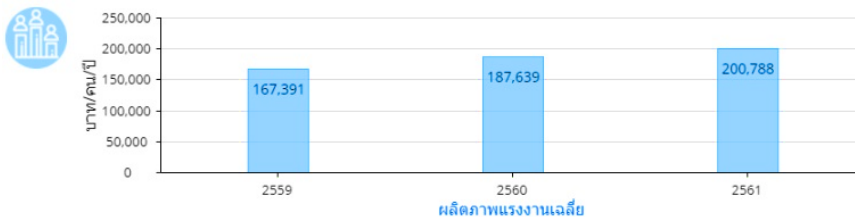
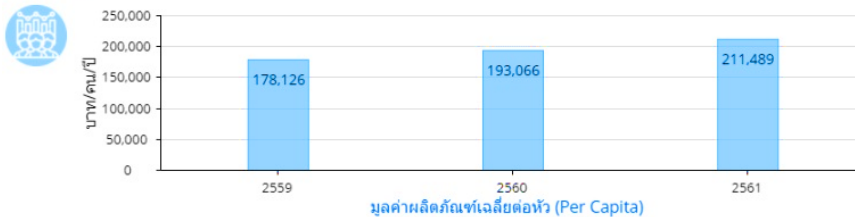

เมื่อพิจารณาเป้าหมายการพัฒนาที่ยั่งยืน (Sustainable Development Goals: SDGs) ในมิติที่ ๓ เศรษฐกิจและความมั่งคั่ง (Prosperity) ที่วัดความเป็นอยู่ที่ดีและสอดคล้องกับธรรมชาติของประชาชนพบว่า จังหวัดลำพูนจัดอยู่ในกลุ่มที่ ๔ มีค่าดัชนีผสมสูงกว่าระดับประเทศและเป็นจังหวัดที่มีความเข้มแข็งและพร้อมขยายผลไปภายนอก แต่มีค่าดัชนีบางตัวที่มีค่าร้อยละน้อยกว่าค่าเฉลี่ยของประเทศที่ต้องเร่งพัฒนา คือ อัตราการเปลี่ยนแปลงของรายได้เฉลี่ยอัตราการเปลี่ยนแปลงของผลิตภัณฑ์มวลรวมจังหวัด และอัตราส่วนหนี้เฉลี่ยต่อรายได้เฉลี่ยของครัวเรือนของครัวเรือนในจังหวัด

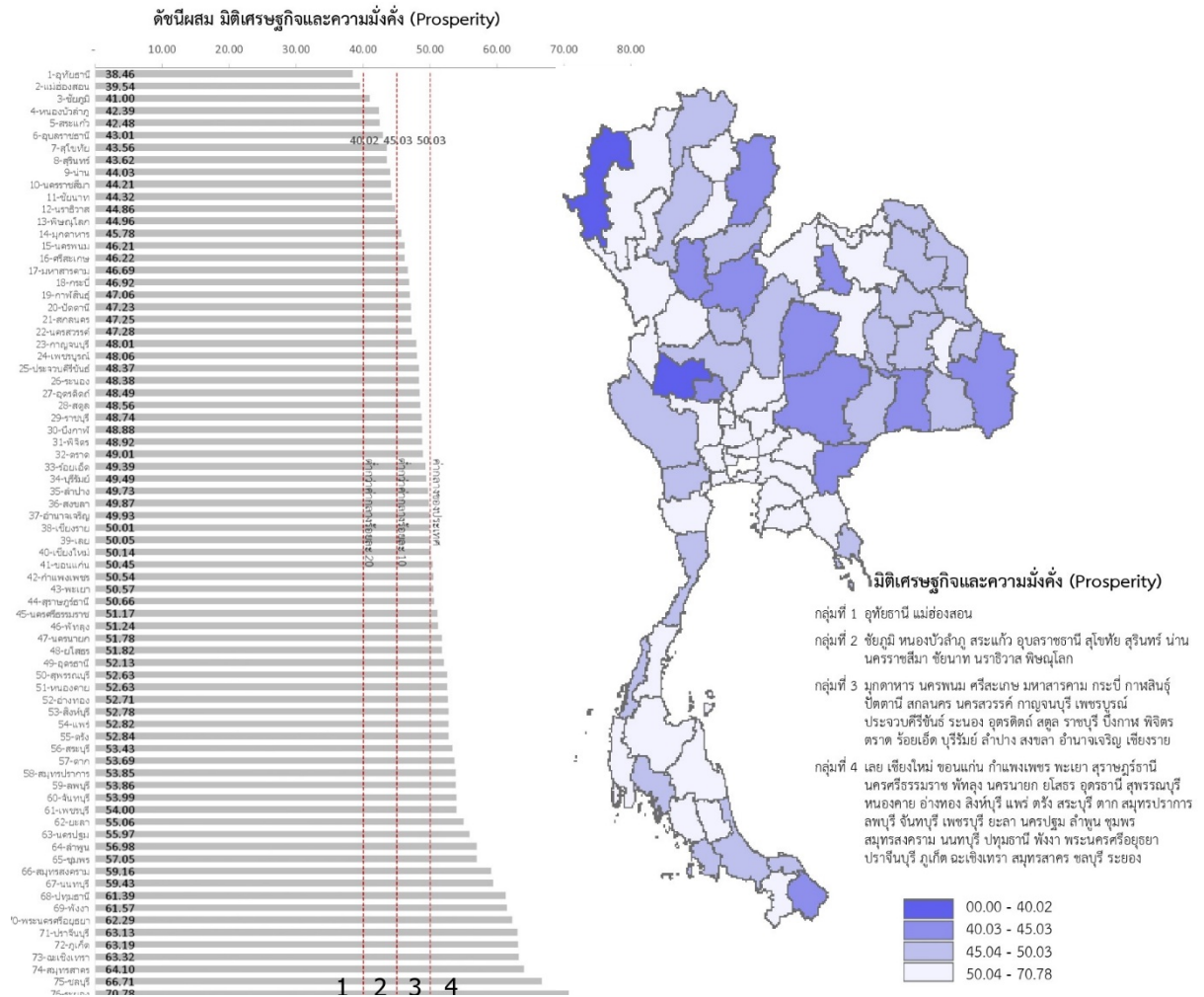

ตัวชี้วัด	ค่ากลางประเทศ					ลำพูน				
	2558	2559	2560	2561	2562	2558	2559	2560	2561	2562
ด้านเศรษฐกิจและความมั่งคั่ง (Prosperity)										
PT 01 อัตราการเปลี่ยนแปลงของรายได้เฉลี่ยของครัวเรือนในจังหวัด (ร้อยละ)	1.75	1.72	0.06	-0.00	-0.46	2.95	2.02	1.33	-0.34	-1.77
PT 02 อัตราการเปลี่ยนแปลงของผลิตภัณฑ์มวลรวมจังหวัด (ร้อยละ)	1.89	3.00	3.90	4.14	0.68	-8.98	2.79	11.31	6.05	-0.66
PT 03 อัตราการว่างงาน (ร้อยละ)*	0.75	0.85	1.01	0.89	0.86	0.93	0.87	1.16	0.63	0.33
PT 04 อัตราส่วนหนี้เฉลี่ยต่อรายได้เฉลี่ยของครัวเรือน (เท่า)* ****	6.67	7.10	7.61	7.46	6.92	9.72	9.46	9.32	8.68	8.17
PT 05 ผลิตภัณฑ์มวลรวม (บาท/คน)	106,508	110,285	115,616	117,916	121,328	161,388	167,391	187,639	200,788	191,913
PT 06 สัดส่วนปริมาณการใช้ไฟฟ้าที่ภาคครัวเรือนต่อประชากร (kw-ชั่วโมง/คน)	463.91	495.57	493.27	506.11	548.49	509.23	545.05	550.29	557.23	618.88
PT 07 สัดส่วนปริมาณน้ำดื่มที่บริโภคต่อหัวต่อ GDP ภาคอุตสาหกรรม (ลิตร/ล้านบาท)	623.46	607.56	597.93	598.28	469.42	65.19	73.76	67.37	63.72	57.39
PT 08 ร้อยละผู้อยู่ในระบบประกันสังคมต่อกำลังแรงงาน (ร้อยละ)	18.76	19.74	20.80	23.26	24.93	44.51	45.20	47.63	53.16	54.09
PT 09 ร้อยละของครัวเรือนที่มีบ้านและที่ดินเป็นของตนเอง (ร้อยละ)****	81.42	82.21	81.28	83.11	82.47	76.86	88.19	86.64	89.98	94.87
PT 10 ร้อยละของหมู่บ้านที่ถนนสายหลักใช้การได้ตลอดปี (ร้อยละ)**	54.37	57.33	59.64	61.81	65.46	64.17	63.40	62.63	61.86	61.09
PT 11 สัมประสิทธิ์การกระจายรายได้* ****	0.403	0.415	0.421	0.427	0.432	0.379	0.378	0.378	0.377	0.376

๑) ภาคบริการ และการท่องเที่ยว

ภาคบริการเป็นสาขาการผลิตของจังหวัดลำพูน ที่มีอัตราการขยายตัวของผลิตภัณฑ์มวลรวมเพิ่มขึ้น มีมูลค่าของผลิตภัณฑ์มวลรวมภาคบริการ ในปี ๒๕๖๒ เท่ากับ ๒๕,๘๒๑ ล้านบาท มีสัดส่วนถึงร้อยละ ๓๐ ของมูลค่าของผลิตภัณฑ์มวลรวมทั้งหมดของจังหวัด และสาขาที่มีสัดส่วนสูงสุด ๓ อันดับแรก คือ การก่อสร้าง การขายส่ง การขายปลีก การซ่อมยานยนต์และจักรยานยนต์ การเงินและการประกันภัย ส่วนผลิตภัณฑ์มวลรวมของที่พักแรมและบริการด้านอาหาร ถึงแม้มีสัดส่วนในภาคบริการไม่สูงมากแต่ถ้าพิจารณาอัตราการเจริญเติบโตมีอัตราเพิ่มขึ้นทุกปี

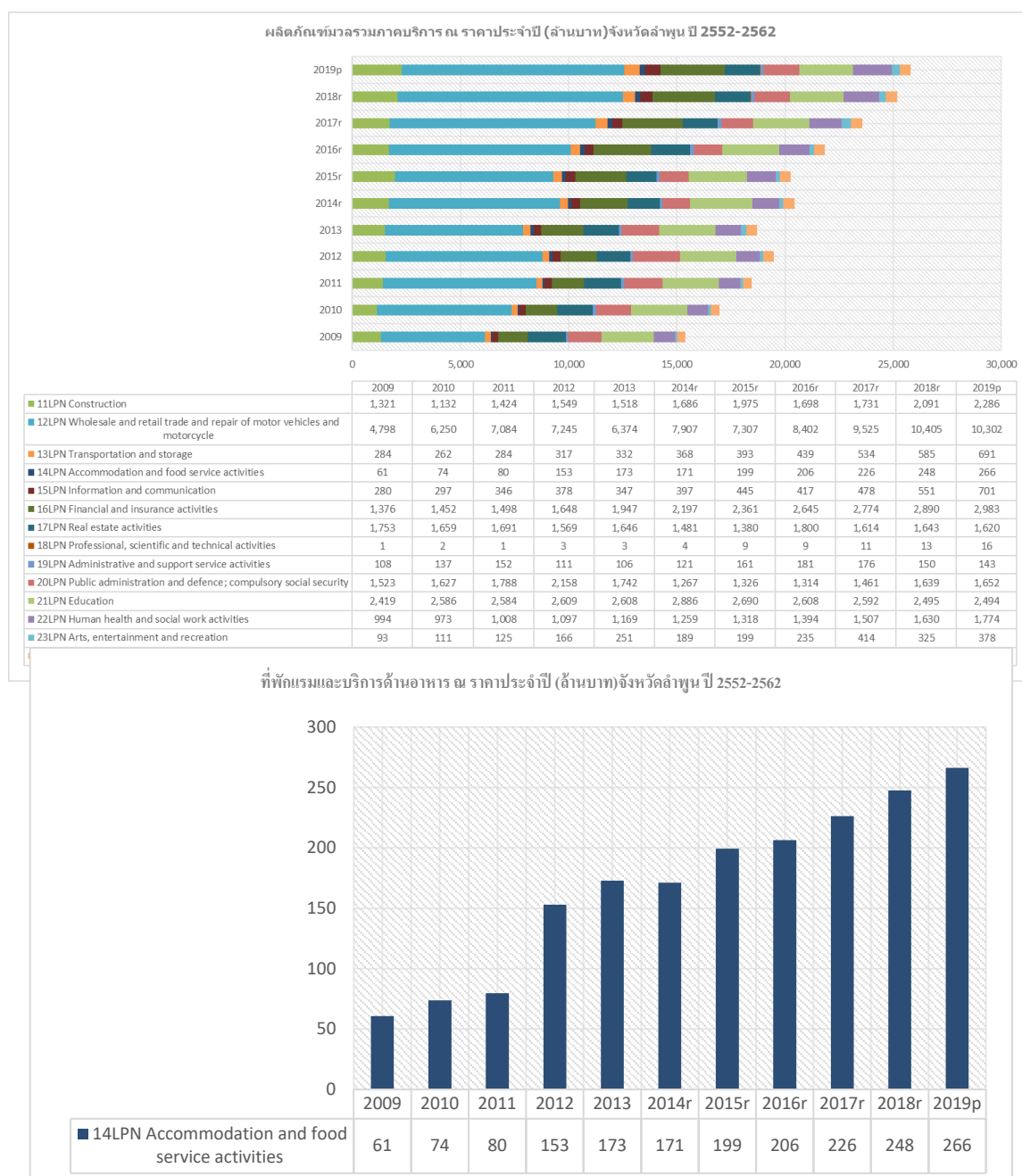

เมื่อวิเคราะห์หัวข้อวัดด้านท่องเที่ยวและบริการของจังหวัดลำพูน พบว่า หัวข้อวัดรายได้จากการท่องเที่ยว หัวข้อวัดสัดส่วนมูลค่าผลิตภัณฑ์มวลรวมด้านการท่องเที่ยวต่อผลิตภัณฑ์มวลรวมทั้งหมด หัวข้อวัดสัดส่วนมูลค่าผลิตภัณฑ์มวลรวมสาขาตัวกลางทางการเงินต่อผลิตภัณฑ์มวลรวมทั้งหมด และหัวข้อวัดสัดส่วนมูลค่าผลิตภัณฑ์มวลรวมภาคบริการ (นอกเหนือจากบริการภาครัฐ) ต่อผลิตภัณฑ์มวลรวมทั้งหมด ยังมีค่าเฉลี่ยต่ำกว่าระดับประเทศ มีเพียง ๑ หัวข้อวัดที่มีค่าเฉลี่ยสูงกว่าระดับประเทศคือ อัตราการขยายตัวของผลิตภัณฑ์มวลรวมภาคบริการ (นอกเหนือจากบริการภาครัฐ)

อันดับ	หัวข้อวัดด้านท่องเที่ยวและบริการ	ค่าเฉลี่ย	จังหวัดลำพูน		
			ค่าสถิติ	หน่วย	อันดับ
1	76 (2562)รายได้จากการท่องเที่ยว	21,843	1,683	ล้านบาท	61
	(2561)สัดส่วนมูลค่าผลิตภัณฑ์มวลรวมด้านการท่องเที่ยวต่อผลิตภัณฑ์มวลรวมทั้งหมด แบบปรับภาคโลก	4.36	0.33	ร้อยละ	66
	(2561)สัดส่วนมูลค่าผลิตภัณฑ์มวลรวมสาขาตัวกลางทางการเงินต่อผลิตภัณฑ์มวลรวมทั้งหมด แบบปรับภาคโลก	4.48	3.62	ร้อยละ	64
	(2561)สัดส่วนมูลค่าผลิตภัณฑ์มวลรวมภาคบริการ (นอกเหนือจากบริการภาครัฐ) ต่อผลิตภัณฑ์มวลรวมทั้งหมด แบบปรับภาคโลก	47.57	30.22	ร้อยละ	69
	(2561)อัตราการขยายตัวของผลิตภัณฑ์มวลรวมภาคบริการ (นอกเหนือจากบริการภาครัฐ) แบบปรับภาคโลก	4.08	6.08	ร้อยละ	13

na : ไม่มีข้อมูลหัวข้อวัด
- : ไม่มีการจัดอันดับของหัวข้อวัด

ด้านการท่องเที่ยวของจังหวัดลำพูนถึงแม้จะมีสัดส่วนของรายได้ที่ต่ำกว่าค่าเฉลี่ยของระดับประเทศ แต่ถ้าพิจารณาในภาพรวมของจังหวัดลำพูนจะพบว่าช่วง ๓ ปี ๒๕๖๐ - ๒๕๖๒ การท่องเที่ยวของจังหวัดลำพูนมีอัตราขยายตัวค่อนข้างสูงและมีอัตราเพิ่มขึ้นอย่างต่อเนื่อง



สรุปศักยภาพด้านการท่องเที่ยว

ผลิตภัณฑ์มวลรวม สาขาที่พักแรมและบริการด้านอาหาร ณ ราคาประจำปี 2561 มีมูลค่า 246 ล้านบาท

อัตราการขยายตัว (ร้อยละ)	2559	2560	2561
	-1.8	4.3	4.7

รายได้จากการท่องเที่ยว (ล้านบาท)

ปี 2560 มีมูลค่า 1,476 ลบ.



ปี 2561 มีมูลค่า 1,600 ลบ.

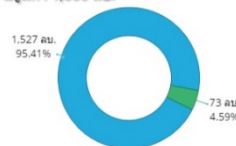

ปี 2562 มีมูลค่า 1,683 ลบ.

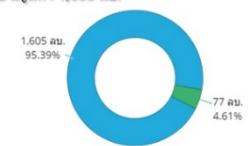

■ ชาวต่างชาติ ■ ชาวไทย

รายการ/ปี	2560	2561	2562
จำนวนผู้เยี่ยมชม (คน)	1,122,339	1,175,000	1,205,342
ชาวไทย	1,072,907	1,123,223	1,151,952
ชาวต่างชาติ	49,432	51,777	53,390
จำนวนนักท่องเที่ยวของนักท่องเที่ยว (วัน)	1.96	1.95	1.93
ชาวไทย	1.96	1.94	1.93
ชาวต่างชาติ	2.01	1.99	1.94
ค่าใช้จ่ายเฉลี่ยต่อการท่องเที่ยว (บาท/คน/วัน)	1,029	1,072	1,100
ชาวไทย	1,023	1,065	1,093
ชาวต่างชาติ	1,167	1,223	1,256
จำนวนห้องพัก (ห้อง)	1,141	1,150	1,294
อัตราเช่าเข้าพัก (ร้อยละ)	52	55	55

Activate Windows

๒) อุตสาหกรรมและหัตถอุตสาหกรรม

ภาคอุตสาหกรรมของจังหวัดมีอัตราการขยายตัวของผลิตภัณฑ์มวลรวมมีแนวโน้มลดลง มูลค่าผลิตภัณฑ์มวลรวมภาคอุตสาหกรรมปี ๒๕๖๒ เท่ากับ ๔๑,๔๘๕ ล้านบาท ลดลงจากปี ๒๕๖๑ ที่มีมูลค่าผลิตภัณฑ์มวลรวมภาคอุตสาหกรรม เท่ากับ ๓๘,๙๖๗ ล้านบาท และภาคอุตสาหกรรมมีส่วนที่ ร้อยละ ๕๑ ของผลิตภัณฑ์มวลรวมของจังหวัด และสัดส่วนร้อยละ ๔๔ ของผลิตภัณฑ์มวลรวมของ กลุ่มจังหวัดภาคเหนือตอนบน ๑ สาขาการผลิตที่มีสัดส่วนสูงที่สุด คือ มีการผลิตอุตสาหกรรมสัดส่วนสูงสุด ถึงร้อยละ ๙๔ รองลงมาเป็น ไฟฟ้า ก๊าซ และระบบปรับอากาศ การทำเหมืองแร่และเหมืองหิน การประปาและการจัดการของเสีย ตามลำดับ

(Million Baht)

ลำพูน	2009	2010	2011r	2012r	2013r	2014r	2015r	2016r	2017r	2018r	2019p
อุตสาหกรรม	27,314	37,352	32,468	28,125	28,523	34,768	35,218	35,245	36,963	38,967	41,485
การทำเหมืองแร่และเหมืองหิน	475	343	395	257	184	153	232	318	211	230	285
การผลิตอุตสาหกรรม	25,586	35,629	30,677	26,296	26,543	32,749	33,213	32,928	34,564	36,792	39,184
ไฟฟ้า ก๊าซ และระบบปรับอากาศ	1,066	1,154	1,125	1,194	1,298	1,395	1,287	1,292	1,411	1,280	1,347
การประปาและการจัดการของเสีย	186	226	272	377	497	470	485	706	777	664	669

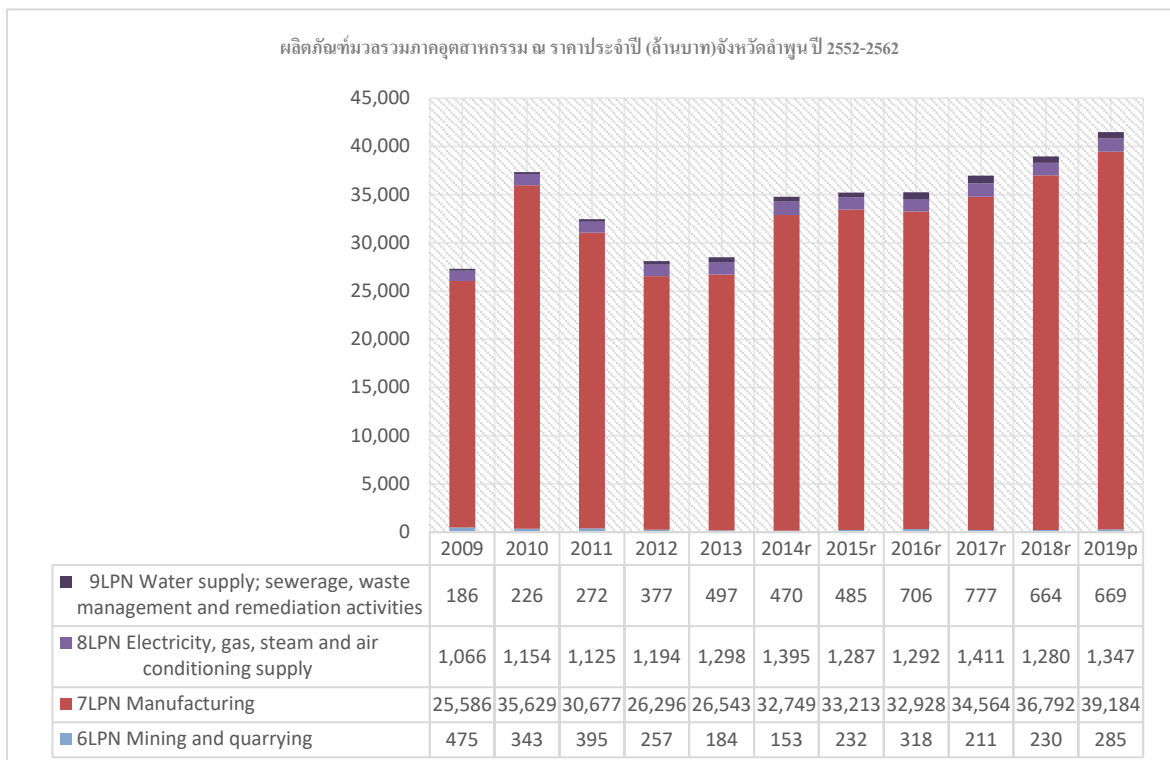
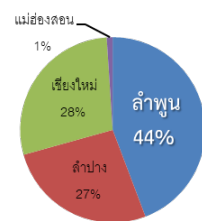
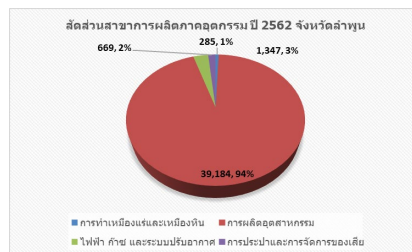
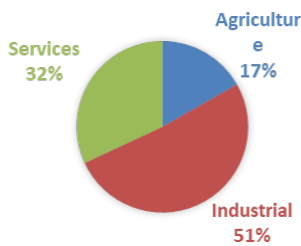

สรุปศักยภาพด้านอุตสาหกรรม

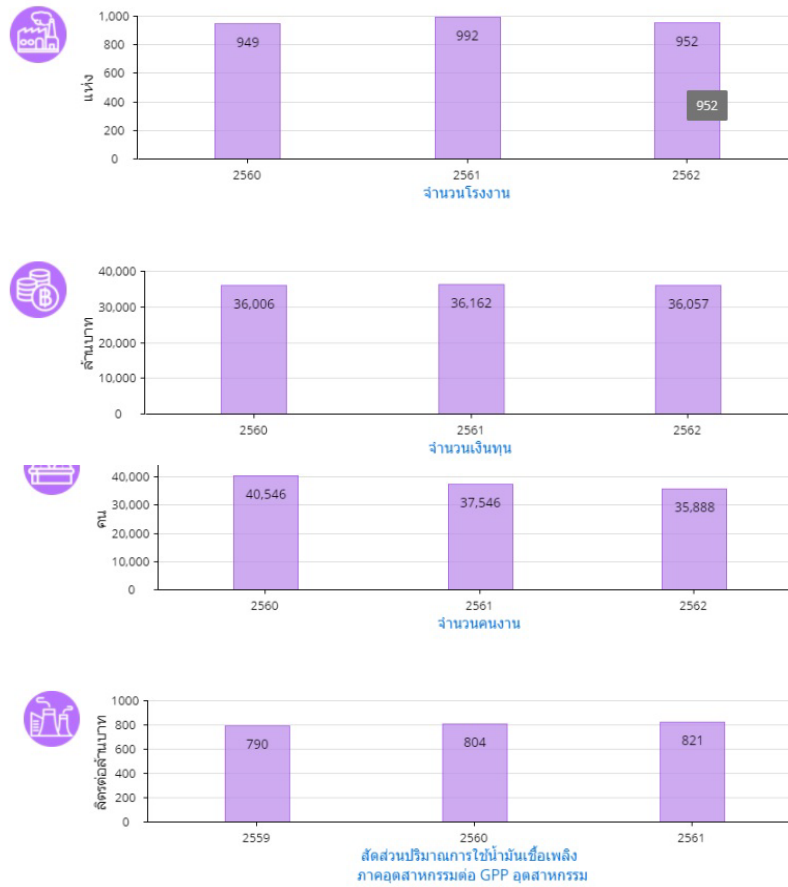

เมื่อพิจารณาดัชนีด้านอุตสาหกรรมพบว่า ตัวชี้วัดส่วนใหญ่มีค่าเฉลี่ยสูงกว่าค่าเฉลี่ยของประเทศ โดยสัดส่วนของการใช้พลังงานขั้นสุดท้ายต่อผลิตภัณฑ์มวลรวม อยู่อันดับ ๘ ของประเทศ และสัดส่วนมูลค่าผลิตภัณฑ์ภาคอุตสาหกรรมต่อผลิตภัณฑ์ทั้งหมด อยู่อันดับต้นของประเทศ มีเพียง ๒ ตัวชี้วัดเท่านั้นที่มีค่าเฉลี่ยต่ำกว่าระดับประเทศ

อันดับ	1	76	ตัวชี้วัดด้านอุตสาหกรรม	ค่าเฉลี่ย	จังหวัดสาขาน		
					ค่าสถิติ	หน่วย	อันดับ
			(2561)สัดส่วนมูลค่าผลิตภัณฑ์มวลรวมภาคอุตสาหกรรมต่อผลิตภัณฑ์มวลรวมทั้งหมด แบบปริมาณลูกโซ่	44.05	55.36	ร้อยละ	9
			(2561)อัตราการขยายตัวของผลิตภัณฑ์มวลรวมภาคอุตสาหกรรม แบบปริมาณลูกโซ่	2.53	5.38	ร้อยละ	25
			(2561)สัดส่วนมูลค่าสินค้าอุตสาหกรรมเกษตรต่อผลิตภัณฑ์มวลรวมทั้งหมด แบบปริมาณลูกโซ่	0.14	1.54	ร้อยละ	67
			(2562)ปริมาณการใช้น้ำมันดีเซล	252,372.28	71,156.64	ฟืนลิตร	22
			(2562)ปริมาณการใช้พลังงานทดแทน	177.04	9.84	ฟืนต้นเทียบเท่าน้ำมันดิบ	63
			(2562)สัดส่วนการใช้พลังงานทดแทนต่อปริมาณการใช้พลังงานขั้นสุดท้าย	24.59	4.06	ร้อยละ	66
			(2561)สัดส่วนการใช้พลังงานขั้นสุดท้ายต่อผลิตภัณฑ์มวลรวมฯ แบบปริมาณลูกโซ่	7.99	4.78	toe/ล้านบาท	8
			(2561)สัดส่วนการปล่อยก๊าซเรือนกระจกต่อผลิตภัณฑ์มวลรวมฯ แบบปริมาณลูกโซ่	24.53	22.54	Ton Co2eq/ล้านบาท	20
			(2562)อัตราการเปลี่ยนแปลงของปริมาณการปล่อยก๊าซเรือนกระจก	1.41	0.32	ร้อยละ	17

na :ไม่มีข้อมูลตัวชี้วัด
- :ไม่มีการจัดอันดับของตัวชี้วัด

ส่วนหัตถอุตสาหกรรมเมื่อเปรียบเทียบกับระดับประเทศพบว่าทุกตัวชี้วัดมีค่าสถิติต่ำกว่าระดับประเทศทุกตัวชี้วัด

อันดับ	1	76	ตัวชี้วัดด้านการค้า และธุรกิจขนาดย่อม	ค่าเฉลี่ย	จังหวัดลำพูน		
					ค่าสถิติ	หน่วย	อันดับ
			(2561)กำไรของวิสาหกิจขนาดกลางและขนาดย่อมต่อมูลค่าผลิตภัณฑ์มวลรวมทั้งหมด แบบปริมาณลูกโซ่	19.57	14.29	ร้อยละ	44
			(2563)อัตราเพิ่มของรายได้จากการจำหน่ายสินค้า OTOP	8.50	7.79	ร้อยละ	61
			(2562)จำนวนวิสาหกิจชุมชนและเครือข่ายวิสาหกิจชุมชนที่ได้รับอนุมัติการจดทะเบียน	1,141	805	แห่ง	32
			(2561)สัดส่วนมูลค่าผลิตภัณฑ์มวลรวมสาขาการขนส่ง สถานที่เก็บสินค้า และการคมนาคม ต่อผลิตภัณฑ์มวลรวมทั้งหมด แบบปริมาณลูกโซ่	6.09	0.74	ร้อยละ	75

na : ไม่มีข้อมูลตัวชี้วัด
- : ไม่มีการจัดอันดับของตัวชี้วัด

สรุปศักยภาพด้านการค้าและธุรกิจขนาดย่อม

ผลิตภัณฑ์มวลรวม สาขาการขนส่งขายปลีกฯ ณ ราคาประจำปี 2561 มีมูลค่า **10,952** ล้านบาท

อัตราการขยายตัว (ร้อยละ)	2559	2560	2561
	11.6	11.9	8.8

สรุปศักยภาพการค้า และธุรกิจขนาดย่อม "จังหวัดลำพูน"

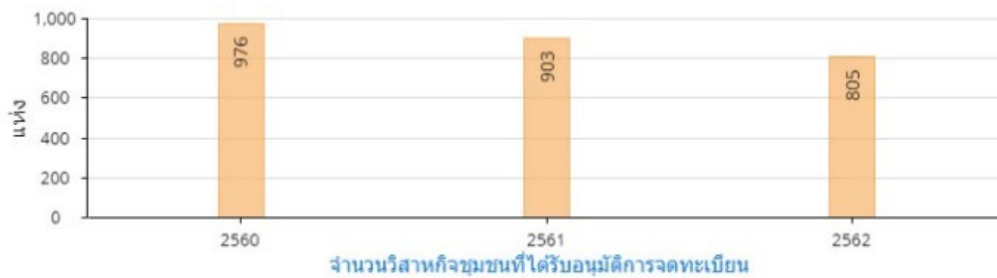
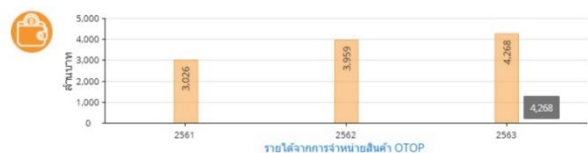
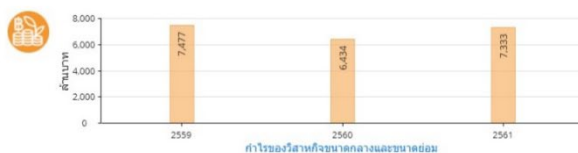

๓) ภาคเกษตร

ภาคเกษตรของจังหวัดลำปางมีอัตราการขยายตัวของผลิตภัณฑ์มวลรวมในระดับต่ำ เมื่อพิจารณาดัชนีชี้วัดด้านเกษตรโดยภาพรวมพบว่า สัดส่วนมูลค่าผลิตภัณฑ์มวลรวมภาคเกษตร ต่อผลิตภัณฑ์มวลรวมทั้งหมดมีแนวโน้มลดลง แต่อัตราการขยายตัวของผลิตภัณฑ์มวลรวมภาคเกษตร สูงกว่าระดับค่าเฉลี่ยของประเทศ และมีตัวชี้วัด ๙ ตัวชี้วัดที่มีค่าสูงกว่าค่าเฉลี่ยของประเทศ มี ๘ ตัวชี้วัด ที่ต่ำกว่าค่าเฉลี่ยของประเทศ ตัวชี้วัดที่อยู่อันดับท้ายๆ ของประเทศที่ต้องนำไปพิจารณาและแก้ไขปัญหา เร่งด่วนคือ ปริมาณพื้นที่พลังงาน อยู่อันดับที่ ๗๐ ของประเทศ สัดส่วนหนี้เสียต่อปริมาณเงินให้กู้ เพื่อการเกษตร อยู่อันดับที่ ๖๘ ของประเทศ

อันดับ	1	76	ตัวชี้วัดด้านเกษตร	ค่าเฉลี่ย	จังหวัดลำปาง		อันดับ
					ค่าสถิติ	หน่วย	
			(2561) สัดส่วนมูลค่าผลิตภัณฑ์มวลรวมภาคเกษตรต่อผลิตภัณฑ์มวลรวมทั้งหมด แบบ ปริมาณลูกโซ่	9.8	12.2	ร้อยละ	58
			(2561) อัตราการขยายตัวของผลิตภัณฑ์มวลรวมภาคเกษตร แบบปริมาณลูกโซ่	5.5	7.5	ร้อยละ	34
			(2562) สัดส่วนการใช้จ่ายนโยบายที่ดินเพื่อภาคเกษตร	46.20	28.72	ร้อยละ	66
			(2562) อัตราเพิ่มเฉลี่ยของผลผลิตสินค้าเกษตรสำคัญเฉลี่ยต่อไร่ (ปรมง)	-2.28	-11.04	ร้อยละ	51
			(2563) ผลผลิตสินค้าเกษตรสำคัญเฉลี่ยต่อไร่ (พืช)	1,757	1,119	กก.ต่อไร่	55
			(2562) ผลผลิตสินค้าเกษตรสำคัญเฉลี่ยต่อไร่ (ปรมง)	773	403	กก.ต่อไร่	58
			(2563) อัตราเพิ่มเฉลี่ยของผลผลิตสินค้าเกษตรสำคัญเฉลี่ยต่อไร่ (พืช)	-23.87	5.80	ร้อยละ	2
			(2562) ปริมาณพืชพลังงาน	583.77	64.16	พันตันเทียบเท่าน้ำมันดิบ	70
			(2563) จำนวนฟาร์มที่ได้รับการรับรองมาตรฐานฟาร์ม GAP	362	478	ฟาร์ม	22
			(2563) জন. โรงงาน/สปก. ผลิตสินค้าเกษตรและอาหารที่ได้รับการรับรองมาตรฐาน GMP/HACCP	9	13	แห่ง	16
			(2561) อัตราเพิ่มของแรงงานเกษตรในพื้นที่	4.38	26.48	ร้อยละ	10
			(2561) พื้นที่ชลประทาน	441,170	182,650	ไร่	54
			(2563) ปริมาณน้ำต้นทุนต่อความต้องการใช้น้ำ	136	5	ล้าน ลบ.ม.	43
			(2562) สัดส่วนหมู่บ้านมีน้ำใช้เพื่อการเกษตรเพียงพอตลอดปี	52.73	73.33	ร้อยละ	17
			(2561) รายได้เงินสดสุทธิทางการเกษตรเฉลี่ยต่อครัวเรือน	81,776	161,312	บาทต่อครัวเรือน	9
			(2561) สัดส่วนหนี้สินต่อรายได้เงินสดสุทธิทางการเกษตร	1.59	0.86	เท่า	12
			(2561) สัดส่วนหนี้เสียต่อปริมาณเงินให้กู้ยืมเพื่อการเกษตร	4.23	9.17	ร้อยละ	68

na : ไม่มีข้อมูลตัวชี้วัด
- : ไม่มีการวัดอันดับของตัวชี้วัด

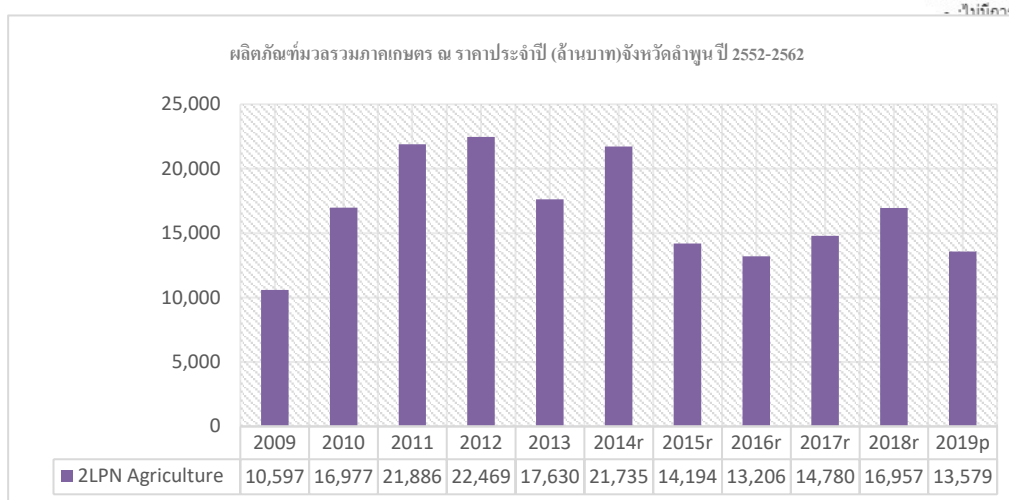

เมื่อพิจารณาปริมาณการผลิตภาคเกษตร พบว่า ปริมาณการผลิตภาคเกษตรจังหวัดลำปาง ๑๐ ปี มีแนวโน้มลดลง ซึ่งเป็นประเด็นที่ต้องนำมาพิจารณาเนื่องจากภาคเกษตรของจังหวัดลำปางมีศักยภาพ และฐานที่เข้มแข็ง มีศักยภาพในการพัฒนาและส่งเสริมต่อยอดในการสร้างมูลค่าเพิ่มทางเศรษฐกิจของจังหวัดได้

พืชสำคัญ (f:ข้อมูลพยากรณ์)	เนื้อที่เก็บเกี่ยว (ไร่)			ผลผลิต (ตัน)			ผลผลิตเฉลี่ยต่อไร่ (กก.)		
	2561	2562	2563(f)	2561	2562	2563(f)	2561	2562	2563(f)
ข้าว									
ข้าวนาปี	106,247	105,794	105,992	65,244	64,044	64,479	614	605	608
ข้าวนาปรัง	17,683	14,810	7,626	12,562	10,302	4,456	710	696	584
พืชไร่									
ข้าวโพดเลี้ยงสัตว์	77,901	75,521	76,109	56,557	46,069	46,817	726	610	615
มันสำปะหลัง	3,547	3,738	3,041	11,068	11,747	8,136	3,120	3,143	2,675
ถั่วเหลือง	128	72	42	34	17	11	266	236	262
สวนไม้ผล ไม้ยืนต้น									
ลำไย	319,227	337,180	348,570	295,621	319,428	289,657	926	947	831
ยางพารา	5,040	5,540	5,540	811	875	881	161	158	159
ปาล์มน้ำมัน	1,203	635	na	1,385	717	na	1,151	1,129	na
สวนผัก/ไม้ดอก/ไม้ประดับ									
ข้าวโพดอ่อน	1,860	1,821	1,916	2,241	2,165	2,311	1,205	1,189	1,206
หอมแดง	5,975	5,116	1,593	12,558	10,680	3,326	2,102	2,088	2,088
กระเทียม	4,875	5,073	879	4,770	4,972	942	978	980	1,072
ข้าวโพดหวาน	715	856	783	1,263	1,436	1,274	1,766	1,678	1,627
มะเขือเทศ	46	17	13	119	43	30	2,587	2,529	2,308
มันฝรั่ง	3,205	na	na	3,928	na	na	1,226	na	na

หมายเหตุ: na (ไม่มีข้อมูล)

ประมงสำคัญ	เนื้อที่เพาะเลี้ยง (ไร่)			ผลผลิต (ตัน)			ผลผลิตเฉลี่ยต่อไร่ (กก.)		
	2560	2561	2562	2560	2561	2562	2560	2561	2562
การเพาะเลี้ยงชายฝั่ง									
การเพาะเลี้ยงสัตว์น้ำจืด									
รวมสัตว์น้ำจืดทุกชนิด	1,310	1,301	1,356	546	590	546	417	453	403

หมายเหตุ: na (ไม่มีข้อมูล)

ผลิตภัณฑ์สำคัญ (p:ประมาณการ)	จำนวนการเลี้ยง (ตัว)			ปริมาณผลผลิต				ผลผลิตต่อหน่วยการเลี้ยง			
	2561	2562(p)	2563(p)	2561	2562(p)	2563(p)	หน่วย	2561	2562(p)	2563(p)	หน่วย
การเลี้ยงปลาสัตว์											
ไก่เนื้อ	1,240,107	1,248,736	1,257,425	4,449,731	5,651,158	5,690,480	ตัว	3.6	4.5	4.5	ตัว
ไก่ไข่ (ไข่ไก่)	318,897	313,193	419,675	90,466	89,147	101,967	พันฟอง	283.7	284.6	243.0	ฟอง
ไก่พื้นเมือง	1,314,453	1,401,585	1,456,888	1,177,577	1,206,634	1,460,088	ตัว	0.9	0.9	1.0	ตัว
โคเนื้อ	30,573	36,004	37,625	7,645	7,841	8,339	ตัว	0.3	0.2	0.2	ตัว
สุกร	64,553	72,054	70,613	180,299	201,250	197,225	ตัว	2.8	2.8	2.8	ตัว
เป็ดไข่(ไข่เป็ด)	4,352	4,026	3,801	830	760	742	พันฟอง	190.6	188.8	195.2	ฟอง
โคนม (น้ำนมดิบ)	19,668	20,487	18,733	31,595	30,708	30,322	ตัน	1,606.4	1,498.9	1,618.6	กก.
เป็ดเนื้อ	3,933	4,086	2,848	9,180	6,274	7,690	ตัว	2.3	1.5	2.7	ตัว
กระบือ	4,569	4,851	4,921	948	1,008	1,061	ตัว	0.2	0.2	0.2	ตัว

หมายเหตุ: na (ไม่มีข้อมูล)

ศักยภาพเชิงพลังงานจากชีวมวลของแข็งจากพืช (Table of Energy Potential of Solid Biomass)	พันตันเทียบเท่าน้ำมันดิบ (ktoe)			
	ปี 2559	ปี 2560	ปี 2561	ปี 2562
ข้าว (แกลบ ฟางข้าว)	35.66	39.14	36.60	35.19
ข้าวโพดเลี้ยงสัตว์ (ส่วนลำต้น ยอด ใบ และขังข้าวโพด)	27.19	23.23	24.23	23.37
มันสำปะหลัง (ส่วนลำต้น และเหง้า)	1.02	0.93	0.87	0.93
ปาล์มน้ำมัน (ส่วนหางใบ ก้าน ใบปาล์ม กะลา ทะลาย)	0.65	1.91	4.38	4.38
ถั่วเหลือง (ลำต้น ยอด ใบ เปลือก)	0.08	0.01	0.01	0.02
ยางพารา (ถ่านไม้ ไม้ฟืน เศษไม้ ชี้อ้อย)	0.20	0.22	0.13	0.27
พืชอื่นๆ เช่น ถั่วลิสง (เปลือก) ฝ้าย(ลำต้น) ข้าวฟ่าง(ใบและต้น)	0.03	na	na	na
ยอดรวม	64.83	65.44	66.22	64.16

๒) ด้านสังคมและความมั่นคง

ด้านสังคมและคุณภาพชีวิตในภาพรวมเมื่อวิเคราะห์ตามเป้าหมายการพัฒนาที่ยั่งยืน (Sustainable Development Goals–SDGs) ด้านการพัฒนาคน (People) พบว่ามีมิติด้านการพัฒนาคน (People) ถูกจัดให้อยู่กลุ่มที่ ๔ เป็นจังหวัดที่มีความเข้มแข็งและพร้อมขยายผลไปภายนอก คือจังหวัดที่มีค่าดัชนีผสมสูงกว่าค่ากลางของประเทศ ตัวชี้วัดมิติด้านการพัฒนาคน (People) ประกอบด้วย ๗ ดัชนีชี้วัด คือ ร้อยละของประชากรที่อยู่ใต้เส้นความยากจน ร้อยละของทารกแรกเกิดที่มีน้ำหนักต่ำกว่าเกณฑ์ ร้อยละของประชากรที่เจ็บป่วยที่เป็นผู้ป่วยใน อัตราส่วนประชากรต่อแพทย์ อัตราการเข้าเรียนรวมระดับมัธยมศึกษาตอนปลายและอาชีวศึกษา จำนวนปีการศึกษาเฉลี่ยประชากรไทยอายุ ๑๕ - ๕๙ ปี (ปี) ค่าเฉลี่ยคะแนน o-net มัธยมศึกษาตอนปลาย (คะแนน) มีตัวชี้วัด ๖ ค่าดัชนีผสมสูงและดีกว่าค่ากลางของประเทศ มีเพียง ๑ ตัวที่ต่ำกว่าค่ากลางของประเทศ คือร้อยละของทารกแรกเกิดที่มีน้ำหนักต่ำกว่าเกณฑ์

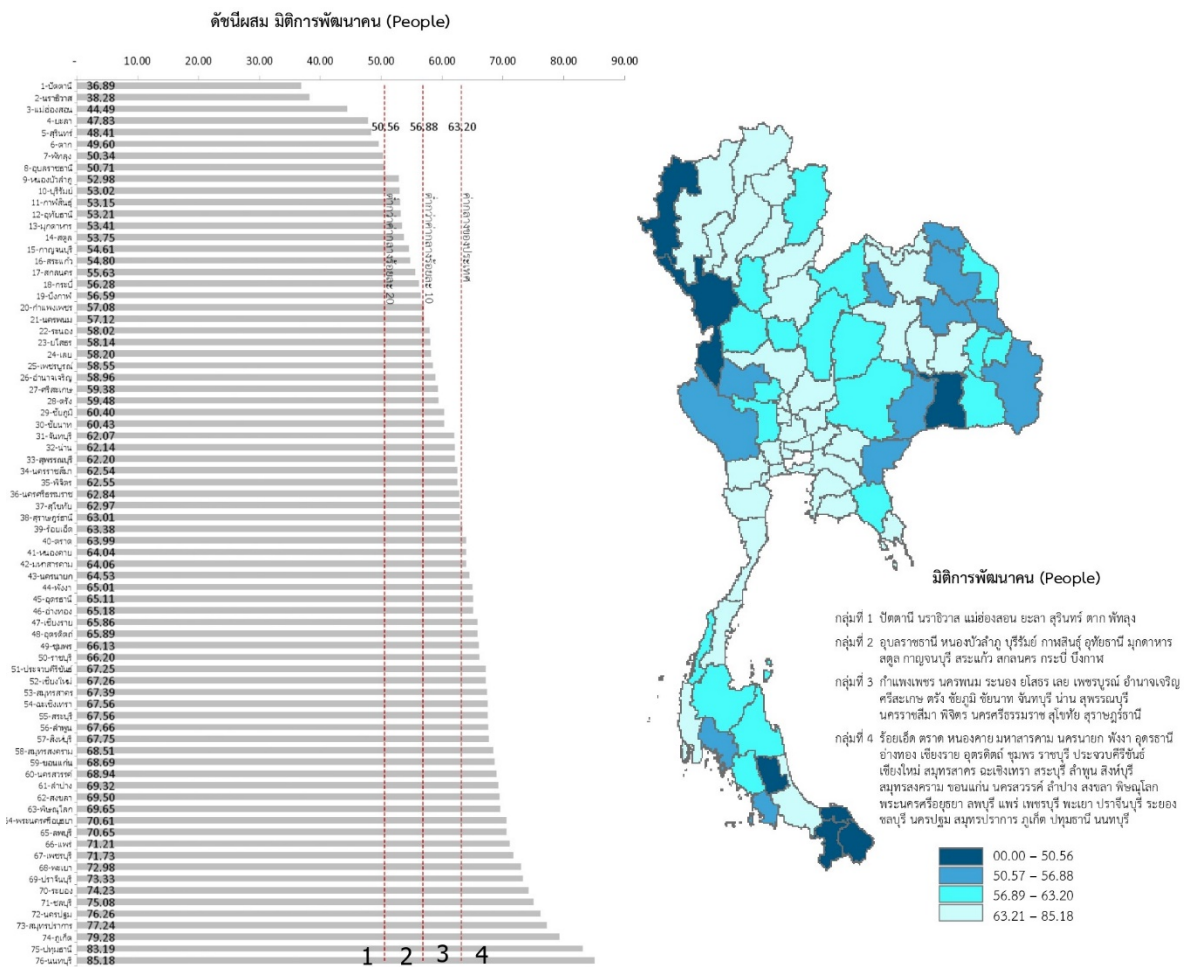

ตัวชี้วัด	ค่ากลางประเทศ					สำหุน				
	2558	2559	2560	2561	2562	2558	2559	2560	2561	2562
ด้านการพัฒนาคน (People)										
PP_01 ร้อยละของประชากรที่อยู่ใต้เส้นความยากจน (ร้อยละ)****	7.49	9.22	8.32	11.38	6.14	6.11	4.53	3.14	4.67	3.47
PP_02 ร้อยละของทารกแรกเกิดที่มีน้ำหนักต่ำกว่าเกณฑ์ (ร้อยละทารกเกิดมีชีพ)***	9.49	9.85	9.95	10.19	10.47	10.99	11.07	12.46	12.98	13.71
PP_03 ร้อยละของประชากรที่เจ็บป่วยที่เป็นผู้ป่วยใน (ร้อยละ)****	10.60	10.88	10.63	11.21	11.23	11.88	11.79	11.65	12.89	12.78
PP_04 อัตราส่วนประชากรต่อแพทย์ (คน/แพทย์)*	2,832	2,991	2,676	2,549	2,274	2,755	2,826	2,431	2,058	1,774
PP_05 อัตราการเข้าเรียนรวมระดับมัธยมศึกษาตอนปลายและอาชีวศึกษา (ร้อยละ)	72.87	75.06	74.47	76.51	73.70	102.64	99.62	101.69	102.52	92.69
PP_06 จำนวนปีการศึกษาเฉลี่ยประชากรไทยอายุ 15-59 ปี (ปี)	8.66	8.85	8.93	9.07	9.15	9.00	9.40	9.33	9.29	9.58
PP_07 ค่าเฉลี่ยคะแนน o-net มัธยมศึกษาตอนปลาย (คะแนน)	33.67	33.31	31.89	33.60	35.29	35.35	34.38	33.03	34.80	37.05

เมื่อวิเคราะห์ด้านสังคม การศึกษา เรียนรู้และอาชีพพบว่าตัวชี้วัดส่วนใหญ่ยังอยู่ในระดับที่สูงกว่าค่าเฉลี่ยของประเทศ ตัวชี้วัดที่สูงกว่าระดับประเทศมี ๑๒ ตัวชี้วัดประกอบด้วย

- สัดส่วนแรงงานเพศหญิงต่อประชากรแรงงาน อันดับ ๒
- สัดส่วนคนอายุ ๖ ปีขึ้นไปปฏิบัติกิจกรรมทางศาสนาอย่างน้อยสัปดาห์ละ ๑ ครั้ง อันดับ ๕
- คะแนนเฉลี่ยสติปัญญา (IQ) เด็กนักเรียนไทย อันดับ ๑๒ ของประเทศ
- คะแนนเฉลี่ยผลสัมฤทธิ์ทางการศึกษา (O-NET) ชั้นมัธยมศึกษาตอนปลาย อันดับ ๒๘ ของประเทศ
- อัตราการอ่านของประชากรอายุ ๖ ปีขึ้นไป อันดับ ๒๓ ของประเทศ
- จำนวนผู้มีภูมิปัญญาท้องถิ่นหรือปราชญ์ชาวบ้านเฉลี่ยต่อหมู่บ้าน อันดับ ๖ ของประเทศ
- จำนวนปีการศึกษาเฉลี่ย
- อัตราการเข้าเรียนของประชากรวัยเรียนในระดับการศึกษาขั้นพื้นฐาน
- อัตราเพิ่มของผู้เรียนระบบทวิภาคี
- สัดส่วนคนอายุ ๑๕ - ๕๙ ปี มีอาชีพและมีรายได้
- สัดส่วนคนอายุ ๖๐ ปีขึ้นไป มีอาชีพและมีรายได้
- สัดส่วนผู้หญิงในระดับบริหารหรือในระดับการตัดสินใจต่อจำนวนแรงงานในระดับบริหารทั้งหมด

มีเพียง ๒ ตัวชี้วัดเท่านั้นที่น้อยกว่าค่าเฉลี่ยของประเทศ

- ร้อยละของเด็กนักเรียนที่มีคะแนน EQ ไม่ต่ำกว่าเกณฑ์มาตรฐาน อันดับ ๕๔ ของประเทศ
- สัดส่วนผู้ใช้อินเทอร์เน็ตต่อจำนวนประชากร อันดับ ๓๗

อันดับ	1	76	ตัวชี้วัดด้านสังคม (การศึกษา เรียนรู้ และอาชีพ)	ค่าเฉลี่ย	จังหวัดสาทร		
					ค่าสถิติ	หน่วย	อันดับ
			(2561)จำนวนปีการศึกษาเฉลี่ย	8.1	8.1 ปี		34
			(2563)อัตราการเข้าเรียนของประชากรวัยเรียนในระดับการศึกษาขั้นพื้นฐาน	98.28	104.54	ร้อยละ	11
			(2561)คะแนนเฉลี่ยผลสัมฤทธิ์ทางการศึกษา (O-NET) ชั้นมัธยมศึกษาตอนปลาย	33.91	34.80	คะแนน	28
			(2559)คะแนนเฉลี่ยสติปัญญา (IQ) เด็กนักเรียนไทย	98.10	101.64	คะแนน IQ	12
			(2559)ร้อยละของเด็กนักเรียนที่มีคะแนน EQ ไม่ต่ำกว่าเกณฑ์มาตรฐาน	77.03	74.23	ร้อยละ	54
			(2562)สัดส่วนคนอายุ 6 ปีขึ้นไปปฏิบัติกิจกรรมทางศาสนาอย่างน้อยสัปดาห์ละ 1 ครั้ง	99.69	99.98	ร้อยละ	5
			(2561)อัตราการอ่านของประชากรอายุ 6 ปีขึ้นไป	76.3	79.7	ร้อยละ	23
			(2561)สัดส่วนผู้ใช้อินเทอร์เน็ตต่อจำนวนประชากร	53.74	50.97	ร้อยละ	37
			(2562)จำนวนผู้มีภูมิปัญญาท้องถิ่นหรือปราชญ์ชาวบ้านเฉลี่ยต่อหมู่บ้าน	42	81	คน	6
			(2563)อัตราเพิ่มของผู้เรียนระบบทวิภาคี	1.68	14.11	ร้อยละ	10
			(2562)สัดส่วนคนอายุ 15 -59 ปี มีอาชีพและมีรายได้	99.54	99.81	ร้อยละ	19
			(2562)สัดส่วนคนอายุ 60 ปีขึ้นไป มีอาชีพและมีรายได้	96.19	98.05	ร้อยละ	17
			(2562)สัดส่วนแรงงานเพศหญิงต่อประชากรแรงงาน	44.62	47.54	ร้อยละ	2
			(2562)สัดส่วนผู้หญิงในระดับบริหารหรือในระดับการตัดสินใจต่อจำนวนแรงงานในระดับบริหารทั้งหมด	32.24	34.27	ร้อยละ	25

☑ สถานการณ์ด้านการศึกษา

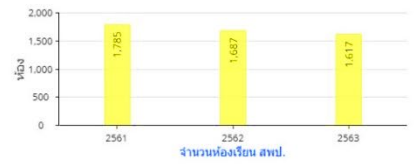
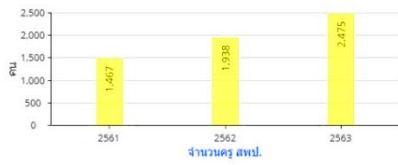

อัตราส่วนครูต่อนักเรียน **1:9** จำนวนนักเรียนเฉลี่ยต่อห้อง **13:1**

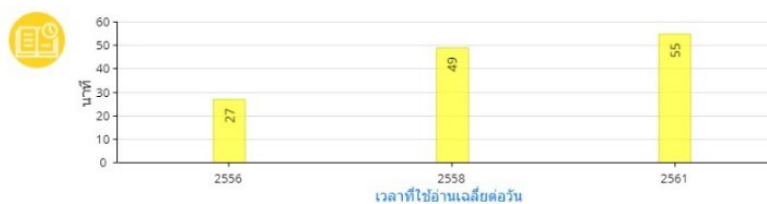
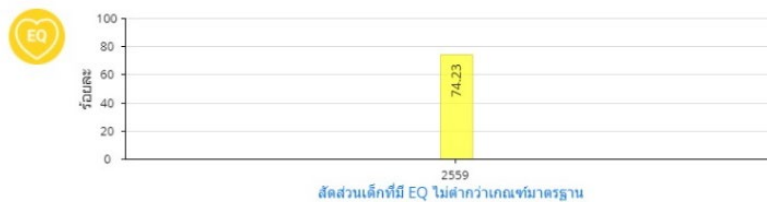
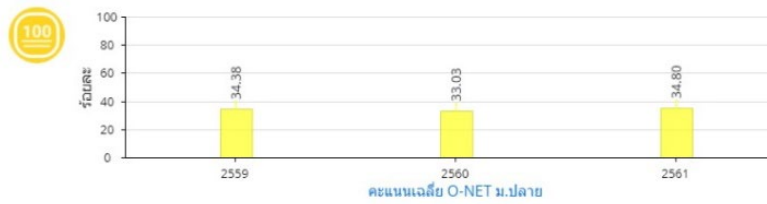
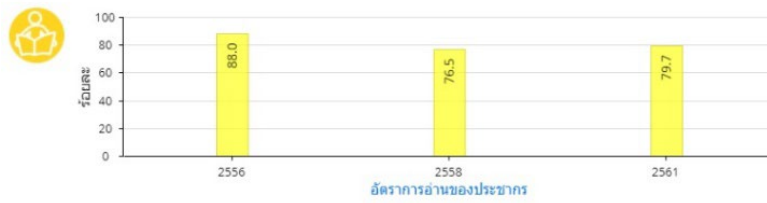
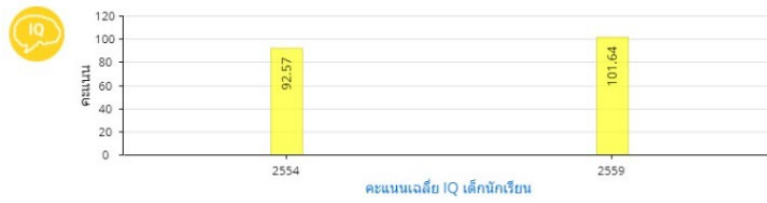
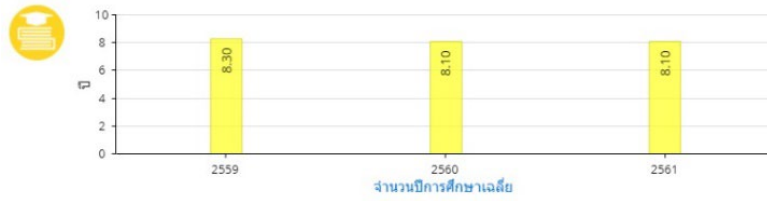

๒) ด้านสุขภาพและสาธารณสุข

จากการวิเคราะห์ข้อมูลจากตัวชี้วัดด้านสุขภาพและสาธารณสุข จำนวน ๒๐ ตัวชี้วัดพบว่า ๙ ตัวชี้วัดที่ค่าสูงกว่าค่าเฉลี่ยระดับประเทศ และตัวชี้วัดที่น้อยกว่าค่าเฉลี่ยของประเทศมีถึง ๑๑ ตัวชี้วัด ตัวชี้วัดที่อยู่อันดับท้ายๆ เมื่อเปรียบเทียบระดับประเทศคือ อัตราผู้ป่วยทางสุขภาพจิตต่อประชากรแสนคน อยู่อันดับที่ ๗๖ ของประเทศ อัตราการฆ่าตัวตายสำเร็จต่อประชากรแสนคน อยู่อันดับที่ ๗๔ ของประเทศ ร้อยละของเด็กที่มีพัฒนาการสมวัย ซึ่งทั้ง ๓ ประเด็นเป็นประเด็นที่น่าเป็นห่วงที่สุด เพราะเป็นปัญหาสังคมที่มีความละเอียดอ่อนและมีความสัมพันธ์กัน ดังนั้นในการกำหนดแนวทางการพัฒนาด้านสังคมเป็นประเด็นที่ต้องนำมาพิจารณา

อันดับ	1	76	ตัวชี้วัดด้านสังคม (สุขภาพ และสาธารณสุข)	ค่าเฉลี่ย	จังหวัดสาทร			อันดับ
					ค่าสถิติ	หน่วย		
			(2562)อัตราการเกิดมีชีพ	9.0	6.8	รายต่อประชากรพันคน	56	
			(2563)ร้อยละของเด็กที่มีพัฒนาการสมวัย	97.40	94.54	ร้อยละ	72	
			(2562)สัดส่วนคนอายุยืน 80 ปีขึ้นไปต่อจำนวนประชากรทั้งหมด	2.43	2.98	ร้อยละ	19	
			(2562)สัดส่วนครัวเรือนที่มีน้ำสะอาดสำหรับดื่มและบริโภคเพียงพอดลอดปี	99.91	99.97	ร้อยละ	42	
			(2562)สัดส่วนครัวเรือนกินอาหารถูกสุขลักษณะ ปลอดภัยและได้มาตรฐาน	99.28	99.08	ร้อยละ	61	
			(2562)สัดส่วนครัวเรือนมีการใช้ยาเพื่อปราบศัตรูพืชอย่างเหมาะสม	99.55	99.49	ร้อยละ	54	
			(2560)สัดส่วนผู้สูงอายุที่พักอาศัยอยู่ในห้องนอนชั้นล่างหรืออยู่บ้านชั้นเดียว	80.74	77.65	ร้อยละ	54	
			(2560)สัดส่วนผู้สูงอายุที่มีห้องน้ำส่วนตัวในที่พักอาศัย	46.93	51.14	ร้อยละ	30	
			(2562)สัดส่วนคนอายุ 35 ปีขึ้นไป ได้รับการตรวจสุขภาพประจำปี	96.29	99.69	ร้อยละ	11	
			(2562)สัดส่วนคนอายุ 6 ปีขึ้นไป ออกกำลังกายอย่างน้อยสัปดาห์ละ 3 วัน ๆ ละ 30 นาที	99.60	99.88	ร้อยละ	11	
			(2563)สัดส่วนประชากรที่มีภาวะอ้วนและหรือภาวะอ้วนลงพุง	33.95	35.38	ร้อยละ	41	
			(2562)อัตราการคลอดในมารดาอายุ 15-19 ปี	31.6	21.7	รายต่อหญิงวัยเดียวกันพันคน	6	
			(2562)อัตราการคลอดในมารดาอายุ 10-14 ปี	1.1	0.7	รายต่อหญิงวัยเดียวกันพันคน	11	
			(2562)สัดส่วนคนสูบบุหรี่	6.05	4.95	ร้อยละ	29	
			(2562)สัดส่วนคนดื่มสุรา	5.93	7.09	ร้อยละ	57	
			(2562)อัตราผู้ป่วยทางสุขภาพจิตต่อประชากรแสนคน	3,251	5,526	รายต่อประชากรแสนคน	76	
			(2562)อัตราเพิ่มของการเจ็บป่วยด้วย 5 โรคไม่เรื้อรังที่สำคัญ (โรคหัวใจ เบาหวาน หลอดเลือดสมอง ความดันโลหิตสูง และมะเร็ง)	5.30	10.81	ร้อยละ	66	
			(2562)อัตราการฆ่าตัวตายสำเร็จต่อประชากรแสนคน	7.12	11.84	รายต่อประชากรแสนคน	74	
			(2562)สัดส่วนค่าใช้จ่ายประเภทเวชภัณฑ์และค่าตรวจรักษาพยาบาล ต่อค่าใช้จ่ายทั้งหมดของครัวเรือน เฉลี่ยต่อเดือน	1.29	1.37	ร้อยละ	46	
			(2562)อัตราประชากรต่อแพทย์ 1 คน	2,045	1,778	คน	18	

สถานะด้านสุขภาพของประชากร

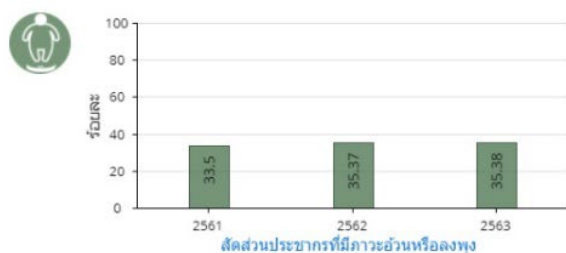
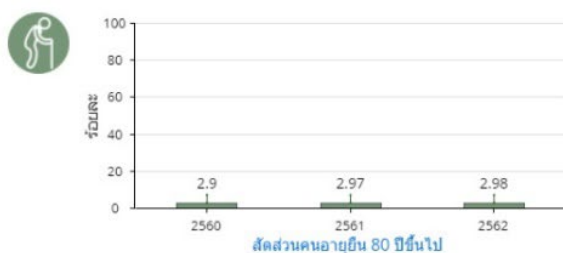

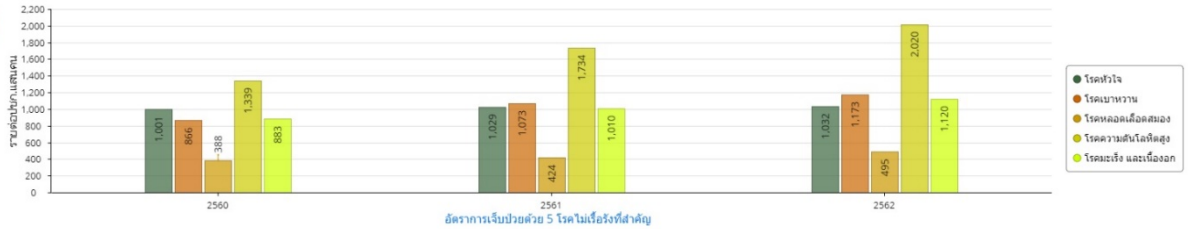
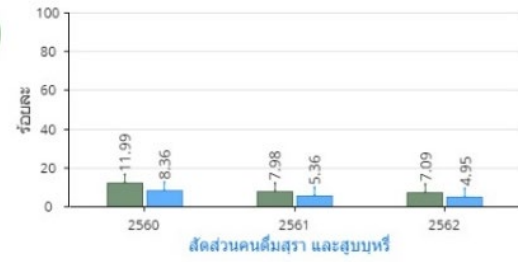
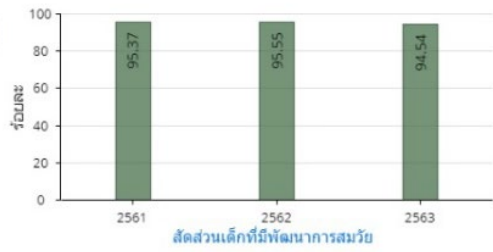

ทรัพยากรสาธารณสุขและการบริการด้านสุขภาพ

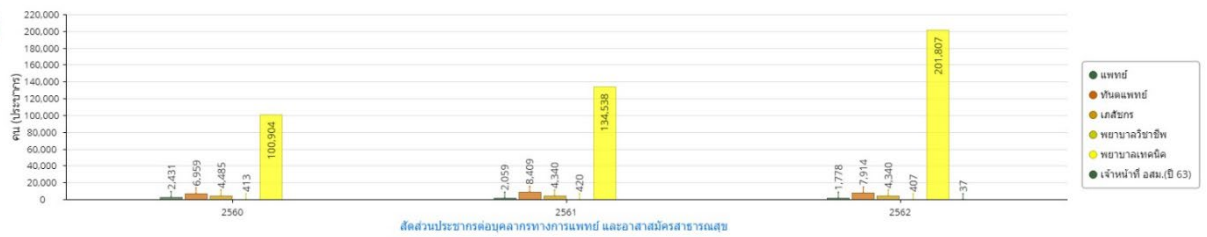
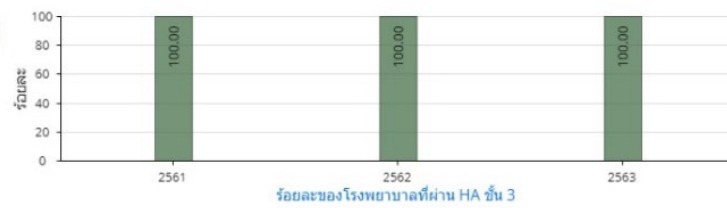
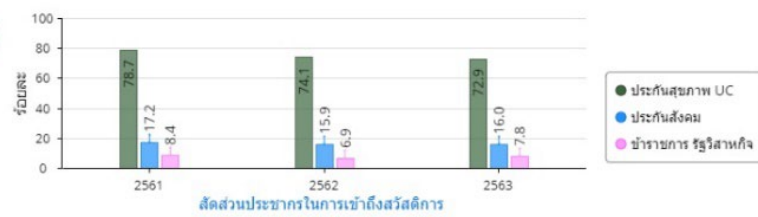

อัตราส่วน ปชก.ต่อสถานพยาบาล **14,917 : 1**



อัตราส่วน ปชก.ต่อเตียง **116 : 1**

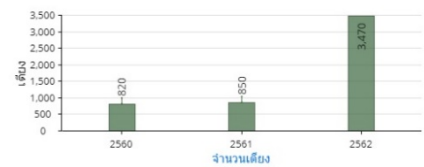
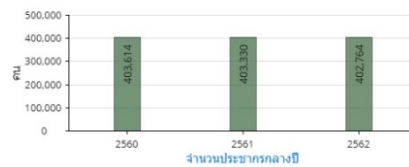
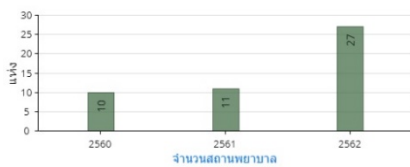

๓) ด้านคุณภาพชีวิตและความเหลื่อมล้ำ

ด้านคุณภาพชีวิตในภาพรวมของจังหวัดเมื่อวิเคราะห์ผ่านตัวชี้วัดความยากจนและเหลื่อมล้ำพบว่าจาก ๑๐ ตัวชี้วัดมีถึง ๘ ตัวชี้วัดที่มีค่าสูงกว่าค่าเฉลี่ยของประเทศ และตัวชี้วัดที่ดีที่สุดของลำพูนคือค่าสัมประสิทธิ์ความไม่เสมอภาคด้านรายได้ (Gini coefficient) ที่อยู่ในอันดับที่ ๖ ของประเทศ ซึ่งแสดงถึงการกระจายรายได้ของประชากรในจังหวัดได้เป็นอย่างดี และมี ๒ ตัวชี้วัดที่มีค่าน้อยกว่าค่าเฉลี่ยของประเทศ คือ สัดส่วนของนักเรียนด้อยโอกาสต่อนักเรียนทั้งหมด อยู่ในอันดับที่ ๕๙ และอัตราส่วนการออมเฉลี่ยต่อรายได้เฉลี่ยของครัวเรือน อยู่ในอันดับที่ ๔๕ ของประเทศ ซึ่งต้องหาแนวทางในการแก้ปัญหา

อันดับ	1	76	ตัวชี้วัดด้านสังคม (ความยากจน และเหลื่อมล้ำ)	ค่าเฉลี่ย	จังหวัดลำพูน		
					ค่าสถิติ	หน่วย	อันดับ
			(2562)รายได้ครัวเรือนเฉลี่ย	23,359	23,600	บาทต่อเดือน	31
			(2562)อัตราส่วนการออมเฉลี่ยต่อรายได้เฉลี่ยของครัวเรือน	21.45	19.00	ร้อยละ	45
			(2562)รายได้เฉลี่ยต่อหัวของกลุ่มประชากรร้อยละ 40 ที่มีรายได้ต่ำสุด	4,068	4,432	บาทต่อเดือนต่อคน	18
			(2562)มูลค่าสินทรัพย์ทางการเงินของกลุ่มประชากรร้อยละ 40 ที่มีรายได้ต่ำสุด	48,858	57,945	บาทต่อครัวเรือน	18
			(2562)สัดส่วนครัวเรือนที่มีหนี้ในระบบต่อครัวเรือนที่มีหนี้ทั้งหมด	95.61	97.84	ร้อยละ	30
			(2562)ค่าสัมประสิทธิ์ความไม่เสมอภาคด้านรายได้ (Gini coefficient)	0.410	0.334	คะแนน Gini (0-1)	6
			(2562)สัดส่วนคนจนด้านรายจ่าย	8.05	3.47	ร้อยละ	21
			(2562)สัดส่วนหนี้สินเฉลี่ยต่อรายได้เฉลี่ยของครัวเรือนกลุ่มที่ยากจนที่สุด	6.6	6.0	เท่า	44
			(2562)สัดส่วนมูลค่านี้นอกระบบต่อมูลค่านี้นทั้งหมดของครัวเรือน	1.23	0.82	ร้อยละ	36
			(2563)สัดส่วนนักเรียนด้อยโอกาสต่อนักเรียนทั้งหมด	61.81	72.17	ร้อยละ	59

๘) สถานการณ์ด้านความยากจนและเหลื่อมล้ำ

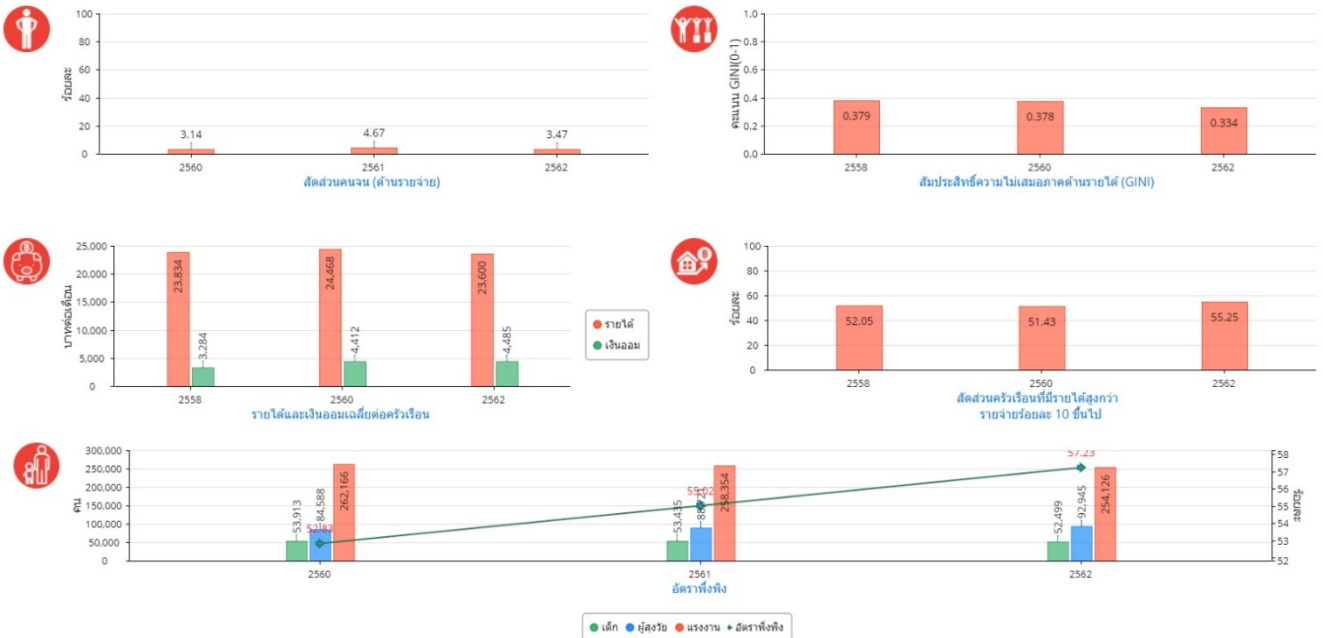

๔) ด้านความเข้มแข็งของชุมชนและครอบครัว

ในภาพรวมของจังหวัดลำปางชุมชนและครอบครัวมีความเข้มแข็ง เมื่อวิเคราะห์ผ่านตัวชี้วัดชุมชนและครอบครัว ๑๗ ตัวชี้วัด พบว่าตัวชี้วัดที่มีค่าสถิติที่ดีกว่าค่าเฉลี่ยของประเทศมี ๑๒ ตัวชี้วัด และมี ๒ ตัวชี้วัดที่ติดอันดับที่ ๑ ของประเทศคือ สัดส่วนขององค์กรปกครองส่วนท้องถิ่นที่มีการบริหารจัดการที่ดี และสัดส่วนของครัวเรือนที่มีส่วนร่วมทำกิจกรรมสาธารณะเพื่อประโยชน์ชุมชนหรือท้องถิ่น และมี ๕ ตัวชี้วัดที่มีค่าสถิติน้อยกว่าค่าเฉลี่ยของประเทศ และมีตัวชี้วัดที่น่าเป็นห่วงคือ อัตราพึ่งพิง อยู่อันดับ ๖๘ ของประเทศ และอัตราการจดทะเบียนหย่า อยู่อันดับ ๖๕ ของประเทศ และตัวชี้วัดอัตราเหตุการณ์ความรุนแรงในครอบครัว อยู่อันดับ ๖๕ ของประเทศ ซึ่งเป็นประเด็นที่ต้องให้ความสำคัญเป็นพิเศษเพราะเป็นประเด็นทางสังคมที่ละเอียดอ่อนและเชื่อมโยงกับปัญหาอื่นๆ

อันดับ	1	76	ตัวชี้วัดด้านสังคม (ชุมชนและครอบครัว)	ค่าเฉลี่ย	จังหวัดลำปาง		
					ค่าสถิติ	หน่วย	อันดับ
			(2562) สัดส่วนของครอบครัวขยาย	32.83	37.90	ร้อยละ	28
			(2562) อัตราเด็กที่อยู่ในการคุมประพฤติ	0.16	0.21	คดีต่อเยาวชนพันคน	56
			(2563) สัดส่วนองค์กรปกครองส่วนท้องถิ่นที่มีการบริหารจัดการที่ดี (ที่ผ่านเกณฑ์ประเมินและที่ได้รับรางวัลประเภท) ต่อองค์กรปกครองส่วนท้องถิ่นทั้งหมด	2.79	13.79	ร้อยละ	1
			(2562) สัดส่วนศูนย์การเรียนรู้ชุมชนต่อจำนวนหมู่บ้าน	41.41	55.15	ร้อยละ	11
			(2562) สัดส่วนศูนย์พัฒนาเด็กเล็กต่อจำนวนหมู่บ้าน	81.02	94.14	ร้อยละ	13
			(2561) จำนวนองค์กรชุมชนต่อประชากรแสนคน	152.70	325.40	แห่ง	5
			(2562) สัดส่วนองค์กรชุมชน (สหกรณ์และกลุ่มเกษตรกร) ที่มีเสถียรภาพทางการเงินอยู่ในระดับมั่นคงดีถึงดีมาก	58.36	70.09	ร้อยละ	10
			(2562) สัดส่วนครัวเรือนที่มีคนในครัวเรือนเป็นสมาชิกกลุ่มหรือองค์กรในท้องถิ่น	68.46	82.47	ร้อยละ	11
			(2562) สัดส่วนครัวเรือนที่มีส่วนร่วมทำกิจกรรมสาธารณะเพื่อประโยชน์ชุมชนหรือท้องถิ่น	99.63	100.00	ร้อยละ	1
			(2562) สัดส่วนครัวเรือนที่มีรายได้สูงกว่ารายจ่ายร้อยละ 10 ขึ้นไป	53.75	55.25	ร้อยละ	38
			(2562) สัดส่วนครัวเรือนที่มีบ้านและที่ดินเป็นของตนเอง	78.02	89.54	ร้อยละ	19
			(2562) สัดส่วนครัวเรือนที่มีน้ำประปาใช้ในครัวเรือน	84.60	94.15	ร้อยละ	26
			(2562) สัดส่วนครัวเรือนมีน้ำใช้เพียงพอตลอดปี อย่างน้อยคนละ 45 ลิตรต่อวัน	99.88	99.98	ร้อยละ	27
			(2562) อัตราพึ่งพิง	51.60	57.23	ร้อยละ	68
			(2562) สัดส่วนผู้สูงอายุที่อาศัยอยู่ลำพังคนเดียว	8.30	8.33	ร้อยละ	38
			(2562) อัตราการจดทะเบียนหย่า	5.87	7.04	คู่ต่อพันครัวเรือน	65
			(2562) อัตราเหตุการณ์ความรุนแรงในครอบครัว	7.48	17.20	เหตุการณ์ต่อแสนครัวเรือน	62

๗) ครอบครัวและความอบอุ่น



ความเข้มแข็งของชุมชนในภาพรวมเมื่อวิเคราะห์ตามเป้าหมายการพัฒนาที่ยั่งยืน (Sustainable Development Goals–SDGs) ในการจัดกลุ่มพื้นที่จังหวัด พบว่าด้านความเป็นหุ้นส่วนพัฒนา (Partnership) ถูกจัดให้อยู่กลุ่มที่ ๔ เป็นจังหวัดที่มีความเข้มแข็งและพร้อมขยายผลไปภายนอก คือ จังหวัดที่มีค่าดัชนีผสมมิติความเป็นหุ้นส่วนพัฒนา (Partnership) สูงกว่าค่ากลางของประเทศ ซึ่งด้านความเป็นหุ้นส่วนพัฒนา (Partnership) มีตัวชี้วัดที่วัดถึงความเข้มแข็งของชุมชนคือ สัดส่วนองค์กรชุมชนต่อประชากรแสนคน (แห่ง/แสนคน) ซึ่งตัวชี้วัดดังกล่าวมีค่าสูงและดีกว่าค่ากลางของประเทศ

ดัชนีผสม มิติความเป็นหุ้นส่วนการพัฒนา (Partnership)

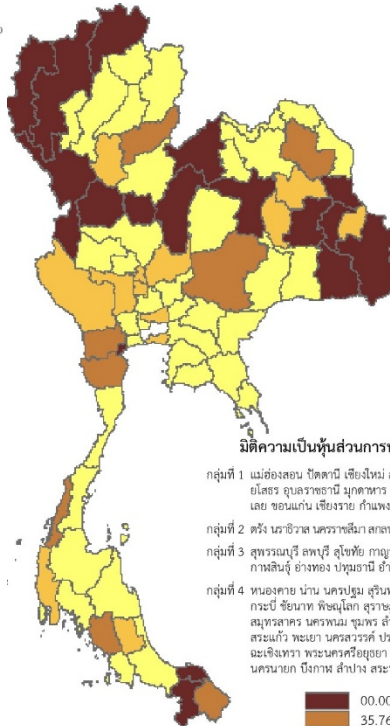
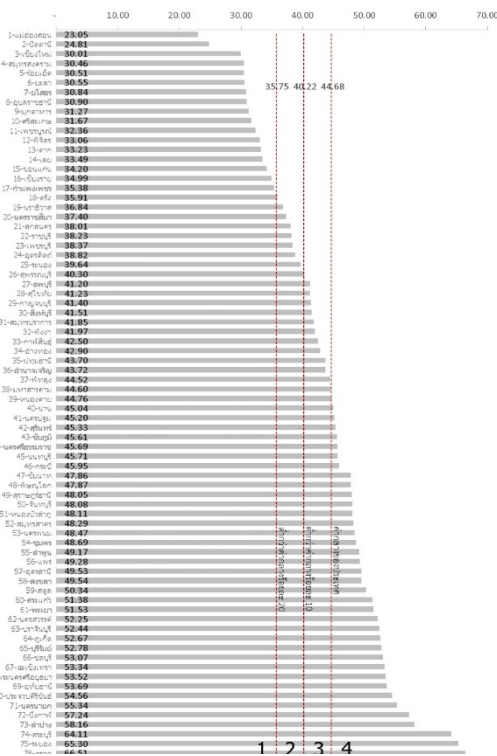

มิติความเป็นหุ้นส่วนการพัฒนา (Partnership)

- กลุ่มที่ 1 แม่ฮ่องสอน ใต้หวัน เชียงใหม่ สุราษฎร์ธานี ร้อยเอ็ด ยะลา ยโสธร อุบลราชธานี มุกดาหาร ศรีสะเกษ เพชรบูรณ์ พิจิตร ตาก เลย ขอนแก่น เชียงราย กำแพงเพชร
- กลุ่มที่ 2 ศรีสะเกษ นครราชสีมา สงขลา ราชบุรี นครปฐม ระยอง
- กลุ่มที่ 3 สุพรรณบุรี สระบุรี ลพบุรี กาญจนบุรี สิงห์บุรี สมุทรปราการ พังงา กำแพงเพชร อำนาจเจริญ อ่างทอง เพชรบูรณ์ พัทลุง มหาสารคาม
- กลุ่มที่ 4 หนองคาย น่าน นครปฐม สุรินทร์ ชัยภูมิ นครศรีธรรมราช นนทบุรี กระบี่ ชัยนาท พิษณุโลก สุราษฎร์ธานี จันทบุรี หนองบัวลำภู สุพรรณบุรี นครพนม ชุมพร ลำปาง แพร่ อุตรดิตถ์ สงขลา สตูล สระแก้ว พะเยา นครสวรรค์ ปราจีนบุรี ภูเก็ต สุโขทัย ชลบุรี ฉะเชิงเทรา พระนครศรีอยุธยา อุทัยธานี ประจวบคีรีขันธ์ นครนายก บึงกาฬ ลำปาง สระบุรี ระยอง ตราด

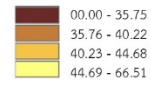

ตัวชี้วัด	ค่ากลางประเทศ					ลำพูน				
	2558	2559	2560	2561	2562	2558	2559	2560	2561	2562
ด้านความเป็นหุ้นส่วนพัฒนา (Partnership)										
PS 01 ร้อยละของประชากรที่เข้าถึงอินเทอร์เน็ต (ร้อยละ)	32.73	41.27	46.82	50.80	60.75	37.58	44.70	47.00	50.97	58.73
PS 02 ร้อยละของพื้นที่ที่เข้าถึงบริการสุขภาพขั้นพื้นฐาน (ร้อยละ)	12.19	11.81	11.77	11.02	11.56	13.86	13.75	13.92	13.54	14.95
PS 03 ความสามารถในการเบิกจ่ายงบประมาณของจังหวัด (ร้อยละ)	92.15	85.72	81.56	70.14	71.87	91.33	88.94	83.78	72.04	60.36
PS 04 สัดส่วนองค์กรชุมชนต่อประชากรแสนคน (แห่ง/แสนคน)****	110.15	109.62	127.39	129.32	142.82	313.50	325.86	325.19	325.41	331.26

ด้านสวัสดิการสังคม ในภาพรวมของจังหวัดลำปางสวัสดิการสังคม เมื่อวิเคราะห์ผ่านตัวชี้วัด สวัสดิการด้านสังคม ๗ ตัวชี้วัด พบว่าตัวชี้วัดที่มีค่าสถิติที่ดีกว่าค่าเฉลี่ยของประเทศมี ๔ ตัวชี้วัด และมี ๓ ตัวชี้วัดที่มีค่าสถิติน้อยกว่าค่าเฉลี่ยของประเทศ ตัวชี้วัดที่มีค่าสถิติอยู่อันดับสุดท้าย คือ จำนวนการขอรับความช่วยเหลือจากกองทุนยุติธรรม อยู่ในอันดับที่ ๗๓ ของประเทศ สัดส่วนประชากรที่เข้าถึงสวัสดิการประกันสุขภาพ อยู่ในอันดับที่ ๕๗ ของประเทศ จำนวนนักเรียนพิการเรียนร่วมเฉลี่ยต่อโรงเรียนอยู่ในอันดับที่ ๔๗ ของประเทศ ซึ่งแสดงถึงความสามารถในการเข้าถึงบริการสาธารณะของประชาชนและประสิทธิภาพการบริหารจัดการของภาครัฐ ซึ่งเป็นอีกหนึ่งประเด็นที่ต้องนำมาพิจารณาในการกำหนดแนวทางในการพัฒนา

อันดับ	76	ตัวชี้วัดด้านสังคม (สวัสดิการด้านสังคม)	ค่าเฉลี่ย	จังหวัดลำพูน		
				ค่าสถิติ	หน่วย	อันดับ
		(2563)สัดส่วนประชากรที่เข้าถึงสิทธิสวัสดิการประกันสุขภาพ	96.74	96.71	ร้อยละ	57
		(2563)สัดส่วนประชากรผู้ไปใช้สิทธิประกันสุขภาพ	43.86	50.14	ร้อยละ	19
		(2561)สัดส่วนแรงงานนอกระบบที่อยู่ในระบบประกันสังคมต่อกำลังแรงงานทั้งหมด	7.40	14.33	ร้อยละ	5
		(2562)สัดส่วนแรงงานที่เป็นสมาชิกกองทุนการออมแห่งชาติต่อกำลังแรงงานทั้งหมด	6.96	7.33	ร้อยละ	36
		(2562)สัดส่วนคนพิการได้รับการดูแลจากคนในครัวเรือน ชมชน หรือภาครัฐ	99.98	100.00	ร้อยละ	1
		(2563)จำนวนนักเรียนพิการเรียนร่วมเฉลี่ยต่อโรงเรียน	13	11	คนต่อโรงเรียน	47
		(2563)จำนวนการขอรับความช่วยเหลือจากกองทุนยุติธรรม	68	11	ราย	73

na : ไม่มีข้อมูลตัวชี้วัด
- : ไม่มีการจัดอันดับของตัวชี้วัด

๓) ด้านความมั่นคงและทรัพยากรธรรมชาติและสิ่งแวดล้อม

๓.๑) ด้านความมั่นคง(ความปลอดภัยในชีวิตและทรัพย์สิน)

ด้านความมั่นคงในภาพรวมเมื่อวิเคราะห์ตามเป้าหมายการพัฒนาที่ยั่งยืน (Sustainable Development Goals–SDGs) ในจัดกลุ่มพื้นที่จังหวัด พบว่ากลุ่มที่ ๒ เป็นมิติที่มีศักยภาพ แต่ยังมีข้อจำกัดที่จะพัฒนา คือมีค่าดัชนีผสม ต่ำกว่าค่ากลางของประเทศ ระหว่างร้อยละ ๑๐ ถึง ร้อยละ ๒๐ คือมิติสันติภาพและความยุติธรรม (Peace) ยึดหลักการอยู่ร่วมกันอย่างสันติมีสังคมที่สงบสุข และไม่แบ่งแยก ประกอบด้วย ๕ ดัชนีชีวิต มี ๔ ตัวชีวิตจะต้องได้รับการพัฒนาและแก้ไขให้ดีขึ้น คือการแจ้งความคดีชีวิต ร่างกาย เพศ และคดีประทุษร้ายต่อทรัพย์ จำนวนของประชากรในเรือนจำ จำนวนเจ้าหน้าที่ตำรวจ และอัตราการฆ่าตัวตายที่มีค่าดัชนีผสมที่ต่ำกว่าค่ากลางของประเทศ

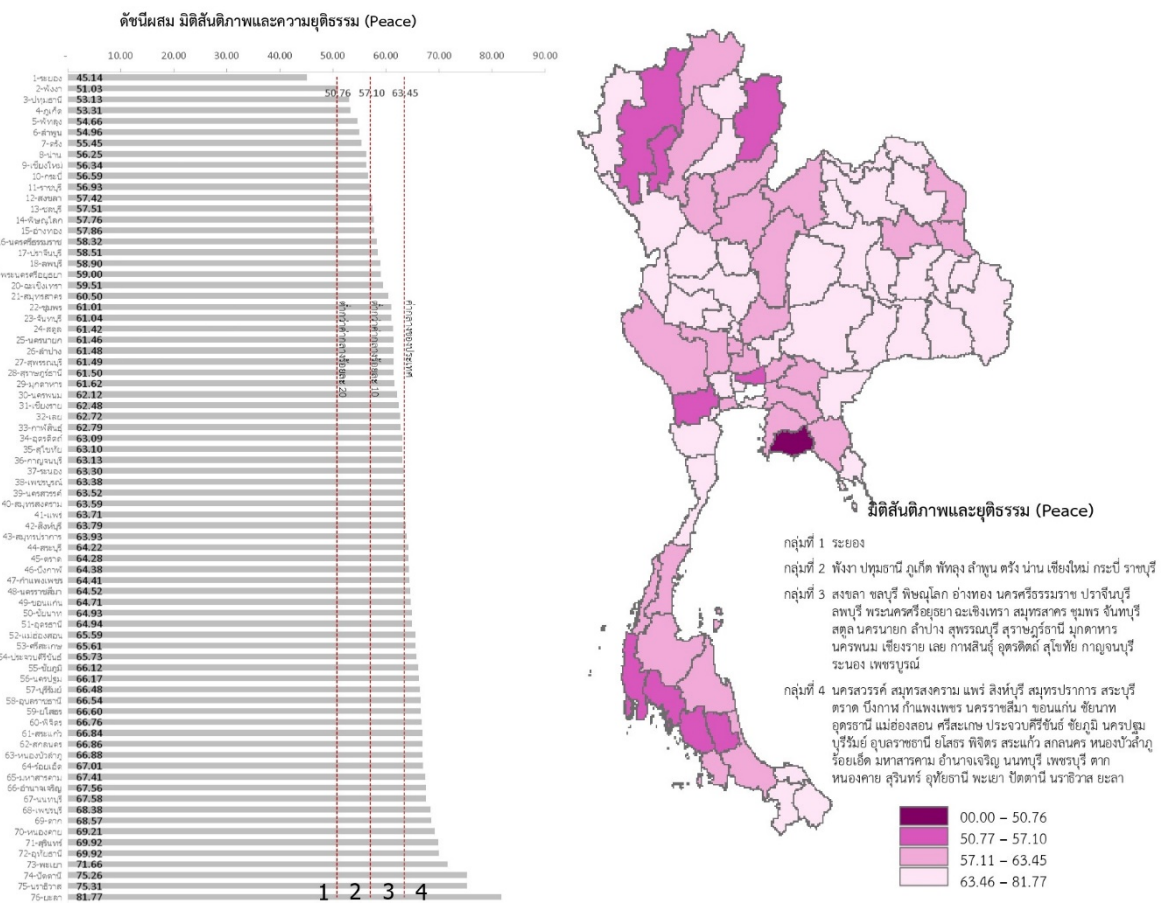

ตัวชี้วัด	ค่ากลางประเทศ					ลำพูน				
	2558	2559	2560	2561	2562	2558	2559	2560	2561	2562
ด้านสันติภาพและความยุติธรรม (Peace)										
PC_01 การแจ้งความคดีชีวิต ร่างกาย เพศ และคดีประทุษร้ายต่อทรัพย์สิน (ต่อแสนคน)*	88.04	113.49	105.28	95.67	80.86	94.00	135.96	118.50	117.75	100.72
PC_02 จำนวนของประชากรในเรือนจำ (ต่อแสนคน)*	437.20	379.07	446.13	508.66	502.87	573.84	534.48	555.04	690.96	659.38
PC_03 จำนวนเจ้าหน้าที่ตำรวจ (ต่อแสนคน)	271.52	279.12	276.83	267.98	268.05	252.72	269.95	273.45	269.73	238.97
PC_04 อัตราการฆ่าตัวตาย (ต่อแสนคน)*	6.67	6.32	6.16	6.39	7.08	19.76	11.88	8.92	6.44	11.84
PC_05 จำนวนผู้ถูกแจ้งหรือการพิพากษาในคดีของประชากรในเรือนจำ (ร้อยละ)*	17.82	20.65	19.94	17.71	16.52	12.99	15.67	16.73	14.94	15.31

และจากการวิเคราะห์ตัวชี้วัดด้านความมั่นคงพบว่า จังหวัดลำพูนมีอัตราการเสียชีวิตจากอุบัติเหตุบนท้องถนนต่อประชากรแสนคนสูงกว่าค่าเฉลี่ยของประเทศ อยู่อันดับที่ ๗๔ ซึ่งจะต้องนำมาพิจารณาเพื่อหาแนวทางแก้ไขปัญหาเร่งด่วน ซึ่งในช่วงปี ๒๕๖๑-๒๕๖๓ มีแนวโน้มลดลง อัตราการเกิดคดีอาชญากรรมต่อประชากรแสนคน สูงกว่าระดับประเทศอันดับที่ ๔๙ และสัดส่วนคดีที่จับกุมได้ต่อคดีที่รับแจ้งอยู่อันดับที่ ๕๘ ส่วนค่าตัวชี้วัดดีกว่าระดับประเทศคือจำนวนคดียาเสพติดและมีแนวโน้มลดลง อยู่อันดับที่ ๑๗ ของประเทศ

อันดับ	ตัวชี้วัดด้านความมั่นคง (ความปลอดภัยในชีวิตและทรัพย์สิน)	ค่าเฉลี่ย	จังหวัดลำพูน		
			ค่าสถิติ	หน่วย	อันดับ
1	76				
	(2563)อัตราการเสียชีวิตจากอุบัติเหตุบนท้องถนนต่อประชากรแสนคน	11.60	18.40	รายต่อประชากรแสนคน	74
	(2562)จำนวนคดียาเสพติด	2,314	776	คดี	17
	(2562)อัตราการเกิดคดีอาชญากรรมต่อประชากรแสนคน	90	103	คดีต่อประชากรแสนคน	49
	(2562)สัดส่วนคดีที่จับกุมได้ต่อคดีที่รับแจ้ง	82.65	76.47	ร้อยละ	58

กค : ไม่มีข้อมูลตัวชี้วัด
 - : ไม่มีการจัดอันดับของตัวชี้วัด

☑ ความมั่นคงปลอดภัยในชีวิตและทรัพย์สิน

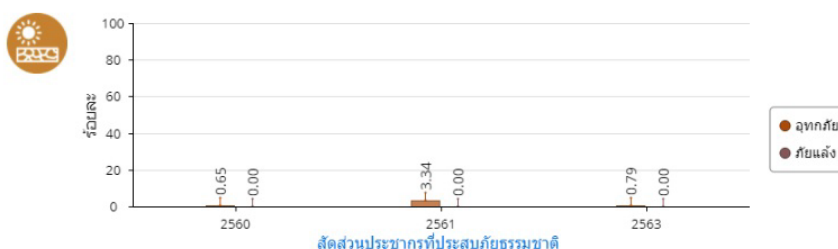
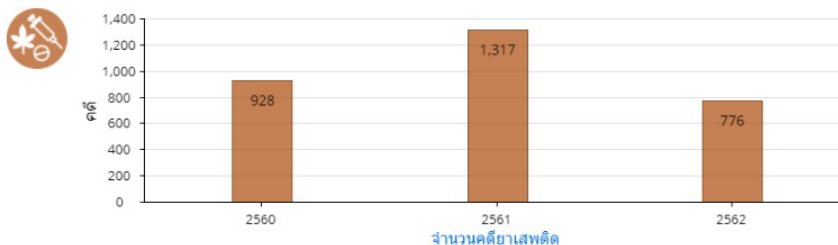
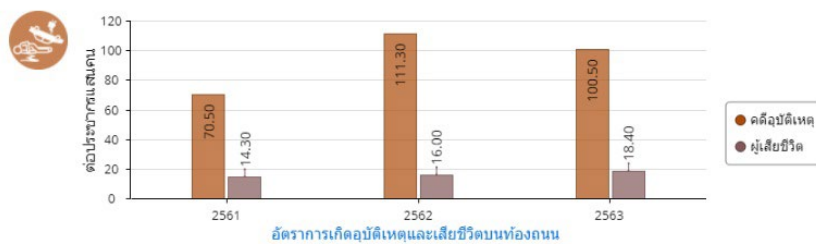
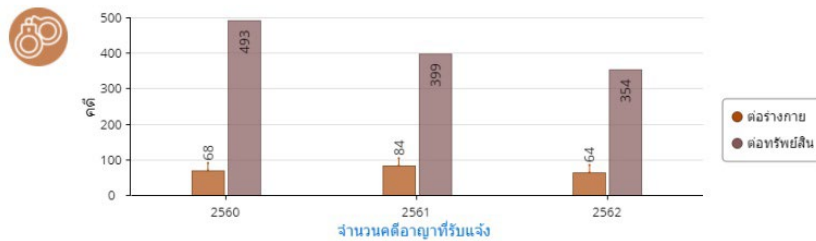

๓.๒) ด้านทรัพยากรธรรมชาติและสิ่งแวดล้อม

ด้านทรัพยากรธรรมชาติและสิ่งแวดล้อมของจังหวัดลำพูน ในภาพรวมเมื่อวิเคราะห์ตามเป้าหมายการพัฒนาที่ยั่งยืน (Sustainable Development Goals-SDGs) ในการจัดกลุ่มพื้นที่จังหวัดพบว่ามิติสิ่งแวดล้อม (Planet) ถูกจัดให้อยู่กลุ่มที่ ๓ เป็นจังหวัดที่มีศักยภาพและพร้อมที่จะพัฒนา คือ จังหวัดที่มีค่าดัชนีผสม มิติสิ่งแวดล้อม (Planet) สูงกว่าค่ากลางของประเทศ ซึ่งมิติสิ่งแวดล้อม (Planet) ให้ความสำคัญกับการปกป้องและรักษาทรัพยากรธรรมชาติและสภาพภูมิอากาศเพื่อพลเมืองโลกรุ่นต่อไป ประกอบด้วย ๕ ดัชนีชี้วัดคืออัตราการเปลี่ยนแปลงของพื้นที่ป่าไม้ในจังหวัด สัดส่วนปริมาณขยะที่กำจัดถูกต้องต่อปริมาณขยะที่เกิดขึ้น ร้อยละของครัวเรือนที่เข้าถึงน้ำประปา ร้อยละของประชากรที่ประสบอุทกภัย ร้อยละของประชากรที่ประสบภัยแล้ง และ ๓ ตัวชี้วัดที่สูงและดีกว่าค่ากลางของประเทศ คือ สัดส่วนปริมาณขยะที่กำจัดถูกต้องต่อปริมาณขยะที่เกิดขึ้น ร้อยละของครัวเรือนที่เข้าถึงน้ำประปา ร้อยละของประชากรที่ประสบภัยแล้ง และร้อยละของประชากรที่ประสบอุทกภัย และมีเพียง ๑ ตัวชี้วัดที่มีค่าต่ำกว่าค่ากลางของประเทศคือ อัตราการเปลี่ยนแปลงของพื้นที่ป่าไม้

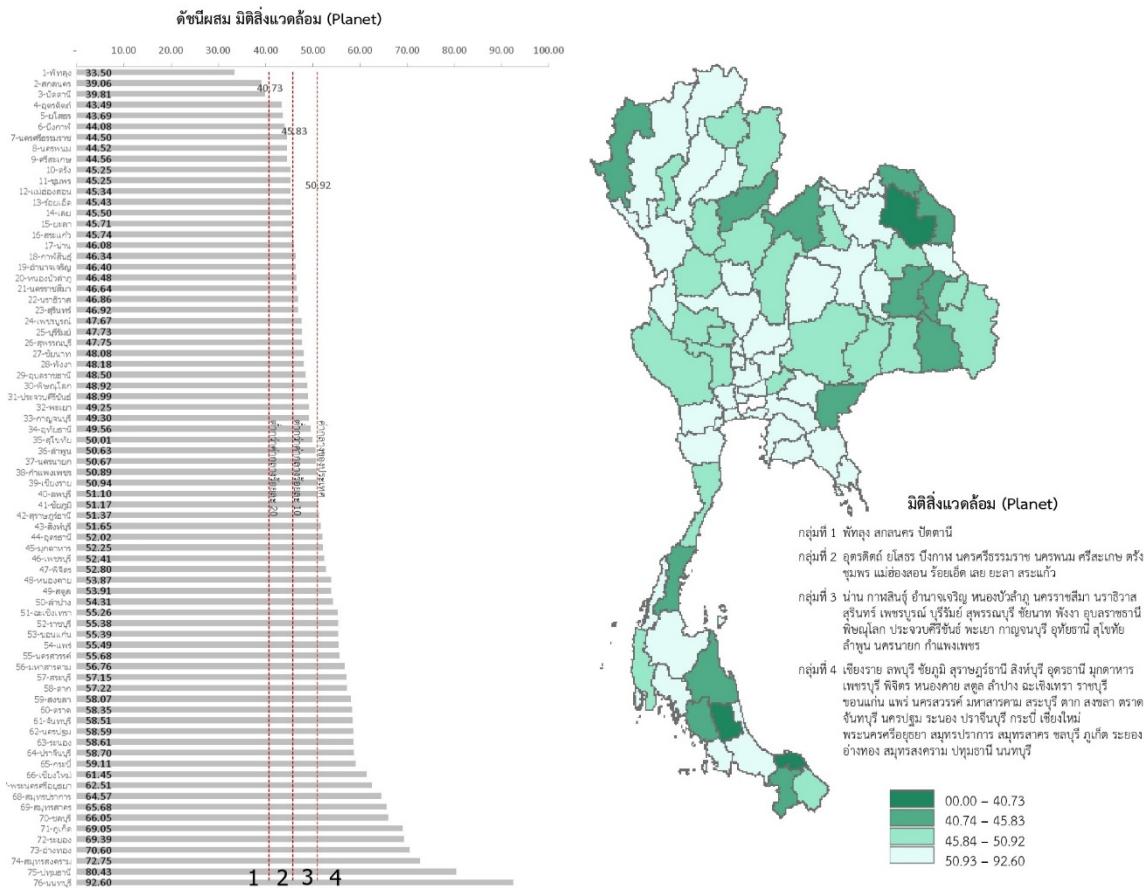

ตัวชี้วัด	ค่ากลางประเทศ				ลำพูน				
	2558	2559	2560	2561	2558	2559	2560	2561	
ด้านสิ่งแวดล้อม (Planet)									
PN 01 อัตราการเปลี่ยนแปลงของพื้นที่ป่าไม้ในจังหวัด (ร้อยละ)	0.01	0.03	0.12	0.42	0.10	-0.15	0.35	0.58	0.84
PN 02 สัดส่วนปริมาณขยะที่กำจัดถูกต้องต่อปริมาณขยะที่เกิดขึ้น (ร้อยละ)	20.06	20.30	29.46	22.46	18.80	35.50	33.67	50.65	48.77
PN 03 ร้อยละของครัวเรือนที่เข้าถึงน้ำประปา (ร้อยละ)****	15.87	16.15	16.44	16.53	16.81	9.33	9.77	9.95	10.15
PN 04 ร้อยละของประชากรที่ประสบอุทกภัย (ร้อยละ)* ****	0.00	0.00	0.78	0.18	1.51	0.00	0.00	0.65	3.34
PN 05 ร้อยละของประชากรที่ประสบภัยแล้ง (ร้อยละ)* ****	0.02	0.00	0.00	0.00	0.00	0.00	0.00	0.00	0.00

เมื่อวิเคราะห์ข้อมูลจากตัวชี้วัดด้านทรัพยากรธรรมชาติและสิ่งแวดล้อมโดยรวม พบตัวชี้วัดที่มีค่าสูงกว่าค่าเฉลี่ยของประเทศ ๔ ตัวชี้วัด ประกอบด้วย ส่วนของพื้นที่ป่าไม้ต่อพื้นที่จังหวัด อยู่อันดับ ๘ ของประเทศ สัดส่วนของพื้นที่ป่าเศรษฐกิจต่อพื้นที่จังหวัดอันดับที่ ๑๒ สัดส่วนพื้นที่ป่าเพื่อการอนุรักษ์ต่อพื้นที่จังหวัดอยู่อันดับที่ ๔ และปริมาณขยะมูลฝอยที่เกิดขึ้น อยู่อันดับที่ ๔ และพบตัวชี้วัดที่ต่ำกว่าค่าเฉลี่ยของประเทศ ๖ ตัวชี้วัดคือ ผลตรวจวัดคุณภาพน้ำ (WQI) สัดส่วนจำนวนวันที่มีคุณภาพอากาศในเกณฑ์มาตรฐาน ปริมาณกากอุตสาหกรรมอันตรายที่เข้าสู่ระบบการจัดการ สัดส่วนขยะมูลฝอยชุมชนที่นำไปใช้ประโยชน์ และจำนวนเรื่องร้องเรียนด้านปัญหามลพิษ

ส่วนตัวชี้วัดภัยธรรมชาติมีทั้งหมด ๖ ตัวชี้วัด พบว่า ๕ ตัวชี้วัดที่มีค่าสถิติสูงกว่าค่าเฉลี่ยของประเทศ มีเพียง ๑ ตัวชี้วัดที่มีค่าสถิติต่ำกว่าค่าเฉลี่ยของประเทศคือจำนวนอาสาสมัครป้องกันภัยฝ่ายพลเรือน

อันดับ	1	76	ตัวชี้วัดด้านทรัพยากร/สว. (ทรัพยากรทางธรรมชาติ และสิ่งแวดล้อม)	ค่าเฉลี่ย	จังหวัดลำพูน		
					ค่าสถิติ	หน่วย	อันดับ
			(2562)สัดส่วนพื้นที่ป่าไม้ต่อพื้นที่จังหวัด	31.77	57.80	ร้อยละ	8
			(2562)สัดส่วนพื้นที่ป่าเพื่อการอนุรักษ์ต่อพื้นที่จังหวัด	20.97	29.86	ร้อยละ	14
			(2562)สัดส่วนพื้นที่ป่าเศรษฐกิจต่อพื้นที่จังหวัด	2.71	3.60	ร้อยละ	12
			(2563)ผลตรวจวัดคุณภาพน้ำ (WQI)	67	58	คะแนน (1-100)	56
			(2562)สัดส่วนจำนวนวันที่มีคุณภาพอากาศในเกณฑ์มาตรฐาน	89	77	ร้อยละ	28
			(2562)สัดส่วนขยะมูลฝอยชุมชนที่นำไปใช้ประโยชน์	48.05	39.95	ร้อยละ	50
			(2562) สัดส่วนของขยะมูลฝอยชุมชนที่ได้รับการจัดการอย่างถูกต้อง	73.14	71.21	ร้อยละ	50
			(2562)ปริมาณขยะมูลฝอยที่เกิดขึ้น	856	231	ตันต่อวัน	4
			(2563)ปริมาณกากอุตสาหกรรมอันตรายที่เข้าสู่ระบบการจัดการ	15,739.56	8,110.30	ตัน	13
			(2562)จำนวนเรื่องร้องเรียนด้านปัญหามลพิษ	5	6	เรื่อง	58

อันดับ	1	76	ตัวชี้วัดด้านทรัพยากร/สว. (ภัยธรรมชาติ)	ค่าเฉลี่ย	จังหวัดลำพูน		
					ค่าสถิติ	หน่วย	อันดับ
			(2563)สัดส่วนมูลค่าความเสียหายทางเศรษฐกิจที่เกิดจากภัยธรรมชาติ ต่อมูลค่าผลิตภัณฑ์มวลรวมฯ แบบปริมาณลูกโซ่	0.01	0.00	ร้อยละ	1
			(2563)จำนวนผู้เสียชีวิตจากภัยธรรมชาติ	1	0	ราย	1
			(2563)สัดส่วนหมู่บ้านที่ประสบอุทกภัย และภัยแล้ง	23.99	3.46	ร้อยละ	25
			(2563)มูลค่าความเสียหายจากอุทกภัย และภัยแล้ง	772,096	30,051	บาท	58
			(2563)สัดส่วนประชากรที่ประสบอุทกภัย	2.18	0.79	ร้อยละ	48
			(2561)จำนวนอาสาสมัครป้องกันภัยฝ่ายพลเรือน (อปพร.)	15,733	6,851	คน	59
			(2562)จำนวนระบบพยากรณ์และอุปกรณ์เตือนภัยล่วงหน้า	41	57	ชิ้น	26

na :ไม่มีข้อมูลตัวชี้วัด
- :ไม่มีการจัดอันดับของตัวชี้วัด

ทรัพยากร และสิ่งแวดล้อม

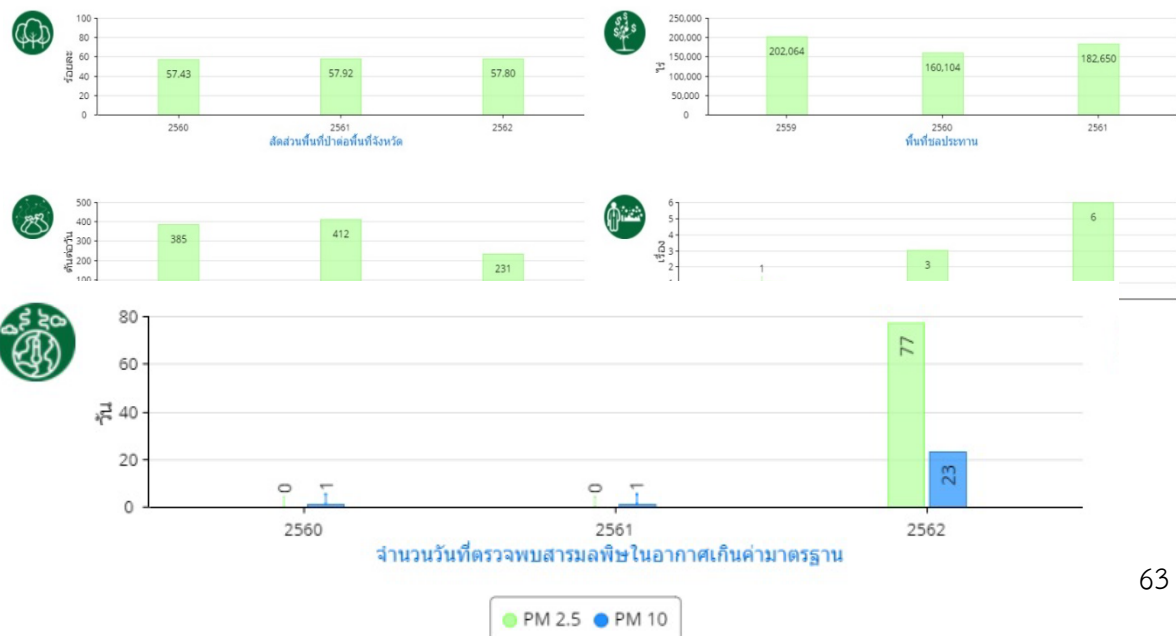

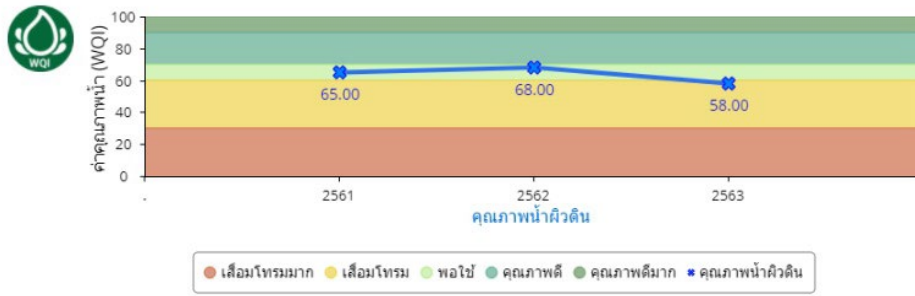

การใช้พลังงาน

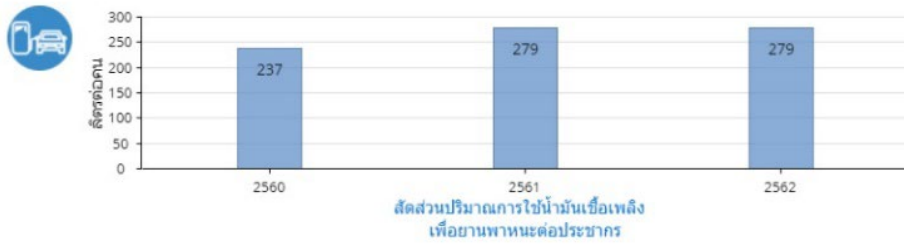
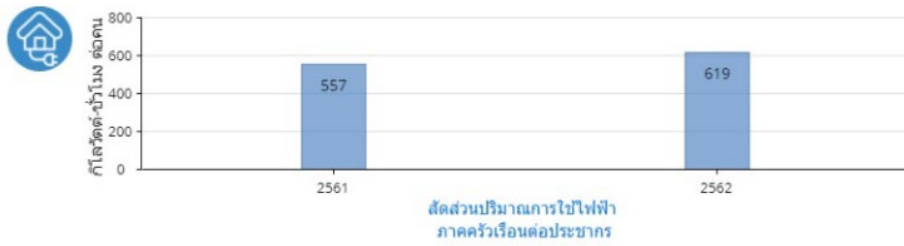

๓.๑.๓ ประเด็นปัญหาและความต้องการเชิงพื้นที่

กระบวนการวิเคราะห์ประเด็นปัญหาและความต้องการเชิงพื้นที่ เพื่อให้ได้มาซึ่งข้อมูลประเด็นปัญหาและความต้องการเชิงพื้นที่ที่ครอบคลุมทุกพื้นที่ในการวิเคราะห์ครั้งนี้จึงใช้กระบวนการสังเคราะห์ข้อมูลจากเอกสารแผนพัฒนาอำเภอ (รายอำเภอ) ๕ ปี (พ.ศ.๒๕๖๑ – ๒๖๖๕) ฉบับบททวน ปี ๒๕๖๔ ของทั้ง ๘ อำเภอ พบว่า ในทุกพื้นที่ประเด็นปัญหาความต้องการที่กล่าวถึงเป็นประเด็นแรกคือ ปัญหาความต้องการด้านแหล่งน้ำ การขาดแคลนน้ำและแหล่งน้ำสำหรับอุปโภค – บริโภคในภาคเกษตรและครัวเรือน อันเนื่องจากประชาชนในพื้นที่มีอาชีพหลักเด่นชัด คือ การทำการเกษตร (ไร่ นา สวน) ดังนั้นปัจจัยหรือต้นทุนการผลิตทางการเกษตร จึงเป็นประเด็นปัญหาความต้องการสำคัญที่ต้องเร่งปรับปรุงพัฒนา เพื่อให้ภาคเกษตรของประชาชนในแต่ละครัวเรือนสามารถดำเนินต่อได้อย่างมีประสิทธิภาพ และได้ผลผลิตทางการเกษตรในภาพของจังหวัดที่มีทั้งในเชิงคุณภาพและปริมาณ ส่งผลต่อการเพิ่มรายได้ให้แก่ประชาชนในระดับตำบล อำเภอ และเศรษฐกิจของจังหวัด โดยประเด็นด้านโครงสร้างพื้นฐานนอกเหนือที่กล่าวถึง อาทิ

๑. ขาดแคลนแหล่งน้ำ หรือแหล่งกักเก็บน้ำ สำหรับการอุปโภค – บริโภคในภาคการเกษตร ทั้งด้วยสภาพปัญหาภัยแล้งที่เกิดขึ้น และด้วยลักษณะแหล่งกักเก็บน้ำที่มีความตื้นเขิน

๑) สภาพชำรุดเสียหายของโครงสร้างพื้นฐานด้านต่างๆ ได้แก่

- เส้นทางคมนาคมระหว่างหมู่บ้าน (ถนน สะพาน)
- ป้ายบอกทาง
- ระบบชลประทาน
- ระบบประปาหมู่บ้าน
- ระบบประปาบาดาล
- ระบบไฟฟ้าสาธารณะ
- ระบบท่อระบายน้ำ (น้ำท่วมขังในฤดูน้ำหลาก)

๒) ความครอบคลุมทั่วถึงของโครงสร้างพื้นฐานด้านต่างๆ ได้แก่

- เส้นทางคมนาคมระหว่างหมู่บ้าน (ถนน สะพาน)
- ระบบประปาหมู่บ้าน
- ระบบไฟฟ้าสาธารณะ

ประเด็นปัญหาความต้องการที่สืบเนื่องตามมาจากปัญหาความต้องการในประเด็นด้านโครงสร้างพื้นฐาน คือ ด้านเศรษฐกิจ โดยพบว่า มีประเด็นที่เกี่ยวข้องกับการประกอบอาชีพการเกษตรเป็นหลัก อาทิ ๑) ราคาผลผลิตตกต่ำ ขาดตลาดรองรับผลผลิตทางการเกษตรที่มั่นคง เกษตรกรไม่มีอำนาจในการต่อรองหรือกำหนดราคาผลผลิต รวมถึงผลผลิตทางการเกษตรบางชนิดไม่ได้มาตรฐาน ๒) ขาดการส่งเสริมอาชีพเพื่อสร้างรายได้เสริมหลังฤดูเก็บเกี่ยวทางการเกษตร หรือเพื่อต่อยอดจากวิถีการผลิตภาคเกษตรแบบดั้งเดิมซึ่งก่อให้เกิดปัญหาสืบเนื่องเป็นผลกระทบตามมา คือ ๓) หนี้สิน (หนี้สินครัวเรือน หนี้สินนอกระบบ) และการออม เนื่องจากรายได้ไม่เพียงพอต่อรายจ่ายและต้นทุนการผลิตในภาคเกษตร

อีกหนึ่งประเด็นปัญหาที่สืบเนื่องและเป็นปัจจัยสำคัญต่อปัญหาความต้องการทั้ง ๒ ประเด็นข้างต้น คือ ประเด็นด้านทรัพยากรธรรมชาติและสิ่งแวดล้อม อันเนื่องจาก ๑) การขาดเอกสารสิทธิ์ในที่ดินทำกิน เนื่องจากพื้นที่ทำกินทับซ้อนอยู่ในเขตของอุทยานแห่งชาติฯ ๒) การลักลอบตัดไม้และบุกรุกทำลายป่า เพื่อขยายพื้นที่ทำการเกษตร ๓) การเผาถางพื้นที่ป่าหลังฤดูเก็บเกี่ยวที่ก่อให้เกิดปัญหาไฟป่าและหมอกควัน ๔) การใช้สารพิษหรือสารเคมีในภาคเกษตรที่ก่อให้เกิดมลพิษทางอากาศและสารตกค้างในดินและแหล่งน้ำ โดยส่วนหนึ่งสืบเนื่องจากรูปแบบทำการเกษตรที่เน้นการปลูกพืชเชิงเดี่ยวหรือพืชเศรษฐกิจเพื่อการค้าเป็นหลัก รวมถึงปัญหาอื่นๆ อาทิ ๕) การคัดแยกขยะ การเผาขยะและกำจัดขยะทางการเกษตร ขยะมูลฝอยอย่างเป็นระบบโดยไม่ก่อให้เกิดปัญหาด้านมลพิษและสิ่งแวดล้อมตามมา

นอกจากนี้ ยังมีประเด็นปัญหาความต้องการอื่นๆ เพิ่มเติมที่สอดคล้องกันในภาพรวมทั้งจังหวัด ซึ่งพบประเด็นความถนัดในการวิเคราะห์รายอำเภอทั้งบริบทของสังคมเมืองและสังคมชนบท ได้แก่ ด้านสังคม วัฒนธรรม ด้านความมั่นคง และคุณภาพชีวิต อาทิ

- การส่งเสริมกิจกรรมเชิงอนุรักษ์ในประเพณีและวัฒนธรรมท้องถิ่น และช่วยเสริมด้านการท่องเที่ยว เศรษฐกิจในพื้นที่
- การบูรณะซ่อมแซม และดูแลรักษาแหล่งโบราณสถาน วัดต่างๆ ในพื้นที่ชุมชน เพื่อเป็นแหล่งมรดก สืบทอดทางประวัติศาสตร์และวัฒนธรรมประเพณีแก่คนรุ่นต่อไป
- ปัญหายาเสพติด การพนัน การโจรกรรม ที่ส่งผลกระทบต่อความปลอดภัยในชีวิตและทรัพย์สิน
- การรักษาความสะอาด สุขอนามัยภายในครัวเรือน และในชุมชนโดยรอบ
- พื้นที่สาธารณะและอุปกรณ์สำหรับออกกำลังกายในชุมชน
- การได้รับการศึกษาขั้นพื้นฐาน
- การดูแลช่วยเหลือและพัฒนาคุณภาพชีวิตให้กับกลุ่มผู้สูงอายุ ผู้พิการ และผู้ด้อยโอกาส
- การอพยพโยกย้ายไปเป็นแรงงานต่างถิ่นของประชากรวัยแรงงาน

๓.๑.๓ ประเด็นปัญหาและความต้องการเชิงพื้นที่

ประเด็นปัญหาความต้องการ	อำเภอเมือง	อำเภอเวียงหนองล่อง	อำเภอแม่ทา	อำเภอลิทะ	อำเภอบ้านธิ	อำเภอบ้านโฮ่ง	อำเภอทุ่งหัวช้าง	อำเภอป่าซาง
ด้านโครงสร้างพื้นฐานและสาธารณูปโภคโดยรวม								
- ขาดแคลนแหล่งน้ำ หรือแหล่งกักเก็บน้ำ สำหรับการอุปโภค - บริโภคในภาคการเกษตร ทั้งด้วยสภาพปัญหาภัยแล้งที่เกิดขึ้น และด้วยลักษณะแหล่งกักเก็บน้ำที่มีความตื้นเขิน	<input checked="" type="checkbox"/>	<input checked="" type="checkbox"/>	<input checked="" type="checkbox"/>	<input checked="" type="checkbox"/>	<input checked="" type="checkbox"/>	<input checked="" type="checkbox"/>	<input checked="" type="checkbox"/>	<input checked="" type="checkbox"/>
- สภาพชำรุดเสียหายของโครงสร้างพื้นฐานด้านต่างๆ ได้แก่ เส้นทางคมนาคมระหว่างหมู่บ้าน (ถนน สะพาน) ป้ายบอกทาง ระบบชลประทาน ระบบประปาหมู่บ้าน ระบบประปาบาดาล ระบบไฟฟ้าสาธารณะ ระบบท่อระบายน้ำ . (น้ำท่วมขังในฤดูน้ำหลาก)	<input checked="" type="checkbox"/>	<input checked="" type="checkbox"/>	<input checked="" type="checkbox"/>			<input checked="" type="checkbox"/>	<input checked="" type="checkbox"/>	<input checked="" type="checkbox"/>
- ความครอบคลุมทั่วถึงของโครงสร้างพื้นฐานด้านต่างๆ ได้แก่ เส้นทางคมนาคมระหว่างหมู่บ้าน (ถนน สะพาน) ระบบประปาหมู่บ้าน ระบบไฟฟ้าสาธารณะ	<input checked="" type="checkbox"/>			<input checked="" type="checkbox"/>	<input checked="" type="checkbox"/>		<input checked="" type="checkbox"/>	
ด้านเศรษฐกิจ								
- หนี้สิน (หนี้สินครัวเรือน หนี้สินนอกระบบ) และการออม				<input checked="" type="checkbox"/>			<input checked="" type="checkbox"/>	
- ราคาผลผลิตตกต่ำ		<input checked="" type="checkbox"/>	<input checked="" type="checkbox"/>		<input checked="" type="checkbox"/>	<input checked="" type="checkbox"/>	<input checked="" type="checkbox"/>	<input checked="" type="checkbox"/>
- ขาดตลาดรองรับผลผลิตทางการเกษตรที่มั่นคง								

ประเด็นปัญหาความต้องการ	อำเภอเมือง	อำเภอเวียงหนองล่อง	อำเภอแม่ทา	อำเภอลี้	อำเภอบ้านธิ	อำเภอบ้านโฮ่ง	อำเภอทุ่งหัวช้าง	อำเภอป่าซาง
- เกษตรกรไม่มีอำนาจในการต่อรองหรือกำหนดราคาผลผลิต รวมถึงผลผลิตทางการเกษตรบางชนิดไม่ได้มาตรฐาน								
- การส่งเสริมอาชีพเพื่อสร้างรายได้เสริมหลังฤดูเก็บเกี่ยวทางการเกษตร หรือเพื่อต่อยอดจากวิธีการผลิตภาคเกษตรแบบดั้งเดิม		<input checked="" type="checkbox"/>				<input checked="" type="checkbox"/>		<input checked="" type="checkbox"/>
ด้านทรัพยากรธรรมชาติและสิ่งแวดล้อม								
- ขาดเอกสารสิทธิ์ในที่ดินทำกิน เนื่องจากพื้นที่ทำกินทับซ้อนอยู่ในเขตของอุทยานแห่งชาติฯ	<input checked="" type="checkbox"/>		<input checked="" type="checkbox"/>	<input checked="" type="checkbox"/>		<input checked="" type="checkbox"/>	<input checked="" type="checkbox"/>	
- การลักลอบตัดไม้และบุกรุกทำลายป่าเพื่อขยายพื้นที่ทำการเกษตร							<input checked="" type="checkbox"/>	
- การเผาถางพื้นที่ป่าหลังฤดูเก็บเกี่ยวที่ก่อให้เกิดปัญหาไฟป่าและหมอกควัน					<input checked="" type="checkbox"/>		<input checked="" type="checkbox"/>	
- การใช้สารพิษหรือสารเคมีในภาคเกษตรที่ก่อให้เกิดมลพิษทางอากาศและสารตกค้างในดินและแหล่งน้ำ ส่วนหนึ่งสืบเนื่องจากรูปแบบทำการเกษตรที่เน้นการปลูกพืชเชิงเดี่ยวหรือพืชเศรษฐกิจเพื่อการค้าเป็นหลัก				<input checked="" type="checkbox"/>			<input checked="" type="checkbox"/>	
- การคัดแยกขยะ การเผาขยะ และกำจัดขยะทางการเกษตร ขยะมูลฝอยอย่างเป็นระบบโดยไม่ก่อให้เกิดปัญหาด้านมลพิษและสิ่งแวดล้อมตามมา					<input checked="" type="checkbox"/>		<input checked="" type="checkbox"/>	

ประเด็นปัญหาความต้องการ	อำเภอเมือง	อำเภอเวียงหนองล่อง	อำเภอแม่ทา	อำเภอลิทะ	อำเภอบ้านธิ	อำเภอบ้านโฮ้ง	อำเภอทุ่งหัวช้าง	อำเภอป่าซาง
- ภัยพิบัติทางธรรมชาติ (อุทกภัย) น้ำหลาก น้ำท่วมขัง ตลิ่งลำเหมืองถูกกัดเซาะพังทลาย		<input checked="" type="checkbox"/>	<input checked="" type="checkbox"/>			<input checked="" type="checkbox"/>		
ด้านสังคมวัฒนธรรม								
- การส่งเสริมกิจกรรมเชิงอนุรักษ์ในประเพณีและวัฒนธรรมท้องถิ่น และช่วยเสริมด้านการท่องเที่ยวเศรษฐกิจในพื้นที่						<input checked="" type="checkbox"/>	<input checked="" type="checkbox"/>	<input checked="" type="checkbox"/>
- การบูรณะซ่อมแซม และดูแลรักษาแหล่งโบราณสถาน วัดต่างๆ ในพื้นที่ชุมชน เพื่อเป็นแหล่งมรดกสืบทอดทางประวัติศาสตร์และวัฒนธรรมประเพณีแก่คนรุ่นต่อไป								
ด้านความมั่นคง และคุณภาพชีวิต								
- ปัญหายาเสพติด การพนัน การโจรกรรมที่ส่งผลกระทบต่อความปลอดภัยในชีวิตและทรัพย์สิน	<input checked="" type="checkbox"/>	<input checked="" type="checkbox"/>			<input checked="" type="checkbox"/>	<input checked="" type="checkbox"/>	<input checked="" type="checkbox"/>	
- การรักษาความสะอาด สุขอนามัยภายในครัวเรือน และในชุมชนโดยรอบ							<input checked="" type="checkbox"/>	
- พื้นที่สาธารณะและอุปกรณ์สำหรับออกกำลังกายในชุมชน							<input checked="" type="checkbox"/>	
- การได้รับการศึกษาขั้นพื้นฐาน					<input checked="" type="checkbox"/>		<input checked="" type="checkbox"/>	
- การดูแลช่วยเหลือและพัฒนาคุณภาพชีวิตให้กับกลุ่มผู้สูงอายุ ผู้พิการ และผู้ด้อยโอกาส							<input checked="" type="checkbox"/>	
- การอพยพโยกย้ายไปเป็นแรงงานต่างถิ่นของประชากรวัยแรงงาน		<input checked="" type="checkbox"/>		<input checked="" type="checkbox"/>	<input checked="" type="checkbox"/>			<input checked="" type="checkbox"/>

๓.๑.๔ ผลการพัฒนาและแก้ไขปัญหาจังหวัดในช่วงที่ผ่านมา

การพัฒนาและแก้ไขปัญหาจังหวัดได้กำหนดทิศทางที่ชัดเจนบรรจุไว้ในแผนพัฒนาจังหวัด ๒๕๖๑ - ๒๕๖๕ โดยมีวิสัยทัศน์ร่วมกันคือ “เมืองแห่งความสุข บนความพอเพียง” และกำหนดยุทธศาสตร์ในการขับเคลื่อน ๕ ประเด็นยุทธศาสตร์ประกอบด้วย

- เมืองที่เป็นมิตรกับสิ่งแวดล้อม
- เมืองหัตถ นวัตกรรมสร้างสรรค์
- เมืองเกษตรสีเขียว
- เมืองจุดหมายปลายทางแห่งการท่องเที่ยวเชิงวัฒนธรรม
- เมืองแห่งคุณภาพชีวิต

ในปีงบประมาณ ๒๕๖๔ จังหวัดลำพูนได้ขับเคลื่อนการพัฒนาและแก้ปัญหาคอบคลุมทุกประเด็นยุทธศาสตร์ผ่านแผนงานโครงการต่างๆ ของจังหวัด จากการสรุปผลการดำเนินงานที่ผ่านมาพบว่าจังหวัดลำพูนได้รับงบประมาณจังหวัดผ่านโครงการภายใต้แผนปฏิบัติการปี ๒๕๖๔ รวม ๑๘๕,๕๔๖,๐๐๐บาท

โดยมีประเด็นการพัฒนาเมืองแห่งคุณภาพชีวิต ได้รับงบประมาณสูงสุดคิดเป็น ร้อยละ ๔๐.๑๒ อันดับที่ ๒ ประเด็นการพัฒนาเมืองจุดหมายปลายทางแห่งการท่องเที่ยว เชียงวัฒนธรรม ร้อยละ ๓๒.๗๐ อันดับที่ ๓ ประเด็นการพัฒนาเมืองที่เป็นมิตรกับสิ่งแวดล้อม ร้อยละ ๑๙.๓๒ อันดับที่ ๔ ประเด็นการพัฒนาเมืองเกษตรสีเขียว ร้อยละ ๒.๓๕ อันดับที่ ๕ ประเด็นการพัฒนาเมืองหัตถ นวัตกรรมสร้างสรรค์ ร้อยละ ๐.๖๖ และค่าใช้จ่ายในการบริหารงานจังหวัดแบบบูรณาการร้อยละ ๔.๘๕

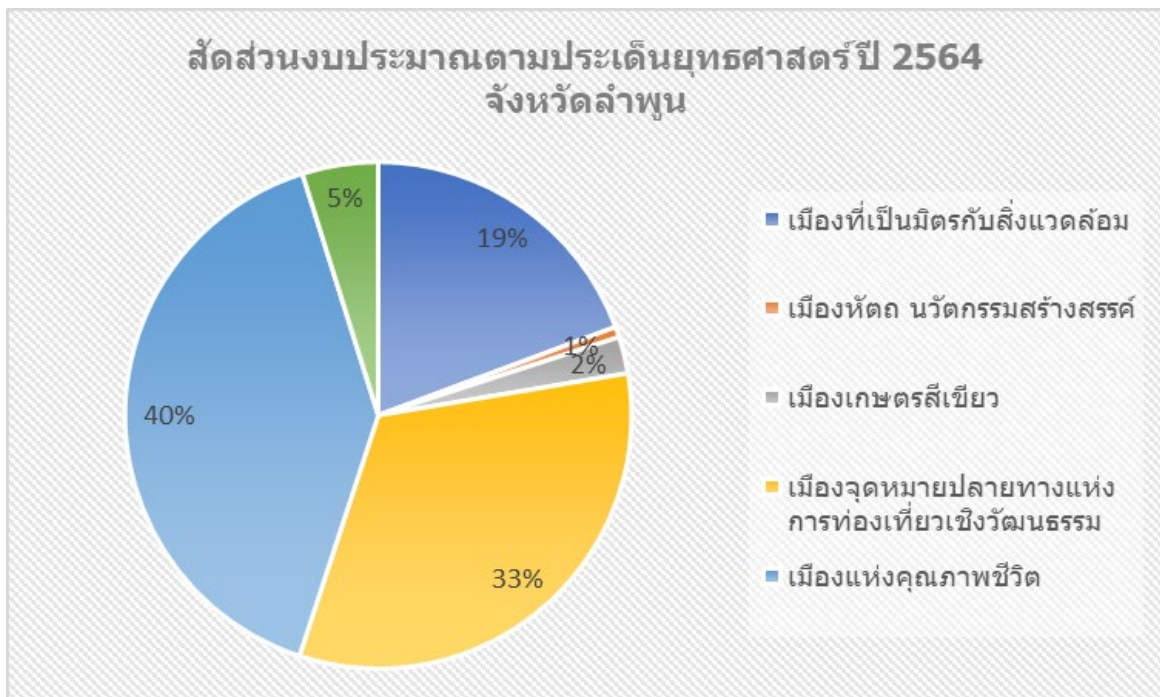

การเบิกจ่ายงบประมาณตามแผนปฏิบัติการประจำปี 2564
จังหวัดลำพูน

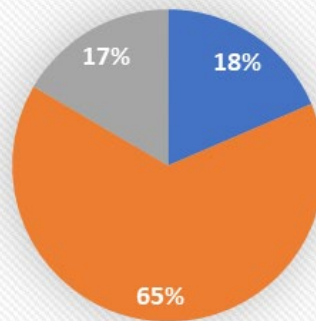

- ดำเนินการแล้วเสร็จและเบิกจ่ายงบประมาณแล้ว
- อยู่ระหว่างดำเนินการ และอยู่ระหว่างเบิกจ่ายงบประมาณ
- งบประมาณที่เหลือจากการเปลี่ยนแปลง/ยกเลิกโครงการ และงบเหลือจ่าย

การเบิกจ่ายงบประมาณปี 2564 จังหวัดลำพูน
ตามประเด็นยุทธศาสตร์

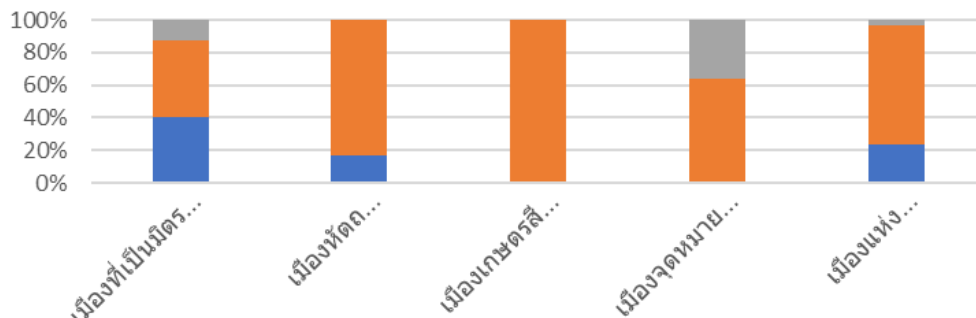

- งบประมาณที่เหลือจากการเปลี่ยนแปลง/ยกเลิกโครงการ และงบเหลือจ่าย
- อยู่ระหว่างดำเนินการ และอยู่ระหว่างเบิกจ่ายงบประมาณ
- ดำเนินการแล้วเสร็จและเบิกจ่ายงบประมาณแล้ว

ผลลัพธ์ที่ได้จากการดำเนินโครงการตามแผนปฏิบัติการปีงบประมาณ ๒๕๖๔

สรุปแผนและผลการเบิกจ่ายงบประมาณรายจ่ายประจำปีงบประมาณ พ.ศ. ๒๕๖๔ ของจังหวัดลำพูน จำแนกตามประเด็นยุทธศาสตร์							
ประเด็นการพัฒนา	โครงการ (ระดับกิจกรรม)	๑	โครงการ (ระดับกิจกรรม)	๒	๓	โครงการ (ระดับกิจกรรม)	รวม
เมืองที่เป็นมิตรกับสิ่งแวดล้อม	๔	๑๔,๔๐๔,๘๗๒	๒	๑๗,๐๗๕,๐๐๐	๔,๓๘๕,๙๒๘	๖	๓๕,๘๖๕,๘๐๐
เมืองหัตถ นวัตกรรมสร้างสรรค์	๑	๒๑๑,๙๐๐	๑	๑,๐๒๕,๕๐๐	๐	๒	๑,๒๓๗,๔๐๐
เมืองเกษตรสีเขียว	๐	๐	๒	๔,๓๕๗,๒๐๐	๐	๒	๔,๓๕๗,๒๐๐
เมืองจุดหมายปลายทางแห่งการท่องเที่ยวเชิงวัฒนธรรม	๑	๕๒๕,๖๐๐	๓	๓๘,๐๕๔,๗๕๐	๒๒,๐๙๕,๒๕๐	๔	๖๐,๖๗๕,๖๐๐
เมืองแห่งคุณภาพชีวิต	๓	๑๗,๖๑๒,๐๒๒	๓	๕๔,๐๕๒,๒๐๐	๒,๗๔๕,๗๗๘	๖	๗๔,๔๑๐,๐๐๐
ค่าใช้จ่ายในการบริหารงานจังหวัดแบบบูรณาการ							๙,๐๐๐,๐๐๐
รวม	๙	๓๒,๗๕๔,๓๙๔	๑๑	๑๑๔,๕๖๔,๖๕๐	๒๙,๒๒๖,๙๕๖	๒๐	๑๘๕,๕๔๖,๐๐๐
๑-ดำเนินการแล้วเสร็จและเบิกจ่ายงบประมาณแล้ว ข้อมูล ณ วันที่ ๑ กันยายน ๒๕๖๔ ๒-อยู่ระหว่างดำเนินการ และอยู่ระหว่างเบิกจ่ายงบประมาณ ๓-งบปกติที่เหลือจากการเปลี่ยนแปลง/ยกเลิกโครงการ และงบเหลือจ่าย							

ยุทธศาสตร์ที่ ๑ เมืองที่เป็นมิตรกับสิ่งแวดล้อม

ผลผลิต : โครงการบริหารจัดการด้านทรัพยากรธรรมชาติและสิ่งแวดล้อม

๑. โครงการพัฒนาโครงสร้างพื้นฐานเพื่ออนุรักษ์และฟื้นฟูทรัพยากรธรรมชาติ งบประมาณ ๓๐,๐๐๐,๐๐๐ บาท หน่วยดำเนินการ สำนักงานโยธาธิการและผังเมืองจังหวัดลำพูน

๑.๑ ก่อสร้างเขื่อนป้องกันตลิ่งริมแม่น้ำลี่ บ้านต้นผึ้งหลายลี หมู่ที่ ๘ ตำบลหนองล่อง อำเภอเวียงหนองล่อง จังหวัดลำพูน งบประมาณ ๑๐,๐๐๐,๐๐๐ บาท หน่วยดำเนินการ สำนักงานโยธาธิการและผังเมืองจังหวัดลำพูน

- ดำเนินการก่อสร้างเขื่อนป้องกันตลิ่ง ความยาว ๓๐๐ เมตร ประกอบด้วยดินถมบดอัดแน่นหนาไม่น้อยกว่า ๐.๓๐ เมตร คันหินสำเร็จรูป ๐.๑๕ x ๐.๓๐ x ๑.๐๐ เมตร ชนิดเหลี่ยม ก่อลงลาดตาข่ายแมทเทรซ ๒.๐๐ x ๖.๐๐ x ๐.๓๐ เมตร บรรจุก้อนหินขนาดใหญ่ ๐.๒๐ เมตร แทรกโพรงด้วยหินเล็กให้แน่น ก่อลงลาดตาข่ายเกเบียร์น ๑.๐๐ x ๒.๐๐ x ๑.๐๐ เมตร บรรจุก้อนหินใหญ่ขนาดประมาณ ๐.๒๕ เมตร แทรกโพรงด้วยหินเล็กให้แน่น

๑.๒ ก่อสร้างเขื่อนป้องกันตลิ่งริมแม่น้ำทา บ้านทาสบเส้า หมู่ที่ ๑ ตำบลสบทา อำเภอแม่ทา จังหวัดลำพูนงบประมาณ ๑๐,๐๐๐,๐๐๐ บาท หน่วยดำเนินการ สำนักงานโยธาธิการและผังเมืองจังหวัดลำพูน

- ดำเนินการก่อสร้างเขื่อนป้องกันตลิ่ง ความยาว ๔๑๐ เมตร ประกอบด้วยงานดินถมบดอัดแน่น คันหินสำเร็จรูปเรียงหินขนาดใหญ่ ๐.๒๐ เมตร หนา ๐.๓๐ เมตร แทรกโพรงด้วยหินเล็กให้แน่น ก่อลงลาดตาข่ายแมทเทรซ ๒.๐๐ x ๔.๐๐ x ๐.๓๐ เมตร บรรจุก้อนหินขนาดใหญ่ ๐.๒๐ เมตร แทรกโพรงด้วยหินเล็กให้แน่น และก่อกองลาดตาข่ายเกเบียร์น ๑.๐๐ x ๒.๐๐ x ๑.๐๐ เมตร บรรจุก้อนหินใหญ่ขนาดประมาณ ๐.๒๕ เมตร แทรกโพรงด้วยหินเล็กให้แน่น

๑.๓ ก่อสร้างเขื่อนป้องกันตลิ่งริมแม่น้ำอิ บ้านอิหลวง หมู่ที่ ๓ ตำบลบ้านอิ อำเภอบ้านอิ จังหวัดลำพูน งบประมาณ ๑๐,๐๐๐,๐๐๐ บาท หน่วยดำเนินการ สำนักงานโยธาธิการและผังเมืองจังหวัดลำพูน

- ดำเนินการก่อสร้างเขื่อนป้องกันตลิ่ง ความยาว ๓๕๐ เมตร ประกอบด้วยราวกันตก ก่อลงลาดตาข่ายเกเบียร์น ขนาด ๑.๐๐ x ๒.๐๐ x ๑.๐๐ เมตร บรรจุก้อนหินใหญ่ประมาณ ๐.๒๕ เมตร แทรกโพรงด้วยหินเล็กให้แน่น และก่อกองลาดตาข่ายแมทเทรซขนาด ๒.๐๐x๔.๐๐x๐.๓๐ เมตร บรรจุก้อนหินใหญ่ ๐.๒๐ เมตร แทรกโพรงด้วยหินเล็กให้แน่น

๒. โครงการอนุรักษ์ ฟื้นฟูทรัพยากรธรรมชาติและสิ่งแวดล้อม เพื่อการพัฒนาสู่เมืองที่เป็นมิตรกับสิ่งแวดล้อม อย่างยั่งยืน งบประมาณ ๔,๓๑๕,๘๐๐ บาท หน่วยดำเนินงาน สำนักงานทรัพยากรธรรมชาติและสิ่งแวดล้อม จังหวัดลำพูน

๒.๑ กิจกรรมลำพูนเมืองสิ่งแวดล้อมสะอาดอย่างยั่งยืน ปี ๒๕๖๔ งบประมาณ ๑,๐๐๐,๐๐๐ บาท หน่วยดำเนินการ สำนักงานทรัพยากรธรรมชาติและสิ่งแวดล้อมจังหวัดลำพูน ประกอบด้วยกิจกรรม ดังนี้

- กิจกรรมย่อยที่ ๑ รณรงค์ประชาสัมพันธ์และเสริมสร้างการรับรู้ในระดับพื้นที่ งบประมาณ ๘๙๐,๐๐๐ บาท
- รณรงค์ประชาสัมพันธ์ในชุมชนเป็นตลาดปลอดถุงพลาสติก/ขวดพลาสติก เพื่อลำพูนเมืองสิ่งแวดล้อมสะอาดอย่างยั่งยืน งบประมาณ ๒๑๗,๕๐๐ บาท
- ประชาสัมพันธ์การลดปริมาณขยะในกิจกรรมสำคัญของจังหวัด งบประมาณ ๒๗,๐๐๐ บาท
- การประชุมเชิงปฏิบัติการเพื่อการเพิ่มพื้นที่สีเขียวอย่างมีส่วนร่วม งบประมาณ ๘๖,๓๐๐ บาท
- การอบรมเชิงปฏิบัติการเพื่อเสริมสร้างความเข้มแข็งของชุมชนสู่ชุมชนต้นแบบด้านการจัดการขยะมูลฝอยตั้งแต่ต้นทาง งบประมาณ ๖๕๙,๒๐๐ บาท

- กิจกรรมย่อยที่ ๒ กิจกรรมติดตามและบริหารโครงการ งบประมาณ ๑๐,๐๐๐ บาท

๒.๒ กิจกรรมป้องกันและแก้ไขปัญหามอกควันและไฟฟ้าจังหวัดลำพูน ปี ๒๕๖๔ งบประมาณ ๓,๓๑๕,๘๐๐ บาท หน่วยดำเนินการ สำนักงานทรัพยากรธรรมชาติและสิ่งแวดล้อมจังหวัดลำพูน ประกอบด้วย
กิจกรรม ดังนี้

กิจกรรมที่ ๑ เสริมสร้างความร่วมมือในการลดหมอกควันผ่านกลไกการสื่อสาร งบประมาณ ๕๓๘,๖๐๐ บาท

กิจกรรมย่อยที่ ๑ การประชุมเชิงปฏิบัติการเพื่อการบูรณาการผ่านกลไกการสื่อสารระดับจังหวัด และสู่ระดับพื้นที่ งบประมาณ ๕๓,๒๐๐ บาท

กิจกรรมย่อยที่ ๒ การอบรมเชิงปฏิบัติการ เพื่อเสริมสร้างอาชีพปรับเปลี่ยนพฤติกรรมสู่ชุมชน ที่เป็นมิตรกับสิ่งแวดล้อม งบประมาณ ๒๕๒,๘๐๐ บาท

กิจกรรมย่อยที่ ๓ การอบรมเชิงปฏิบัติการเสริมสร้างองค์ความรู้ด้านการทำ Clean room และ Safety zone เพื่อการป้องกันสุขภาพช่วงวิกฤติหมอกควัน งบประมาณ ๑๒๔,๘๐๐ บาท

กิจกรรมย่อยที่ ๔ การอบรมเชิงปฏิบัติการเพื่อสร้างองค์ความรู้ในการลดฝุ่นควันสำหรับโรงงาน อุตสาหกรรม งบประมาณ ๓๐,๖๐๐ บาท

กิจกรรมย่อยที่ ๕ ประชากรรัฐลำพูนร่วมใจ ลดภัย PM๒.๕ บูรณาการ CSR กับภาคเอกชน งบประมาณ ๗๗,๒๐๐ บาท

กิจกรรมที่ ๒ เฝ้าระวัง ลาดตระเวน เพื่อลดการเกิดหมอกควันและไฟฟ้าในพื้นที่เสี่ยง งบประมาณ ๒,๔๘๓,๖๐๐ บาท

กิจกรรมย่อยที่ ๑ การอบรมเชิงปฏิบัติการเพื่อการปรับเปลี่ยนแนวคิดอยู่ร่วมกับธรรมชาติสู่ชุมชน เพื่อลดผลกระทบจากการเกิดไฟในพื้นที่เสี่ยง งบประมาณ ๕๖๖,๘๐๐ บาท

กิจกรรมย่อยที่ ๒ เพิ่มประสิทธิภาพการบริหารจัดการ ป้องกันและแก้ไขปัญหามอกควันและไฟฟ้า ในระดับพื้นที่ งบประมาณ ๑,๘๐๐,๐๐๐ บาท

กิจกรรมย่อยที่ ๓ สร้างความร่วมมือและสนับสนุนการป้องกันไฟฟ้า อนุรักษ์ระบบนิเวศ พื้นที่แหล่ง นกยูงไทยหายาก งบประมาณ ๑๑๖,๘๐๐ บาท

กิจกรรมที่ ๓ รณรงค์ประชาสัมพันธ์ เพื่อกระตุ้นการรับรู้และเสริมสร้างความตระหนักในการลดหมอก ควันในระดับพื้นที่ งบประมาณ ๒๕๓,๖๐๐ บาท

กิจกรรมย่อยที่ ๑ ประชาสัมพันธ์เพื่อเสริมสร้างความตระหนักของประชาชนในระดับพื้นที่ ในการลดหมอกควัน งบประมาณ ๒๐๐,๐๐๐ บาท

กิจกรรมย่อยที่ ๒ อบรมเชิงปฏิบัติการสร้างการมีส่วนร่วมในการรักษาระบบนิเวศในพื้นที่สำคัญ งบประมาณ ๘๓,๖๐๐ บาท

๓. โครงการพัฒนาและใช้ประโยชน์จากทรัพยากรธรรมชาติอย่างยั่งยืน งบประมาณ ๑,๕๕๐,๐๐๐ บาท
หน่วยดำเนินการ ศูนย์ป่าไม้จังหวัดลำพูน และสำนักงานทรัพยากรธรรมชาติและสิ่งแวดล้อมจังหวัดลำพูน
ประกอบด้วย กิจกรรม ดังนี้

กิจกรรมที่ ๑ ก่อสร้างฝายถาวร ในพื้นที่โครงการป่าชุมชนที่ได้รับอนุมัติโครงการจากกรมป่าไม้แล้ว
จำนวน ๑๐ แห่ง งบประมาณ ๗๕๐,๐๐๐ บาท

- ลักษณะฝายต้นน้ำทำมาจากคอนกรีต ขนาด ๕.๐๐ เมตร ๖.๐๐ เมตร และ ๗.๐๐ เมตร ในพื้นที่กรมอุทยาน
แห่งชาติ

กิจกรรมที่ ๒ ก่อสร้างแนวกันไฟแบบป่าเปียก ในพื้นที่โครงการป่าชุมชนที่ได้รับอนุมัติโครงการ
จากกรมป่าไม้แล้ว จำนวน ๑๐ แห่ง งบประมาณ ๘๐๐,๐๐๐ บาท

- ดำเนินการจัดทำระบบป่าเปียก จำนวน ๑ แห่ง โดยวางท่อ PVC จากแหล่งเก็บน้ำ (ใช้ฝายต้นน้ำ
แบบกึ่งถาวร) เชื่อมไปยังพื้นที่ป่าเปียก โดยพื้นที่ดังกล่าวเจาะท่อไมโครและหัวน้ำหยดระยะห่างทุก
๕๐ เซนติเมตร ทั้งนี้ ครอบคลุมพื้นที่ประมาณ ๐.๐๑๖ ตารางกิโลเมตร หรือ ๑๐ ไร่

ยุทธศาสตร์ที่ ๒ เมืองหัตถ นวัตกรรมสร้างสรรค์

ผลผลิต : โครงการพัฒนาด้านอุตสาหกรรม การค้า และการลงทุน

๔. โครงการพัฒนาหัตถอุตสาหกรรม ทริภุญไชยสู่นวัตกรรมสร้างสรรค์ งบประมาณ ๑,๒๓๗,๔๐๐ บาท
หน่วยดำเนินการ สำนักงานพาณิชย์จังหวัดลำพูน ประกอบด้วยกิจกรรม ดังนี้

กิจกรรมที่ ๑ การเพิ่มศักยภาพผู้ผลิต/ผู้ประกอบการที่ได้รับการพัฒนาด้านการผลิตสินค้าที่มีคุณภาพ
และได้รับการส่งเสริมด้านการตลาด งบประมาณ ๒๑๑,๙๐๐ บาท หน่วยดำเนินการ สำนักงานพาณิชย์จังหวัด
ลำพูน

จัดประชุมเชิงปฏิบัติการด้านการผลิตสินค้าที่มีคุณภาพและได้รับการส่งเสริมด้านการตลาด
จำนวน ๓ วัน กลุ่มเป้าหมายคือ ผู้ผลิต/ผู้ประกอบการรุ่นใหม่/เยาวชน OTOP จำนวน ๔๐ ราย

กิจกรรมที่ ๒ กิจกรรมพัฒนาผู้ประกอบการหัตถอุตสาหกรรมและขยายช่องทางการตลาดสู่สากล
งบประมาณ ๑,๐๒๕,๕๐๐ บาท หน่วยดำเนินการ สำนักงานพาณิชย์จังหวัดลำพูน ประกอบด้วย กิจกรรม ดังนี้

กิจกรรมการเพิ่มขีดความสามารถทางการแข่งขันผู้ประกอบการสิ่งทอพื้นเมืองและ
หัตถอุตสาหกรรม งบประมาณ ๓๒๕,๕๐๐ บาท - ฝึกอบรมเชิงปฏิบัติการด้านการตลาดให้แก่ผู้ผลิต/
ผู้ประกอบการ Lamphun Brand/GI/ผลิตภัณฑ์เด่น/ผู้ประกอบการที่ต้องการพัฒนาสินค้าด้วยเทคโนโลยี
และนวัตกรรม จำนวน ๔๐ คน ระยะเวลา ๓ วัน

กิจกรรมสร้างผู้ประกอบการดิจิทัลและขยายตลาดสู่สากล งบประมาณ ๗๐๐,๐๐๐ บาท -
จ้างเหมาจัดเตรียมความพร้อมให้ผู้ประกอบการนำสินค้าไปจำหน่ายในระบบแพลตฟอร์มสำหรับการค้าผ่าน
ช่องทางออนไลน์ (จีน) บนระบบนิเวศแบบ Offline to Online

ยุทธศาสตร์ที่ ๓ เมืองเกษตรสีเขียว

ผลผลิต : โครงการพัฒนาด้านการเกษตร

๕. โครงการยกระดับสินค้าเกษตรปลอดภัยสู่เมืองเกษตรสีเขียว งบประมาณ ๓,๓๕๘,๒๐๐ บาท หน่วยดำเนินการ สำนักงานพาณิชย์จังหวัดลำพูน ประกอบด้วยกิจกรรม ดังนี้

กิจกรรมส่งเสริมขีดความสามารถด้านการตลาดในธุรกิจการเกษตรและอาหาร ประกอบด้วย ๒ กิจกรรมย่อย ดังนี้

กิจกรรม การส่งเสริมการใช้เทคโนโลยีและนวัตกรรมเพื่อสร้างมูลค่าเพิ่มสินค้าเกษตรแปรรูป งบประมาณ ๖๑๗,๓๐๐ บาท

- จัดมหาดำเนินการรับสมัครกลุ่มเป้าหมายเข้าร่วมอบรมเฉพาะ จำนวน ๔๐ ราย และคัดเลือกผู้เสนอแผนธุรกิจยอดเยี่ยมให้ได้รับเงินสนับสนุนการแก้ไขปัญหา/เพิ่มมูลค่าผลิตภัณฑ์

- ฝึกอบรมและสร้างเครือข่ายผู้ประกอบการ จำนวน ๔๐ คน ระยะเวลา ๒ วัน ๑ คืน

- งานนำเสนอผลิตภัณฑ์และสร้างโอกาสทางธุรกิจ (กิจกรรมครึ่งวันเช้า / เสวนาและนำเสนอธุรกิจ)

กิจกรรม การส่งเสริมการตลาดและประชาสัมพันธ์สินค้าเกษตรและอาหาร งบประมาณ ๒,๗๓๙,๙๐๐ บาท

- การแสวงหาโอกาสทางการตลาดและการค้า ค่าจ้างมหาดำเนินการเจรจาธุรกิจผ่านสื่อออนไลน์ (Online Business Matcing)

- จัดแสดงและจำหน่ายผลิตภัณฑ์เกษตรและผลิตภัณฑ์แปรรูปจากผลผลิตทางการเกษตร จำนวน ๒ ครั้งๆ ละ ๔๐ คูหา จำนวน ๕ วัน ในพื้นที่จังหวัดเป้าหมาย ค่าจ้างมหาดำเนินการการจัดงานแสดงและจำหน่ายสินค้า จำนวน ๒ ครั้งๆ ละ ๔๐ คูหา จำนวน ๕ วัน

๖. โครงการส่งเสริมและพัฒนาระบบเกษตรกรรมที่เป็นมิตรกับสิ่งแวดล้อม งบประมาณ ๑,๓๐๐,๐๐๐ บาท หน่วยดำเนินการ สำนักงานจังหวัดลำพูน และสำนักงานทรัพยากรธรรมชาติและสิ่งแวดล้อมจังหวัดลำพูน ประกอบด้วย กิจกรรม ดังนี้

กิจกรรมที่ ๑ ค่าจ้างเหมาการจัดงานโครงการอนุรักษ์พันธุกรรมพืชอันเนื่องมาจากพระราชดำริสมเด็จพระเทพรัตนราชสุดาฯ สยามบรมราชกุมารี (อพ.สธ.) ในปี พ.ศ. ๒๕๖๔ งบประมาณ ๖๐๐,๐๐๐ บาท
หน่วยดำเนินการ สำนักงานจังหวัดลำพูน - จัดนิทรรศการของจังหวัดลำพูนภายในงาน อพ.สธ. ณ มหาวิทยาลัยวลัยลักษณ์ จังหวัดนครศรีธรรมราช

กิจกรรมที่ ๒ ค่าจ้างเหมาการจัดทำสื่อประชาสัมพันธ์เผยแพร่ความรู้โครงการอนุรักษ์พันธุกรรมพืชอันเนื่องมาจากพระราชดำริสมเด็จพระเทพรัตนราชสุดาฯ สยามบรมราชกุมารี (อพ.สธ.) งบประมาณ ๒๐๐,๐๐๐ บาท
หน่วยดำเนินการ สำนักงานจังหวัดลำพูน - จัดทำเว็บไซต์เผยแพร่ความรู้โครงการอนุรักษ์พันธุกรรมพืชอันเนื่องมาจากพระราชดำริสมเด็จพระเทพรัตนราชสุดาฯ สยามบรมราชกุมารี (อพ.สธ.) ของจังหวัดลำพูน

กิจกรรมที่ ๓ ค่าจ้างเหมาการจัดทำสวนพฤกษศาสตร์เพื่อเป็นแหล่งเรียนรู้และส่งเสริมการอนุรักษ์พืชพื้นถิ่นของจังหวัดลำพูน งบประมาณ ๕๐๐,๐๐๐ บาท
หน่วยดำเนินการ สำนักงานทรัพยากรธรรมชาติและสิ่งแวดล้อมจังหวัดลำพูน - จัดทำสวนพฤกษศาสตร์บริเวณศาลากลางจังหวัดลำพูน เพื่อเป็นแหล่งเรียนรู้ของประชาชนจังหวัดลำพูน

ยุทธศาสตร์ที่ ๔ เมืองจุดหมายปลายทางแห่งการท่องเที่ยวเชิงประสบการณ์วัฒนธรรม

ผลผลิต : โครงการพัฒนาด้านการท่องเที่ยวและบริการ

๗. โครงการยกระดับการท่องเที่ยวเชิงวัฒนธรรม งบประมาณ ๖๐,๖๗๕,๖๐๐ บาท ประกอบด้วยกิจกรรม ดังนี้

กิจกรรมที่ ๑ ปรับปรุงโครงสร้างพื้นฐานและการอำนวยความสะดวก ประกอบด้วย ๒ กิจกรรมย่อย งบประมาณ ๕๕,๐๐๐,๐๐ บาท

กิจกรรมย่อยที่ ๑ ยกระดับมาตรฐานและเพิ่มประสิทธิภาพทางหลวงทางหลวงหมายเลข ๑๐๘๗ ตอน ลี้ - ก้อทุ่ง ระหว่าง กม.๓๑+๘๗๕ - กม.๓๕+๐๐๐ งบประมาณ ๔๕,๐๐๐,๐๐๐ บาท - ดำเนินการขยายถนนและปรับพื้นผิว Asphalt Concrete หนา ๐.๐๕ เมตร รวมถึงงานไหล่ทางและรางระบายน้ำ เนื่องจากผิวจราจร คับแคบ ไหล่ทางเดิมเป็นลูกรัง ระยะเวลาการดำเนินงาน ๑๘๐ วัน

กิจกรรมย่อยที่ ๒ อำนวยความสะดวกปลอดภัยเพื่อป้องกันและแก้ไขอุบัติเหตุทางถนน งานไฟฟ้าแสงสว่างทางหลวงหมายเลข ๑๐๘๗ ตอน ลี้ - ก้อทุ่ง งบประมาณ ๑๐,๐๐๐,๐๐๐ บาท - ดำเนินการติดตั้งไฟฟ้าแสงสว่าง โดยติดตั้งไฟแบบกิ่งเดี่ยวด้านเดียว กรณีมีท่อลอดถนน ปริมาณงาน ๒๕๐ ต้น พร้อมติดตั้งหม้อแปลง

กิจกรรมที่ ๒ การพัฒนาระบบการบริหารจัดการท่องเที่ยวชุมชน งบประมาณ ๕๒๕,๖๐๐ บาท
หน่วยดำเนินการ สำนักงานการท่องเที่ยวและกีฬาจังหวัดลำพูน - ดำเนินการจัดกิจกรรม ๓ กิจกรรม ได้แก่
๑. กิจกรรมพัฒนามาตรฐานด้านความปลอดภัยของการท่องเที่ยวชุมชน ๒. กิจกรรมพัฒนามาตรฐานด้านการช่วยเหลือนักท่องเที่ยว และ ๓. กิจกรรมพัฒนามาตรฐานทักษะการบริการ

กิจกรรมที่ ๓ การพัฒนากิจกรรมการท่องเที่ยวและของที่ระลึก งบประมาณ ๑,๔๕๐,๐๐๐ บาท
หน่วยดำเนินการ สำนักงานวัฒนธรรมจังหวัดลำพูน ประกอบด้วย ๒ กิจกรรมย่อย ดังนี้

กิจกรรมย่อยที่ ๑ การจัดงานสืบสานประเพณีสงกรานต์น้ำพระธาตุหริภุญชัย งบประมาณ ๗๕๐,๐๐๐ บาท

กิจกรรมย่อยที่ ๒ การจัดงานสืบสานประเพณีสลากย้อมหนึ่งเดียวในโลก งบประมาณ ๗๐๐,๐๐๐ บาท

กิจกรรมที่ ๔ กิจกรรมการพัฒนาตลาดและการประชาสัมพันธ์ งบประมาณ ๓,๗๐๐,๐๐๐ บาท ประกอบด้วย ๒ กิจกรรมย่อย ดังนี้

กิจกรรมย่อยที่ ๑ ส่งเสริมการขาย การจัดแสดงและจำหน่ายผลิตภัณฑ์ด้านการท่องเที่ยวภายในพื้นที่จังหวัดลำพูน งบประมาณ ๒,๐๐๐,๐๐๐ บาท หน่วยดำเนินการ สำนักงานพัฒนาชุมชนจังหวัดลำพูน

- ดำเนินการจัดนิทรรศการหมู่บ้านท่องเที่ยวชุมชน จำนวน ๘ หมู่บ้าน

- สาธิตวิถีชีวิตหมู่บ้านท่องเที่ยวชุมชน จำนวน ๘ หมู่บ้าน

- การจัดแสดงและจำหน่ายผลิตภัณฑ์เด่น จำนวน ๘ อำเภอ

- การจัดแสดงและจำหน่ายผลิตภัณฑ์ OTOP จำนวน ๘ อำเภอ

กิจกรรมย่อยที่ ๒ ส่งเสริมการท่องเที่ยวจังหวัดลำพูนในห้วงฤดูท่องเที่ยว งบประมาณ ๑,๗๐๐,๐๐๐ บาท
หน่วยดำเนินการ สำนักงานการท่องเที่ยวและกีฬาจังหวัดลำพูน ประกอบด้วย ๓ กิจกรรมย่อย ดังนี้

- จัดหมาประดับ ตกแต่งเมือง ด้วยไฟประเภทต่างๆ ให้มีความสวยงามน่าสนใจ ในแหล่งท่องเที่ยวพร้อมจัดแสดงแสง สี เสียง

- การตลาด จำหน่ายสินค้า รวมถึงการจัดแสดงประเพณีและวัฒนธรรมที่โดดเด่นของจังหวัดลำพูน ดำเนินการจัดพิธีเปิด ออกแบบสถานที่ในการจำหน่ายสินค้าโอท็อป สินค้าเกษตรแปรรูป จำนวน ๓๐ คูหา จัดพื้นที่แสดงนิทรรศการภาพถ่ายโบราณ และวิถีชีวิตคนลำพูนในรูปแบบ Pavilion พื้นที่ไม่น้อยกว่า ๕๐ ตารางเมตร และจัดกิจกรรมงานศิลปะงานฝีมือของนักออกแบบท้องถิ่น งานฝีมือชุมชน และอาหารท้องถิ่น จำนวน ๓๐ คูหา
- ประชาสัมพันธ์การจัดกิจกรรมในรูปแบบสื่อออนไลน์และออฟไลน์
- ผลิตสื่อในลักษณะงานเขียน Blogger, Influencer เชิงการท่องเที่ยวและเผยแพร่ผ่านสื่อออนไลน์ ที่มียอดการติดตามไม่น้อยกว่า ๑,๐๐๐,๐๐๐ ผู้ติดตาม
- ดำเนินการผลิตสื่อไวรัล จำนวนไม่น้อยกว่า ๑ ตอน ตอนละไม่น้อยกว่า ๖๐ วินาที เพื่อประชาสัมพันธ์ การจัดงานผ่านสื่อสังคมออนไลน์ โดยมียอดผู้ชมไม่น้อยกว่า ๓,๐๐๐ ครั้ง
- ออกแบบและผลิตโปสเตอร์ประชาสัมพันธ์กิจกรรม ขนาด A๓ พร้อมจัดหาจุดติดตั้งภายใน ห้างสรรพสินค้าในจังหวัดเชียงใหม่ ไม่น้อยกว่า ๓๐ จุด
- จัดพิธีแถลงข่าว จำนวน ๑ ครั้ง โดยเชิญแขกผู้มีเกียรติ สื่อมวลชน จำนวน ๕๐ คน

ยุทธศาสตร์ที่ ๕ เมืองแห่งคุณภาพชีวิต

ผลผลิต : โครงการพัฒนาด้านสังคม

๘. โครงการพัฒนาคุณภาพชีวิตประชาชนทุกช่วงวัยจังหวัดลำพูน งบประมาณ ๑,๔๑๐,๐๐๐ บาท หน่วยดำเนินการ สำนักงานศึกษาธิการจังหวัดลำพูน สำนักงานแรงงานจังหวัดลำพูน สำนักงานสาธารณสุข จังหวัดลำพูน และที่ทำการปกครองจังหวัดลำพูน

๙. โครงการพัฒนาโครงสร้างพื้นฐานเพื่อพัฒนาคุณภาพชีวิตของประชาชนในจังหวัดลำพูน งบประมาณ ๗๓,๐๐๐,๐๐๐ บาท หน่วยดำเนินการ แขวงทางหลวงลำพูน และแขวงทางหลวงชนบทลำพูน ประกอบด้วย กิจกรรม ดังนี้

กิจกรรมที่ ๑ อำนวยความปลอดภัยเพื่อป้องกันและแก้ไขและแก้ไขอุบัติเหตุทางถนน ทางหลวง หมายเลข ๑๑ ตอน ขุนตาน - อุโมงค์ ตำบลทาสบเส้า อำเภอแม่ทา, ตำบลศรีบัวบาน ตำบลป่าสัก อำเภอเมือง จังหวัดลำพูน งบประมาณ ๒๐,๐๐๐,๐๐๐ บาท หน่วยดำเนินการ แขวงทางหลวงลำพูน - ดำเนินการติดตั้ง ไฟฟ้าแสงสว่างแบบกึ่งเดี่ยวด้านเดียว กรณีมีท่อลอดถนน ๒๑๖ ต้น และป้ายแจ้งเตือนความเร็วพลังงาน แสงอาทิตย์ LED จำนวน ๒ ชุดระยะทาง ๒๗.๗๑๙ กิโลเมตร ดำเนินการ ๑๘๐ วัน

กิจกรรมที่ ๒ บำรุงรักษาทางหลวง งานแก้ไขและป้องกันน้ำท่วมทาง ทางหลวงหมายเลข ๑๐๖ ตอน ท่าจักร - อุโมงค์ ตำบลอุโมงค์ อำเภอเมือง จังหวัดลำพูน งบประมาณ ๕,๐๐๐,๐๐๐ บาท หน่วยดำเนินการ แขวงทางหลวงลำพูน ดำเนินการปรับปรุงพื้นผิวถนนพร้อมก่อสร้างรางระบายน้ำถาวร เพื่อแก้ไขปัญหาน้ำท่วมขัง

กิจกรรมที่ ๓ ปรับปรุงทางหลวงผ่านย่านชุมชน ทางหลวงหมายเลข ๑๑๔๗ ตอน สันป่าฝ้าย - ห้วยไซ ตำบลบ้านกลาง ตำบลมะเขือแจ้ อำเภอเมือง, ตำบลบ้านธิ ตำบลห้วยหยาบ อำเภอบ้านธิ จังหวัดลำพูน งบประมาณ ๓๐,๐๐๐,๐๐๐ บาท หน่วยดำเนินการ แขวงทางหลวงลำพูน - ดำเนินการปรับปรุงผิวจราจร พร้อมงานไฟฟ้าแสงสว่าง และรางระบายน้ำ

กิจกรรมที่ ๔ อำนวยความสะดวกเพื่อป้องกันและแก้ไขอุบัติเหตุทางถนน งานไฟฟ้าแสงสว่าง ทางหลวง
หมายเลข ๑๑๕๖ ตอน สบตา - ท่าลี่ ตำบลปากบ่อง ตำบลน้ำดิบ อำเภอป่าซาง, ตำบลวังผาง
อำเภอเวียงหนองล่อง จังหวัดลำพูน งบประมาณ ๑๐,๐๐๐,๐๐๐ บาท หน่วยดำเนินการ แขวงทางหลวงลำพูน
ดำเนินการติดตั้งไฟฟ้าแสงสว่างแบบกิ่งเดี่ยวด้านเดียว กรณีมีท่อลอดถนน ๒๕๓ ต้น

กิจกรรมที่ ๕ ปรับปรุงซ่อมแซมถนนโครงข่ายทางหลวงชนบท สายลพ.๒๐๓๑ - บ้านใหม่
อำเภอแม่ทา จังหวัดลำพูน งบประมาณ ๘,๐๐๐,๐๐๐ บาท หน่วยดำเนินการ แขวงทางหลวงชนบทลำพูน -
ดำเนินการปรับปรุงผิวจราจรและไหล่ทางพร้อมงานตีเส้นจราจรและป้ายจราจร

ปัญหาและอุปสรรคในการดำเนินโครงการภายใต้แผนปฏิบัติการปีงบประมาณ ๒๕๖๔

๑. การปรับเปลี่ยนรายละเอียดในส่วนของงบลงทุนให้สอดคล้องกับสถานที่ดำเนินการจริงส่งผลให้
ดำเนินการล่าช้ากว่าแผนที่กำหนด

๒. การแพร่ระบาดของโรคติดเชื้อไวรัสโคโรนา ๒๐๑๙ (COVID -๑๙) ส่งผลให้โครงการ/กิจกรรม
ที่เกี่ยวข้องการการท่องเที่ยว การอบรม และการจัดกิจกรรมที่ต้องเกี่ยวข้องกับประชาชนต้องเลื่อน
การจัดหรือยกเลิกโครงการ/กิจกรรม

๓.๒ ประเด็นการพัฒนา

๓.๒.๑ บทวิเคราะห์

การวิเคราะห์ศักยภาพและความพร้อมของจังหวัดเพื่อนำไปสู่การกำหนดทิศทางการพัฒนาและยุทธศาสตร์ในการพัฒนาของจังหวัดได้แบ่งการวิเคราะห์ออกเป็น ๔ ส่วนประกอบด้วย ส่วนที่ ๑ การวิเคราะห์โครงสร้างทางสังคมเศรษฐกิจและการพัฒนาระดับจังหวัดตามเป้าหมายการพัฒนาที่ยั่งยืน (Sustainable Development Goals–SDGs) และส่วนที่ ๒ การวิเคราะห์ระดับ ความชำนาญ Location Quotient (LQ) และศักยภาพทางเศรษฐกิจของจังหวัด ด้วยวิธี Shift-Share analysis (SS) และส่วนที่ ๓ วิเคราะห์สภาพแวดล้อมภายในและภายนอกของจังหวัด (SWOT Analysis)

๓.๒.๑.๑ การวิเคราะห์โครงสร้างทางเศรษฐกิจสังคมและการพัฒนาระดับจังหวัดตามเป้าหมายการพัฒนาที่ยั่งยืน (Sustainable Development Goals–SDGs) ของจังหวัดลำพูน

๑) การวิเคราะห์โครงสร้างทางเศรษฐกิจสังคมของจังหวัดลำพูน

จากการวิเคราะห์โครงสร้างทางเศรษฐกิจที่ผ่านมาของจังหวัดลำพูน พบว่าอัตราการเติบโตทางเศรษฐกิจค่อนข้างช้า GPP ของจังหวัดเพิ่มขึ้นในอัตราที่ลดลง โครงสร้างการผลิตเปลี่ยนแปลงในช่วง ๑๐ ปีที่ผ่านมาภาคอุตสาหกรรมและภาคบริการมีแนวโน้มเพิ่มขึ้นทุกปี ในปี ๒๕๖๒ ภาคอุตสาหกรรมมีสัดส่วนถึง ๕๑ % ภาคบริการ ๓๒ % ส่วนภาคเกษตรมีแนวโน้มลดลงในปี ๒๕๖๒ มีสัดส่วนเพียง ๑๗ % ซึ่งเป็นประเด็นที่จะต้องนำมาพิจารณาเป็นพิเศษเนื่องจากฐานเดิมของจังหวัดเป็นภาคเกษตรถ้าสามารถดึงศักยภาพที่มีอยู่มาต่อยอดอาจจะทำให้ภาคเกษตรมีการขยายตัวเพิ่มขึ้น

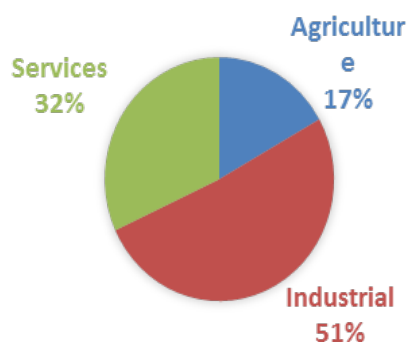
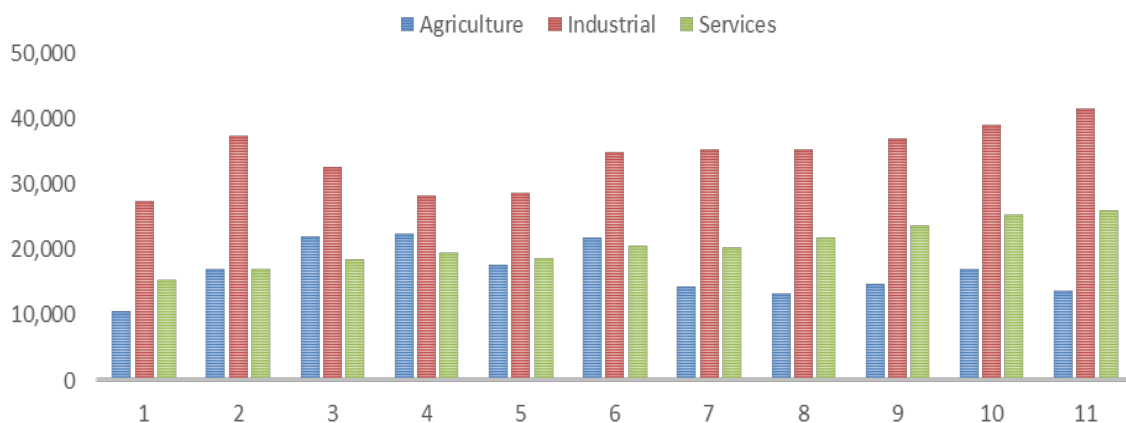

	2009	2010	2011r	2012r	2013r	2014r	2015r	2016r	2017r	2018r	2019p
Agriculture	10,597	16,977	21,886	22,469	17,630	21,735	14,194	13,206	14,780	16,957	13,579
<i>Agriculture</i>	10,597	16,977	21,886	22,469	17,630	21,735	14,194	13,206	14,780	16,957	13,579
Agriculture, forestry and fishing	10,597	16,977	21,886	22,469	17,630	21,735	14,194	13,206	14,780	16,957	13,579
Non-Agriculture	42,713	54,331	50,940	47,612	47,223	55,210	55,466	57,080	60,533	64,157	67,306
<i>Industrial</i>	27,314	37,352	32,468	28,125	28,523	34,768	35,218	35,245	36,963	38,967	41,485
Mining and quarrying	475	343	395	257	184	153	232	318	211	230	285
Manufacturing	25,586	35,629	30,677	26,296	26,543	32,749	33,213	32,928	34,564	36,792	39,184
Electricity, gas, steam and air conditioning supply	1,066	1,154	1,125	1,194	1,298	1,395	1,287	1,292	1,411	1,280	1,347
Water supply; sewerage, waste management and remediation activities	186	226	272	377	497	470	485	706	777	664	669
<i>Services</i>	15,400	16,979	18,471	19,488	18,701	20,442	20,249	21,835	23,571	25,190	25,821
Construction	1,321	1,132	1,424	1,549	1,518	1,686	1,975	1,698	1,731	2,091	2,286
Wholesale and retail trade and repair of motor vehicles and motorcycle	4,798	6,250	7,084	7,245	6,374	7,907	7,307	8,402	9,525	10,405	10,302
Transportation and storage	284	262	284	317	332	368	393	439	534	585	691
Accommodation and food service activities	61	74	80	153	173	171	199	206	226	248	266
Information and communication	280	297	346	378	347	397	445	417	478	551	701
Financial and insurance activities	1,376	1,452	1,498	1,648	1,947	2,197	2,361	2,645	2,774	2,890	2,983
Real estate activities	1,753	1,659	1,691	1,569	1,646	1,481	1,380	1,800	1,614	1,643	1,620
Professional, scientific and technical activities	1	2	1	3	3	4	9	9	11	13	16
Administrative and support service activities	108	137	152	111	106	121	161	181	176	150	143
Public administration and defence; compulsory so	1,523	1,627	1,788	2,158	1,742	1,267	1,326	1,314	1,461	1,639	1,652
Education	2,419	2,586	2,584	2,609	2,608	2,886	2,690	2,608	2,592	2,495	2,494
Human health and social work activities	994	973	1,008	1,097	1,169	1,259	1,318	1,394	1,507	1,630	1,774
Arts, entertainment and recreation	93	111	125	166	251	189	199	235	414	325	378
Other service activities	389	418	406	484	487	509	485	486	528	526	515
Gross provincial product (GPP)	53,310	71,308	72,825	70,081	64,854	76,945	69,660	70,286	75,313	81,114	80,885
GPP Per capita (Baht)	128,689	172,874	177,326	171,399	159,316	189,861	172,655	174,994	187,529	203,268	204,009
Population (1,000 persons)	414	412	411	409	407	405	403	402	402	399	396

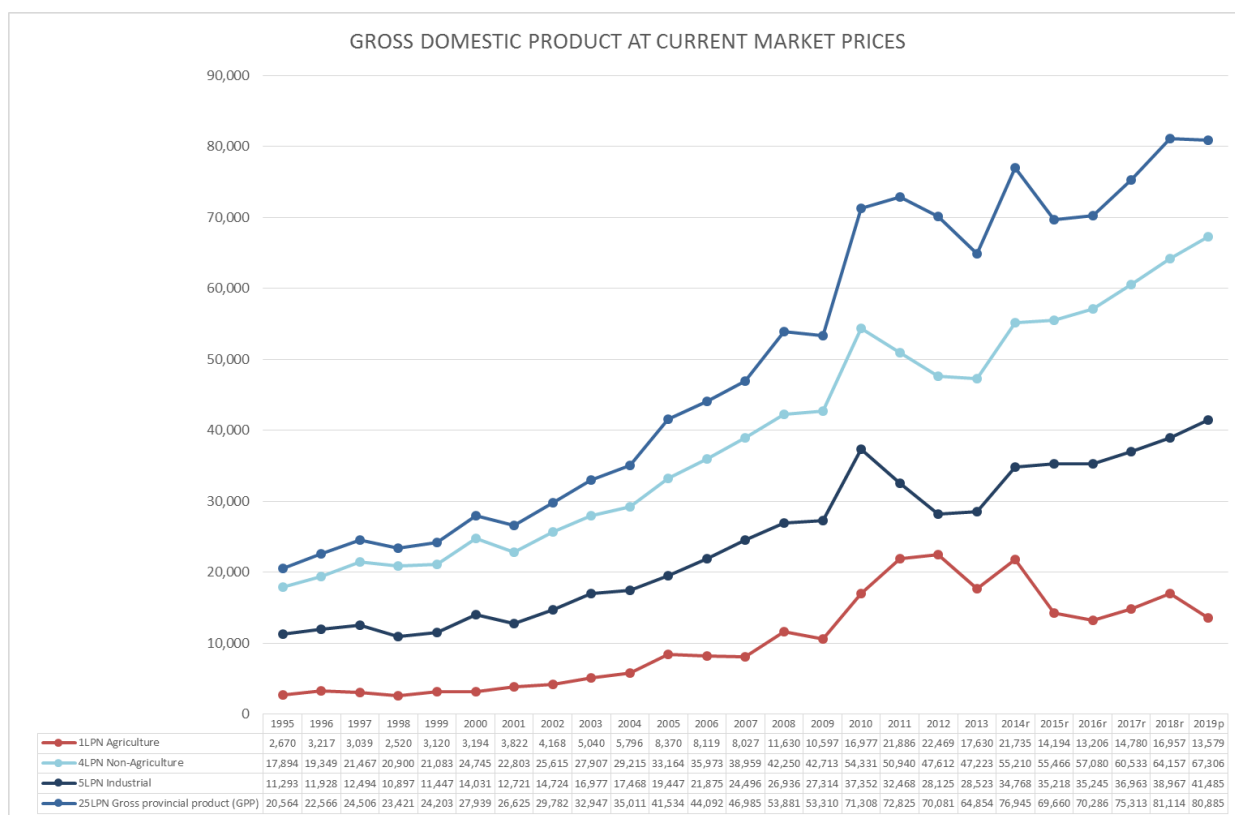

อัตราการขยายตัวทางเศรษฐกิจของจังหวัดในภาพรวมยังอยู่ในระดับต่ำ GPP ปี ๒๕๖๒ มูลค่า ๘๐,๘๘๕ บาท อยู่อันดับที่ ๓๘ ของประเทศ (สูงสุด ๕,๗๐๙,๙๓๙ ต่ำสุด ๑๕,๐๒๑) และต่ำกว่าค่าเฉลี่ยของประเทศ (๒๑๙,๔๕๖) ขณะที่รายได้ต่อหัว ๒๐๔,๐๐๙บาท/คน อยู่อันดับที่ ๑๗ ของประเทศ (สูงสุด ๙๘๘,๗๔๘ ต่ำสุด ๕๙,๔๙๗) และสูงกว่าค่าเฉลี่ยของประเทศ (๑๗๒,๗๙๐)

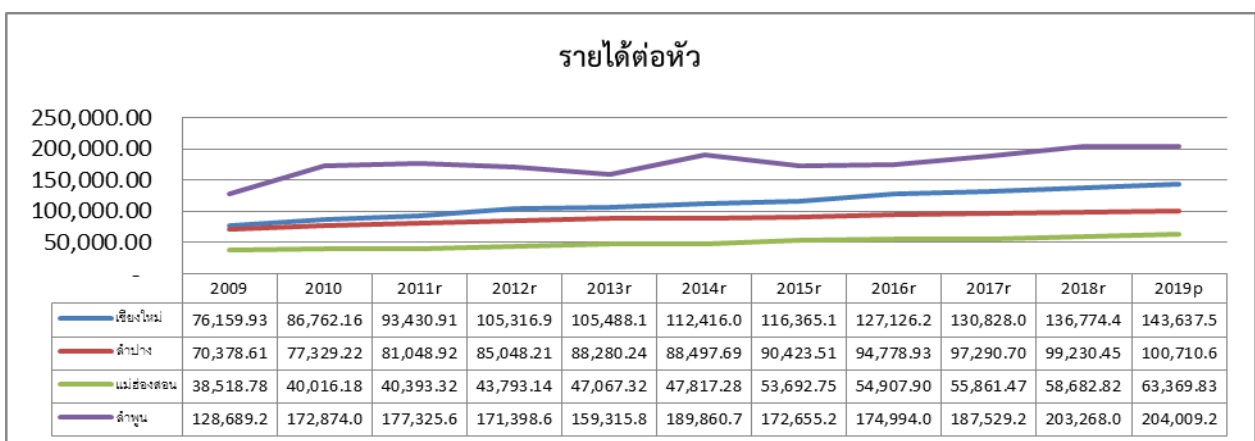
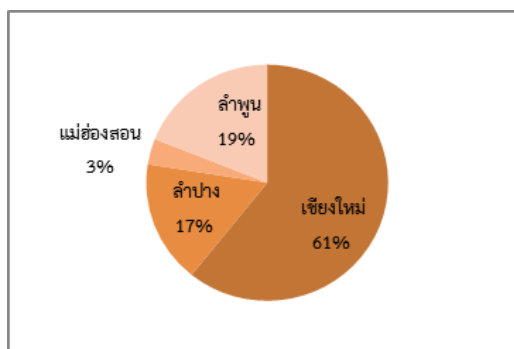
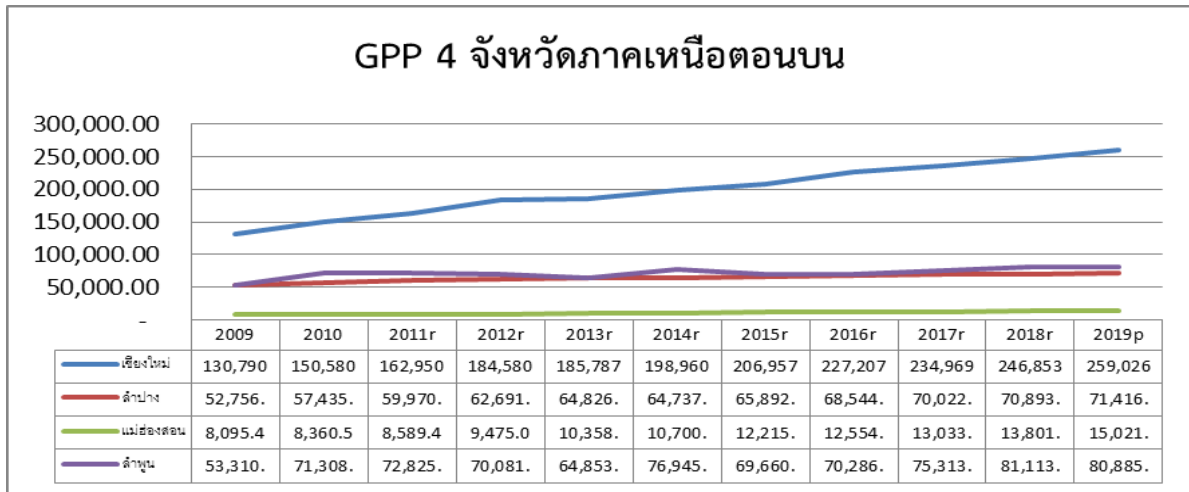

เมื่อเปรียบเทียบสัดส่วนของผลิตภัณฑ์มวลรวมของจังหวัดลำพูน พบว่า GPP ของจังหวัดลำพูน มีสัดส่วน ร้อยละ ๑๙ ของกลุ่มจังหวัดอยู่อันดับที่ ๒ รองจากเชียงใหม่ และรายได้ต่อหัวของประชากร มีแนวโน้มเพิ่มขึ้นอย่างต่อเนื่อง และเป็นอันดับหนึ่งของกลุ่มจังหวัดภาคเหนือตอนบน ๑

๒) การพัฒนาระดับจังหวัดตามเป้าหมายการพัฒนาที่ยั่งยืน (Sustainable Development Goals–SDGs) ของจังหวัดลำพูน

เป้าหมายการพัฒนาที่ยั่งยืน (Sustainable Development Goals : SDGs) ที่สหประชาชาติได้ประกาศใช้ เป็นกรอบการพัฒนาของโลกเพื่อร่วมกันบรรลุการพัฒนาทางสังคม เศรษฐกิจ และสิ่งแวดล้อมอย่างยั่งยืน โดยไม่ทิ้งใครไว้ข้างหลัง ภายในปี ค.ศ. ๒๐๓๐ โดยกำหนดให้มีเป้าหมายการพัฒนาที่ยั่งยืน (Sustainable Development Goals: SDGs) เป็นแนวทางให้แต่ละประเทศดำเนินการร่วมกัน ครอบคลุมระยะเวลา ๑๕ ปี ที่ประกอบด้วยเป้าหมายการพัฒนาที่ยั่งยืน (SDGs) ๑๗ เป้าหมาย ประกอบไปด้วย ๑๖๙ เป้าหมายย่อย (SDG Targets) ที่มีความเป็นสากล เชื่อมโยงและเกื้อหนุนกัน และกำหนดให้มี ๒๔๗ ตัวชี้วัด เพื่อใช้ติดตามและประเมินความก้าวหน้าของการพัฒนา โดยสามารถจัดกลุ่ม SDGs ตามปัจจัยที่เชื่อมโยงกันใน ๕ มิติ (๕P) ได้แก่ (๑) การพัฒนาคน (People) ให้ความสำคัญกับการขจัดปัญหาความยากจนและความหิวโหย และลดความเหลื่อมล้ำ ในสังคม (๒) สิ่งแวดล้อม (Planet) ให้ความสำคัญกับการปกป้องและรักษาทรัพยากรธรรมชาติและสภาพภูมิอากาศเพื่อพลเมืองโลกรุ่นต่อไป (๓) เศรษฐกิจและความมั่งคั่ง (Prosperity) ส่งเสริมให้ประชาชนมีความเป็นอยู่ที่ดีและสอดคล้องกับธรรมชาติ (๔) สันติภาพและความยุติธรรม (Peace) ยึดหลักการอยู่ร่วมกันอย่างสันติ มีสังคมที่สงบสุข และไม่แบ่งแยก และ (๕) ความเป็นหุ้นส่วนการพัฒนา (Partnership) ความร่วมมือของทุกภาคส่วนในการขับเคลื่อนวาระการพัฒนาที่ยั่งยืน

ในปี ๒๕๖๔ สำนักงานสภาพัฒนาการเศรษฐกิจและสังคมแห่งชาติ ได้นำเป้าหมายการพัฒนาที่ยั่งยืน (Sustainable Development Goals : SDGs) มาปรับใช้เป็นกรอบในการปรับปรุงตัวชี้วัดการพัฒนาระดับจังหวัด เพื่อให้จังหวัดมีข้อมูลตัวชี้วัดที่สะท้อนระดับการพัฒนาในพื้นที่ และสอดคล้องกับเป้าหมายการจัดทำตัวชี้วัด SDGs ในระดับพื้นที่ของประเทศ โดยได้จัดทำข้อมูลเป็นอนุกรมตั้งแต่ปี ๒๕๕๘ – ๒๕๖๒ นำเสนอผลการเปรียบเทียบการพัฒนาในระดับภาพรวม ระดับรายตัวชี้วัด ของจังหวัด และกลุ่มจังหวัดเทียบกับค่ากลางของประเทศ ประกอบด้วยตัวชี้วัดการพัฒนาชุดใหม่ ระดับจังหวัด ๕ มิติ ๓๒ ตัวชี้วัด ระดับกลุ่มจังหวัด ๒ มิติ ๑๕ ตัวชี้วัด ซึ่งจังหวัด กลุ่มจังหวัด สามารถใช้ตัวชี้วัดชุดใหม่นี้เป็นเครื่องมือในการวิเคราะห์เปรียบเทียบผลการพัฒนาและแนวโน้มของประเด็นปัญหาในพื้นที่ได้อย่างต่อเนื่อง และนำไปใช้ประกอบการวางแผนพัฒนาจังหวัดและกลุ่มจังหวัด และกำหนดแผนงานโครงการอย่างสอดคล้อง รวมทั้งส่วนราชการสามารถนำตัวชี้วัดไปใช้ประโยชน์ในการวิเคราะห์และชี้พื้นที่เป้าหมายการพัฒนาในระดับจังหวัดและกลุ่มจังหวัด ในส่วนที่เกี่ยวกับภารกิจเพื่อกำหนดโครงการและงบประมาณได้ชัดเจนยิ่งขึ้น โดยจัดกลุ่มพื้นที่จังหวัดออกเป็น ๔ กลุ่ม ดังนี้

กลุ่มที่ ๑ เป็นพื้นที่/จังหวัดที่มีความเหลื่อมล้ำสูง ยังขาดความพร้อมและต้องได้รับการสนับสนุนอย่างเร่งด่วน ได้แก่ จังหวัดที่มีค่าดัชนีผสม ต่ำกว่าค่ากลางของประเทศ มากกว่าร้อยละ ๒๐

กลุ่มที่ ๒ เป็นพื้นที่/จังหวัดที่มีศักยภาพ แต่ยังมีข้อจำกัดที่จะพัฒนา ได้แก่ จังหวัดที่มีค่าดัชนีผสม ต่ำกว่าค่ากลางของประเทศ ระหว่างร้อยละ ๑๐ ถึง ร้อยละ ๒๐

กลุ่มที่ ๓ เป็นพื้นที่/จังหวัดที่มีศักยภาพและพร้อมที่จะพัฒนา ได้แก่ จังหวัดที่มีค่าดัชนีผสม ต่ำกว่าค่ากลางของประเทศ ไม่เกินร้อยละ ๑๐

กลุ่มที่ ๔ เป็นพื้นที่/จังหวัดที่มีความเข้มแข็งและพร้อมขยายผลไปภายนอก ได้แก่ จังหวัดที่มีค่าดัชนีผสม สูงกว่าค่ากลางของประเทศ

จากการวิเคราะห์ตัวชี้วัดการพัฒนาระดับจังหวัดจังหวัดลำพูน พบว่าดัชนีรวมการพัฒนาของจังหวัดลำพูน จัดอยู่ในจังหวัดกลุ่มที่ ๔ ค่าดัชนีผสม สูงกว่าค่ากลางของประเทศ แสดงว่าเป็นจังหวัดที่มีความเข้มแข็งและพร้อมขยายผลพัฒนาต่อยอดในมิติต่างๆได้ เมื่อพิจารณาในรายละเอียดพบว่าค่าดัชนีผสมของทั้ง ๕ มิติมีค่าสถิติดีทั้งสูงและต่ำกว่าค่ากลางของประเทศ โดยแต่ละมิติถูกจัดกลุ่มแบ่งออกดังนี้

มิติการพัฒนาที่ถูกจัดกลุ่มจังหวัดในกลุ่มที่ ๒ คือกลุ่มมิติที่มีศักยภาพ แต่ยังมีข้อจำกัดที่จะพัฒนา คือมีค่าดัชนีผสม ต่ำกว่าค่ากลางของประเทศ ระหว่างร้อยละ ๑๐ ถึง ร้อยละ ๒๐ คือมิติสันติภาพและความยุติธรรม (Peace) ยึดหลักการอยู่ร่วมกันอย่างสันติมีสังคมที่สงบสุข และไม่แบ่งแยก ประกอบด้วย ๕ ดัชนีชี้วัด มี ๔ ตัวชี้วัดจะต้องได้รับการพัฒนาและแก้ไขให้ดีขึ้น คือการแจ้งความคดีชีวิต ร่างกาย เพศ และคดีประทุษร้ายต่อทรัพย์สิน จำนวนของประชากรในเรือนจำ จำนวนเจ้าหน้าที่ตำรวจ และอัตราการฆ่าตัวตายที่มีค่าดัชนีผสมที่ต่ำกว่าค่ากลางของประเทศ

มิติการพัฒนาที่ถูกจัดกลุ่มจังหวัดในกลุ่มที่ ๓ คือกลุ่ม มิติที่มีศักยภาพและพร้อมที่จะพัฒนา คือมีค่าดัชนีผสม ต่ำกว่าค่ากลางของประเทศ ไม่เกินร้อยละ ๑๐ คือมิติสิ่งแวดล้อม (Planet) ให้ความสำคัญกับการปกป้องและรักษาทรัพยากรธรรมชาติและสภาพภูมิอากาศเพื่อพลเมืองโลกรุ่นต่อไป ประกอบด้วย ๕ ดัชนีชี้วัด ซึ่งค่าดัชนีผสมส่วนใหญ่สูงและดีกว่าค่ากลางของประเทศ มีอัตราการเปลี่ยนแปลงของพื้นที่ป่าไม้ในจังหวัด และร้อยละของครัวเรือนที่เข้าถึงน้ำประปาที่มีค่าดัชนีผสมต่ำกว่าค่ากลางของประเทศ ที่จังหวัดจะต้องมีการแก้ไขและพัฒนา

มิติการพัฒนาที่ถูกจัดกลุ่มจังหวัดในกลุ่มที่ ๔ คือกลุ่มที่มีความเข้มแข็งและพร้อมขยายผลไปภายนอก ได้แก่ จังหวัดที่มีค่าดัชนีผสม สูงกว่าค่ากลางของประเทศมีค่าดัชนีผสมสูงกว่าระดับประเทศ พบว่าจังหวัดลำพูนมีมิติการพัฒนาที่มีค่าสูงกว่าระดับประเทศถึง ๓ มิติคือ มิติการพัฒนาคน (People) ให้ความสำคัญกับการขจัดปัญหาความยากจนและความหิวโหย และลดความเหลื่อมล้ำ ในสังคม ประกอบด้วย ๗ ดัชนีชี้วัด ๖ ค่าดัชนีผสมสูงและดีกว่าค่ากลางของประเทศ มีเพียง ๑ ตัวที่ต่ำกว่าค่ากลางของประเทศ คือร้อยละของทารกแรกเกิดที่มีน้ำหนักต่ำกว่าเกณฑ์ คือมิติเศรษฐกิจและความมั่งคั่ง (Prosperity) ส่งเสริมให้ประชาชนมีความเป็นอยู่ที่ดีและสอดคล้องกับธรรมชาติ ประกอบด้วย ๑๑ ดัชนีชี้วัด จุดที่ต้องพัฒนาคืออัตราการเปลี่ยนแปลงของรายได้เฉลี่ย อัตราการเปลี่ยนแปลงของผลิตภัณฑ์มวลรวมจังหวัด อัตราส่วนหนี้เฉลี่ยต่อรายได้เฉลี่ยของครัวเรือนในจังหวัด และมิติความเป็นหุ้นส่วนการพัฒนา (Partnership) ความร่วมมือของทุกภาคส่วนในการขับเคลื่อนวาระการพัฒนาที่ยั่งยืน ประกอบด้วย ๔ ดัชนีชี้วัด มีค่าดัชนีผสม ๒ ดัชนีที่สูงกว่าค่ากลางของประเทศ และค่าดัชนีผสม ๑ ดัชนีที่ต่ำกว่าค่ากลางของประเทศ คือความสามารถในการเบิกจ่ายงบประมาณของจังหวัดซึ่งเป็นจุดที่จะต้องพัฒนาและปรับปรุง

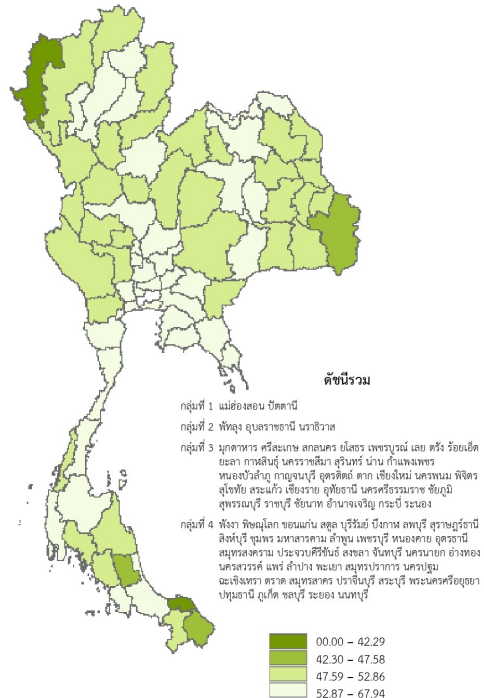
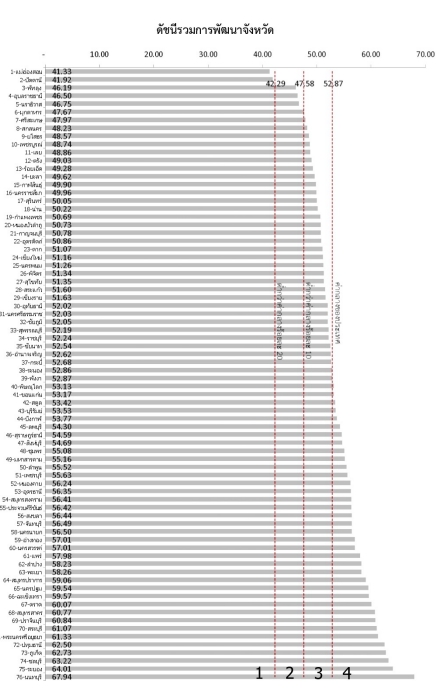

ตัวชี้วัด	ค่ากลางประเทศ					ลำพูน				
	2558	2559	2560	2561	2562	2558	2559	2560	2561	2562
ด้านการพัฒนา (People)										
PP_01 ร้อยละของประชากรที่อยู่ในเส้นความยากจน (ร้อยละ)** *****	7.49	9.22	8.32	11.38	6.14	6.11	4.53	3.14	4.67	3.47
PP_02 ร้อยละของทารกแรกเกิดที่มีน้ำหนักต่ำกว่าเกณฑ์ (ร้อยละทารกเกิดมีชีพ)** ***	9.49	9.85	9.95	10.19	10.47	10.99	11.07	12.46	12.98	13.71
PP_03 ร้อยละของประชากรที่เจ็บป่วยที่เป็นผู้ป่วยใน (ร้อยละ)** *****	10.60	10.88	10.63	11.21	11.23	11.88	11.79	11.65	12.89	12.78
PP_04 อัตราส่วนประชากรต่อแพทย์ (คน/แพทย์)**	2,832	2,991	2,676	2,549	2,274	2,755	2,826	2,431	2,058	1,774
PP_05 อัตราการเข้าเรียนรวมระดับมัธยมศึกษาตอนปลายและอาชีวศึกษา (ร้อยละ)	72.87	75.06	74.47	76.51	73.70	102.64	99.62	101.69	102.52	92.69
PP_06 จำนวนปีการศึกษาเฉลี่ยประชากรไทยอายุ 15-59 ปี (ปี)	8.66	8.85	8.93	9.07	9.15	9.00	9.40	9.33	9.29	9.58
PP_07 ค่าเฉลี่ยคะแนน c-net มัธยมศึกษาตอนปลาย (คะแนน)	33.67	33.31	31.89	33.60	35.29	35.35	34.38	33.03	34.80	37.05
ด้านเศรษฐกิจและความมั่งคั่ง (Prosperity)										
PT_01 อัตราการเปลี่ยนแปลงของรายได้เฉลี่ยของครัวเรือนในจังหวัด (ร้อยละ)	1.75	1.72	0.06	-0.00	-0.46	2.95	2.02	1.33	-0.34	-1.77
PT_02 อัตราการเปลี่ยนแปลงของผลิตภัณฑ์มวลรวมจังหวัด (ร้อยละ)	1.89	3.00	3.90	4.14	0.68	-8.98	2.79	11.31	6.05	-0.66
PT_03 อัตราการว่างงาน (ร้อยละ)*	0.75	0.85	1.01	0.89	0.86	0.93	0.87	1.16	0.63	0.33
PT_04 อัตราส่วนหนี้เฉลี่ยต่อรายได้เฉลี่ยของครัวเรือน (เท่า*) *****	6.67	7.10	7.61	7.46	6.92	9.72	9.46	9.32	8.68	8.17
PT_05 ผลิตภัณฑ์มวลรวม (บาท/คน)	106,508	110,285	115,616	117,916	121,328	161,388	167,391	187,639	200,788	191,913
PT_06 สัดส่วนปริมาณการใช้ไฟฟ้าภาคครัวเรือนต่อประชากร (kw-ชั่วโมง/คน)	463.91	495.57	493.27	506.11	548.49	509.23	545.05	550.29	557.23	618.88
PT_07 สัดส่วนปริมาณน้ำดื่มที่ผลิตจากอุตสาหกรรมต่อ GDP ภาคอุตสาหกรรม (ลิตร/ล้านบาท)*	623.46	607.56	597.93	598.28	469.42	65.19	73.76	67.37	63.72	57.39
PT_08 ร้อยละของผู้อยู่ในระบบประกันสังคมต่อกำลังแรงงาน (ร้อยละ)	18.76	19.74	20.80	23.26	24.93	44.51	45.20	47.63	53.16	54.09
PT_09 ร้อยละของครัวเรือนที่มีบ้านและที่ดินเป็นของตนเอง (ร้อยละ)****	81.42	82.21	81.28	83.11	82.47	76.86	88.19	86.64	89.98	94.87
PT_10 ร้อยละของหมู่บ้านที่ถนนสายหลักใช้การได้ตลอดปี (ร้อยละ)**	54.37	57.33	59.64	61.81	65.46	64.17	63.40	62.63	61.86	61.09
PT_11 สัมประสิทธิ์การกระจายรายได้* *****	0.403	0.415	0.421	0.427	0.432	0.379	0.378	0.378	0.377	0.376
ด้านสิ่งแวดล้อม (Planet)										
PN_01 อัตราการเปลี่ยนแปลงของพื้นที่ป่าไม้ในจังหวัด (ร้อยละ)	0.01	0.03	0.12	0.42	0.10	-0.15	0.35	0.58	0.84	-0.21
PN_02 สัดส่วนปริมาณขยะที่กำจัดถูกต้องต่อปริมาณขยะที่เกิดขึ้น (ร้อยละ)	20.06	20.30	29.46	22.46	18.80	35.50	33.67	50.65	48.77	31.30
PN_03 ร้อยละของครัวเรือนที่เข้าถึงน้ำประปา (ร้อยละ)****	15.87	16.15	16.44	16.53	16.81	9.33	9.77	9.95	10.15	10.46
PN_04 ร้อยละของประชากรที่ประสบทุพภิกขภัย (ร้อยละ)** *****	0.00	0.00	0.78	0.18	1.51	0.00	0.00	0.65	3.34	0.00
PN_05 ร้อยละของประชากรที่ประสบภัยแล้ง (ร้อยละ)** *****	0.02	0.00	0.00	0.00	0.00	0.00	0.00	0.00	0.00	0.00
ด้านสันติภาพและยุติธรรม (Peace)										
PC_01 การแจ้งความคดีชีวิต ร่างกาย เพศ และคดีประทุษร้ายต่อทรัพย์สิน (ต่อแสนคน)*	88.04	113.49	105.28	95.67	80.86	94.00	135.96	118.50	117.75	100.72
PC_02 จำนวนของประชากรในเรือนจำ (ต่อแสนคน)*	437.20	379.07	446.13	508.66	502.87	573.84	534.48	555.04	690.96	659.38
PC_03 จำนวนเจ้าหน้าที่ตำรวจ (ต่อแสนคน)	271.52	279.12	276.83	267.98	268.05	252.72	269.95	273.45	269.73	238.97
PC_04 อัตราการฆ่าตัวตาย (ต่อแสนคน)*	6.67	6.32	6.16	6.39	7.08	19.76	11.88	8.92	6.44	11.84
PC_05 จำนวนผู้ถูกกักขังหรือการพิพากษาในคดีส่วนของประชากรในเรือนจำ (ร้อยละ)*	17.82	20.65	19.94	17.71	16.52	12.99	15.67	16.73	14.94	15.31
ด้านความเป็นหุ้นส่วนพัฒนา (Partnership)										
PS_01 ร้อยละของประชากรที่เข้าถึงอินเทอร์เน็ต (ร้อยละ)	32.73	41.27	46.82	50.80	60.75	37.58	44.70	47.00	50.97	58.73
PS_02 ร้อยละภาคีที่ท้องถิ่นจัดเก็บได้ร้อยละได้รวมเงินอุดหนุนและเงินอุดหนุนเฉพาะกิจ	12.19	11.81	11.77	11.02	11.56	13.86	13.75	13.92	13.54	14.95
PS_03 ความสามารถในการเบิกจ่ายงบประมาณของจังหวัด (ร้อยละ)	92.15	85.72	81.56	70.14	71.87	91.33	88.94	83.78	72.04	60.36
PS_04 สัดส่วนองค์กรชุมชนต่อประชากรแสนคน (แห่ง/แสนคน)****	110.15	109.62	127.39	129.32	142.82	313.50	325.86	325.19	325.41	331.26

จังหวัดลำพูน

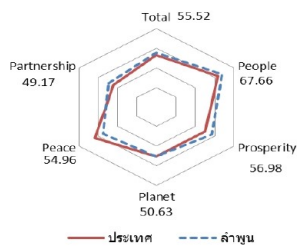
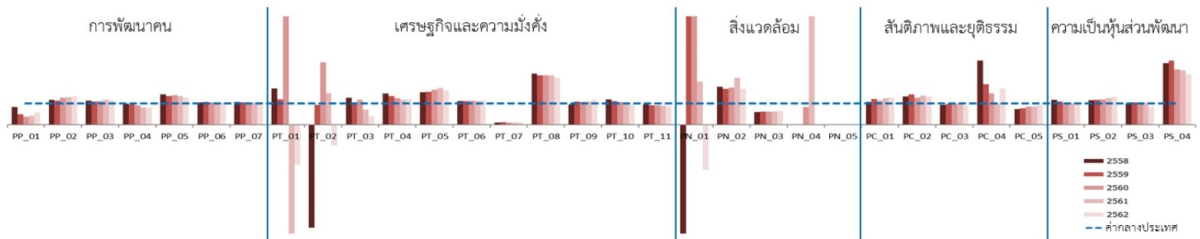

มิติการพัฒนา	ค่ากลางของประเทศ					ลำพูน				
	2558	2559	2560	2561	2562	2558	2559	2560	2561	2562
ภาพรวม	50.35	51.00	51.91	50.86	52.87	53.39	55.80	57.32	56.80	55.52
ด้านการพัฒนา (People)	59.45	58.86	58.50	59.89	63.20	66.68	66.46	65.63	65.83	67.66
ด้านเศรษฐกิจและความมั่งคั่ง (Prosperity)	48.84	49.11	47.99	50.06	50.03	49.91	54.34	55.99	56.97	56.98
ด้านสิ่งแวดล้อม (Planet)	49.27	50.54	51.38	51.60	50.92	51.15	50.92	54.58	53.55	50.63
ด้านสันติภาพและยุติธรรม (Peace)	63.99	62.21	62.72	62.02	63.45	49.47	54.51	58.36	59.51	54.96
ด้านความเป็นหุ้นส่วนพัฒนา (Partnership)	38.33	40.25	39.84	38.69	44.68	51.52	53.94	52.86	49.48	49.17

หมายเหตุ: * ตัวชี้วัดที่มีการถ่วงน้ำหนัก
 ** ตัวชี้วัดที่มีการเก็บข้อมูลเพียงปี 2558 และ 2560
 *** ตัวชี้วัดที่มีการเก็บข้อมูลล่าสุดปี 2560
 **** ตัวชี้วัดที่มีการเก็บข้อมูลล่าสุดปี 2561
 ***** ตัวชี้วัดที่เป็นข้อมูลปี 2562 มีข้อมูลปี 2558 2560 2562

ตัวชี้วัดการพัฒนาระดับกลุ่มจังหวัดพบว่าดัชนีรวมการพัฒนาจังหวัด จังหวัดกลุ่มที่ ๔ ค่าดัชนีผสมสูงกว่าค่ากลางของประเทศ แสดงว่าเป็นกลุ่มจังหวัดที่มีความเข้มแข็งและพร้อมขยายผลพัฒนาต่อยอดในมิติทั้ง ๒ มิติ ทั้งด้านเศรษฐกิจต่างๆ จุดเด่นคือรายได้การท่องเที่ยว (ล้านบาท) และมูลค่าผลิตภัณฑ์กลุ่มจังหวัดเฉลี่ยต่อหัว (บาท/คน) และด้านสังคมและสิ่งแวดล้อมทุกค่าดัชนีผสมสูงและดีกว่าค่ากลางของประเทศ

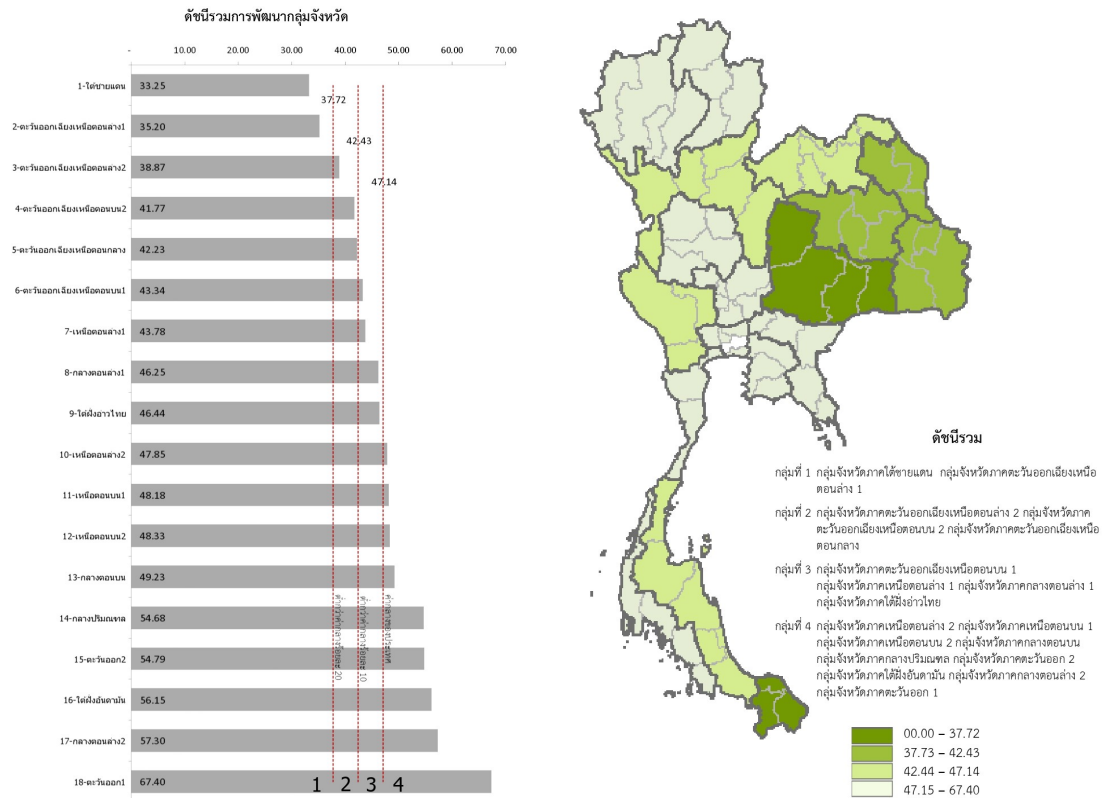

กลุ่มจังหวัดภาคเหนือตอนบน 1

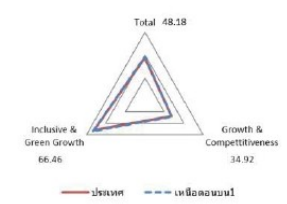
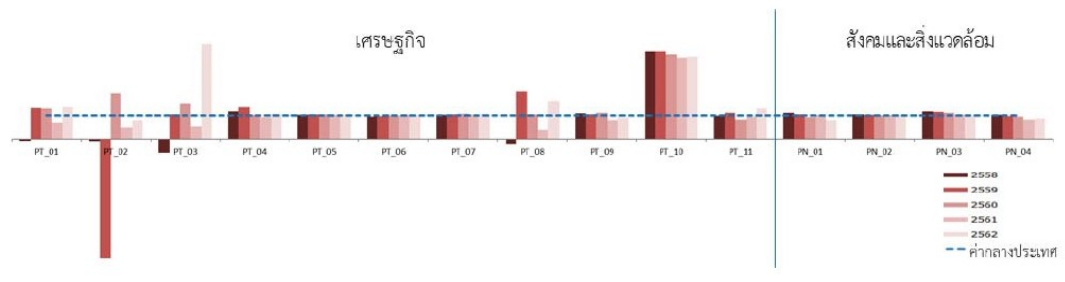

มิติการพัฒนา	ค่ากลางประเทศ					กลุ่มจังหวัดภาคเหนือตอนบน 1				
	2558	2559	2560	2561	2562	2558	2559	2560	2561	2562
ภาพรวม	42.95	41.31	44.51	47.02	47.14	43.19	47.30	48.29	46.53	48.1
ด้านเศรษฐกิจ (Growth & Competitiveness)	38.39	36.40	37.82	37.45	33.83	35.13	40.55	40.00	36.79	34.9
ด้านสังคมและสิ่งแวดล้อม (Inclusive & Green Growth)	46.17	51.09	54.88	56.01	64.90	53.10	55.18	58.29	58.85	66.4

หมายเหตุ : * ตัวชี้วัดที่มีการหมุนเวียนข้อมูล
** ตัวชี้วัดที่เป็นข้อมูลปี 2561 มีข้อมูลปี 2558 2560 2562

๓.๒.๑.๒ การวิเคราะห์ระดับความชำนาญ Location Quotient (LQ) และศักยภาพทางเศรษฐกิจของจังหวัด ด้วยวิธี Shift-Share analysis (SS)

๑) การวิเคราะห์ระดับความชำนาญ Location Quotient (LQ) การวิเคราะห์ Location Quotient (LQ) เป็นวิธีวิเคราะห์ที่ใช้ในการวัดระดับความชำนาญ (Specialization) ของสาขาการผลิตของจังหวัด ซึ่งการวิเคราะห์จะสามารถแบ่งสาขาการผลิตออกเป็น (๑) สาขาการผลิตที่เป็นฐานเศรษฐกิจของพื้นที่ (Basic economic sector) ซึ่งแสดงว่าพื้นที่นั้นมีความชำนาญในการผลิตที่สูงกว่าระดับประเทศ โดยค่า LQ ของสาขาการผลิตนั้นต้องมีค่ามากกว่าหนึ่ง (๒) สาขาการผลิตที่ไม่ได้เป็นฐานเศรษฐกิจของพื้นที่ (Non - basic economic sector) ซึ่งแสดงว่าพื้นที่นั้นมีความชำนาญในการผลิตที่ต่ำกว่าระดับประเทศ โดยค่า LQ ของสาขาการผลิตนั้นต้องมีค่าน้อยกว่าหนึ่ง จากการวิเคราะห์ระดับความชำนาญของจังหวัดลำพูนพบว่าส่วนภาคเกษตรและภาคอุตสาหกรรม มีระดับความชำนาญในการผลิตที่สูงกว่าระดับประเทศ มีเพียงภาคบริการของจังหวัดลำพูนเท่านั้นที่ต่ำกว่า ดังนั้นในการพัฒนาจังหวัดต้องให้ความสำคัญกับการพัฒนาและยกระดับความชำนาญของภาคบริการของจังหวัดเพื่อพัฒนาระดับขีดความสามารถของภาคบริการให้สูงขึ้น

IQ (ความชำนาญ)												
ลำพูน	2009	2010	2011	2012	2013	2014	2015	2016	2017	2018	2019	AVG
ภาคเกษตร	2.031	2.263	2.593	2.787	2.401	2.800	2.296	2.216	2.334	2.555	2.063	2.394
เกษตรกรรม การป่าไม้ และการประมง	2.031	2.263	2.593	2.787	2.401	2.800	2.296	2.216	2.334	2.555	2.063	2.394
ภาคนอกภาคเกษตร	0.888	0.852	0.791	0.768	0.821	0.798	0.874	0.887	0.878	0.861	0.906	0.848
อุตสาหกรรม	1.431	1.411	1.264	1.160	1.285	1.321	1.513	1.527	1.511	1.490	1.648	1.415
การทำเหมืองแร่และเหมืองหิน	0.263	0.142	0.153	0.094	0.074	0.053	0.106	0.165	0.112	0.112	0.144	0.129
การผลิตอุตสาหกรรม	1.629	1.615	1.453	1.341	1.483	1.544	1.742	1.726	1.699	1.698	1.890	1.620
ไฟฟ้า ก๊าซ และระบบปรับอากาศ	0.775	0.662	0.646	0.722	0.825	0.724	0.739	0.719	0.732	0.612	0.631	0.708
การประปาและการจัดการของเสีย	0.932	0.908	1.104	1.589	2.080	1.564	1.731	2.501	2.561	2.040	2.012	1.729
บริการ	0.531	0.455	0.477	0.516	0.530	0.477	0.504	0.529	0.529	0.521	0.526	0.509
การก่อสร้าง	0.882	0.566	0.721	0.801	0.877	0.860	1.026	0.880	0.902	1.029	1.140	0.880
การขายส่ง การขายปลีก การซ่อมยานยนต์	0.629	0.625	0.700	0.747	0.734	0.749	0.733	0.797	0.823	0.813	0.784	0.740
การขนส่ง และสถานที่เก็บสินค้า	0.089	0.065	0.072	0.084	0.095	0.088	0.100	0.106	0.119	0.123	0.146	0.099
ที่พักแรมและบริการด้านอาหาร	0.039	0.036	0.035	0.065	0.073	0.059	0.065	0.061	0.057	0.054	0.054	0.054
ข้อมูลข่าวสารและการสื่อสาร	0.244	0.203	0.221	0.252	0.238	0.227	0.268	0.257	0.271	0.287	0.338	0.255
การเงินและการประกันภัย	0.450	0.379	0.361	0.390	0.445	0.393	0.449	0.490	0.483	0.470	0.491	0.436
กิจกรรมเกี่ยวกับสิ่งทอสิ่งทอ	1.140	0.855	0.858	0.871	1.027	0.784	0.819	1.055	0.879	0.829	0.810	0.902
กิจกรรมวิชาชีพวิทยาศาสตร์และกิจกรรมทาง	0.001	0.001	0.001	0.002	0.003	0.003	0.007	0.007	0.008	0.009	0.011	0.005
กิจกรรมการบริหารและสนับสนุนอื่นๆ	0.125	0.121	0.125	0.086	0.090	0.090	0.134	0.157	0.144	0.115	0.110	0.118
การบริหารราชการ และการป้องกันประเทศ	0.455	0.385	0.408	0.519	0.453	0.271	0.310	0.309	0.328	0.346	0.348	0.376
การศึกษา	1.113	0.938	0.883	0.914	0.983	0.878	0.893	0.884	0.846	0.773	0.775	0.898
กิจกรรมด้านสุขภาพและงานสังคมสงเคราะห์	0.931	0.714	0.714	0.821	0.928	0.800	0.901	0.941	0.944	0.937	1.001	0.876
ศิลปะ ความบันเทิง และนันทนาการ	0.462	0.377	0.385	0.484	0.763	0.495	0.558	0.601	0.934	0.640	0.678	0.580
กิจกรรมการบริการด้านอื่นๆ	0.499	0.430	0.388	0.460	0.488	0.424	0.448	0.455	0.468	0.436	0.427	0.448

๒) การวิเคราะห์ศักยภาพทางเศรษฐกิจของจังหวัด ด้วยวิธี Shift-Share analysis (SS)

การวิเคราะห์ศักยภาพทางเศรษฐกิจของจังหวัด ด้วยวิธี Shift-Share analysis จะวิเคราะห์ทั้งหมด ๓ องค์ประกอบคือ

องค์ประกอบ National Share (NS) เป็นการแสดงถึงการเปลี่ยนแปลงของผลตอบแทนทางเศรษฐกิจของพื้นที่ศึกษาเมื่อพื้นที่นั้นมีอัตราการเติบโตทางเศรษฐกิจในอัตราเดียวกับพื้นที่อ้างอิง จากการวิเคราะห์พบว่า National Share (NS) เท่ากับ ๙๓,๒๖๗.๘๑ ของ ๘ จังหวัดมีค่าเท่ากับ ๙๒,๖๑๓.๓๑ ของ ๔ จังหวัดมีค่าเท่ากับ ๙๒,๗๘๘.๖๕ ซึ่งตีความได้ว่า ถ้าจังหวัดลำพูนมีอัตราการเติบโตทางเศรษฐกิจที่เท่ากับอัตราการเติบโตของประเทศแล้ว ผลิตภัณฑ์มวลรวม ณ ราคาประจำปี พ.ศ.๒๕๖๒ จะมีมูลค่า ๙๓,๒๖๗.๘๑ ล้านบาท แต่ GPP เท่ากับ ๘๐,๘๘๕.๓๗ เท่านั้นแสดงให้เห็นว่าถ้าอัตราการเติบโตทางเศรษฐกิจเท่ากัน จังหวัดลำพูนได้รับผลตอบแทนทางเศรษฐกิจต่ำกว่าระดับประเทศ และกลุ่มจังหวัด

องค์ประกอบ Industry Mix (IM) เป็นการสะท้อนถึงการกระจุกตัวของการผลิตที่มีการเติบโตอย่างรวดเร็ว หรือ การกระจุกตัวของการผลิตที่มีการเติบโตไม่มากนักเมื่อเปรียบเทียบกับ การเติบโตของพื้นที่อ้างอิงโดยพิจารณาจากค่าบวกหรือ ลบ ของ IM จากการวิเคราะห์พบว่า Industry Mix (IM) มีค่าเท่ากับ ๑,๗๕๘.๙๖ ซึ่งตีความได้ว่า จังหวัดลำพูนมีสาขาการผลิตที่มีการเติบโตลดลงเมื่อเทียบกับประเทศ โดยมีมูลค่ารวมเท่ากับ -๑,๗๕๘.๙๖ ล้านบาท แต่เพิ่มขึ้นเมื่อเทียบกับกลุ่มจังหวัด และเมื่อพิจารณาในระดับสาขาการผลิต ก็พบว่า สาขาการผลิต ค่า IM เป็นค่าบวกและลบ หมายถึงว่าเมื่อเปรียบเทียบกับ การเติบโตของแต่ละสาขาการผลิตในระดับประเทศ สาขาการผลิตของจังหวัดลำพูน สาขาการเกษตรมีการเติบโตเพิ่มขึ้นเมื่อเทียบกับกลุ่มจังหวัด และลดลงการกระจุกตัวค่อนข้างสูงเมื่อเทียบกับ ๘ จังหวัดและระดับประเทศ สาขาอุตสาหกรรมมีการเติบโตลดลง และกระจุกตัวสูง สาขาบริการมีการเติบโตเพิ่มขึ้น และมีการกระจุกตัวปานกลาง

องค์ประกอบ Regional Shift (RS) การวิเคราะห์ความสามารถในการแข่งขัน เป็นองค์ประกอบที่สำคัญที่สุดในการวิเคราะห์ Shift-Share ถือว่าเป็นองค์ประกอบที่วัดความสามารถในการแข่งขันของสาขาการผลิตของพื้นที่ศึกษาโดยพิจารณาจากค่าบวก หรือ ลบ ของ RS โดยการตีความนั้น ต้องพิจารณาในระดับสาขาการผลิต ซึ่งพบว่า สาขาการผลิตที่มีค่า RS เป็นค่าบวก จะเป็นสาขาที่มีความสามารถในการแข่งขัน ส่วนค่า RS ที่เป็นค่าลบจะเป็นสาขาที่มีความเสียเปรียบในการแข่งขัน จากการวิเคราะห์พบว่า Regional Shift (RS) ของจังหวัดลำพูนทั้งภาคเกษตร ภาคอุตสาหกรรม และภาคบริการมีค่าเป็นลบ แสดงว่าทุกภาคการผลิตของจังหวัดมีความเสียเปรียบในการแข่งขัน แต่มีสาขาการผลิตย่อยในภาคบริการที่มีความสามารถในการแข่งขันคือก่อสร้าง ค้าส่ง ค้าปลีก ที่พักและบริการด้านอาหาร ข้อมูลข่าวสารและการสื่อสาร กิจกรรมวิชาชีพ วิทยาศาสตร์และกิจการวิชาการและศิลปะ ความบันเทิง และนันทนาการ

Shift-Share analysis (SS)	GPP			NS			IM			RS		
	ลำพูน	4 จังหวัด	8 จังหวัด	ประเทศ	4 จังหวัด	8 จังหวัด	ประเทศ	4 จังหวัด	8 จังหวัด	ประเทศ		
ภาคเกษตร	13,579.18	18,444.56	18,409.70	18,539.80	225.79	- 196.25	- 3,125.82	- 5,091.16	- 4,634.27	- 1,834.80		
เกษตรกรรม การป่าไม้ และการประมง	13,579.18	18,444.56	18,409.70	18,539.80	225.79	- 196.25	- 3,125.82	- 5,091.16	- 4,634.27	- 1,834.80		
ภาคอุตสาหกรรม	67,306.18	74,344.10	74,203.61	74,728.01	- 193.46	208.49	1,366.86	- 6,844.45	- 7,105.92	- 8,788.68		
อุตสาหกรรม	41,485.12	47,540.54	47,450.71	47,786.04	- 9,088.95	- 8,619.84	- 6,244.81	3,033.54	2,654.26	56.11		
การทำเหมืองแร่และเหมืองหิน	284.67	827.03	825.46	831.30	- 367.71	- 327.74	- 230.82	- 174.64	- 213.05	- 315.80		
การผลิตอุตสาหกรรม	39,183.86	44,534.00	44,449.85	44,763.97	- 5,167.93	- 5,908.29	- 5,825.12	- 182.21	642.31	245.01		
ไฟฟ้า ก๊าซ และระบบปรับอากาศ	1,347.13	1,855.72	1,852.21	1,865.30	- 391.67	- 349.08	41.93	- 116.92	- 156.00	- 560.10		
การประปาและการจัดการของเสีย	669.46	323.80	323.18	325.47	85.07	128.39	31.93	260.59	217.89	312.06		
บริการ	25,821.06	26,803.56	26,752.91	26,941.97	2,417.14	1,928.64	3,133.52	- 3,399.64	- 2,860.49	- 4,254.43		
การก่อสร้าง	2,286.05	2,298.38	2,294.04	2,310.25	- 264.38	- 186.58	- 270.19	252.04	178.59	245.99		
การขายส่ง การขายปลีก การซ่อมยานยนต์และจักรยายนต์	10,302.06	8,351.50	8,335.72	8,394.63	1,582.13	1,574.46	1,133.61	368.42	391.88	773.82		
การขนส่ง และสถานีที่เก็บสินค้า	690.68	494.73	493.80	497.29	260.15	240.69	- 13.07	- 64.20	- 43.80	206.47		
ที่พักแรมและบริการด้านอาหาร	266.14	105.83	105.63	106.38	71.30	66.61	112.82	89.00	93.89	46.94		
ข้อมูลข่าวสารและการสื่อสาร	701.38	487.55	486.63	490.07	130.95	76.58	92.29	82.88	138.17	119.01		
การเงินและการประกันภัย	2,982.98	2,394.41	2,389.89	2,406.78	845.26	867.94	746.34	- 256.69	- 274.85	- 170.13		
กิจกรรมเกี่ยวกับอสังหาริมทรัพย์	1,620.27	3,051.73	3,045.97	3,067.49	- 906.07	- 882.27	- 439.64	- 525.40	- 543.42	- 1,007.59		
กิจกรรมวิชาชีพวิทยาศาสตร์และกิจการทางวิชาการ	15.96	2.14	2.14	2.15	0.92	1.39	- 0.05	12.89	12.43	13.86		
กิจกรรมการบริหารและสนับสนุนอื่นๆ	143.35	187.21	186.86	188.18	56.13	31.25	- 1.11	- 99.99	- 74.76	- 43.72		
การบริหารราชการ และการป้องกันประเทศ	1,651.64	2,651.57	2,646.56	2,665.26	- 602.94	- 566.23	- 170.77	- 397.00	- 428.70	- 842.85		
การศึกษา	2,493.94	4,209.96	4,202.00	4,231.70	- 634.18	- 417.00	- 101.10	- 1,081.83	- 1,291.06	- 1,636.65		
กิจกรรมด้านสุขภาพและงานสังคมสงเคราะห์	1,773.83	1,729.52	1,726.26	1,738.46	564.81	432.41	163.48	- 520.51	- 384.84	- 128.11		
ศิลปะ ความบันเทิง และนันทนาการ	378.20	162.10	161.79	162.94	187.92	198.23	134.26	28.18	18.18	81.00		
กิจกรรมการบริหารด้านอื่นๆ	514.58	676.90	675.62	680.39	- 105.79	- 131.29	13.25	- 56.53	- 29.74	- 179.06		
	80,885.37	92,788.65	92,613.31	93,267.81	32.33	12.25	- 1,758.96	- 11,935.62	- 11,740.20	- 10,623.49		

๓.๒.๑.๓ วิเคราะห์สภาพแวดล้อมภายในและภายนอกของจังหวัด (SWOT Analysis)

จากการศึกษาศักยภาพ และสภาพแวดล้อมที่มีผลกระทบต่อการพัฒนาจังหวัดลำพูน และการระดมความคิดเห็นร่วมกันจากทุกภาคส่วน สามารถสรุปผลการวิเคราะห์สภาพแวดล้อมทั้งภายในและภายนอก (SWOT Analysis) ได้ดังนี้

จุดแข็ง (Strengths : S)	จุดอ่อน (Weaknesses : W)
<p>S.1 จังหวัดลำพูนมีภูมิศาสตร์ทำเลที่ตั้งเป็นศูนย์กลางการคมนาคมขนส่งที่เชื่อมต่อทั้งทางรถยนต์ รถไฟ และ เครื่องบินกับจังหวัดต่างๆ</p> <p>S.2 จังหวัดลำพูน เป็น ที่ตั้งนิคมอุตสาหกรรม ศูนย์อุตสาหกรรมหรือสหพัฒน์ ทำให้เกิดการจ้างงาน และส่งผลให้รายได้ต่อประชากร/GDP รายได้ต่อหัว 204,009บาท/คน อยู่อันดับที่ 17 ของประเทศ (สูงสุด 988,748 ต่ำสุด 59,497) และสูงกว่าค่าเฉลี่ยของประเทศ (172,790)</p> <p>S.3 จังหวัดลำพูนเป็นเมืองที่มีประวัติศาสตร์ยาวนานกว่า 1,400 ปี มีวัฒนธรรมแบบเมืองเก่า/เมืองดั้งเดิม มีชุมชนประวัติศาสตร์ที่มีชื่อเสียงเป็นต้นทุนทางวัฒนธรรม ภูมิปัญญา ปรากฏที่สามารถนำมาส่งเสริมด้านการท่องเที่ยว ซึ่งเป็นจุดที่จังหวัดลำพูนได้เปรียบในการแข่งขันเมื่อเปรียบเทียบกับ 4 จังหวัดภาคเหนือบน 1 และ 8 จังหวัดภาคเหนือบน รวมทั้งระดับประเทศ จากการวิเคราะห์ขีดความสามารถในการแข่งขันของจังหวัด</p> <p>S.4 การเข้าถึงการบริการด้านสุขภาพ เขตพื้นที่อำเภอเมืองลำพูนเป็นที่ตั้งโรงพยาบาลเอกชน จำนวน 5 แห่ง เพื่อแบ่งเบาจำนวนเตียงคนไข้ในโรงพยาบาลรัฐ ทำให้ประชาชนสามารถเข้าถึงการดูแลสุขภาพ แสดงให้เห็นได้อย่างชัดเจน จากดัชนีการพัฒนาจังหวัดด้านเศรษฐกิจและความมั่นคงที่สูงกว่าค่าเฉลี่ยระดับประเทศ โดยเฉพาะเรื่องร้อยละผู้อยู่ในระบบประกันสังคมต่อกำลังแรงงาน</p> <p>S.5 จังหวัดลำพูนมีระบบการบริหารและจัดการด้านสาธารณสุขที่เข้มแข็งจากกลไกการมีส่วนร่วมของทุกภาคส่วน กระทั่งทำให้สถานการณ์การแพร่ระบาดของโรคโควิด 19 ที่มีจำนวนผู้ป่วย (สูงสุดถึงน้อยสุด) อยู่ในจังหวัดลำดับที่ 74 ของประเทศ</p>	<p>W.1 จังหวัดลำพูนโครงสร้างประชากรเข้าสู่สังคมผู้สูงอายุ และมีผู้ด้อยโอกาส /คนพิการในจำนวนที่เพิ่มสูงขึ้น และ สวัสดิการรัฐยังไม่ครอบคลุม</p> <p>W.2 จังหวัดลำพูนมีปัญหาด้านประชากรแฝงจำนวนมากส่งผลต่อโครงสร้างทางสังคม</p> <p>W.3 จังหวัดลำพูนมีปัญหาประชากรด้านอัตราการฆ่าตัวตายสูง สาเหตุจากหนี้สินนอกระบบ และการพนันออนไลน์ แสดงให้เห็นได้อย่างชัดเจนจากดัชนีการพัฒนาจังหวัดด้านสันติภาพ และความยุติธรรมที่ต่ำกว่าค่าเฉลี่ยระดับประเทศ และอัตราการฆ่าตัวตาย (ต่อแสนคน) ที่สูงกว่าค่าเฉลี่ยของประเทศ ซึ่งเป็นจุดที่ต้องเร่งแก้ไข</p> <p>W.4 จังหวัดลำพูนมีปัญหาขาดแคลนแรงงานภาคการเกษตรในช่วงฤดูเก็บเกี่ยว</p> <p>W.5 การพัฒนาฝีมือแรงงานภาคอุตสาหกรรมยังอยู่ในระดับต่ำ</p>

จุดแข็ง (Strengths : S)	จุดอ่อน (Weaknesses : W)
<p>S.6 จังหวัดลำพูนมีความพร้อมด้านสาธารณูปโภค โครงสร้างพื้นฐาน และพื้นที่ที่สามารถรองรับการขยายตัวของภาคอุตสาหกรรม/นิคมอุตสาหกรรมแห่งใหม่ ให้เป็นแหล่งจ้างงานสำคัญของภูมิภาค จากการวิเคราะห์ GPP ของจังหวัดลำพูนปี 2562พบว่าภาคอุตสาหกรรมมีสัดส่วนถึง 51% ของ GPP ทั้งหมดของจังหวัด และเมื่อเปรียบเทียบกับภาพรวมกับกลุ่มจังหวัดเหนือตอนบน 1 มีสัดส่วนภาคอุตสาหกรรมถึง 44 %</p>	<p>W.6 แรงงานนอกระบบบางกลุ่มยังไม่สามารถเข้าถึงสวัสดิการประกันสังคม</p>
<p>S.7 จังหวัดลำพูนเป็นเมืองหัตถกรรมผ้าฝ้ายที่มีอัตลักษณ์โดดเด่น และเป็นแหล่งแกะสลักไม้ที่มีชื่อเสียงของประเทศ</p>	<p>W.7 ผู้ผลิต ผู้ประกอบการรายย่อยในจังหวัดยังขาดความรู้ ความเข้าใจ และทักษะการขายสินค้าออนไลน์</p>
<p>S.8 คนลำพูนมีพื้นฐานแนวคิดความตื่นตัวต่อระบบการเมืองในระบบประชาธิปไตย จากการที่มีประชาชนผู้ไปใช้สิทธิเลือกตั้งสูงสุดในประเทศติดต่อกัน 13 ครั้ง การเลือกตั้ง</p>	<p>W.8 จังหวัดลำพูนไม่มีสถาบันการศึกษาในพื้นที่รองรับสนับสนุนงานวิจัย การพัฒนานวัตกรรมองค์ความรู้ ทำให้ขาดงานวิจัยและองค์ความรู้ที่หลากหลายเพื่อสนับสนุนการพัฒนาของจังหวัด</p>
<p>S.9 จังหวัดลำพูนเป็นแหล่งวัตถุดิบทางการเกษตรที่มีความสำคัญต่อการพัฒนาเกษตรกรรมยั่งยืน</p>	<p>W.9 จังหวัดลำพูนขาดโรงแรมที่พักรองรับนักท่องเที่ยวในช่วงเทศกาล เพื่อการดึงดูดให้นักท่องเที่ยวมาพัก</p>
<p>S.10 จังหวัดมีความชำนาญในการผลิตทางการเกษตร มีพืชเศรษฐกิจสำคัญ คือ ลำไย มะม่วง ข้าวโพดเลี้ยงสัตว์ และ ปศุสัตว์ คือ โคเนื้อ และมีผลผลิตทางการเกษตรที่ได้การรับรองเป็นสิ่งบ่งชี้ทางภูมิศาสตร์ /GI. เช่น ลำไย จากการวิเคราะห์ที่ใช้ในการวัดระดับความชำนาญโดยวิธี Location Quotient (LQ) พบว่าจังหวัดลำพูนมีระดับความชำนาญการผลิตในภาคการเกษตรสูงกว่ากลุ่มจังหวัดและระดับประเทศ</p>	<p>W.10 จังหวัดลำพูนขาดระบบคมนาคมขนส่งที่เข้าถึงแหล่งท่องเที่ยวสำคัญ</p>
<p>S.11 จังหวัดลำพูนมีศักยภาพด้านพลังงานทดแทน</p>	<p>W.11 จังหวัดลำพูนมีปัญหาการขาดแคลนทรัพยากรน้ำ และการกระจายแหล่งน้ำในระบบชลประทาน</p>
<p>S.12 จังหวัดลำพูนมีเครือข่ายพัฒนาจังหวัดที่เข้มแข็งภาครัฐทั้งส่วนภูมิภาคและองค์กรปกครองส่วนท้องถิ่น เครือข่ายความร่วมมือของประชาชนทั้งภาคเอกชนและภาคประชาสังคม รวมถึง องค์กรสงฆ์ที่มีความเข้มแข็งเป็นศูนย์รวมด้านจิตศรัทธา และด้านสังคม แสดงให้เห็นได้อย่างชัดเจนจากดัชนีการพัฒนาจังหวัดด้านความเป็นหุ้นส่วนในการพัฒนาที่สูงกว่าค่าเฉลี่ยระดับประเทศ โดยเฉพาะเรื่องสัดส่วนองค์กรชุมชนต่อประชากรแสนคน (แห่ง/แสนคน)</p>	<p>W.12 จังหวัดลำพูนมีน้ำแม่ทา แม่ น้ำลี แต่ไม่สามารถสร้างแหล่งกักเก็บน้ำขนาดกลางขนาดใหญ่ได้</p>

จุดแข็ง (Strengths : S)	จุดอ่อน (Weaknesses : W)
<p>S.13 จังหวัดลำพูนมีภูมิประเทศที่อุดมสมบูรณ์ ความสมบูรณ์ของระบบนิเวศ อีกทั้ง เป็นเมืองเกษตรกรรม และตั้งอยู่ใกล้เมืองใหญ่</p> <p>S.14 จังหวัดลำพูนก้าวสู่สังคมผู้สูงอายุแต่ส่วนใหญ่เป็นผู้สูงอายุที่มีสุขภาพดี และมีภูมิปัญญาสำคัญ</p> <p>S.15 จังหวัดลำพูนมีอัตลักษณ์ทางวัฒนธรรมที่โดดเด่น และองค์ความรู้แพทย์แผนไทย แพทย์ทางเลือกที่สามารถต่อยอดได้</p> <p>S.16 จังหวัดลำพูนมีองค์กรสงฆ์ที่มีความเข้มแข็งเป็นศูนย์รวมด้านจิตศรัทธา และด้านสังคม</p> <p>S.17 จังหวัดลำพูนมีสนามกอล์ฟครบวงจรทำให้เกิดการจ้างงาน การสร้างรายได้ ส่งเสริมการท่องเที่ยวเชิงนันทนาการ และ กีฬาหลายแห่ง</p>	<p>W.13 บางพื้นที่ที่ห่างไกลเขตเมืองได้รับการสนับสนุนงบประมาณด้านแหล่งน้ำไม่เพียงพอต่อการสร้างแหล่งกักเก็บน้ำขนาดใหญ่</p> <p>W.14 พื้นที่บริเวณเมืองขยาย และ/หรือบริเวณที่ตั้งศูนย์ราชการแห่งใหม่มีปัญหาด้านแหล่งน้ำ</p> <p>W.15 ยังขาดการนำอัตลักษณ์ของจังหวัดมาเป็นเครื่องมือประชาสัมพันธ์ทางการท่องเที่ยว</p> <p>W.16 ยังขาดทักษะการแปรรูปผลิตภัณฑ์ และผลผลิตการเกษตรเชิงนวัตกรรม</p> <p>W.17 ภาคการเกษตรมีการใช้สารเคมีส่งผลต่อสุขภาพของเกษตรกร และ สารเคมีตกค้างในผลผลิต</p> <p>W.18 ภาคการเกษตรในพื้นที่ยังไม่สามารถเชื่อมไปสู่ระบบอุตสาหกรรมทำให้ไม่สามารถเพิ่มมูลค่าของสินค้า และผลผลิตได้</p> <p>W.19 ธุรกิจขนาดกลาง และขนาดย่อม (SMEs.) ด้านการผลิตชิ้นส่วน (Supply) ในจังหวัดขาดการนำเทคโนโลยีมาสนับสนุนการพัฒนาเพื่อรองรับอุตสาหกรรมขนาดใหญ่ ในนิคมอุตสาหกรรม</p> <p>W.20 ภาคการเกษตรยังขาดการเชื่อมโยงเป็นเกษตรกรรมแปลงใหญ่ และเครือข่ายเกษตรกรรมคุณภาพ</p>
โอกาส (Opportunities : O)	อุปสรรค/ภัยคุกคาม (Threats : T)
<p>O.๑ การย้ายศูนย์ราชการจังหวัดลำพูนแห่งใหม่ และการก่อสร้างศูนย์ประชุมขนาดใหญ่บนพื้นที่หนึ่งพันไร่ จะส่งผลให้เกิดการขยายตัวของเมือง และการขยายตัวของ การค้า การขาย การลงทุน และการท่องเที่ยวในอนาคต</p> <p>O.๒ การเป็นเมืองแฝดกับจังหวัดเชียงใหม่ส่งผลทำให้เกิดการพัฒนาแบบคู่ขนาน</p>	<p>T.๑ ราคาผลผลิตการเกษตรตกต่ำ ระบบ และกลไกการตลาดที่เกษตรกรไม่สามารถกำหนดราคาได้เอง</p> <p>T.๒ นโยบายและมาตรการกีดกันทางการค้าระหว่างประเทศของประเทศคู่ค้า ทำให้ผลผลิตการเกษตรมีปัญหาด้านการส่งออก</p>

จุดแข็ง (Strengths : S)	จุดอ่อน (Weaknesses : W)
<p>O.๓ การพัฒนาสนามบินนานาชาติแห่งที่ ๒ ในพื้นที่จังหวัดลำพูนจะส่งผลต่อการเติบโตของระบบเศรษฐกิจในจังหวัดลำพูน</p>	<p>T.๓ การแพร่ระบาดของโรคอุบัติใหม่โควิด-๑๙ ส่งผลต่อโครงสร้างระบบเศรษฐกิจ และสังคม ซึ่งกลไกการจัดการทางสาธารณสุขยังไม่สามารถเข้าถึงชุมชนอย่างทั่วถึง</p>
<p>O.๔ การมีกลไกการรับซื้อผลผลิตการเกษตร เช่น ลำไย มาลงทุนในพื้นที่ทำให้สามารถลดต้นทุนการขนส่งผลผลิตออกจำหน่าย</p>	<p>T.๔ ปัญหาหมอกควัน การเผาทำลาย ฝุ่น PM ๒.๕ ทำให้เกิดมลพิษทางอากาศ ผลกระทบกับระบบทางเดินหายใจ</p>
<p>O.๕ นโยบายส่งเสริมการลงทุนของ BOI ในเขตอุตสาหกรรมสร้างแรงจูงใจในการลงทุนเพิ่มขึ้น</p>	<p>T.๕ เกษตรกรบางส่วนไม่มีที่ดินของตนเอง/ไม่มีเอกสารสิทธิ์เพื่อการครอบครอง ส่งผลต่อการพัฒนาเกษตรกรรมให้มีคุณภาพที่ยั่งยืน</p>
<p>O.๖ นโยบายส่งเสริมการท่องเที่ยวเมืองรอง ทำให้มีนักท่องเที่ยวสนใจความเป็นเมืองเก่า/เมืองดั้งเดิมทางสถาปัตยกรรม วัฒนธรรม โบราณสถาน ประวัติศาสตร์ และการท่องเที่ยวเชิงนิเวศในจังหวัดลำพูนเพิ่มมากขึ้น</p>	<p>T.๖ ระบบโลจิสติกส์ /logistics ภาคเกษตรกรรม ภาคอุตสาหกรรม และ ภาคการท่องเที่ยวยังขาดการเชื่อมโยงอย่างเป็นระบบ</p>
<p>O.๗ ได้รับการสนับสนุนด้านเทคโนโลยี นวัตกรรมการผลิตเพื่อลดต้นทุนอุตสาหกรรม และการเกษตร</p>	<p>T.๗ ค่าจ้างแรงงานในประเทศเพื่อนบ้านที่ต้นทุนค่าตอบแทนต่ำกว่า เช่น เวียดนาม สปป.ลาว ทำให้นักลงทุนย้ายฐานการลงทุน</p>
<p>O.๘ แนวคิดระบบตลาดออนไลน์ทำให้มีช่องทางการจำหน่ายผลผลิตสินค้า และบริการที่ตรงกลุ่มเป้าหมายขึ้น</p>	<p>T.๘ การเปลี่ยนแปลงของบริบทสังคมโลกในยุคใหม่ ทำให้เกิดปัญหาการปรับแนวคิดระหว่างคนรุ่นเก่ากับคนรุ่นใหม่ และการปรับเปลี่ยนวิถีชีวิตยุคใหม่กับวิถีชีวิตดั้งเดิม</p>
<p>O.๙ ราคาประเมินที่ดินในจังหวัดลำพูนมีมูลค่าไม่สูงมาก เหมาะสมกับการลงทุน</p>	
<p>O.๑๐ การพัฒนาแหล่งน้ำบาดาลพลังงานโซลาเซลล์ทำให้ลดต้นทุนการผลิตภาคการเกษตร</p>	
<p>O.๑๑ ด้านการสาธารณสุขในพื้นที่จังหวัดลำพูนรูปแบบ Social Wellness และการพัฒนาเป็นศูนย์กลางด้านสาธารณสุขของภาคเหนือตอนบน / Upper - Northern Medical Hub</p>	

จังหวัดลำพูนมีภูมิศาสตร์ทำเลที่ตั้งเป็นศูนย์กลางการคมนาคมขนส่งที่เชื่อมต่อทั้งทางรถยนต์ รถไฟ และ เครื่องบินกับจังหวัดต่างๆ เป็นที่ตั้งนิคมอุตสาหกรรม ศูนย์อุตสาหกรรมหรือสหพัฒน์ ทำให้เกิดการจ้างงาน และส่งผลให้รายได้ต่อประชากร/GDP อยู่ในระดับสูงของประเทศ เป็นเมืองที่มีประวัติศาสตร์ยาวนานกว่า ๑,๕๐๐ ปี มีสถาปัตยกรรมแบบเมืองเก่า/เมืองดั้งเดิม มีชุมชนประวัติศาสตร์ที่มีชื่อเสียงเป็นทุนทางวัฒนธรรม ภูมิปัญญา ประชาชนที่สามารถนำมาส่งเสริมด้านการท่องเที่ยว คนลำพูนมีพื้นฐานแนวคิดในระบอบประชาธิปไตยจากการมีประชาชนผู้ไปใช้สิทธิเลือกตั้งสูงที่สุดในประเทศติดต่อกัน ๑๓ ครั้ง การเลือกตั้ง นอกจากนี้ มีความพร้อมด้านสาธารณูปโภค โครงสร้างพื้นฐาน และพื้นที่ที่สามารถรองรับการขยายตัวของภาคอุตสาหกรรม/นิคมอุตสาหกรรมแห่งใหม่ เป็นแหล่งจ้างงานสำคัญของภูมิภาค มีระบบการบริหารและจัดการด้านสาธารณสุขที่เข้มแข็งจากกลไกการมีส่วนร่วมของทุกภาคส่วน กระทั่ง ทำให้สถานการณ์การแพร่ระบาดของโรคโควิด ๑๙ ที่มีจำนวนผู้ป่วย (สูงสุดถึงน้อยสุด) อยู่ในจังหวัดลำดับที่ ๗๔ ของประเทศ ขณะที่ เขตพื้นที่อำเภอเมืองลำพูนเป็นที่ตั้งของโรงพยาบาลเอกชน จำนวน ๕ แห่ง สามารถแบ่งเบาโรงพยาบาลต่างๆ ของรัฐ ทำให้ประชาชนสามารถเข้าถึงการดูแลรักษาสุขภาพ ด้านเกษตรกรรมมีภูมิประเทศที่อุดมสมบูรณ์ ความสมบูรณ์ของระบบนิเวศ อีกทั้ง ความเป็นเมืองเกษตรกรรมที่ตั้งอยู่ใกล้กับเมืองใหญ่ มีพืชเศรษฐกิจสำคัญ อาทิ ลำไย มะม่วง ข้าวโพดเลี้ยงสัตว์ และ ปศุสัตว์ ได้แก่ ไก่ ไก่ชน มีแหล่งวัตถุดิบทางการเกษตรที่มีความสำคัญต่อการพัฒนาเกษตรกรรมยั่งยืน และมีผลผลิตทางการเกษตรที่ได้การรับรองสิ่งบ่งชี้ทางภูมิศาสตร์/GI. ลำไยลำพูนมีชื่อเสียงเป็นที่ยอมรับไปทั่วโลก ด้านหัตถกรรมผ้าฝ้ายลำพูนมีอัตลักษณ์โดดเด่นด้านลวดลายการทอ และ เป็นแหล่งแกะสลักไม้ที่มีชื่อเสียงของประเทศ ด้านสังคมมีเครือข่ายชุมชนภาคประชาสังคม ภาคเอกชน องค์กรปกครองส่วนท้องถิ่น ภาครัฐที่เข้มแข็ง และ ความร่วมมือของประชาชน ถึงแม้มีจำนวนผู้สูงอายุเพิ่มมากขึ้นแต่ส่วนใหญ่เป็นผู้สูงอายุที่มีสุขภาพดี และมีภูมิปัญญาความเป็นปราชญ์ มีอัตลักษณ์ทางวัฒนธรรมที่โดดเด่น และองค์ความรู้แพทย์แผนไทย แพทย์ทางเลือกที่สามารถต่อยอดได้ มีองค์กรสงฆ์ที่มีความเข้มแข็งเป็นศูนย์รวมด้านจิตศรัทธา ประกอบกับ มีศักยภาพด้านพลังงานทดแทน และมีสนามกอล์ฟครบวงจรหลายแห่งทำให้เกิดการจ้างงาน และการสร้างรายได้ นอกจากนี้ การย้ายศูนย์ราชการจังหวัดลำพูนแห่งใหม่ส่งผลให้เกิดการขยายตัวของเมืองในอนาคต และการเป็นเมืองแฝดกับจังหวัดเชียงใหม่ส่งผลให้เกิดการพัฒนาแบบคู่ขนาน นโยบายการขยายสนามบินนานาชาติแห่งที่ ๒ ในพื้นที่ จะส่งผลต่อการเจริญเติบโตของระบบเศรษฐกิจในจังหวัด นโยบายส่งเสริมการลงทุนของ BOI ในเขตอุตสาหกรรม และราคาประเมินที่ดินที่มีมูลค่าไม่สูงมาก เหมาะกับการสร้างแรงจูงใจให้มีการลงทุนเพิ่มขึ้น การมีนโยบายสนับสนุนด้านเทคโนโลยี นวัตกรรมการผลิตเพื่อลดต้นทุนอุตสาหกรรม และการเกษตร การมีกลไกการรับซื้อผลผลิตการเกษตร เช่น ลำไย มาลงทุนในพื้นที่ทำให้สามารถลดต้นทุนการผลิต ผลผลิต ออกจำหน่าย การพัฒนาแหล่งน้ำบาดาลพลังงานโซลาเซลล์ทำให้อุตสาหกรรมผลิตภาคการเกษตร และ แนวคิดระบบตลาดออนไลน์ทำให้มีช่องทางการจำหน่ายผลผลิต สินค้า และ บริการที่ตรงกลุ่มเป้าหมายขึ้น ขณะที่ การมีนโยบายส่งเสริมการท่องเที่ยวเมืองรอง และด้านการสาธารณสุขในพื้นที่จังหวัดลำพูนรูปแบบ Social Wellness สามารถพัฒนาเป็นศูนย์กลางด้านสาธารณสุขของภาคเหนือตอนบน / Upper - Northern Medical Hub

อย่างไรก็ตาม จังหวัดลำพูนมีโครงสร้างประชากรผู้สูงอายุและผู้ด้อยโอกาส/คนพิการในจำนวนที่เพิ่มสูงขึ้น ปัญหาประชากรแฝง ปัญหาการฆ่าตัวตายที่สูงสุดของประเทศจากสาเหตุ หนี้สินนอกระบบ การพนันออนไลน์ ปัญหาขาดแคลนแรงงานภาคการเกษตรในช่วงฤดูเก็บเกี่ยว ภาคอุตสาหกรรมการพัฒนาฝีมือแรงงานยังอยู่ในระดับต่ำ แรงงานนอกระบบยังไม่สามารถเข้าถึงสวัสดิการประกันสังคม และ สวัสดิการแห่งรัฐอย่างครอบคลุมทั้งระบบ ด้านผู้ผลิต ผู้ประกอบการรายย่อยยังขาดความรู้ ความเข้าใจ และทักษะการขายสินค้าออนไลน์ อีกทั้ง จังหวัดลำพูนไม่มีสถาบันการศึกษาในพื้นที่ที่สามารถรองรับสนับสนุนงานวิจัย การพัฒนานวัตกรรม องค์ความรู้ ทำให้ไม่มีงานวิจัย และ องค์ความรู้ที่หลากหลายเพียงพอ เพื่อสนับสนุนการพัฒนาของจังหวัด ธุรกิจขนาดกลาง และขนาดย่อม (SMEs.) ด้านการผลิตชิ้นส่วน (Supply) ขาดการนำเทคโนโลยีมาสนับสนุนการพัฒนาเพื่อรองรับอุตสาหกรรมขนาดใหญ่ในนิคมอุตสาหกรรม ขณะที่ ภาคการเกษตรมีการใช้สารเคมีจำนวนมากส่งผลกระทบต่อสุขภาพของเกษตรกร และ สารเคมีตกค้างในผลผลิต ราคาผลผลิตการเกษตรตกต่ำ ระบบ และกลไกการตลาดที่เกษตรกรไม่สามารถกำหนดราคาได้เอง เกษตรกรบางส่วนไม่มีที่ดินของตนเอง ไม่มีเอกสารสิทธิ์ เพื่อการครอบครองส่งผลต่อการพัฒนาคุณภาพเกษตรกรรมให้สูงขึ้น เกษตรกรขาดการรวมกลุ่มเป็นเกษตรกรรมแปลงใหญ่ และ เครือข่ายเกษตรกรรมคุณภาพ อีกทั้ง ยังขาดทักษะการแปรรูปผลิตภัณฑ์ และ ผลผลิตการเกษตรเชิงนวัตกรรม ประกอบกับ นโยบายและมาตรการกีดกันทางการค้าระหว่างประเทศของประเทศคู่ค้าทำให้ผลผลิตการเกษตรมีปัญหาด้านการส่งออก ระบบเกษตรกรรมไม่สามารถเชื่อมไปสู่ระบบอุตสาหกรรมทำให้ไม่สามารถเพิ่มมูลค่าของสินค้า และผลผลิตได้ ด้านภาคอุตสาหกรรมขาดความมั่นคงในอาชีพ ค่าจ้างแรงงานในประเทศเพื่อนบ้านที่ต้นทุนค่าจ้างต่ำกว่า เช่น เวียดนาม สปป.ลาว ทำให้นักลงทุนย้ายฐานการลงทุน นอกจากนี้ จังหวัดลำพูนมีปัญหาระบบชลประทาน การขาดแคลนทรัพยากรน้ำ และการกระจายแหล่งน้ำ ทั้งที่มีแหล่งน้ำแม่ทา แม่น้ำลี้ แต่ไม่สามารถสร้างแหล่งกักเก็บน้ำขนาดกลาง ขนาดใหญ่ได้ บางพื้นที่ที่ห่างไกลเขตเมืองได้รับการสนับสนุนงบประมาณด้านแหล่งน้ำแต่ไม่เพียงพอต่อการสร้างแหล่งกักเก็บน้ำขนาดใหญ่ รวมถึง พื้นที่บริเวณเมืองขยาย และ/หรือ บริเวณที่ตั้งศูนย์ราชการแห่งใหม่พบปัญหาด้านแหล่งน้ำ ขณะที่ สถานการณ์การแพร่ระบาดของโรคอุบัติใหม่โควิด ๑๙ ปัญหาหมอกควัน การเผาทำลาย ฝุ่น PM ๒.๕ ทำให้เกิดมลพิษทางอากาศ ผลกระทบกับระบบทางเดินหายใจ ส่งผลกระทบต่อโครงสร้างระบบเศรษฐกิจและสังคม ซึ่งกลไกการจัดการทางสาธารณสุขยังไม่สามารถเข้าถึงชุมชนอย่างทั่วถึง และ ด้านการท่องเที่ยวขาดโรงแรมที่พร้อมรับนักท่องเที่ยวในช่วงเทศกาล และ/หรือดึงดูดให้นักท่องเที่ยวมาพัก ขาดระบบคมนาคมขนส่งที่เข้าถึงแหล่งท่องเที่ยวสำคัญ สาเหตุเพราะ ระบบโลจิสติกส์/logistics ภาคเกษตรกรรม ภาคอุตสาหกรรม และ ภาคการท่องเที่ยวยังขาดการเชื่อมโยงอย่างเป็นระบบ ขาดการนำอัตลักษณ์ของจังหวัดในด้านต่างๆ มาเป็นเครื่องมือประชาสัมพันธ์ทางการท่องเที่ยว การปรับแนวคิดของคนรุ่นเก่ากับคนรุ่นใหม่ และการปรับเปลี่ยนแนวคิดวิถีชีวิตยุคใหม่กับวิถีชีวิตดั้งเดิมให้ผสมผสานอย่างสมดุลครอบคลุมในทุกมิติการพัฒนา

๓.๒.๒ เป้าหมายการพัฒนาจังหวัดลำพูน

๓.๒.๒.๑ วิสัยทัศน์จังหวัดลำพูน

เมืองเศรษฐกิจสร้างสรรค์

บนความพอเพียง

เมืองเศรษฐกิจ สังคม วัฒนธรรมสร้างสรรค์ ชุมชนวิถีพอเพียงและยั่งยืน



๓.๒.๒.๒ พันธกิจ

๑) LAMPHUN SMART CITY: มุ่งสืบสานต่อยอดการพัฒนาอัตลักษณ์วิถี บนฐานวัฒนธรรม ภูมิปัญญาสร้างสรรค์ เสริมสร้างศักยภาพเชื่อมโยงระบบและกลไกการพัฒนาเศรษฐกิจฐานรากสู่อัตลักษณ์การท่องเที่ยว

๒) LAMPHUN CREATIVE LANNA: มุ่งยกระดับโครงสร้างระบบอุตสาหกรรมเชื่อมโยง หัตถอุตสาหกรรม เกษตรกรรมส่งเสริมการผลิต การบริโภค สร้างความเข้มแข็งพัฒนาเศรษฐกิจฐานรากสู่การเป็นระเบียบเศรษฐกิจพิเศษภาคเหนือ

๓) LAMPHUN FOOD VALLEY: มุ่งต่อยอด และพัฒนาเกษตรอัตลักษณ์พื้นถิ่นส่งเสริมระบบเกษตร อัจฉริยะให้เกิดเกษตรกรรมยั่งยืน สร้างมูลค่าสูงตลอดห่วงโซ่คุณค่า

๔) LAMPHUN GREEN AND CLEAN CITY: มุ่งเสริมสร้างพลังทางเศรษฐกิจ สังคม ชุมชนให้ทุกภาคส่วนร่วมกันสร้างเมืองแห่งความสงบสุข ความสะอาด ความมั่นคงปลอดภัย ยกระดับคุณภาพชีวิตให้เศรษฐกิจ คราวเรือนมีความมั่งคั่งบนวิถีพอเพียง อย่างยั่งยืน

๓.๒.๒.๓ เป้าหมายการพัฒนาจังหวัด

๑. เพื่อสร้างความเจริญเติบโตทางเศรษฐกิจ และการขยายทางเศรษฐกิจแบบสมดุล ทั้งภาคอุตสาหกรรม ภาคบริการ และภาคเกษตร โดยเน้นส่งเสริมการพัฒนาจากฐานศักยภาพของจังหวัด และสอดคล้องกับความต้องการของประชาชน

๒. เพื่อพัฒนาคุณภาพชีวิตของประชาชนครอบคลุมทุกกลุ่มทุกช่วงวัย ให้อย่างทั่วถึงและเป็นธรรม เป็นสังคมที่มั่นคง ประชาชนอยู่ร่วมกันอย่างสันติ ภายใต้กลไกการเชื่อมประสานความสัมพันธ์ ประองตองที่มีประสิทธิภาพ

๓. เพื่ออนุรักษ์ฟื้นฟูทรัพยากรธรรมชาติและสิ่งแวดล้อม และสภาพแวดล้อมของเมืองให้น่าอยู่และยั่งยืน

๓.๒.๓ ตัวชี้วัดความสำเร็จตามเป้าหมายการพัฒนาจังหวัด

เป้าหมาย	ตัวชี้วัด	ค่าเป้าหมาย				
		๒๕๖๖	๒๕๖๗	๒๕๖๘	๒๕๖๙	๒๕๗๐
ผลิตภัณฑ์มวลรวมจังหวัดเพิ่มขึ้น	อัตราการเปลี่ยนแปลงของผลิตภัณฑ์มวลรวมจังหวัด (ร้อยละ)	๑	๑	๒	๒	๓

๓.๒.๔ ประเด็นการพัฒนาของจังหวัด

ประเด็นการพัฒนาที่ ๑ : เมืองแห่งวัฒนธรรมอัตลักษณ์วิถีและท่องเที่ยวเชิงสร้างสรรค์

วัตถุประสงค์ : เพื่อพัฒนาเมืองเก่าเมืองแห่งวัฒนธรรมเป็นเมืองท่องเที่ยว เชิงวัฒนธรรมอัตลักษณ์วิถี เชื่อมโยงการท่องเที่ยวรูปแบบใหม่บนฐานดิจิทัลให้เป็นเมืองเก่าที่ Smart และเมืองแห่งการท่องเที่ยวเชิงวัฒนธรรมอัตลักษณ์วิถี

เป้าหมายและตัวชี้วัด

เป้าหมาย	ตัวชี้วัด	ค่าเป้าหมาย				
		๒๕๖๖	๒๕๖๗	๒๕๖๘	๒๕๖๙	๒๕๗๐
รายได้จากการท่องเที่ยวเพิ่มขึ้น	อัตราการขยายตัวของรายได้จากการท่องเที่ยว	๑	๒	๓	๔	๕
ชุมชนที่มีศักยภาพด้านการท่องเที่ยวเชิงสร้างสรรค์และวัฒนธรรมเพิ่มขึ้น	จำนวนชุมชนที่มีศักยภาพด้านการท่องเที่ยว เชิงสร้างสรรค์และวัฒนธรรม	๑	๒	๓	๔	๕

แนวทางการพัฒนา

๑. เมืองแห่งการท่องเที่ยวเชิงสร้างสรรค์และวัฒนธรรมอัตลักษณ์วิถี สร้างคุณค่าและมูลค่าเพิ่มให้กับสินค้าและบริการบนฐานภูมิปัญญาท้องถิ่นที่มีเอกลักษณ์เฉพาะถิ่น ได้แก่ แหล่งเรียนรู้เชิงประวัติศาสตร์ เมืองวัฒนธรรม วิถีชีวิตชุมชนลุ่มน้ำ สินค้าชุมชน อาหารพื้นถิ่นและกลุ่มชาติพันธุ์ เพื่อนำมาสร้างสรรค์คุณค่าและมูลค่าผ่านองค์ความรู้ นวัตกรรม เทคโนโลยี และออกแบบพัฒนากิจกรรมและบริการรูปแบบใหม่ ๆ ให้กับนักท่องเที่ยว ที่เป็นรูปแบบการท่องเที่ยวเชิงสร้างสรรค์ อาทิ การท่องเที่ยวเชิงวัฒนธรรม การท่องเที่ยวเชิงประวัติศาสตร์ การท่องเที่ยววิถีอัตลักษณ์ การท่องเที่ยวโดยชุมชน การท่องเที่ยวเชิงนิเวศ การท่องเที่ยวเชิงสุขภาพ ท่องเที่ยวเชิงกีฬาและนันทนาการ ซึ่งเป็นการท่องเที่ยวที่เปิดโอกาสให้นักท่องเที่ยวได้แลกเปลี่ยนเรียนรู้ข้ามวัฒนธรรม

๒. การพัฒนาระบบนิเวศการท่องเที่ยวและเมืองเก่าที่ Smart พัฒนาปัจจัยแวดล้อมให้เอื้อต่อการยกระดับขีดความสามารถในการแข่งขันด้านการท่องเที่ยวและการจัดการท่องเที่ยวอย่างยั่งยืนเพื่อสร้างมูลค่าเพิ่มให้กับการท่องเที่ยววิถีใหม่บนฐานดิจิทัล อาทิ ยกระดับมาตรฐานความปลอดภัยของนักท่องเที่ยว และป้องกันผลกระทบที่อาจเกิดจากกิจกรรมการท่องเที่ยวทุกมิติ พัฒนาและฟื้นฟูแหล่งท่องเที่ยวทางธรรมชาติ การพัฒนาโครงสร้างพื้นฐานเพื่อสนับสนุนการท่องเที่ยว สนับสนุนการใช้เทคโนโลยีและนวัตกรรมในการพัฒนาและบริหารจัดการ สภาพแวดล้อมของเมือง การจัดการการท่องเที่ยว การพัฒนารัฐกิจการท่องเที่ยว และการพัฒนาฐานข้อมูลกลางด้านการท่องเที่ยว เพื่อการวางแผน การกำหนดนโยบาย และการอำนวยความสะดวกให้แก่นักท่องเที่ยว

๓. พัฒนาปัจจัยแวดล้อมให้เอื้อต่อการส่งเสริมความคิดสร้างสรรค์เพื่อนำมาพัฒนาต่อยอดสินค้าและบริการด้านท่องเที่ยวเชิงสร้างสรรค์และวัฒนธรรมอัตลักษณ์วิถี การส่งเสริมการวิจัย พัฒนา และการออกแบบ การสร้างนวัตกรรม การส่งเสริมการลงทุน การสร้างเครือข่ายวิสาหกิจการท่องเที่ยว การสื่อสารและการคมนาคม การพัฒนาระบบฐานข้อมูล การส่งเสริมการตลาด และการสร้างเรื่องราวเพื่อบอกเล่านักท่องเที่ยว พัฒนาชุมชน ผู้ประกอบการ และบุคลากรด้านการท่องเที่ยวทุกภาคส่วนให้มีความพร้อมในการรองรับการขยายตัวของอุตสาหกรรมการท่องเที่ยว รวมทั้งส่งเสริมการมีส่วนร่วมของชุมชนและประชาชนในการพัฒนาการท่องเที่ยวในพื้นที่

๔. เสริมสร้างศักยภาพผู้ประกอบการและบุคลากรในอุตสาหกรรมการท่องเที่ยว เพื่อให้มีทักษะและองค์ความรู้ในธุรกิจตลอดห่วงโซ่อุปทานของการท่องเที่ยว ทั้งด้านการออกแบบ การวิจัยและพัฒนา การสร้างนวัตกรรมเทคโนโลยี การบริหารจัดการธุรกิจและการตลาด เพื่อสร้างความแตกต่างและความโดดเด่นของสินค้าและบริการ ให้สอดคล้องกับความต้องการของตลาดท่องเที่ยว

๕. ส่งเสริมการตลาดการท่องเที่ยวเชิงสร้างสรรค์และวัฒนธรรมอัตลักษณ์วิถี ให้เป็นที่เข้าใจ ทั้งในระดับท้องถิ่น ระดับประเทศและนานาชาติ ผ่านสื่อสร้างสรรค์และนวัตกรรมทางสื่อต่าง ๆ รวมทั้งการส่งเสริมการสื่อสารเรื่องราวอันเป็นเอกลักษณ์ของเมืองผ่านการพัฒนาแบรนด์และการสื่อสารเรื่องราวอย่างสร้างสรรค์ผ่านช่องทางการตลาดที่เป็นที่นิยมในกลุ่มเป้าหมาย ส่งเสริมการตลาดและสนับสนุนการเป็นเจ้าภาพจัดงานในระดับนานาชาติ รวมทั้งประชาสัมพันธ์เมือง/พื้นที่ท่องเที่ยวเชิงธุรกิจ และส่งเสริมกิจกรรมที่มีศักยภาพในการเดินทางท่องเที่ยว เพื่อจูงใจให้เกิดการเดินทางท่องเที่ยวเชิงธุรกิจ

แผนงาน : พัฒนากลุ่มท่องเที่ยวอารยธรรมล้านนาและมรดกโลก		
ต้นน้ำ	กลางน้ำ	ปลายน้ำ
<p>พัฒนาระบบนิเวศการท่องเที่ยว และเมืองเก่าอัจฉริยะ/Smart Heritage City การส่งเสริมการวิจัย พัฒนาและการออกแบบ การสร้างนวัตกรรม การส่งเสริมการลงทุน การสร้างเครือข่ายวิสาหกิจการท่องเที่ยว การสื่อสารและการคมนาคม</p> <p>จัดการความรู้ทุนทางวัฒนธรรมและภูมิปัญญาท้องถิ่น</p> <p>การพัฒนาธุรกิจการท่องเที่ยว และการพัฒนาฐานข้อมูลกลางด้านการท่องเที่ยว</p> <p>เสริมสร้างศักยภาพผู้ประกอบการและบุคลากรในอุตสาหกรรมการท่องเที่ยว พัฒนาและฟื้นฟูแหล่งท่องเที่ยวหลากหลายรูปแบบ การพัฒนาโครงสร้างพื้นฐานเพื่อสนับสนุนการท่องเที่ยว สนับสนุนการใช้เทคโนโลยีและนวัตกรรมในการพัฒนาและบริหารจัดการ การท่องเที่ยวดิจิทัลเพื่อการท่องเที่ยว</p> <p>ยกระดับมาตรฐานความปลอดภัยของนักท่องเที่ยว</p>	<p>พัฒนากิจกรรมและรูปแบบการท่องเที่ยวเมืองเก่า วิถีอัตลักษณ์ ที่เป็นรูปแบบการท่องเที่ยวเชิงสร้างสรรค์ Sport and Wellness Tourism การพัฒนาด้านมาตรฐานรูปแบบ กิจกรรมแบบสร้างสรรค์ สร้าง STORY รูปแบบต่างๆเพื่อการท่องเที่ยวและเรียนรู้</p> <p>จัดทำ Mapping แหล่งเรียนรู้ แหล่งท่องเที่ยวเมืองมรดกวัฒนธรรม Heritage City เส้นทางท่องเที่ยววิถีอัตลักษณ์ชุมชน และเส้นทางท่องเที่ยวกลุ่มชาติพันธุ์</p> <p>พัฒนากิจกรรมการท่องเที่ยวชุมชน วิถีอัตลักษณ์ สร้างกิจกรรมการเรียนรู้ภูมิปัญญาพื้นฐาน เส้นสายลายผ้า ท่องเที่ยวเชิงเกษตร</p> <p>สร้างเครือข่ายและจัดทำแผนในรูปแบบ one plan เพื่อพัฒนาระบบนิเวศการท่องเที่ยวเมืองเก่าอัจฉริยะ/Smart Heritage City</p>	<p>การส่งเสริมการสื่อสารเรื่องราวอันเป็นเอกลักษณ์ของเมืองผ่านการพัฒนาแบรนด์และการสื่อสารเรื่องราวอย่างสร้างสรรค์ผ่านช่องทางการตลาดที่เป็นที่นิยมในกลุ่มเป้าหมาย</p> <p>ประชาสัมพันธ์เมือง และพื้นที่ท่องเที่ยวเชิงสร้างสรรค์ และเรียนรู้</p> <p>มหกรรมลำพูนสร้างสรรค์ นำเสนอ สร้างแบรนด์ วัฒนธรรมกินได้</p>

ประเด็นการพัฒนาที่ ๒ : เมืองแห่งอุตสาหกรรม หัตถอุตสาหกรรมและเศรษฐกิจสร้างสรรค์

วัตถุประสงค์ : เป็นเมืองอุตสาหกรรมที่สามารถเชื่อมโยงกับฐานผลิตของจังหวัด และพัฒนาอุตสาหกรรมใหม่เมืองใหม่ที่มีศักยภาพเป็นศูนย์กลางด้านอุตสาหกรรมที่สร้างงานและมูลค่าเพิ่มทางเศรษฐกิจ รวมทั้งเป็นแหล่งอุตสาหกรรมและหัตถอุตสาหกรรมสร้างสรรค์ที่ต่อยอดและสร้างมูลค่าเพิ่มจากทุนทางวัฒนธรรมของพื้นที่

เป้าหมายและตัวชี้วัด

เป้าหมาย	ตัวชี้วัด	ค่าเป้าหมาย				
		๒๕๖๖	๒๕๖๗	๒๕๖๘	๒๕๖๙	๒๕๗๐
การขยายตัวของผลิตภัณฑ์ มวลรวมจังหวัดสาขาอุตสาหกรรมและบริการ	อัตราการขยายตัวของผลิตภัณฑ์มวลรวมจังหวัดสาขาอุตสาหกรรม (เฉลี่ยร้อยละ)	๑	๒	๓	๔	๕
	อัตราการขยายตัวของผลิตภัณฑ์มวลรวมจังหวัดสาขาบริการ (เฉลี่ยร้อยละ)	๑	๒	๓	๓	๔
การเพิ่มขึ้นของมูลค่าการจำหน่ายสินค้าอัตลักษณ์อุตสาหกรรม หัตถอุตสาหกรรม ผลิตภัณฑ์ชุมชนที่สำคัญ	อัตราการเพิ่มขึ้นของมูลค่าการจำหน่ายสินค้าอัตลักษณ์อุตสาหกรรม หัตถอุตสาหกรรม ผลิตภัณฑ์ชุมชนที่สำคัญ	๑	๒	๓	๓	๓

แนวทางการพัฒนา

๑. ยกระดับอุตสาหกรรมเดิมเชื่อมโยงฐานการผลิตของจังหวัด และส่งเสริมอุตสาหกรรมใหม่ เมืองใหม่ เพื่อรองรับการพัฒนาสู่การเป็นระเบียบเศรษฐกิจพิเศษภาคเหนือ Creative LANNA ในพื้นที่จังหวัดเชียงใหม่ เชียงราย ลำพูน โดยปรับภูมิทัศน์และสถาปัตยกรรมของเมือง พัฒนาย่านเมือง แบ่งโซนเมืองเก่าเมืองใหม่ เมืองอุตสาหกรรม พัฒนาระบบสื่อสารโทรคมนาคม โครงสร้างพื้นฐานสำคัญ และ สิ่งอำนวยความสะดวก สนับสนุนปัจจัยที่เอื้อต่อการลงทุนของภาคเอกชน

๒. ยกระดับผลิตภัณฑ์อุตสาหกรรมและหัตถอุตสาหกรรมเชิงสร้างสรรค์ ด้วยนวัตกรรม ให้มีความสำคัญกับการสร้างมูลค่าเพิ่มจากทุนทางสังคมวัฒนธรรม และฐานอุตสาหกรรมที่มีศักยภาพเดิมของจังหวัด และผลิตภัณฑ์รูปแบบใหม่ อาทิ ผลิตภัณฑ์เชิงสุขภาพ ผลิตภัณฑ์สำหรับผู้สูงอายุ และผลิตภัณฑ์อาหารแปรรูปเกษตร โดยให้เน้นการผลิตที่เป็นมิตรกับสิ่งแวดล้อมและการพัฒนาอุตสาหกรรมอย่างบูรณาการตลอดทั้งห่วงโซ่มูลค่า พร้อมทั้งส่งเสริมการลงทุนวิจัยและพัฒนา การสร้างและพัฒนาองค์ความรู้ เทคโนโลยี และนวัตกรรมที่เหมาะสมกับบริบทของจังหวัด และส่งเสริมการนำทรัพย์สินทางปัญญาไปใช้ประโยชน์ตลอดจนฐานข้อมูลที่เกี่ยวข้อง รวมทั้งพัฒนาและส่งเสริมการค้า

๓. บูรณาการงานและยกระดับสถานประกอบการอุตสาหกรรมและหัตถอุตสาหกรรมสู่อุตสาหกรรมสีเขียว และการส่งเสริมการบริโภคและการผลิตที่ยั่งยืน พัฒนาและส่งเสริมโรงงานอุตสาหกรรมตามแนวทางอุตสาหกรรมเชิงนิเวศ ที่ช่วยสร้างการเติบโตทางเศรษฐกิจและสังคม บูรณาการการทำงานร่วมกันของทุกภาคส่วน และส่งเสริมการเปลี่ยนแปลงเทคโนโลยีการผลิตให้เป็นมิตรต่อสิ่งแวดล้อม โดยส่งเสริมทั้งอุปสงค์และอุปทานและนวัตกรรม เพื่อสร้างมูลค่าเพิ่มและประโยชน์สูงสุดต่อประชาชนในท้องถิ่น รวมทั้งพัฒนาเครือข่ายการขับเคลื่อนการผลิตและการบริโภคที่ยั่งยืนของชุมชน

๔. สร้างความเข้มแข็งให้เครือข่ายผู้ประกอบการอุตสาหกรรมและหัตถอุตสาหกรรม และสร้างสภาพแวดล้อมและกลไกที่ส่งเสริมการพัฒนาเศรษฐกิจฐานราก สร้างเครือข่ายที่เข้มแข็งกับผู้ประกอบการ ดึงศักยภาพที่มีอยู่มาเชื่อมโยงและบูรณาการในการพัฒนาจังหวัดในทุกมิติ เน้นส่งเสริมการรวมกลุ่มในรูปแบบที่มีโครงสร้างกระจายรายได้ ทั้งวิสาหกิจชุมชน สหกรณ์ และวิสาหกิจเพื่อสังคม การพัฒนาช่องทางการตลาดและเครือข่าย เพื่อให้เกิดการจัดการกลไกการตลาดครบวงจรในรูปแบบการค้าที่เป็นธรรม รวมถึงการสร้างกติกาให้เกิดโครงสร้างกระจายรายได้ให้กับเศรษฐกิจชุมชนได้อย่างเป็นรูปธรรม การส่งเสริมการเข้าถึงแหล่งทุนและทรัพยากรต่าง ๆ ที่จำเป็น และการบริหารจัดการกลไกต่าง ๆ เพื่อให้เศรษฐกิจชุมชนมีทุนในการพัฒนาการสินค้าและยกระดับเป็นผู้ประกอบการธุรกิจ โดยสร้างโอกาสและการเข้าถึงข้อมูลข่าวสารและความรู้ ทั้งทางด้านเทคโนโลยี จัดการคุณภาพและมาตรฐานผลผลิตของตนให้สามารถมีคุณภาพสามารถแข่งขันได้ สามารถเชื่อมโยงและผสมผสานบูรณาการองค์ความรู้จากภูมิปัญญาท้องถิ่นร่วมกับองค์ความรู้ ที่สร้างขึ้นใหม่มาปรับใช้ให้เหมาะสมกับภูมิสังคมของชุมชนที่ครบวงจร ครอบคลุมทั้งต้นน้ำ กลางน้ำ และปลายน้ำ โดยยึดแนวหลักปรัชญาเศรษฐกิจพอเพียง

๕. การสร้างความเข้มแข็งผู้ประกอบการอัจฉริยะ พัฒนาทักษะพื้นฐานที่จำเป็นและความถนัดที่แตกต่างและหลากหลายของแรงงาน โดยเฉพาะที่เกี่ยวข้องกับเทคโนโลยีดิจิทัล และธุรกิจรูปแบบใหม่ในอนาคต สร้างและพัฒนาผู้ประกอบการในทุกระดับในการปรับตัวสู่ธุรกิจรูปแบบใหม่ ๆ ส่งเสริมให้ต่อยอดแนวความคิด สามารถนำเทคโนโลยีและนวัตกรรมมาสร้างธุรกิจ ส่งเสริมให้ผู้ประกอบการวิสาหกิจขนาดกลางและขนาดย่อมปรับรูปแบบธุรกิจใหม่โดยนำเทคโนโลยีดิจิทัลมาปรับใช้กับวิถีการดำเนินธุรกิจตลอดกระบวนการมากขึ้น เพื่อเพิ่มศักยภาพการแข่งขัน ลดต้นทุน และรองรับการเปลี่ยนแปลงของพฤติกรรมผู้บริโภค รวมทั้งเพิ่มประสิทธิภาพการบริหารจัดการธุรกิจและการตลาด พัฒนาระบบและกลไกที่ทำให้เกิดความเชื่อมโยงของห่วงโซ่มูลค่า

๖. พัฒนาสิ่งอำนวยความสะดวกและโครงสร้างพื้นฐานเพื่อรองรับการขยายตัวของอุตสาหกรรม ที่สอดคล้องกับความต้องการในการพัฒนาหลายรูปแบบอย่างไร้รอยต่อและสอดคล้องกับรูปแบบการค้าในอนาคต นำระบบเทคโนโลยีที่ทันสมัยมาใช้ในการบริหารจัดการทั้งในส่วนของการบริหารจัดการโครงสร้างพื้นฐาน กระบวนการโลจิสติกส์และการให้บริการโลจิสติกส์ และเพิ่มประสิทธิภาพการบริหารจัดการ โลจิสติกส์ตลอดห่วงโซ่อุปทานทั้งภาคเกษตร ภาคอุตสาหกรรม และภาคบริการ ให้สอดคล้องกับการขับเคลื่อนการยกระดับการผลิตทางการเกษตรเพื่อสร้างมูลค่าให้สูงขึ้น การพัฒนาอุตสาหกรรมและบริการด้วยนวัตกรรมและเทคโนโลยีแห่งอนาคต พร้อมทั้งส่งเสริมให้เกิดการสร้างประโยชน์จากห่วงโซ่มูลค่าของสินค้าและบริการ และมีการดำเนินกิจกรรมด้านโลจิสติกส์ที่มีความปลอดภัยและเป็นมิตรกับสิ่งแวดล้อม เพื่อสร้างความได้เปรียบในการแข่งขันด้วยการลดต้นทุนเพิ่มผลิตภาพ และสร้างมูลค่าเพิ่มทางเศรษฐกิจได้อย่างยั่งยืน

แผนงาน : พัฒนาอุตสาหกรรมและหัตถอุตสาหกรรมสร้างสรรค์ล้านนา [Creative LANNA]

ต้นน้ำ	กลางน้ำ	ปลายน้ำ
<p>อุตสาหกรรมเดิมเชื่อมโยงฐานการผลิตของจังหวัด และพัฒนาอุตสาหกรรมเมืองใหม่ที่สอดคล้องกับผังเมือง</p> <p>พัฒนา Creative Ecosystem เพื่อรองรับการพัฒนาสู่การเป็นระเบียบเศรษฐกิจพิเศษภาคเหนือ Creative LANNA</p> <p>พัฒนาและส่งเสริมโรงงานอุตสาหกรรม ตามแนวทางอุตสาหกรรมเชิงนิเวศรวมทั้งส่งเสริมการเปลี่ยนแปลงเทคโนโลยีการผลิตให้เป็น มิตรน้ำอัจฉริยะ อยู่อิ เทคโนโลยี และนวัตกรรมที่เหมาะสมกับบริบทของจังหวัด และส่งเสริมการนำทรัพย์สินทางปัญญาไปใช้ประโยชน์ ตลอดจนฐานข้อมูลที่เกี่ยวข้อง</p> <p>สร้างและพัฒนาผู้ประกอบการในระดับในการปรับตัวสู่ธุรกิจรูปแบบใหม่ ๆ ส่งเสริมให้ต่อยอดแนวความคิดสามารถนำเทคโนโลยีและนวัตกรรมมาสร้างธุรกิจ ส่งเสริมให้ผู้ประกอบการวิสาหกิจขนาดกลางและขนาดย่อมปรับรูปแบบธุรกิจใหม่โดยนำเทคโนโลยีดิจิทัลมาปรับใช้กับวิถีการดำเนินธุรกิจตลอดกระบวนการ</p>	<p>อุตสาหกรรมและหัตถอุตสาหกรรมสร้างสรรค์และพัฒนาผลิตภัณฑ์รูปแบบใหม่</p> <p>การสร้างความเข้มแข็งผู้ประกอบการอัจฉริยะ</p> <p>พัฒนาทักษะพื้นฐานที่จำเป็นและความถนัดที่แตกต่างและหลากหลายของแรงงาน โดยเฉพาะที่เกี่ยวข้องกับเทคโนโลยีดิจิทัล</p> <p>ยกระดับ SME เชื่อมโยงการผลิตภาคอุตสาหกรรมจังหวัดเพื่อสร้างธุรกิจท้องถิ่นตลอดโซ่อุปทาน</p> <p>สร้างความเข้มแข็งให้เครือข่ายผู้ประกอบการอุตสาหกรรมและหัตถอุตสาหกรรม และสร้างสภาพแวดล้อมและกลไกที่ส่งเสริมการพัฒนาเศรษฐกิจฐานราก</p> <p>เพิ่มประสิทธิภาพการบริหารจัดการธุรกิจและการตลาด พัฒนาระบบและกลไกที่ก่อให้เกิดความเชื่อมโยงของห่วงโซ่มูลค่า</p> <p>เพิ่มประสิทธิภาพในการบริหารจัดการการผลิต การขนส่งและโลจิสติกส์</p>	<p>พัฒนาและส่งเสริมการค้าผลิตภัณฑ์เชิงสร้างสรรค์</p> <p>การพัฒนาช่องทางทางการตลาดและเครือข่าย เพื่อให้เกิดการจัดการกลไกการตลาดครบวงจรในรูปแบบการค้าที่เป็นธรรม</p> <p>สร้างและพัฒนาตลาดในประเทศสำหรับสินค้าที่มีคุณภาพมาตรฐานและสอดคล้องกับวิถีชีวิตของชุมชนใหม่ รวมทั้งตลาดสินค้าสำหรับกลุ่มเฉพาะ</p>

ประเด็นที่ ๓ : เมืองแห่งเกษตรสุขภาพและเกษตรนวัตกรรมสร้างสรรค์วัตถุประสงค์ :

เป็นแหล่งผลิตและจำหน่ายผลิตภัณฑ์การเกษตร เกษตรอัตลักษณ์พื้นถิ่น เกษตรแปรรูป เกษตรมูลค่าสูง และเกษตรสุขภาพที่มีคุณภาพมาตรฐานโดดเด่นของภาคเหนือและของประเทศ

เป้าหมายและตัวชี้วัด

เป้าหมาย	ตัวชี้วัด	ค่าเป้าหมาย				
		๒๕๖๖	๒๕๖๗	๒๕๖๘	๒๕๖๙	๒๕๗๐
ผลิตภัณฑ์มวลรวมของจังหวัด สาขาเกษตรเพิ่มขึ้น	อัตราการขยายตัวภาคเกษตร (ร้อยละ)	๒	๒	๒	๓	๓

แนวทางการพัฒนา

๑. เกษตรอัตลักษณ์พื้นถิ่น พัฒนาและต่อยอดสร้างมูลค่าเพิ่มให้กับสินค้าเกษตรอัตลักษณ์พื้นถิ่น ด้วยการประยุกต์ใช้ภูมิปัญญา นวัตกรรมและเทคโนโลยีการพัฒนาระบบการผลิตและบรรจุภัณฑ์ เพื่อให้มีสินค้าอัตลักษณ์พื้นถิ่นออกสู่ตลาดสม่ำเสมอรวมถึงสินค้าเกษตรนอกฤดูคุณภาพ มาตรฐานที่ตอบสนองต่อความต้องการของผู้บริโภคที่หลากหลาย พัฒนาและยกระดับความสามารถของเกษตรกรและชุมชนในการพัฒนาสินค้าเกษตรอัตลักษณ์พื้นถิ่น เพื่อสร้างรายได้ให้กับเกษตรกร และผู้ประกอบการวิสาหกิจชุมชนท้องถิ่นอย่างยั่งยืน และสร้างอัตลักษณ์หรือนำเสนอเรื่องราวเกี่ยวกับแหล่งกำเนิดให้กับสินค้า รวมทั้งการสร้าง ความแตกต่างและโดดเด่นของสินค้าท้องถิ่น ตราสินค้าของเกษตรอัตลักษณ์พื้นถิ่น ตลอดจนใช้ประโยชน์จากเอกลักษณ์แต่ละพื้นที่ในการเชื่อมโยงไปสู่ภาคการผลิตอื่น เช่น การท่องเที่ยวและบริการ

๒. เกษตรสุขภาพ ส่งเสริมสนับสนุนการบริหารจัดการฐานทรัพยากรทางเกษตรและระบบการผลิตเกษตรปลอดภัยที่เป็นมิตรต่อสิ่งแวดล้อม เพื่อลดผลกระทบต่อสิ่งแวดล้อม ไม่มีการปนเปื้อนของสารเคมีอันตรายในสินค้าเกษตรและอาหาร และสร้างความปลอดภัยและมั่นคงด้านอาหารในระดับครัวเรือน พัฒนาระบบคุณภาพมาตรฐานความปลอดภัย ส่งเสริมและสนับสนุนเกษตรกร ชุมชน ท้องถิ่น รวมถึงผู้ประกอบการ ให้สามารถผลิตสินค้าเกษตรและอาหารที่มีคุณภาพมาตรฐาน สร้างความตระหนักรู้ของผู้ผลิตและผู้บริโภคถึงความสำคัญของความปลอดภัยเพื่อสุขภาพและโภชนาการที่เหมาะสม และการส่งเสริมด้านการขยายตลาดการบริโภคสินค้าเกษตรและอาหารปลอดภัย เพื่อต่อยอดสู่เชิงพาณิชย์

๓. เกษตรมูลค่าสูง พัฒนาและส่งเสริมการสร้างมูลค่าเพิ่มจากเกษตรชีวภาพ สนับสนุนการใช้ประโยชน์จากการอนุรักษ์ทรัพยากรชีวภาพ การผลิต การแปรรูป และการพัฒนาสินค้าเกษตรและผลิตภัณฑ์จากฐานเกษตรกรรม และฐานทรัพยากรชีวภาพ สนับสนุนให้มีการนำวัตถุดิบเหลือทิ้งทางการเกษตรมาใช้ในอุตสาหกรรมและพลังงานที่เกี่ยวข้องเกี่ยวกับชีวภาพได้อย่างมีประสิทธิภาพ ส่งเสริมการพัฒนาเกษตรพื้นที่สูงส่งเสริมการปลูกพืชสมุนไพรให้เป็นพืชเศรษฐกิจเพื่อสร้างมูลค่าเพิ่ม และเสริมสร้างศักยภาพในการพัฒนาผลิตภัณฑ์ของชุมชนเพื่อต่อยอดในเชิงเศรษฐกิจโดยเชื่อมโยง/สร้างเครือข่ายไปยังภาคอุตสาหกรรมและการท่องเที่ยวเกษตร เพื่อยกระดับคุณภาพมาตรฐานของผลิตภัณฑ์และบริการ สร้างความรู้ความเข้าใจเกี่ยวกับผลิตภัณฑ์จากเกษตรชีวภาพ ประโยชน์และสรรพคุณของสมุนไพรไทย ตลอดจนขยายช่องทางการจำหน่ายสินค้าทั้งในประเทศและต่างประเทศ ซึ่งการดำเนินการดังกล่าวจะต้องได้รับการสนับสนุนด้านแหล่งทุน เทคโนโลยีและนวัตกรรม และการพัฒนาองค์ความรู้ของบุคลากรทั้งระบบควบคู่กัน

๔. Lamphun Food Valley ส่งเสริมการสร้างมูลค่าโดยการใช้นวัตกรรมและเทคโนโลยีในการผลิตและแปรรูปสินค้าเกษตรตลอดห่วงโซ่อุปทาน ให้ความสำคัญกับการเข้าถึงเทคโนโลยีในการแปรรูปสินค้าเกษตร การรวมกลุ่มในรูปแบบสหกรณ์เพื่อลดต้นทุนค่าเครื่องจักรกลการเกษตร พัฒนาสินค้าที่มีศักยภาพเข้าสู่ระบบการผลิตในกลุ่มเกษตรปลอดภัย เกษตรอินทรีย์ และเกษตรแปรรูปที่สร้างมูลค่าเพิ่มสูง พร้อมทั้งส่งเสริมการวิจัยและพัฒนานวัตกรรมสู่การผลิตเชิงพาณิชย์ พัฒนาการองค์ความรู้และภูมิปัญญาที่ทันสมัย มีประสิทธิภาพในการแปรรูป สร้างความแตกต่าง และเพิ่มมูลค่าในผลิตภัณฑ์และสินค้าเกษตร รวมทั้งการผลักดันเทคโนโลยีและนวัตกรรมการแปรรูปสินค้าเกษตรขั้นสูงที่มีคุณค่าเฉพาะ และผลิตภัณฑ์คุณภาพสูงที่สอดคล้องกับความต้องการของตลาดไปสู่การผลิตเชิงพาณิชย์ สนับสนุนการนำเทคโนโลยี นวัตกรรมสมัยใหม่มาใช้ในกระบวนการผลิตหลังการเก็บเกี่ยวและการแปรรูป และการสร้างตราสินค้า และขยายช่องทางการตลาดด้วยระบบเทคโนโลยีสารสนเทศ

๕. ส่งเสริมเกษตรอัจฉริยะและการพัฒนาศักยภาพการผลิต เพื่อเพิ่มประสิทธิภาพการผลิตทั้งในเชิงปริมาณและคุณภาพ โดยอาศัยเทคโนโลยีและนวัตกรรมการเกษตรในรูปแบบต่าง ๆ รวมถึงการใช้และการเข้าถึงเทคโนโลยีการเกษตร เทคโนโลยีดิจิทัลและระบบข้อมูลสำหรับวางแผนการผลิต พัฒนาศักยภาพเกษตรกรในการเข้าถึงและใช้ประโยชน์จากเทคโนโลยีและนวัตกรรมทางการเกษตร การจัดการภาคเกษตรที่เป็นมิตรกับสิ่งแวดล้อม รวมถึงองค์ความรู้ด้านการผลิตและการตลาดต่าง ๆ ตลอดจนการใช้ประโยชน์จาก เทคโนโลยีดิจิทัล ฐานข้อมูลสารสนเทศทางการเกษตรต่างๆ เพื่อการวางแผนการเกษตร และพัฒนาเกษตรกรให้เป็นเกษตรกรอัจฉริยะที่มีขีดความสามารถในการแข่งขัน ส่งเสริมกลุ่มเกษตรกรรุ่นใหม่ทั้งกลุ่ม smart farmer และ Young Smart farmer ที่สามารถนำองค์ความรู้ไปประยุกต์ใช้พัฒนาไปสู่รูปแบบฟาร์มอัจฉริยะ

๖. พัฒนาระบบนิเวศการเกษตรเพื่อสนับสนุนให้เกิดการพัฒนาเกษตรกรรมและภาคเกษตรทั้ง

ระบบ สนับสนุนส่งเสริมระบบนิเวศของภาคเกษตรในด้านต่างๆ อาทิ ส่งเสริมกระบวนการผลิตที่มีคุณภาพ มาตรฐาน สร้างมูลค่าเพิ่มให้กับผลิตภัณฑ์ เพื่อให้มีการเจริญเติบโตอย่างต่อเนื่องและเข้มแข็ง เพิ่มประสิทธิภาพและการจัดการฐานทรัพยากรทางการเกษตร การจัดการน้ำเพื่อการเกษตรและชุมชนอย่างมีประสิทธิภาพ การบริหารจัดการพื้นที่เกษตรกรรมอย่างเหมาะสม สร้างความมั่นคงด้านอาหารและโภชนาการ ให้เกิดขึ้นในระดับครัวเรือน ชุมชน ท้องถิ่น สนับสนุนให้ชุมชนทำการเกษตรของท้องถิ่น เพื่อเป็นแหล่งอาหารของชุมชน ส่งเสริมการทำเกษตรตามหลักการปรัชญาของเศรษฐกิจพอเพียง สร้างเสถียรภาพด้านรายได้ของเกษตรกรและประชาชน พัฒนาระบบข้อมูลสารสนเทศ และการเฝ้าระวังและเตือนภัยสินค้าเกษตร ส่งเสริมให้มีการพัฒนาระบบฐานข้อมูลสารสนเทศการเกษตรที่มีมาตรฐานและครบวงจร ส่งเสริมการรวมกลุ่มเกษตรกร เพื่อสร้างความเข้มแข็งและพัฒนาเครือข่ายความร่วมมือระหว่างวิสาหกิจชุมชนและสหกรณ์ การเพิ่มขีดความสามารถและการยกระดับสถาบันเกษตรกรที่ขึ้นทะเบียนกับกระทรวงเกษตรและสหกรณ์ ควรต้องให้ความสำคัญกับการสร้างและพัฒนาบุคลากรของสถาบัน เกษตรกรให้มียุทธศาสตร์ความรู้ในการดำเนินธุรกิจ การบริหารจัดการองค์กร และการบริหารงานของสถาบันเกษตรกร ส่งเสริมวิจัยพัฒนาเทคโนโลยีและนวัตกรรม สนับสนุนภาคเกษตร พัฒนาศักยภาพเกษตรกรในการเข้าถึงองค์ความรู้และเทคโนโลยีด้านการผลิตและการตลาด เทคโนโลยีดิจิทัล และข้อมูลสารสนเทศ พัฒนาคุณภาพมาตรฐานสินค้าและผลิตภัณฑ์ และส่งเสริมด้านการตลาดสินค้าเกษตรและผลิตภัณฑ์การเกษตร โดยใช้เทคโนโลยีและเครื่องมือต่าง ๆ ในการส่งเสริมและขยายตลาดสินค้าเกษตรและผลิตภัณฑ์การเกษตรในรูปแบบต่าง ๆ โดยการใช้สื่อแบบดั้งเดิมและบนอินเทอร์เน็ต รวมทั้งการพัฒนาด้านโลจิสติกส์การเกษตร

แผนงาน: พัฒนาการผลิตตามระบบเกษตรกรรมยั่งยืน เชื่อมโยงสู่อุตสาหกรรมแปรรูปมูลค่าสูง		
ต้นน้ำ	กลางน้ำ	ปลายน้ำ
<p>ยกระดับความสามารถของเกษตรกรและชุมชนในการพัฒนาสินค้าเกษตรอัตลักษณ์พื้นถิ่น พัฒนาองค์ความรู้และภูมิปัญญาที่ทันสมัย มีประสิทธิภาพในการแปรรูป สร้างความแตกต่าง และเพิ่มมูลค่าในผลิตภัณฑ์และสินค้าเกษตร</p> <p>การบริหารจัดการฐานทรัพยากรทางเกษตรและระบบการผลิตเกษตรปลอดภัยที่เป็นมิตรต่อสิ่งแวดล้อม ส่งเสริมการวิจัยและพัฒนา นวัตกรรมสู่การผลิตเชิงพาณิชย์ พัฒนาองค์ความรู้และภูมิปัญญาที่ทันสมัย มีประสิทธิภาพ</p> <p>เพิ่มประสิทธิภาพและการจัดการฐานทรัพยากรทางการเกษตร การจัดการน้ำเพื่อการเกษตรและชุมชนอย่างมีประสิทธิภาพ การบริหารจัดการพื้นที่เกษตรกรรมอย่างเหมาะสม การพัฒนาระบบฐานข้อมูลสารสนเทศ การเกษตรที่มีมาตรฐานและครบวงจร</p> <p>การบริหารจัดการน้ำเพื่อการเกษตรทั้งระบบ การพัฒนาโครงสร้างพื้นฐานและโลจิสติกส์การเกษตร</p>	<p>Lamphun Food Valley พัฒนาและยกระดับเกษตรพอเพียง เกษตรสุขภาพ เกษตรแปรรูป เกษตรมูลค่าสูง</p> <p>พัฒนากระบวนการผลิตและบรรจุภัณฑ์ เพื่อให้มีสินค้าอัตลักษณ์พื้นถิ่นออกสู่ตลาดสม่ำเสมอ ส่งเสริมการพัฒนาคุณภาพมาตรฐานที่ตอบสนองต่อความต้องการของผู้บริโภคที่หลากหลาย</p> <p>พัฒนาระบบนิเวศการเกษตรเพื่อสนับสนุนให้เกิดการพัฒนาเกษตรกรและภาคเกษตรทั้งระบบ การพัฒนาและส่งเสริมการสร้างมูลค่าเพิ่มจากเกษตรชีวภาพ</p> <p>ส่งเสริมกลุ่มเกษตรกรรุ่นใหม่ ทั้งกลุ่ม smart farmer และ Young Smart farmer ยกระดับคุณภาพมาตรฐานของผลิตภัณฑ์และบริการ</p> <p>ส่งเสริมการรวมกลุ่มเกษตรกร เพื่อสร้างความเข้มแข็งและพัฒนาเครือข่ายความร่วมมือระหว่างวิสาหกิจชุมชนและสหกรณ์</p>	<p>ส่งเสริมด้านการขยายตลาดการบริโภคสินค้าเกษตรและอาหารปลอดภัย เพื่อต่อยอดสู่เชิงพาณิชย์ ขยายช่องทาง การตลาดด้วยระบบเทคโนโลยีสารสนเทศ</p> <p>การเชื่อมโยงไปสู่ภาคการผลิตอื่น เช่น การท่องเที่ยวและบริการ การส่งเสริมและขยายตลาดสินค้าเกษตรและผลิตภัณฑ์เกษตรในรูปแบบต่าง ๆ โดยการใช้สื่อแบบดั้งเดิมและบนอินเทอร์เน็ต</p>

ประเด็นการพัฒนาที่ ๔ : เมืองแห่งความมั่นคง มั่งคั่ง ยั่งยืน

วัตถุประสงค์ : เพื่อพัฒนาคุณภาพชีวิตประชาชนทุกระดับสู่ความมั่งคั่ง เสริมสร้างความปลอดภัยในชีวิตและทรัพย์สินและความมั่นคงของมนุษย์ รวมถึงบริหารจัดการทรัพยากรธรรมชาติอย่างยั่งยืนภายใต้สิ่งแวดล้อมที่ดี

เป้าหมายและตัวชี้วัด

เป้าหมาย	ตัวชี้วัด	ค่าเป้าหมาย				
		๒๕๖๖	๒๕๖๗	๒๕๖๘	๒๕๖๙	๒๕๗๐
ประชาชนทุกกลุ่มวัยได้รับการพัฒนาคุณภาพชีวิตที่ดีขึ้น	ร้อยละของประชากรที่อยู่ใต้เส้นความยากจน	๕	๔	๓	๒	๑
การแจ้งความคดีชีวิต ร่างกาย เพศ และคดีประทุษร้ายต่อทรัพย์สิน ลดลง	การแจ้งความคดีชีวิต ร่างกาย เพศ และคดีประทุษร้ายต่อทรัพย์สิน (ต่อแสนคน)*	ต่ำกว่าค่ากลาง	ต่ำกว่าค่ากลาง	ต่ำกว่าค่ากลาง	ต่ำกว่าค่ากลาง	ต่ำกว่าค่ากลาง
เพิ่มประสิทธิภาพในการจัดการหมอกควันและไฟป่า	จุดความร้อน (Hotspot) ลดลงร้อยละจากปีที่ผ่านมา	๕๐	๕๐	๕๐	๕๐	๕๐
ลดจำนวนวันที่ปริมาณฝุ่นละอองขนาดเล็ก (PM๒.๕)เกินค่ามาตรฐาน	จำนวนวันที่ค่า PM ๒.๕ เกินเกณฑ์มาตรฐาน (วัน)	๑๐	๘	๕	๓	๐

แนวทางการพัฒนา

๑. ส่งเสริมและสร้างความเข้มแข็งเศรษฐกิจฐานรากเพื่อพัฒนาคุณภาพชีวิต เสริมสร้างองค์ความรู้และพัฒนาทักษะให้กับกลุ่มผู้มีรายได้น้อย เพื่อยกระดับสู่การเป็นผู้ประกอบการธุรกิจ โดยสร้างโอกาสและการเข้าถึงข้อมูลข่าวสารและความรู้ ทั้งทางด้านเทคโนโลยี และการจัดการคุณภาพและมาตรฐานผลผลิตของตนให้สามารถมีคุณภาพสามารถแข่งขันได้ สามารถเชื่อมโยงและผสมผสานบูรณาการองค์ความรู้จากภูมิปัญญาท้องถิ่นร่วมกับองค์ความรู้ที่สร้างขึ้นใหม่มาปรับใช้ให้เหมาะสมกับภูมิสังคมของชุมชน ที่ครบวงจร ครอบคลุมทั้งต้นน้ำ กลางน้ำ และปลายน้ำ รวมทั้งบริหารจัดการหนี้สินอย่างยั่งยืน โดยการสร้างภูมิคุ้มกันทางการเงินให้กับประชากรที่มีรายได้น้อยผ่านการส่งเสริมการประยุกต์ใช้หลักปรัชญาของเศรษฐกิจพอเพียง สนับสนุนแหล่งทุนเน้นส่งเสริมการรวมกลุ่มในรูปแบบที่มีโครงสร้างกระจายรายได้ ทั้งวิสาหกิจชุมชน สหกรณ์ และวิสาหกิจเพื่อสังคม การพัฒนาช่องทางการตลาดและเครือข่าย เพื่อให้เกิดการจัดการกลไกการตลาดครบวงจรในรูปแบบการค้าที่เป็นธรรม

๒. การเสริมสร้างสุขภาวะที่ดีของคนทุกช่วงวัย โดยสร้างความรู้ด้านสุขภาวะ การป้องกันและควบคุมปัจจัยเสี่ยงที่คุกคามสุขภาวะ การสร้างสภาพแวดล้อมที่เอื้อต่อการมีสุขภาวะที่ดี การส่งเสริมให้ชุมชนเป็นฐานในการสร้างสุขภาวะที่ดีในทุกพื้นที่ และการพัฒนาระบบบริการสุขภาพที่ทันสมัยสนับสนุนการสร้างสุขภาวะที่ดี พัฒนากลไกการบริหารจัดการพัฒนาบุคลากรด้านสุขภาพตลอดจนส่งเสริมและพัฒนาศักยภาพของเครือข่ายด้านสุขภาพ รวมทั้งการพัฒนาและสร้างระบบรับมือและปรับตัวต่อโรคอุบัติใหม่และโรคอุบัติซ้ำ การส่งเสริมสุขภาพการออกกำลังกาย และกีฬาขั้นพื้นฐานให้กลายเป็นวิถีชีวิต และการส่งเสริมให้ประชาชนมีส่วนร่วมในกิจกรรมออกกำลังกาย กีฬาและนันทนาการ พัฒนาโครงสร้างพื้นฐาน อุปกรณ์ สถานที่ และสิ่งอำนวยความสะดวกเพื่อการออกกำลังกาย การเล่นกีฬา หรือการประกอบกิจกรรมนันทนาการที่มีอยู่ในชุมชนเดิมหรือจัดหาใหม่เพิ่มเติม ให้มีความเพียงพอ ปลอดภัย และเหมาะสมกับประชาชนทุกกลุ่มวัยในพื้นที่

๓. เสริมสร้างสังคมคุณภาพผู้สูงอายุเชิงรุก สร้างความตระหนักและส่งเสริมให้ผู้ที่จะเป็นผู้สูงอายุในอนาคตได้มีการเตรียมการให้พร้อมทั้งในมิติสุขภาพ เศรษฐกิจ สังคม และสภาพแวดล้อม และเป็นผู้สูงอายุที่มีกำลัง มีแรง มีความมั่นคงทางรายได้ และพึ่งพาตนเองได้ เพิ่มบทบาททางเศรษฐกิจและสังคมของผู้สูงอายุ ส่งเสริมการนำความรู้ ประสบการณ์ และภูมิปัญญาที่สั่งสมมาตลอดช่วงชีวิตของผู้สูงอายุมาถ่ายทอดสู่คนรุ่นหลัง เพื่อให้เกิดการสืบสานและต่อยอดการพัฒนาสังคม รวมทั้งส่งเสริมการรวมกลุ่มของผู้สูงอายุเพื่อทำกิจกรรมที่เป็นประโยชน์และสามารถช่วยเหลือชุมชนและสังคม เพื่อให้ผู้สูงอายุมีสุขภาพกายที่แข็งแรง สุขภาพจิตที่ดี มีคุณภาพชีวิตที่ดีมีศักดิ์ศรี และมีความสุขในการดำเนินชีวิตในสังคม และสามารถคงไว้ซึ่งศักยภาพและบทบาทในการสร้างสรรค์สังคม เป็นอีกหนึ่งแรงพลังในการช่วยขับเคลื่อนและพัฒนาประเทศได้ เช่นเดียวกับช่วงวัยอื่น ๆ

๔. เสริมสร้างเมืองแห่งการศึกษาและเรียนรู้และพัฒนาคุณภาพทรัพยากรบุคคลในทุกช่วงวัย มุ่งเน้นการสร้างสภาพแวดล้อมที่เอื้อต่อการพัฒนา ตั้งแต่ช่วงการตั้งครรภ์ ปฐมวัย วัยเรียน วัยรุ่น วัยแรงงาน และวัยผู้สูงอายุ เพื่อสร้างสภาพแวดล้อมที่ส่งเสริมการพัฒนาและเสริมสร้างศักยภาพมนุษย์และสร้างทรัพยากรมนุษย์ที่มีศักยภาพ มีทักษะความรู้ เป็นคนดี มีวินัย เรียนรู้ได้ด้วยตนเองในทุกช่วงวัย มีความรอบรู้ทางการเงิน มีความสามารถในการวางแผนชีวิตและการวางแผนทางการเงินที่เหมาะสมในแต่ละช่วงวัย และความสามารถในการดำรงชีวิตอย่างมีคุณค่า และการพัฒนาการเรียนรู้และเปิดพื้นที่การเรียนรู้ของเมือง ออกแบบระบบการเรียนรู้รูปแบบใหม่ พัฒนาระบบการเรียนรู้ตลอดชีวิต การวางพื้นฐานระบบรองรับการเรียนรู้ โดยใช้ดิจิทัลแพลตฟอร์ม การพัฒนาศักยภาพตามความถนัดและความสามารถของพหุปัญญาของมนุษย์ที่หลากหลาย สร้างสภาพแวดล้อมของเมืองให้เอื้อต่อการเรียนรู้และพัฒนาทักษะที่หลากหลายที่เป็นการดำเนินชีวิต

๕. การเสริมสร้างพลังทางสังคมเพื่อเสริมสร้างความเข้มแข็งในการพัฒนา การสร้างพื้นที่ให้เกิดการปรึกษาหารือ สร้างความเข้าใจและยอมรับถึงคุณค่าและความแตกต่าง และสร้างเป้าหมายร่วมหรือจุดร่วมอย่างสร้างสรรค์ เสริมสร้างสังคมแห่งการให้และช่วยเหลือกันและกัน เพิ่มขีดความสามารถของชุมชนท้องถิ่นในการพัฒนา การพึ่งตนเอง และการจัดการตนเอง ส่งเสริมให้มีระบบการสนับสนุนความเข้มแข็งและเพิ่มขีดความสามารถของชุมชนท้องถิ่นที่ครอบคลุมทุกมิติตั้งแต่ เศรษฐกิจ สังคม ทรัพยากรและสิ่งแวดล้อม และการขับเคลื่อนนโยบายสาธารณะ ตั้งแต่ระดับชุมชน ตำบล อำเภอ จังหวัด เน้นการมีส่วนร่วมของทุกภาคส่วน เสริมสร้างผู้นำการเปลี่ยนแปลงสามวัยในท้องถิ่น

๖. เสริมสร้างความปลอดภัยในชีวิตและทรัพย์สินและความมั่นคงของมนุษย์ รวมทั้งการป้องกันและแก้ไขปัญหามั่นคงทางไซเบอร์ แรงงานต่างด้าว การค้ามนุษย์และอุบัติเหตุบนท้องถนน โดยมุ่งเน้นการปลูกจิตสำนึก และเสริมสร้างความเป็นพลเมือง ในการแก้ไขปัญหาด้านความมั่นคงของมนุษย์ในระยะยาว รวมทั้งใช้หลักการแก้ไขปัญหาแบบบูรณาการ เพื่อให้สามารถดำเนินการแก้ไขร่วมกับทุกภาคส่วนที่เกี่ยวข้องได้อย่างมีประสิทธิภาพ

๗. เสริมสร้างความมั่นคงของสถาบันหลักของชาติ ภายใต้การปกครองระบอบประชาธิปไตย อันมีพระมหากษัตริย์ทรงเป็นประมุข โดยปลูกฝังและสร้างความตระหนักถึงความสำคัญของสถาบันหลักของชาติ วัฒนธรรมเสริมสร้างความรักและภาคภูมิใจในความเป็นคนไทยและชาติไทย ผ่านทางกลไกต่าง ๆ รวมถึงการศึกษาประวัติศาสตร์ในเชิงสร้างสรรค์ น้อมนำและเผยแพร่ศาสตร์พระราชา หลักปรัชญาของเศรษฐกิจพอเพียง รวมถึงแนวทางพระราชดำริต่าง ๆ ให้เกิดความเข้าใจอย่างถ่องแท้ และนำไปประยุกต์ปฏิบัติใช้อย่างกว้างขวาง จัดกิจกรรมเฉลิมพระเกียรติและพระราชกรณียกิจอย่างสม่ำเสมอ

๘. การป้องกันและปราบปรามยาเสพติด มุ่งยึดแนวความคิดการแก้ไขปัญหายาเสพติดตั้งแต่ต้นน้ำ กลางน้ำ ปลายน้ำ การเสริมสร้างความเข้มแข็งของหมู่บ้าน การป้องกันยาเสพติดในแต่ละกลุ่มเป้าหมายอย่างเหมาะสมเป็นรูปธรรม โดยการปลูกฝังค่านิยมและองค์ความรู้ที่เหมาะสม การปรับระบบนิเวศที่เหมาะสม โดยการเสริมสร้างปัจจัยที่เอื้อต่อการไม่เข้าไปยุ่งเกี่ยวกับยาเสพติดของแต่ละกลุ่มเป้าหมาย อาทิ ครอบครัว โรงเรียน และชุมชน

๙. การป้องกันและบรรเทาสาธารณภัย ส่งเสริมการลดความเสี่ยงจากสาธารณภัย ด้วยการพัฒนาระบบการเตรียมพร้อมด้านการจัดการสาธารณภัย บูรณาการระบบการจัดการในภาวะฉุกเฉินให้มีมาตรฐาน เอกภาพรองรับสาธารณภัยรูปแบบใหม่ได้ครอบคลุมทุกมิติ เพิ่มประสิทธิภาพการฟื้นฟูอย่างยั่งยืนด้วยการพัฒนา ระบบและมาตรการในการฟื้นฟูที่ดีกว่าเดิมและปลอดภัยกว่าเดิม และขับเคลื่อนการป้องกันและบรรเทา สาธารณภัยด้วยเทคโนโลยีและนวัตกรรม โดยเพิ่มขีดความสามารถและนำเทคโนโลยีและนวัตกรรมมาพัฒนา งานป้องกันและบรรเทาสาธารณภัย

๑๐. การป้องกันและแก้ไขปัญหามอกควัน ส่งเสริมความรู้/เทคโนโลยีใหม่ เพื่อเป็นทางเลือก ของชุมชน พร้อมส่งเสริมให้เลิกพฤติกรรมเผาวัสดุทางการเกษตร พัฒนาองค์ความรู้ด้านเกษตร และส่งเสริมให้เกษตรกรปลูกไม้เศรษฐกิจที่โตเร็ว สนับสนุนการปลูกพืชทดแทนการปลูกพืชเชิงเดี่ยว พัฒนาระบบโครงสร้างเครือข่ายความร่วมมือการทำงานเชิงบูรณาการของหน่วยงานและชุมชนที่เกี่ยวข้องเพื่อ อนุรักษ์พื้นที่ปลูกแลป่าไม้ การทำเกษตรที่ลดการเผา และการลาดตระเวนเพื่อป้องปรามผู้ลักลอบฝ่าฝืนกฎหมาย จัดทำแผนการจัดการและควบคุมการเผาหลังการเก็บเกี่ยว ป้องกันและแก้ไขปัญหามอกควันจากป่า ไฟป่า (จัดชุดลาดตระเวน จัดทำแนวกันไฟ สนับสนุนวัสดุอุปกรณ์ป้องกันไฟ) ประชาสัมพันธ์ สร้างจิตสำนึก และความตระหนักรู้ในทุกภาคส่วนเพื่อลดการเผาและร่วมกันเฝ้าระวัง ป้องกันและแก้ไขปัญหามอกควัน ในชุมชน พัฒนาระบบเฝ้าระวัง ระบบรับแจ้งเหตุและสนับสนุนอุปกรณ์ป้องกันอันตรายจากหมอกควันแก่ ประชาชน

๑๑. อนุรักษ์และฟื้นฟูป่าต้นน้ำ และการพัฒนาระบบบริหารจัดการน้ำที่มีความสมดุล ปลูกป่าเพื่อ เพิ่มพื้นที่ป่าต้นน้ำ โดยการมีส่วนร่วมจากทุกภาคส่วน ฟื้นฟูป่าเสื่อมโทรมให้มีความอุดมสมบูรณ์ ทำฝายชะลอ น้ำ บริหารจัดการป่าชุมชนโดยเน้นการมีส่วนร่วมของทุกภาคส่วน เสริมสร้างศักยภาพบุคลากรและสร้าง เครือข่ายการมีส่วนร่วมของชุมชน/พัฒนาอาสาสมัคร/ประชาชนในการบริหารจัดการ เฝ้าระวังและดูแล ทรัพยากรธรรมชาติ ประชาสัมพันธ์การรับรู้และกระแสนอนุรักษ์ทรัพยากรธรรมชาติและสิ่งแวดล้อมการบริหาร จัดการน้ำทั้งระบบ จัดการน้ำเพื่อชุมชนชนบท จัดการน้ำเพื่อสิ่งแวดล้อม จัดระบบการจัดการน้ำในภาวะวิกฤติ จัดการน้ำในเขตเมือง จัดการน้ำเพื่อการพัฒนา จัดให้มีน้ำอย่างเพียงพอสำหรับการพัฒนาเกษตรและ อุตสาหกรรมตามแผนการเติบโตแบบสีเขียว การท่องเที่ยว และเพื่อผลิตพลังงาน พร้อมมีระบบดูแลน้ำภายใน พื้นที่สำหรับผู้ใช้น้ำในนิคมเกษตร อุตสาหกรรมสมัยใหม่ พื้นที่ชลประทาน พื้นที่เกษตรน้ำฝน พื้นที่เศรษฐกิจ พิเศษ แหล่งท่องเที่ยว เกษตรพลังงาน เกษตรเพิ่มมูลค่าและเป็นมิตรต่อสิ่งแวดล้อมอนุรักษ์และฟื้นฟูแม่น้ำ ลำคลองและแหล่งน้ำธรรมชาติในทุกมิติ

๑๒. การสร้างการเติบโตอย่างยั่งยืนบนสังคมเศรษฐกิจสีเขียว และการจัดการคุณภาพสิ่งแวดล้อมของเมืองทั้งระบบ สนับสนุนการเพิ่มพื้นที่สีเขียวทั้งในเขตเมืองและชุมชน นอกจากนี้ยังจะต้องส่งเสริมการลงทุนและเปลี่ยนแปลงพฤติกรรมการผลิตและการบริโภคไปสู่การผลิตและการบริโภคอย่างยั่งยืน อนุรักษ์และฟื้นฟูระบบนิเวศและแหล่งที่อยู่อาศัยตามธรรมชาติ ที่มีความหลากหลายทางชีวภาพสูง โดยอนุรักษ์และฟื้นฟูระบบนิเวศและแหล่งที่อยู่อาศัยตามธรรมชาติที่มีความหลากหลาย รักษาและเพิ่มพื้นที่สีเขียวที่เป็นมิตรกับสิ่งแวดล้อม ให้ความสำคัญกับการสร้างความสมดุลระหว่างเศรษฐกิจ สังคม และสิ่งแวดล้อม จัดการคุณภาพอากาศ จัดการขยะมูลฝอย การครอบคลุมขยะชุมชน กำจัดขยะ ปรับปรุงฟื้นฟู สถานที่กำจัดขยะให้ดำเนินการถูกต้องตามหลักวิชาการ สนับสนุนการรวมกลุ่มพื้นที่เพื่อจัดการขยะมูลฝอย จัดการสารเคมีในภาคเกษตรทั้งระบบให้เป็นไปตามมาตรฐานสากล จำกัดการใช้สารเคมีป้องกันและกำจัดศัตรูพืช ส่งเสริมให้มีการลดและเลิกการใช้สารเคมีป้องกันและกำจัดศัตรูพืช สำหรับการทำการเกษตรทุกประเภทเพื่อป้องกันการปนเปื้อนของสารเคมีป้องกันและกำจัดศัตรูพืชในสิ่งแวดล้อมในรูปแบบมาตรฐานสากล

แผนงาน : ๑. พัฒนาคอนาภาพชีวิต แก้ไขปัญหาความยากจน พัฒนาผู้สูงอายุ และพัฒนาทักษะฝีมือแรงงาน ๒. เสริมสร้างความมั่นคงภายในและรักษาความสงบเรียบร้อย		
ต้นน้ำ	กลางน้ำ	ปลายน้ำ
<p>สร้างสภาพแวดล้อมที่ส่งเสริมการเรียนรู้ของคนทุกช่วงวัย</p> <p>เสริมสร้างองค์ความรู้และพัฒนาทักษะให้กับกลุ่มผู้วัยได้น้อย</p> <p>พัฒนาหลักสูตรการฝึกอบรมแรงงานให้สอดคล้องกับความต้องการของตลาดแรงงาน</p> <p>พัฒนาระบบการดูแลผู้สูงอายุ โดยการพัฒนาองค์ความรู้ และส่งเสริมการดูแลผู้สูงอายุให้กับผู้สูงอายุ คนในครอบครัว และชุมชนอย่างมีส่วนร่วม</p> <p>พัฒนาโครงสร้างพื้นฐาน ระบบสาธารณสุข สภาพแวดล้อมของเมืองที่ปลอดภัย น่าอยู่</p> <p>เสริมสร้างความปลอดภัยในชีวิตและทรัพย์สินและความมั่นคงของมนุษย์ รวมทั้งการป้องกันและแก้ไขปัญหาคความมั่นคงทางไซเบอร์</p> <p>สร้างความตระหนักถึงความสำคัญของสถาบันหลักของชาติ</p>	<p>การพัฒนารูปแบบการเรียนรู้ ออกแบบระบบการเรียนรู้รูปแบบใหม่ พัฒนาระบบการเรียนรู้ตลอดชีวิต</p> <p>พัฒนาทักษะอาชีพแก่คนยากจนในรูปของกลุ่มอาชีพ และวิชาชีพชุมชน ตลอดจนการเข้าถึงแหล่งเงินทุน</p> <p>การเสริมสร้างสุขภาวะที่ดีของคนทุกช่วงวัย</p> <p>พัฒนาบุคลากรด้านการดูแลผู้สูงอายุระยะยาว (Long Term Care)</p> <p>ส่งเสริมการรวมกลุ่มของผู้สูงอายุ พัฒนาความรู้และยกระดับทักษะแรงงานยกระดับทักษะเดิมให้สูงขึ้น (Upskill) และการพัฒนาศักยภาพเสริมทักษะใหม่ (Reskill)</p> <p>การปรับระบบนิเวศที่เหมาะสม โดยการเสริมสร้างปัจจัยที่เอื้อต่อการไม่เข้าไปยุ่งเกี่ยวกับยาเสพติดของแต่ละกลุ่มเป้าหมาย</p> <p>เพิ่มขีดความสามารถและนำเทคโนโลยีและนวัตกรรมมาพัฒนางานป้องกันและบรรเทาสาธารณภัย</p>	<p>ถ่ายถอดองค์ความรู้ และภูมิปัญญา การสร้างความภาคภูมิใจในรากเหง้าของคนในท้องถิ่น</p> <p>ส่งเสริมการนำความรู้ ประสบการณ์ และภูมิปัญญาที่สั่งสมมาตลอดช่วงชีวิตของผู้สูงอายุมาถ่ายทอดสู่คนรุ่นหลัง</p> <p>ระบบบริการสุขภาพที่ทันสมัยสนับสนุนการสร้างสุขภาวะที่ดี</p> <p>การพัฒนาและสร้างระบบรับมือและปรับตัวต่อโรคอุบัติใหม่และโรคอุบัติซ้ำ</p> <p>การเสริมสร้างพลังทางสังคมเพื่อเสริมสร้างความเข้มแข็งในการพัฒนา</p>

แผนงาน : อนุรักษ์และฟื้นฟูป่าต้นน้ำ พัฒนาระบบบริหารจัดการน้ำที่มีความสมดุล และป้องกันและแก้ไขปัญหาหมอกควัน

ต้นน้ำ	กลางน้ำ	ปลายน้ำ
<p>สนับสนุนการประยุกต์ใช้วิธีการแก้ไขปัญหามอกควันในพื้นที่ที่ประสบความสำเร็จมาปรับใช้ ส่งเสริมความรู้/เทคโนโลยีใหม่ เพื่อเป็นทางเลือกของชุมชน พร้อมส่งเสริมให้เลิกพฤติกรรมเผาวัสดุทางการเกษตร</p> <p>พัฒนาองค์ความรู้ด้านเกษตรและส่งเสริมให้เกษตรกรปลูกไม้เศรษฐกิจที่โตเร็ว สนับสนุนการปลูกพืชทดแทนการปลูกพืชเชิงเดี่ยว</p> <p>ปลูกป่าเพื่อเพิ่มพื้นที่ป่าต้นน้ำ โดยกรมมีส่วนร่วมจากทุกภาคส่วน ฟื้นฟูป่าเสื่อมโทรมให้มีความอุดมสมบูรณ์</p>	<p>พัฒนาระบบโครงสร้างเครือข่ายความร่วมมือการทำงานเชิงบูรณาการของหน่วยงานและชุมชนที่เกี่ยวข้องเพื่ออนุรักษ์ฟื้นฟูและป่าไม้ การทำเกษตรที่ลดการเผา และ การลาดตระเวนเพื่อป้องปรามผู้ลักลอบฝ่าฝืนกฎหมาย</p> <p>จัดทำแผนการจัดการและควบคุมการเผาหลังการเก็บเกี่ยว ป้องกันและแก้ไขปัญหาการบกรกป่า ไฟป่า (จัดชุดลาดตระเวน จัดทำแนวกันไฟ สนับสนุนวัสดุอุปกรณ์ป้องกันไฟ)</p> <p>บริหารจัดการป่าชุมชนโดยเน้นการมีส่วนร่วมของทุกภาคส่วน</p> <p>การจัดการคุณภาพสิ่งแวดล้อมของเมืองทั้งระบบ ให้มีความสำคัญกับการสร้างความสมดุลระหว่างเศรษฐกิจ สังคม และสิ่งแวดล้อม จัดการคุณภาพอากาศ จัดการขยะมูลฝอย</p> <p>การบริหารจัดการน้ำทั้งระบบ</p>	<p>ประชาสัมพันธ์สร้างจิตสำนึกและความตระหนักรู้ในทุกภาคส่วน เพื่อลดการเผาและร่วมกันเฝ้าระวัง ป้องกันและแก้ไขปัญหาหมอกควันในชุมชน</p> <p>ประชาสัมพันธ์การรับรู้และกระแสอนุรักษ์ทรัพยากรธรรมชาติและสิ่งแวดล้อม</p>

แบบสรุปบัญชีรายการชุดโครงการ
[แบบ จ.๑]

บัญชีรายการชุดโครงการสำคัญ		งบประมาณดำเนินการ (๑๐)							
แผนงาน/โครงการ (๖)	ยุทธศาสตร์ชาติ (๗)	แหล่งงบประมาณ (๘)	หน่วยดำเนินการ (๙)	พ.ศ. ๒๕๖๖	พ.ศ. ๒๕๖๗	พ.ศ. ๒๕๖๘	พ.ศ. ๒๕๖๙	พ.ศ. ๒๕๗๐	พ.ศ. ๒๕๖๖-๒๕๗๐
ประเด็นการพัฒนาที่ ๑ : เมืองแห่งวัฒนธรรมอัตลักษณ์วิถีและท่องเที่ยวเชิงสร้างสรรค์									
แผนงาน : พัฒนากลุ่มท่องเที่ยวอารยธรรมล้านนาและมรดกโลก	๒	๑	หน่วยดำเนินการ (๙)	๑๗,๗๓๐,๘๐๐	๖๖,๘๓๐,๘๐๐	๖๒,๘๓๐,๘๐๐	๕๗,๗๓๐,๘๐๐	๕๗,๗๓๐,๘๐๐	๕๗,๗๓๐,๘๐๐
๑. โครงการที่ ๑ โครงการลุ่มเมืองเก่าอัจฉริยะ (Lamphun Smart Heritage City)	๒	๑		๒,๘๐๐,๐๐๐	๙,๑๐๐,๐๐๐	๕,๑๐๐,๐๐๐	-	-	๑๗,๐๐๐,๐๐๐
กิจกรรมหลัก ๑.๑ ศึกษาออกแบบอนุรักษ์ ปรับปรุงสถาปัตยกรรมอาคาร จัดตั้ง หอประวัติศาสตร์ ศิลปวัฒนธรรมเมืองท่งวิทยุชัย : สถาบันลุ่มศึกษา ; สถานที่ศาลากลาง			สำนักงานวัฒนธรรมจังหวัดลำพูน	๘๐๐,๐๐๐	๙,๑๐๐,๐๐๐	๑๐๐,๐๐๐			๑๐,๐๐๐,๐๐๐
กิจกรรมหลัก ๑.๒ ศึกษารวบรวมข้อมูลองค์ความรู้เมืองเก่าทางประวัติศาสตร์ โบราณสถาน วัฒนธรรม สถานที่ศักดิ์สิทธิ์ ข้อมูลหรือเกียรติภูมิพระนางจามเทวี โดยใช้นวัตกรรมเทคโนโลยีแพลตฟอร์มดิจิทัล (ข้อมูลลำพูนศึกษา)			สำนักงานวัฒนธรรมจังหวัดลำพูน	๒,๐๐๐,๐๐๐					๒,๐๐๐,๐๐๐
กิจกรรมหลัก ๑.๓ การพัฒนาระบบโครงข่ายขนส่งนักท่องเที่ยวเชื่อมเทศบาลเมืองลำพูน เทศบาลตำบลเวียงยอง และองค์การบริหารส่วนตำบลบ้านเรือน			สำนักงานขนส่งจังหวัดลำพูน			๕,๐๐๐,๐๐๐			๕,๐๐๐,๐๐๐
๒. โครงการที่ ๒ โครงการส่งเสริมการมีส่วนร่วมการอนุรักษ์และพัฒนาเมืองเก่าเมืองลำพูน ปี ๒๕๖๖	๒	๑		๒,๐๘๕,๘๐๐	๒,๐๘๕,๘๐๐	๒,๐๘๕,๘๐๐	๒,๐๘๕,๘๐๐	๒,๐๘๕,๘๐๐	๑๐,๔๒๙,๐๐๐
กิจกรรมหลักที่ ๒.๑ กิจกรรมการทบทวนแผนแม่บทและผังแม่บทการอนุรักษ์และพัฒนาเมืองเก่าลำพูน			สำนักงานทรัพยากรธรรมชาติและสิ่งแวดล้อมจังหวัดลำพูน	๖๗๗,๙๐๐	๖๗๗,๙๐๐	๖๗๗,๙๐๐	๖๗๗,๙๐๐	๖๗๗,๙๐๐	๓,๓๕๑,๕๐๐
กิจกรรมหลักที่ ๒.๒ กิจกรรมสร้างเครือข่ายความร่วมมืออนุรักษ์และพัฒนาเมืองเก่าลำพูน			สำนักงานทรัพยากรธรรมชาติและสิ่งแวดล้อมจังหวัดลำพูน	๑๙๘,๖๐๐	๑๙๘,๖๐๐	๑๙๘,๖๐๐	๑๙๘,๖๐๐	๑๙๘,๖๐๐	๙๙๓,๐๐๐
กิจกรรมหลักที่ ๒.๓ กิจกรรมปลูกจิตสำนึกให้แก่เยาวชนอนุรักษ์และพัฒนาเมืองเก่า			สำนักงานทรัพยากรธรรมชาติและสิ่งแวดล้อมจังหวัดลำพูน	๕๖๙,๓๐๐	๕๖๙,๓๐๐	๕๖๙,๓๐๐	๕๖๙,๓๐๐	๕๖๙,๓๐๐	๒,๘๕๖,๕๐๐

บัญชีรายการชุดโครงการสำคัญ			งบประมาณดำเนินงาน (๑๐)					
แผนงาน/โครงการ (๖)	ยุทธศาสตร์ ชาติ (๗)	แหล่ง งบประมาณ (๘)	หน่วยงานบริหารโครงการ (๘)	หน่วยงานทรัพยากรธรรมชาติและสิ่งแวดล้อมจังหวัดลำพูน	หน่วยงานทรัพยากรธรรมชาติและสิ่งแวดล้อมจังหวัดลำพูน	หน่วยงานทรัพยากรธรรมชาติและสิ่งแวดล้อมจังหวัดลำพูน	หน่วยงานทรัพยากรธรรมชาติและสิ่งแวดล้อมจังหวัดลำพูน	หน่วยงานทรัพยากรธรรมชาติและสิ่งแวดล้อมจังหวัดลำพูน
กิจกรรมหลักที่ ๒.๔ กิจกรรมประชาสัมพันธ์ผ่าน Digital Content			สำนักงานทรัพยากรธรรมชาติและสิ่งแวดล้อมจังหวัดลำพูน	๕๐๐,๐๐๐	๕๐๐,๐๐๐	๕๐๐,๐๐๐	๕๐๐,๐๐๐	๕๐๐,๐๐๐
กิจกรรมหลักที่ ๒.๕ กิจกรรมการสร้างเครือข่ายผู้นำความคิด ผู้นำชุมชนในการอนุรักษ์และพัฒนาเมืองเก่าลำพูน			สำนักงานทรัพยากรธรรมชาติและสิ่งแวดล้อมจังหวัดลำพูน	๒๒,๖๐๐	๒๒,๖๐๐	๒๒,๖๐๐	๒๒,๖๐๐	๒๒,๖๐๐
กิจกรรมหลักที่ ๒.๖ กิจกรรมการสร้างเครือข่ายประชาชนในการให้ความร่วมมืออนุรักษ์และพัฒนาเมืองเก่าลำพูน			สำนักงานทรัพยากรธรรมชาติและสิ่งแวดล้อมจังหวัดลำพูน	๘๗,๔๐๐	๘๗,๔๐๐	๘๗,๔๐๐	๘๗,๔๐๐	๘๗,๔๐๐
กิจกรรมหลักที่ ๒.๗ กิจกรรมการบริหารโครงการ			สำนักงานทรัพยากรธรรมชาติและสิ่งแวดล้อมจังหวัดลำพูน	๓๐,๐๐๐	๓๐,๐๐๐	๓๐,๐๐๐	๓๐,๐๐๐	๓๐,๐๐๐
๓. โครงการที่ ๓ โครงการศึกษา สํารวจ วิจัยศิลปะสถาปัตยกรรมอันทรงคุณค่าทางประวัติศาสตร์เพื่อสร้างองค์ความรู้เรื่องเมืองเก่าลำพูน	๒	๑		๕,๐๐๐,๐๐๐	๕,๐๐๐,๐๐๐	๕,๐๐๐,๐๐๐	๕,๐๐๐,๐๐๐	๕,๐๐๐,๐๐๐
กิจกรรมหลักที่ ๓.๑ กิจกรรมการจัดเก็บข้อมูลด้านประวัติศาสตร์แบบรายละเอียดทางสถาปัตยกรรมและงานศิลปกรรมต่างๆ ภายในวัดที่อยู่ในเขตเมืองเก่า			สำนักงานทรัพยากรธรรมชาติและสิ่งแวดล้อมจังหวัดลำพูน	๓,๐๐๐,๐๐๐	๓,๐๐๐,๐๐๐	๓,๐๐๐,๐๐๐	๓,๐๐๐,๐๐๐	๓,๐๐๐,๐๐๐
กิจกรรมหลักที่ ๓.๒ กิจกรรมการจัดทำคู่มือองค์ความรู้เชิงประวัติศาสตร์เมืองเก่าลำพูนสำหรับประชาชนทั่วไป และสำหรับเยาวชน			สำนักงานทรัพยากรธรรมชาติและสิ่งแวดล้อมจังหวัดลำพูน	๒,๐๐๐,๐๐๐	๒,๐๐๐,๐๐๐	๒,๐๐๐,๐๐๐	๒,๐๐๐,๐๐๐	๒,๐๐๐,๐๐๐
๔. โครงการที่ ๔ โครงการขับเคลื่อนลำพูนสู่เมืองมรดกโลก	๒	๑		๕๓๐,๐๐๐	๕๓๐,๐๐๐	๕๓๐,๐๐๐	๕๓๐,๐๐๐	๕๓๐,๐๐๐
กิจกรรมหลักที่ ๔.๑ กิจกรรมการนำเสนอมือเมืองเก่าลำพูนสู่เมืองมรดกโลก			สำนักงานทรัพยากรธรรมชาติและสิ่งแวดล้อมจังหวัดลำพูน	๑๖๔,๑๐๐	๑๖๔,๑๐๐	๑๖๔,๑๐๐	๑๖๔,๑๐๐	๑๖๔,๑๐๐
กิจกรรมหลักที่ ๔.๒ กิจกรรมการประชาสัมพันธ์ลำพูนสู่เมืองมรดกโลก			สำนักงานทรัพยากรธรรมชาติและสิ่งแวดล้อมจังหวัดลำพูน	๓๕๐,๐๐๐	๓๕๐,๐๐๐	๓๕๐,๐๐๐	๓๕๐,๐๐๐	๓๕๐,๐๐๐

บัญชีรายการชุดโครงการสำคัญ		งบประมาณดำเนินงาน (๑๐)							
แผนงาน/โครงการ (๖)	ยุทธศาสตร์ ชาติ (๗)	แหล่ง งบประมาณ (๘)	หน่วยงานจัดการ (๙)	พ.ศ. ๒๕๖๖	พ.ศ. ๒๕๖๗	พ.ศ. ๒๕๖๘	พ.ศ. ๒๕๖๙	พ.ศ. ๒๕๗๐	พ.ศ. ๒๕๖๖-๒๕๗๐
กิจกรรมหลักที่ ๔.๓ กิจกรรมติดตามและบริหารโครงการ			สำนักงานทรัพยากรธรรมชาติและสิ่งแวดล้อมจังหวัดลำพูน	๒๕,๙๐๐	๒๕,๙๐๐	๒๕,๙๐๐	๒๕,๙๐๐	๒๕,๙๐๐	๑๒๙,๕๐๐
๕. โครงการที่ ๕ โครงการลำพูนเมืองแห่งการท่องเที่ยวเชิงวัฒนธรรมและอัตลักษณ์วิถีเศรษฐกิจสร้างสรรค์	๒	๑		๘,๒๐๐,๐๐๐	๘,๒๐๐,๐๐๐	๘,๒๐๐,๐๐๐	๘,๒๐๐,๐๐๐	๘,๒๐๐,๐๐๐	๔๑,๐๐๐,๐๐๐
กิจกรรมหลักที่ ๕.๑ ส่งเสริมเส้นทางท่องเที่ยวเชิงประวัติศาสตร์นครทริภุญชัย สุภาราษฎาเศรษฐกิจเชิงสร้างสรรค์			สำนักงานวัฒนธรรมจังหวัดลำพูน	๑,๒๐๐,๐๐๐	๑,๒๐๐,๐๐๐	๑,๒๐๐,๐๐๐	๑,๒๐๐,๐๐๐	๑,๒๐๐,๐๐๐	๖,๐๐๐,๐๐๐
กิจกรรมหลักที่ ๕.๒ ส่งเสริมเส้นทางเมืองแก่นนครลำพูน โดยกระบวนการพัฒนาการท่องเที่ยวเชิงวัฒนธรรม			สำนักงานวัฒนธรรมจังหวัดลำพูน	๑,๕๐๐,๐๐๐	๑,๕๐๐,๐๐๐	๑,๕๐๐,๐๐๐	๑,๕๐๐,๐๐๐	๑,๕๐๐,๐๐๐	๗,๕๐๐,๐๐๐
กิจกรรมหลักที่ ๕.๓ พัฒนาแหล่งท่องเที่ยวชุมชนเชิงวัฒนธรรมชาติพันธุ์เพื่อเสริมสร้างเศรษฐกิจฐานราก			สำนักงานวัฒนธรรมจังหวัดลำพูน	๑,๕๐๐,๐๐๐	๑,๕๐๐,๐๐๐	๑,๕๐๐,๐๐๐	๑,๕๐๐,๐๐๐	๑,๕๐๐,๐๐๐	๗,๕๐๐,๐๐๐
กิจกรรมหลักที่ ๕.๔ ส่งเสริมอัตลักษณ์ประเพณีและวัฒนธรรมท้องถิ่นของชาติพันธุ์			สำนักงานวัฒนธรรมจังหวัดลำพูน	๓,๐๐๐,๐๐๐	๓,๐๐๐,๐๐๐	๓,๐๐๐,๐๐๐	๓,๐๐๐,๐๐๐	๓,๐๐๐,๐๐๐	๑๕,๐๐๐,๐๐๐
กิจกรรมหลักที่ ๕.๕ ตลาดวัฒนธรรม ถนนสายวัฒนธรรมจังหวัดลำพูน			สำนักงานวัฒนธรรมจังหวัดลำพูน	๑,๐๐๐,๐๐๐	๑,๐๐๐,๐๐๐	๑,๐๐๐,๐๐๐	๑,๐๐๐,๐๐๐	๑,๐๐๐,๐๐๐	๕,๐๐๐,๐๐๐
๖. โครงการที่ ๖ โครงการพัฒนากิจกรรมการท่องเที่ยวและกีฬาเชิงสร้างสรรค์ : Lamphun Sport Tourism Wellness Thailand	๒	๑		๔,๐๐๐,๐๐๐	๔,๐๐๐,๐๐๐	๔,๐๐๐,๐๐๐	๔,๐๐๐,๐๐๐	๔,๐๐๐,๐๐๐	๒๐,๐๐๐,๐๐๐
กิจกรรมหลักที่ ๖.๑ กิจกรรมพัฒนาเส้นทางท่องเที่ยวเชื่อมโยงท่องเที่ยวชุมชน (Lamphun Story Telling)			สำนักงานการท่องเที่ยวและกีฬาจังหวัดลำพูน	๒,๐๐๐,๐๐๐	๒,๐๐๐,๐๐๐	๒,๐๐๐,๐๐๐	๒,๐๐๐,๐๐๐	๒,๐๐๐,๐๐๐	๑๐,๐๐๐,๐๐๐
กิจกรรมหลักที่ ๖.๒ กิจกรรมการส่งเสริมการท่องเที่ยวเชิงกีฬาและการท่องเที่ยวเชิงสุขภาพ			สำนักงานการท่องเที่ยวและกีฬาจังหวัดลำพูน	๑,๐๐๐,๐๐๐	๑,๐๐๐,๐๐๐	๑,๐๐๐,๐๐๐	๑,๐๐๐,๐๐๐	๑,๐๐๐,๐๐๐	๕,๐๐๐,๐๐๐
กิจกรรมหลักที่ ๖.๓ กิจกรรมการท่องเที่ยวเชิงสร้างสรรค์			สำนักงานการท่องเที่ยวและกีฬาจังหวัดลำพูน	๑,๐๐๐,๐๐๐	๑,๐๐๐,๐๐๐	๑,๐๐๐,๐๐๐	๑,๐๐๐,๐๐๐	๑,๐๐๐,๐๐๐	๕,๐๐๐,๐๐๐

บัญชีรายการชุดโครงการสำคัญ			งบประมาณดำเนินงาน (๑๐)						
แผนงาน/โครงการ (๖)	ยุทธศาสตร์ ชาติ (๗)	แหล่ง งบประมาณ (๘)	หน่วยงานบริหาร (๙)	พ.ศ. ๒๕๖๖	พ.ศ. ๒๕๖๗	พ.ศ. ๒๕๖๘	พ.ศ. ๒๕๖๙	พ.ศ. ๒๕๗๐	พ.ศ. ๒๕๖๖-๒๕๗๐
๗. โครงการที่ ๗ โครงการสร้างแรงบันดาลใจแก่เด็กและเยาวชน เมืองเศรษฐกิจ สังคม วัฒนธรรม สร้างสรรค์	๒	๑		๗,๐๘๐,๐๐๐	๗,๐๘๐,๐๐๐	๗,๐๘๐,๐๐๐	๗,๐๘๐,๐๐๐	๗,๐๘๐,๐๐๐	๓๕,๔๐๐,๐๐๐
กิจกรรมหลักที่ ๗.๑ ผลิตคลิปวิดีโอ/ดิจิทัลโพสท์/ ป้ายคำศัพท์ สนับสนุนการขับเคลื่อนประเด็นเมืองการ ท่องเที่ยวเชิงสร้างสรรค์และวัฒนธรรมอัตลักษณ์วิถี			สำนักงานประชาสัมพันธ์ จังหวัดลำพูน	๑๕๖,๐๐๐	๑๕๖,๐๐๐	๑๕๖,๐๐๐	๑๕๖,๐๐๐	๑๕๖,๐๐๐	๗๘๖,๐๐๐
กิจกรรมหลักที่ ๗.๒ ผลิตคลิปวิดีโอ/ดิจิทัลโพสท์/ ถ่ายทอดสดผ่านสื่อโซเชียลมีเดีย/ป้ายคำศัพท์สนับสนุน การขับเคลื่อนประเด็นเมืองอุตสาหกรรม ทัศนอุตสาหกรรม และเศรษฐกิจสร้างสรรค์			สำนักงานประชาสัมพันธ์ จังหวัดลำพูน	๑๖๘,๐๐๐	๑๖๘,๐๐๐	๑๖๘,๐๐๐	๑๖๘,๐๐๐	๑๖๘,๐๐๐	๘๕๐,๐๐๐
กิจกรรมหลักที่ ๗.๓ ผลิตคลิปวิดีโอ/ดิจิทัลโพสท์/ ถ่ายทอดสดผ่านสื่อโซเชียลมีเดีย สนับสนุนการขับเคลื่อน ประเด็นเมืองสุขภาพ และเกษตรนวัตกรรมสร้างสรรค์			สำนักงานประชาสัมพันธ์ จังหวัดลำพูน	๙๐,๐๐๐	๙๐,๐๐๐	๙๐,๐๐๐	๙๐,๐๐๐	๙๐,๐๐๐	๔๕๐,๐๐๐
กิจกรรมหลักที่ ๗.๔ ผลิตคลิปวิดีโอ/ดิจิทัลโพสท์ สนับสนุนการขับเคลื่อนประเด็นความมั่นคง มั่งคั่ง ยั่งยืน			สำนักงานประชาสัมพันธ์ จังหวัดลำพูน	๖๖,๐๐๐	๖๖,๐๐๐	๖๖,๐๐๐	๖๖,๐๐๐	๖๖,๐๐๐	๓๓๐,๐๐๐
กิจกรรมหลักที่ ๗.๕ การประชาสัมพันธ์ผลการ ดำเนินงานการพัฒนาจังหวัดภายใต้การขับเคลื่อนแผน อัตลักษณ์ลำพูนเมืองเศรษฐกิจ สังคม วัฒนธรรมสร้างสรรค์ ผ่านสื่อมวลชน			สำนักงานประชาสัมพันธ์ จังหวัดลำพูน	๑๐๐,๐๐๐	๑๐๐,๐๐๐	๑๐๐,๐๐๐	๑๐๐,๐๐๐	๑๐๐,๐๐๐	๕๐๐,๐๐๐
กิจกรรมหลักที่ ๗.๖ ส่งเสริมการขาย การจัดแสดงและ จำหน่ายผลิตภัณฑ์ด้านการท่องเที่ยวของจังหวัดลำพูน			สำนักงานการท่องเที่ยวและ กีฬาจังหวัดลำพูน	๓,๐๐๐,๐๐๐	๓,๐๐๐,๐๐๐	๓,๐๐๐,๐๐๐	๓,๐๐๐,๐๐๐	๓,๐๐๐,๐๐๐	๑๕,๐๐๐,๐๐๐
กิจกรรมหลักที่ ๗.๗ การประชาสัมพันธ์การท่องเที่ยว เชิงวัฒนธรรมลำพูนผ่านสื่อสิ่งพิมพ์ และ Social Media			สำนักงานการท่องเที่ยวและ กีฬาจังหวัดลำพูน	๓,๕๐๐,๐๐๐	๓,๕๐๐,๐๐๐	๓,๕๐๐,๐๐๐	๓,๕๐๐,๐๐๐	๓,๕๐๐,๐๐๐	๑๗,๕๐๐,๐๐๐
๘. โครงการที่ ๘ โครงการพัฒนาศักยภาพบุคลากร ผู้ประกอบการ และมาตรฐานการจัดการท่องเที่ยวโดย ชุมชน	๒	๑		๘๓๕,๐๐๐	๘๓๕,๐๐๐	๘๓๕,๐๐๐	๘๓๕,๐๐๐	๘๓๕,๐๐๐	๔,๑๗๕,๐๐๐

บัญชีรายการชุดโครงการสำคัญ				งบประมาณดำเนินงาน (๑๐)					
แผนงาน/โครงการ (๖)	ยุทธศาสตร์ ชาติ (๗)	แหล่ง งบประมาณ (๘)	หน่วยงานจัดการ (๙)	พ.ศ. ๒๕๖๖	พ.ศ. ๒๕๖๗	พ.ศ. ๒๕๖๘	พ.ศ. ๒๕๖๙	พ.ศ. ๒๕๗๐	พ.ศ. ๒๕๖๖-๒๕๗๐
กิจกรรมหลักที่ ๘.๑ กิจกรรมฝึกอบรมเพื่อพัฒนา ศักยภาพบุคลากร และผู้ประกอบการด้านการท่องเที่ยว			สำนักงานการท่องเที่ยวและ กีฬาจังหวัดลำพูน	๒๔๐,๐๐๐	๒๔๐,๐๐๐	๒๔๐,๐๐๐	๒๔๐,๐๐๐	๒๔๐,๐๐๐	๑,๒๐๐,๐๐๐
กิจกรรมหลักที่ ๘.๒ กิจกรรมฝึกอบรมมาตรฐานการ จัดการท่องเที่ยวโดยชุมชน			สำนักงานการท่องเที่ยวและ กีฬาจังหวัดลำพูน	๒๔๐,๐๐๐	๒๔๐,๐๐๐	๒๔๐,๐๐๐	๒๔๐,๐๐๐	๒๔๐,๐๐๐	๑,๒๐๐,๐๐๐
กิจกรรมหลักที่ ๘.๓ กิจกรรมศึกษาดูงาน และเปลี่ยน เรียนรู้จากชุมชนท่องเที่ยวต้นแบบ			สำนักงานการท่องเที่ยวและ กีฬาจังหวัดลำพูน	๓๕๕,๐๐๐	๓๕๕,๐๐๐	๓๕๕,๐๐๐	๓๕๕,๐๐๐	๓๕๕,๐๐๐	๑,๗๗๕,๐๐๐
๙. โครงการที่ ๙ โครงการพัฒนาโครงสร้างพื้นฐานเพื่อ สนับสนุนการท่องเที่ยวสายแยก ทช.๗.๕๐๓๔ - บ้านน้ำ โจ้ - บ้านทุ่งปู่แดง , แยก ทช.๗. ๓๐๐๔ - บ้านต้นฝิ่ง อำเภอบ้านโฮ้ง จังหวัดลำพูน	๒	๑		๑๒,๐๐๐,๐๐๐	๑๕,๐๐๐,๐๐๐	๑๕,๐๐๐,๐๐๐	๑๕,๐๐๐,๐๐๐	๑๕,๐๐๐,๐๐๐	๗๒,๐๐๐,๐๐๐
กิจกรรมหลัก ๙.๑ กิจกรรมปรับปรุงซ่อมแซม ถนนลาดยางแอสฟัลติกคอนกรีต สายแยกทางหลวงชนบท ถ. ๕๐๓๔ บ้านน้ำโจ้ - บ้านทุ่งปู่แดง, แยก ทช.๗. ๓๐๐๔ - บ้านต้นฝิ่ง อำเภอบ้านโฮ้ง จังหวัดลำพูน			แขวงทางหลวงชนบทลำพูน	๑๒,๐๐๐,๐๐๐	๑๕,๐๐๐,๐๐๐	๑๕,๐๐๐,๐๐๐	๑๕,๐๐๐,๐๐๐	๑๕,๐๐๐,๐๐๐	๗๒,๐๐๐,๐๐๐
๑๐. โครงการที่ ๑๐ โครงการพัฒนาโครงสร้างพื้นฐาน เพื่อสนับสนุนการท่องเที่ยว สาย ๗.๒๐๓๑ แยกทาง หลวงหมายเลข ๑๑-บ้านใหม่ อำเภอมะนัง จังหวัดลำพูน	๒	๑		๒๐,๐๐๐,๐๐๐	๑๕,๐๐๐,๐๐๐	๑๕,๐๐๐,๐๐๐	๑๕,๐๐๐,๐๐๐	๑๕,๐๐๐,๐๐๐	๘๐,๐๐๐,๐๐๐
กิจกรรมหลัก ๑๐.๑ ปรับปรุงรักษาความดีของทางสาย ถ.พ. ๒๐๓๑ แยกทางหลวงหมายเลข ๑๑ - บ้านใหม่ อำเภอมะ นัง จังหวัดลำพูน			แขวงทางหลวงชนบทลำพูน	๒๐,๐๐๐,๐๐๐	๑๕,๐๐๐,๐๐๐	๑๕,๐๐๐,๐๐๐	๑๕,๐๐๐,๐๐๐	๑๕,๐๐๐,๐๐๐	๘๐,๐๐๐,๐๐๐
(๑) โครงการพัฒนาศักยภาพการท่องเที่ยววิถี วัฒนธรรมชุมชนสู่วิถีเศรษฐกิจไทยที่ยั่งยืน	๒	๒	สำนักงานวัฒนธรรม จังหวัดลำพูน	๖,๙๐๐,๐๐๐					๖,๙๐๐,๐๐๐
(๒) โครงการ “เยือนชุมชนวิถี ดูของดีผลิตภัณฑ์ วัฒนธรรมไทย	๒	๒	สำนักงานวัฒนธรรม จังหวัดลำพูน	๓,๓๐๐,๐๐๐					๓,๓๐๐,๐๐๐

บัญชีรายการชุดโครงการสำคัญ			งบประมาณดำเนินงาน (๑๐)						
แผนงาน/โครงการ (๖)	ยุทธศาสตร์ (๗)	แหล่งงบประมาณ (๘)	หน่วยงานบริหาร (๙)	พ.ศ. ๒๕๖๖	พ.ศ. ๒๕๖๗	พ.ศ. ๒๕๖๘	พ.ศ. ๒๕๖๙	พ.ศ. ๒๕๗๐	พ.ศ. ๒๕๗๑
(๓) โครงการพัฒนาพื้นที่นิคมทนาการนิคมกวางเพื่อส่งเสริมคุณภาพชีวิตคนเมือง	๒	๒	กรมโยธาธิการและผังเมือง	๔๐,๐๐๐,๐๐๐					๔๐,๐๐๐,๐๐๐
(๔) โครงการพัฒนาพื้นที่ชุมชนบริเวณทุ่งคูน้ำ	๒	๒	กรมโยธาธิการและผังเมือง	๒๕,๐๐๐,๐๐๐					๒๕,๐๐๐,๐๐๐
(๕) โครงการปรับปรุงจินตภาพเพื่อสร้างการรับรู้สื่อสารีย์พระนางงามเวที	๒	๒	กรมโยธาธิการและผังเมือง	๓๐,๐๐๐,๐๐๐					๓๐,๐๐๐,๐๐๐
(๖) โครงการพัฒนาช่างพื้นที่เพื่อส่งเสริมการท่องเที่ยวเชิงอนุรักษ์ประวัติศาสตร์ (ถนนรถแก้ว)	๒	๒	กรมโยธาธิการและผังเมือง	๑๐,๐๐๐,๐๐๐					๑๐,๐๐๐,๐๐๐
ประเด็นการพัฒนาที่ ๒ เมืองแห่งอุตสาหกรรม หัตถอุตสาหกรรมและเศรษฐกิจสร้างสรรค์									
แผนงาน: พัฒนาอุตสาหกรรมและหัตถอุตสาหกรรมสร้างสรรค์ล้านนา (Creative LANNA)				๑๓๓,๕๓๗,๑๐๐	๗๙,๘๓๐,๑๐๐	๘๔,๘๓๐,๑๐๐	๕๙,๘๓๐,๑๐๐	๓๙,๘๓๐,๑๐๐	๓๙,๘๓๐,๑๐๐
๑. โครงการที่ ๑ โครงการพัฒนาและเชื่อมโยงผู้ประกอบการอุตสาหกรรมขนาดใหญ่ และ SME จังหวัดลำพูน	๒	๑	สำนักงานอุตสาหกรรมจังหวัดลำพูน	๑,๐๐๐,๐๐๐	๑,๐๐๐,๐๐๐	๑,๐๐๐,๐๐๐	๑,๐๐๐,๐๐๐	๑,๐๐๐,๐๐๐	๕,๐๐๐,๐๐๐
กิจกรรมหลัก ๑.๑ กิจกรรมพัฒนาขีดความสามารถเชิงธุรกิจของผู้ประกอบการอุตสาหกรรม และ SMEs ในจังหวัดลำพูน				๑,๐๐๐,๐๐๐	๑,๐๐๐,๐๐๐	๑,๐๐๐,๐๐๐	๑,๐๐๐,๐๐๐	๑,๐๐๐,๐๐๐	๕,๐๐๐,๐๐๐
๒. โครงการที่ ๒ โครงการส่งเสริมการค้าและพัฒนาตลาดเชิงรุกสินค้าหัตถอุตสาหกรรมและเศรษฐกิจสร้างสรรค์จังหวัดลำพูน	๒	๑	สำนักงานพาณิชย์จังหวัดลำพูน	๕,๗๐๐,๐๐๐	๕,๗๐๐,๐๐๐	๕,๗๐๐,๐๐๐	๕,๗๐๐,๐๐๐	๕,๗๐๐,๐๐๐	๒๘,๕๐๐,๐๐๐
กิจกรรมหลัก ๒.๑ พัฒนาผู้ประกอบการต่อยอดอุตสาหกรรม ด้วยนวัตกรรมสร้างสรรค์			สำนักงานพาณิชย์จังหวัดลำพูน	๒,๑๕๐,๐๐๐	๒,๑๕๐,๐๐๐	๒,๑๕๐,๐๐๐	๒,๑๕๐,๐๐๐	๒,๑๕๐,๐๐๐	๑๐,๗๕๐,๐๐๐
กิจกรรมหลัก ๒.๒ การประชาสัมพันธ์และขยายช่องทางการตลาดสินค้าหัตถอุตสาหกรรม และเศรษฐกิจสร้างสรรค์จังหวัดลำพูน			สำนักงานพาณิชย์จังหวัดลำพูน	๓,๕๕๐,๐๐๐	๓,๕๕๐,๐๐๐	๓,๕๕๐,๐๐๐	๓,๕๕๐,๐๐๐	๓,๕๕๐,๐๐๐	๑๖,๗๕๐,๐๐๐
กิจกรรมหลัก ๒.๓ การบริหารจัดการและติดตามผลการดำเนินงาน			สำนักงานพาณิชย์จังหวัดลำพูน	๓๕๐,๐๐๐	๓๕๐,๐๐๐	๓๕๐,๐๐๐	๓๕๐,๐๐๐	๓๕๐,๐๐๐	๑,๗๕๐,๐๐๐

บัญชีรายการชุดโครงการสำคัญ			งบประมาณดำเนินงาน (๑๐)						
แผนงาน/โครงการ (๖)	ยุทธศาสตร์ (๗)	แหล่งงบประมาณ (๘)	หน่วยงานดำเนินการ (๙)	พ.ศ. ๒๕๖๖	พ.ศ. ๒๕๖๗	พ.ศ. ๒๕๖๘	พ.ศ. ๒๕๖๙	พ.ศ. ๒๕๗๐	พ.ศ. ๒๕๖๖-๒๕๗๐
๓. โครงการที่ ๓ โครงการพัฒนาผ้าลำพูนสู่เศรษฐกิจสร้างสรรค์	๒	๑	หน่วยงานพัฒนาชุมชนจังหวัดลำพูน	๓,๑๓๐,๑๐๐	๓,๑๓๐,๑๐๐	๓,๑๓๐,๑๐๐	๓,๑๓๐,๑๐๐	๓,๑๓๐,๑๐๐	๑๕,๖๕๐,๕๐๐
กิจกรรมหลัก ๓.๑ พัฒนาระบบการจัดการองค์ความรู้ภูมิปัญญาท้องถิ่นและการถ่ายทอดเรื่องราวของผ้าลำพูน			สำนักงานพัฒนาชุมชนจังหวัดลำพูน	๒๓๐,๑๐๐	๒๓๐,๑๐๐	๒๓๐,๑๐๐	๒๓๐,๑๐๐	๒๓๐,๑๐๐	๑,๑๕๐,๕๐๐
กิจกรรมหลัก ๓.๒ กิจกรรมคืนท้าว วิเคราะห์ศักยภาพผู้ประกอบการ/ผลิตภัณฑ์			สำนักงานพัฒนาชุมชนจังหวัดลำพูน	๑๐๐,๐๐๐	๑๐๐,๐๐๐	๑๐๐,๐๐๐	๑๐๐,๐๐๐	๑๐๐,๐๐๐	๕๐๐,๐๐๐
กิจกรรมหลัก ๓.๓ กิจกรรมออกแบบและพัฒนาผลิตภัณฑ์			สำนักงานพัฒนาชุมชนจังหวัดลำพูน	๘๐๐,๐๐๐	๘๐๐,๐๐๐	๘๐๐,๐๐๐	๘๐๐,๐๐๐	๘๐๐,๐๐๐	๔,๐๐๐,๐๐๐
กิจกรรมหลัก ๓.๔ กิจกรรมส่งเสริมช่องทางการตลาด			สำนักงานพัฒนาชุมชนจังหวัดลำพูน	๒,๐๐๐,๐๐๐	๒,๐๐๐,๐๐๐	๒,๐๐๐,๐๐๐	๒,๐๐๐,๐๐๐	๒,๐๐๐,๐๐๐	๑๐,๐๐๐,๐๐๐
๔. โครงการที่ ๔ โครงการพัฒนาเมืองเก่า - เมืองใหม่ ปรีภูมิทัศน์ และสถาปัตยกรรมรองรับการพัฒนาเศรษฐกิจพิเศษภาคเหนือ/Creative Lanna	๒	๑	สำนักงานโยธาธิการและผังเมืองจังหวัดลำพูน	๕๐๐,๐๐๐	๕๐๐,๐๐๐	๕๕,๐๐๐,๐๐๐	๒๐,๐๐๐,๐๐๐	-	๑๐๕,๕๐๐,๐๐๐
กิจกรรมหลัก ๔.๑ กิจกรรมศึกษาออกแบบผังพัฒนาเมืองเก่า-เมืองใหม่ ที่สามารถรองรับการขยายตัวของชุมชนและอุตสาหกรรมกับเมืองเก่าขึ้นในรองรับการพัฒนากระเปาะเศรษฐกิจพิเศษภาคเหนือ/Creative Lanna			สำนักงานโยธาธิการและผังเมืองจังหวัดลำพูน	๕๐๐,๐๐๐	๕๐,๐๐๐,๐๐๐	๕๕,๐๐๐,๐๐๐	๒๐,๐๐๐,๐๐๐		๑๐๕,๕๐๐,๐๐๐
๕. โครงการที่ ๕ โครงการพัฒนาโครงการสร้างพื้นฐานเพื่อรองรับการขยายตัวอุตสาหกรรม ถนนสาย ลพ. ๒๐๒๓ แยก ทล.๑๐๖ - บ้านหัวหวาย อำเภอบ้านโฮ้ง จังหวัดลำพูน	๒	๑	แขวงทางหลวงชนบทลำพูน	๑๘,๐๐๐,๐๐๐	๑๘,๐๐๐,๐๐๐	๑๕,๐๐๐,๐๐๐	๑๕,๐๐๐,๐๐๐	๑๕,๐๐๐,๐๐๐	๗๘,๐๐๐,๐๐๐
กิจกรรมหลัก ๕.๑ ปรับปรุงถนนลาดยางแอสฟัลติกคอนกรีต ถนนสาย ลพ. ๒๐๒๓ แยก ทล.๑๐๖ - บ้านหัวหวาย อำเภอบ้านโฮ้ง จังหวัดลำพูน			แขวงทางหลวงชนบทลำพูน	๑๘,๐๐๐,๐๐๐	๑๘,๐๐๐,๐๐๐	๑๕,๐๐๐,๐๐๐	๑๕,๐๐๐,๐๐๐	๑๕,๐๐๐,๐๐๐	๗๘,๐๐๐,๐๐๐

บัญชีรายการชุดโครงการสำคัญ			งบประมาณดำเนินงาน (๑๐)						
แผนงาน/โครงการ (๖)	ยุทธศาสตร์ ชาติ (๗)	แหล่ง งบประมาณ (๘)	หน่วยงานจัดการ (๙)	พ.ศ. ๒๕๖๖	พ.ศ. ๒๕๖๗	พ.ศ. ๒๕๖๘	พ.ศ. ๒๕๖๙	พ.ศ. ๒๕๗๐	พ.ศ. ๒๕๗๑
๖. โครงการที่ ๖ โครงการพัฒนาโครงสร้างพื้นฐานเพื่อรองรับการขยายตัวของอุตสาหกรรม ถนนสาย สท. ๒๐๔๗ แยกทางหลวงหมายเลข ๑๐๖ - บ้านห้วยไชยเหนือ อำเภอเมืองลำพูน จังหวัดลำพูน	๒	๑	หน่วยดำเนินการ (๙)	๑๕,๐๐๐,๐๐๐	๑๕,๐๐๐,๐๐๐	๑๕,๐๐๐,๐๐๐	๑๕,๐๐๐,๐๐๐	๑๕,๐๐๐,๐๐๐	๑๕,๐๐๐,๐๐๐
กิจกรรมหลัก ๖.๑ ปรับปรุงผิวทางแอสฟัลติกคอนกรีต ถนนสาย สท. ๒๐๔๗ แยกทางหลวงหมายเลข ๑๐๖ - บ้านห้วยไชยเหนือ อำเภอเมืองลำพูน จังหวัดลำพูน			แขวงทางหลวงชนบทลำพูน	๑๕,๐๐๐,๐๐๐	๑๕,๐๐๐,๐๐๐	๑๕,๐๐๐,๐๐๐	๑๕,๐๐๐,๐๐๐	๑๕,๐๐๐,๐๐๐	๑๕,๐๐๐,๐๐๐
(๑) โครงการปรับปรุงซ่อมแซมถนนลาดยางผิวจราจรแบบแอสฟัลติกคอนกรีต (Over Lay) พร้อมรางระบายน้ำ สล. สายทางสท.ถ ๑๐๐๓๕ แยก ทล.๑๑ - บ้านกลาง (ถนนถ้ำยไอนา) บริเวณบ้านหนองบัว หมู่ที่ ๒ ตำบลป่าสัก - บ้านแจ่มพัฒนา หมู่ที่ ๑๒ ตำบลบ้านกลาง อำเภอเมืองลำพูน จังหวัดลำพูน	๒	๒	องค์การบริหารส่วนจังหวัดลำพูน	๑๔,๕๖๗,๐๐๐					๑๔,๕๖๗,๐๐๐
(๒) โครงการซ่อมสร้างถนนลาดยางผิวจราจรแบบแอสฟัลติกคอนกรีต (โดยวิธี Pavement In-Place Recycling) สายทาง สท.ถ ๑๐๐๒๒ บ้านวังผาง - บ้านเหล่าดู ตำบลวังผาง อำเภอเวียงหนองล่อง จังหวัดลำพูน (ถนนถ้ำยไอนา)	๒	๒	องค์การบริหารส่วนจังหวัดลำพูน	๕,๙๕๕,๐๐๐					๕,๙๕๕,๐๐๐
(๓) โครงการซ่อมสร้างถนนลาดยางผิวจราจรแบบแอสฟัลติกคอนกรีต (โดยวิธี Pavement In-Place Recycling) สายทาง สท.ถ ๑๐๐๓๓ แยกทล.๑๐๓๓ - บ้านห้วยไร่ (ถนนถ้ำยไอนา) บริเวณบ้านหนองยางฟ้า หมู่ที่ ๕ ตำบลท่าทุ่งหลวง อำเภอแม่ทา จังหวัดลำพูน	๒	๒	องค์การบริหารส่วนจังหวัดลำพูน	๑๐,๘๗๕,๐๐๐					๑๐,๘๗๕,๐๐๐

บัญชีรายการชุดโครงการสำคัญ		งบประมาณดำเนินการ (๑๐)							
แผนงาน/โครงการ (๖)	ยุทธศาสตร์ (๗)	แหล่งงบประมาณ (๘)	หน่วยงาน (๙)	พ.ศ. ๒๕๖๖	พ.ศ. ๒๕๖๗	พ.ศ. ๒๕๖๘	พ.ศ. ๒๕๖๙	พ.ศ. ๒๕๗๐	พ.ศ. ๒๕๖๖-๒๕๗๐
(๘) โครงการซ่อมสร้างถนนลาดยางผิวจราจรแบบแอสฟัลต์คอนกรีต (โดยวิธี Pavement In-Place Recycling) สายทางลพ.ถ ๑๐๐๑๗ สายแยกทล.๑๕๖ - บ้านหนองสมณะ (ถนนถ้ายอนนา) บริเวณบ้านเรือน หมู่ที่ ๓ ตำบลบ้านเรือน-บ้านหนองสมณะ หมู่ที่ ๒ ตำบลนครเจดีย์ อำเภอป่าซาง จังหวัดลำพูน	๒	๒	องค์การบริหารส่วนจังหวัดลำพูน	๑๒,๘๓๒,๐๐๐					๑๒,๘๓๒,๐๐๐
(๙) โครงการก่อสร้างสะพานคอนกรีตเสริมเหล็ก และก่อสร้างถนนเชื่อมคอสะพานผิวจราจรแบบแอสฟัลต์คอนกรีตสายทาง ลพ.ถ ๑๐๐๒๔ สายบ้านดอยคำ - บ้านสวนหลวง (ถนนถ้ายอนนา) บริเวณบ้านแม่ขนาด หมู่ที่ ๑๓ ตำบลทากาศ อำเภอแม่ทา จังหวัดลำพูน	๒	๒	องค์การบริหารส่วนจังหวัดลำพูน	๗,๔๘๑,๐๐๐					๗,๔๘๑,๐๐๐
(๖) โครงการซ่อมสร้างถนนลาดยางผิวจราจรแบบแอสฟัลต์คอนกรีต (โดยวิธี Pavement In-Place Recycling) สายทางลพ.ถ ๑๐๐๑๒ บ้านวังโฮ - บ้านหนองซิว (ถนนถ้ายอนนา) บริเวณบ้านวังโฮ หมู่ที่ ๗ ตำบลเวียงยอง - บ้านหนองซิว หมู่ที่ ๑๓ ตำบลป่าสัก อำเภอเมืองลำพูน จังหวัดลำพูน	๒	๒	องค์การบริหารส่วนจังหวัดลำพูน	๑๕,๖๔๐,๐๐๐					๑๕,๖๔๐,๐๐๐
(๗) โครงการปรับปรุงซ่อมแซมถนนลาดยางผิวจราจรแบบแอสฟัลต์คอนกรีต (Over Lay) สายทางลพ.ถ ๑๐๐๐๖ แยกทล.๑๕๔๗ - บ้านร้องกวงข้าว (ถนนถ้ายอนนา) บริเวณบ้านสันพระเจ้าแดง หมู่ที่ ๖ ตำบลห้วยยาบ-บ้านหมาด หมู่ที่ ๗ ตำบลห้วยยาบ อำเภอบ้านธิ จังหวัดลำพูน	๒	๒	องค์การบริหารส่วนจังหวัดลำพูน	๑๐,๙๙๕,๐๐๐					๑๐,๙๙๕,๐๐๐

บัญชีรายการชุดโครงการสำคัญ				งบประมาณดำเนินงาน (๑๐)					
แผนงาน/โครงการ (๖)	ยุทธศาสตร์ (๗)	แหล่งงบประมาณ (๘)	หน่วยงาน/โครงการ (๙)	พ.ศ. ๒๕๖๖	พ.ศ. ๒๕๖๗	พ.ศ. ๒๕๖๘	พ.ศ. ๒๕๖๙	พ.ศ. ๒๕๗๐	พ.ศ. ๒๕๗๑
(๘) โครงการซ่อมสร้างถนนลาดยางผิวจราจรแบบแอสฟัลต์คอนกรีต (โดยวิธี Pavement In-Place Recycling) ลพ.ถ ๑๐๐๒๐ สายทางบ้านสันห่างเสือ - บ้านเวียงหนองล่อง (ถนนถ่านไอน้ำ) บริเวณบ้านน้ำดิบเหนือ หมู่ที่ ๑๗ ตำบลน้ำดิบ อำเภอป่าซาง จังหวัดลำพูน	๒	๒	องค์การบริหารส่วนจังหวัดลำพูน	๑๑,๘๕๖,๐๐๐					๑๑,๘๕๖,๐๐๐
ประเด็นการพัฒนาที่ ๓ เมืองแห่งเกษตรสุขภาพ และเกษตรนวัตกรรมสร้างสรรค์									
แผนงาน : พัฒนาการผลิตตามระบบเกษตรกรรมยั่งยืน เชื่อมโยงสู่อุตสาหกรรมแปรรูปมูลค่าสูง				๑,๒๙๔,๓๖๙,๔๕๐	๖๓,๗๔๕,๔๕๐	๖๔,๕๗๕,๔๕๐	๕๕,๖๓๕,๔๕๐	๓๐,๖๓๕,๔๕๐	๑,๕๐๘,๙๖๑,๒๕๐
๑. โครงการที่ ๑ โครงการยกระดับและสร้างมูลค่าเพิ่มสินค้าประมง ปลอดภัย เพื่อความมั่นคงทางด้านอาหาร และยกระดับคุณภาพชีวิตคนลำพูน	๒	๑	สำนักงานประมงจังหวัดลำพูน	๑,๓๑๒,๓๖๐		๑,๓๑๒,๓๖๐		๑,๓๑๒,๓๖๐	๖,๕๖๑,๘๘๐
กิจกรรมหลักที่ ๑ การส่งเสริมพัฒนาศักยภาพการผลิตสินค้าเกษตรปลอดภัยด้วยนวัตกรรมในร่องสวน				๖๙๐,๙๐๐		๖๙๐,๙๐๐		๖๙๐,๙๐๐	๓,๕๕๔,๕๐๐
กิจกรรมหลักที่ ๒ การเพาะพันธุ์สัตว์น้ำแบบเคลื่อนที่ (Mobile Hatchery)			สำนักงานประมงจังหวัดลำพูน	๖๒๑,๔๖๐		๖๒๑,๔๖๐		๖๒๑,๔๖๐	๓,๑๐๗,๓๘๐
๒. โครงการที่ ๒ โครงการเกษตรอินทรีย์ วิถีลำพูน	๒	๑		๒๐๗,๕๐๐	๒๐๗,๕๐๐	๒๐๗,๕๐๐	๒๐๗,๕๐๐	๒๐๗,๕๐๐	๑,๐๓๗,๕๐๐
กิจกรรมหลักที่ ๑ กิจกรรมการรับรองมาตรฐานเกษตรอินทรีย์แบบมีส่วนร่วม SDGs PGS			สำนักงานเกษตรและสหกรณ์จังหวัดลำพูน	๒๐๗,๕๐๐		๒๐๗,๕๐๐		๒๐๗,๕๐๐	๑,๐๓๗,๕๐๐
๓. โครงการที่ ๓ โครงการส่งเสริมปลูกพืชผสมผสานพืชอาหาร พืชเศรษฐกิจ (Food Bank) สร้างความมั่นคงด้านอาหาร	๒	๑		๓,๐๐๐,๐๐๐	๓,๐๐๐,๐๐๐	๓,๐๐๐,๐๐๐	๓,๐๐๐,๐๐๐	๓,๐๐๐,๐๐๐	๑๕,๐๐๐,๐๐๐
กิจกรรมหลักที่ ๑ ส่งเสริมปลูกพืชผสมผสานพืชอาหารพืชเศรษฐกิจ (Food Bank) สร้างความมั่นคงด้านอาหาร			ศูนย์ขยายพันธุ์พืชที่ ๘ จังหวัดลำพูน	๓,๐๐๐,๐๐๐		๓,๐๐๐,๐๐๐		๓,๐๐๐,๐๐๐	๑๕,๐๐๐,๐๐๐
๔. โครงการที่ ๔ โครงการเพิ่มศักยภาพการผลิตสินค้าเกษตรให้ได้คุณภาพมาตรฐานและมูลค่าเพิ่ม	๒	๑		๒,๔๖๒,๗๐๐	๒,๔๖๒,๗๐๐	๒,๔๖๒,๗๐๐	๒,๔๖๒,๗๐๐	๒,๔๖๒,๗๐๐	๑๒,๓๑๓,๕๐๐

บัญชีรายการชุดโครงการสำคัญ			งบประมาณดำเนินงาน (๑๐)						
แผนงาน/โครงการ (๖)	ยุทธศาสตร์ชาติ (๗)	แหล่งงบประมาณ (๘)	หน่วยงานบริหาร (๙)	พ.ศ. ๒๕๖๖	พ.ศ. ๒๕๖๗	พ.ศ. ๒๕๖๘	พ.ศ. ๒๕๖๙	พ.ศ. ๒๕๗๐	พ.ศ. ๒๕๖๖-๒๕๗๐
กิจกรรมหลักที่ ๑ ยุทธศาสตร์การผลิตและคุณภาพผลผลิตสินค้าเกษตรสู่มาตรฐาน GAP			สำนักงานเกษตรจังหวัดลำพูน	๔๙๐,๘๐๐	๔๙๐,๘๐๐	๔๙๐,๘๐๐	๔๙๐,๘๐๐	๔๙๐,๘๐๐	๔,๙๕๔,๐๐๐
			สำนักงานเกษตรจังหวัดลำพูน	๓๙๐,๒๐๐	๓๙๐,๒๐๐	๓๙๐,๒๐๐	๓๙๐,๒๐๐	๓๙๐,๒๐๐	๓,๙๕๔,๐๐๐
กิจกรรมหลักที่ ๓ ส่งเสริมการแปรรูปผลิตภัณฑ์ผลไม้และสินค้าเกษตรอื่นๆ เพื่อเพิ่มมูลค่า			สำนักงานเกษตรจังหวัดลำพูน	๓๘๑,๗๐๐	๓๘๑,๗๐๐	๓๘๑,๗๐๐	๓๘๑,๗๐๐	๓๘๑,๗๐๐	๓,๘๑๗,๕๐๐
			สำนักงานเกษตรจังหวัดลำพูน	๗๐๐,๐๐๐	๗๐๐,๐๐๐	๗๐๐,๐๐๐	๗๐๐,๐๐๐	๗๐๐,๐๐๐	๓,๕๐๐,๐๐๐
๕. โครงการที่ ๕ โครงการพัฒนาผลิตภัณฑ์เกษตรแปรรูปเพื่อเพิ่มมูลค่า	๒	๑		๗๕๐,๐๐๐	๗๕๐,๐๐๐	๗๕๐,๐๐๐	๗๕๐,๐๐๐	๗๕๐,๐๐๐	๓,๗๕๐,๐๐๐
กิจกรรมหลักที่ ๑ กิจกรรมพัฒนาผลิตภัณฑ์เกษตรแปรรูปเพื่อเพิ่มมูลค่า			สำนักงานอุตสาหกรรมจังหวัดลำพูน	๗๕๐,๐๐๐	๗๕๐,๐๐๐	๗๕๐,๐๐๐	๗๕๐,๐๐๐	๗๕๐,๐๐๐	๓,๗๕๐,๐๐๐
๖. โครงการที่ ๖ โครงการเชื่อมโยงเครือข่ายการผลิตและการตลาดผลไม้ของสถาบันเกษตรกรจังหวัดลำพูน	๒	๑		๔๔๙,๐๐๐	๔๔๙,๐๐๐	๔๔๙,๐๐๐	๔๔๙,๐๐๐	๔๔๙,๐๐๐	๒,๕๕๖,๐๐๐
กิจกรรมหลักที่ ๑ จัดประชุมเชื่อมโยงเครือข่ายการผลิตและการตลาดผลไม้คุณภาพของสถาบันเกษตรกรในจังหวัดลำพูน			สำนักงานสหกรณ์จังหวัดลำพูน	๑๔๐,๔๐๐	๑๔๐,๔๐๐	๑๔๐,๔๐๐	๑๔๐,๔๐๐	๑๔๐,๔๐๐	๗๐๒,๐๐๐
			สำนักงานสหกรณ์จังหวัดลำพูน	๓๐๘,๖๐๐	๓๐๘,๖๐๐	๓๐๘,๖๐๐	๓๐๘,๖๐๐	๓๐๘,๖๐๐	๑,๔๕๓,๐๐๐
๗. โครงการที่ ๗ โครงการยกระดับสินค้าเกษตรปลอดภัยและผลิตภัณฑ์แปรรูปจากผลผลิตทางการเกษตรจังหวัดลำพูน (Local to Global)	๒	๑		๔,๕๒๐,๐๐๐	๔,๕๒๐,๐๐๐	๔,๕๒๐,๐๐๐	๔,๕๒๐,๐๐๐	๔,๕๒๐,๐๐๐	๒๒,๖๐๐,๐๐๐
กิจกรรมหลักที่ ๑ สร้างนักการค้าออนไลน์มืออาชีพ (Smart Trader Online)			สำนักงานพาณิชย์จังหวัดลำพูน	๕๐๐,๐๐๐	๕๐๐,๐๐๐	๕๐๐,๐๐๐	๕๐๐,๐๐๐	๕๐๐,๐๐๐	๒,๕๐๐,๐๐๐
			สำนักงานพาณิชย์จังหวัดลำพูน	๘๒๐,๐๐๐	๘๒๐,๐๐๐	๘๒๐,๐๐๐	๘๒๐,๐๐๐	๘๒๐,๐๐๐	๔,๑๐๐,๐๐๐

บัญชีรายการชุดโครงการสำคัญ			งบประมาณดำเนินงาน (๑๐)						
แผนงาน/โครงการ (๖)	ยุทธศาสตร์ชาติ (๗)	แหล่งงบประมาณ (๘)	หน่วยงาน/โครงการ (๙)	พ.ศ. ๒๕๖๖	พ.ศ. ๒๕๖๗	พ.ศ. ๒๕๖๘	พ.ศ. ๒๕๖๙	พ.ศ. ๒๕๗๐	พ.ศ. ๒๕๖๖-๒๕๗๐
กิจกรรมหลักที่ ๓ การเข้าร่วมงานแสดงและจำหน่ายสินค้าระดับประเทศ/ระดับนานาชาติ กิจกรรมหลักที่ ๔ จัดงานแสดงสินค้าและจำหน่ายสินค้า และการเจรจาการค้าในรูปแบบออฟไลน์และออนไลน์			สำนักงานพาณิชย์ จังหวัดลำพูน	๑,๓๐๐,๐๐๐	๑,๓๐๐,๐๐๐	๑,๓๐๐,๐๐๐	๑,๓๐๐,๐๐๐	๑,๓๐๐,๐๐๐	๖,๕๐๐,๐๐๐
			สำนักงานพาณิชย์ จังหวัดลำพูน	๑,๙๐๐,๐๐๐	๑,๙๐๐,๐๐๐	๑,๙๐๐,๐๐๐	๑,๙๐๐,๐๐๐	๑,๙๐๐,๐๐๐	๙,๕๐๐,๐๐๐
๘. โครงการที่ ๘ โครงการพัฒนาคุณภาพเพิ่มมูลค่าผลิตภัณฑ์เกษตรด้วยพลังงานแสงอาทิตย์	๒	๑		๓๑๐,๕๐๐	๓๑๐,๕๐๐	๓๑๐,๕๐๐	๓๑๐,๕๐๐	๓๑๐,๕๐๐	๑,๕๕๒,๕๐๐
กิจกรรมหลักที่ ๑ เพิ่มมูลค่าผลิตภัณฑ์เกษตรด้วยพลังงานแสงอาทิตย์			สำนักงานพลังงานจังหวัดลำพูน	๓๑๐,๕๐๐	๓๑๐,๕๐๐	๓๑๐,๕๐๐	๓๑๐,๕๐๐	๓๑๐,๕๐๐	๑,๕๕๒,๕๐๐
๙. โครงการที่ ๙ โครงการตรวจรับรองแหล่งผลิต GAP พืช เพื่อการส่งออกจังหวัดลำพูน	๒	๑		๒,๕๖๑,๙๗๐	๒,๕๖๑,๙๗๐	๒,๕๖๑,๙๗๐	๒,๕๖๑,๙๗๐	๒,๕๖๑,๙๗๐	๑๒,๓๐๙,๓๕๐
กิจกรรมหลักที่ ๑ การอบรมให้ความรู้เกี่ยวกับการปฏิบัติทางการเกษตรที่ดีสำหรับพืชอาหาร (GAP) พืช			สำนักวิจัยและพัฒนาการเกษตรเขตที่ ๑ กรมวิชาการเกษตร	๑,๐๘๖,๙๒๐	๑,๐๘๖,๙๒๐	๑,๐๘๖,๙๒๐	๑,๐๘๖,๙๒๐	๑,๐๘๖,๙๒๐	๕,๔๓๕,๕๐๐
กิจกรรมหลักที่ ๒ การตรวจรับรองมาตรฐานการปฏิบัติทางการเกษตรที่ดีสำหรับพืชอาหาร (GAP) พืช ในพืชส่งออก ได้แก่ มะม่วง ลำไย และพืชชนิดอื่น			สำนักวิจัยและพัฒนาการเกษตรเขตที่ ๑ กรมวิชาการเกษตร	๑,๓๗๕,๐๕๐	๑,๓๗๕,๐๕๐	๑,๓๗๕,๐๕๐	๑,๓๗๕,๐๕๐	๑,๓๗๕,๐๕๐	๖,๘๗๕,๒๕๐
๑๐ โครงการที่ ๑๐ โครงการเพิ่มประสิทธิภาพในระบบการผลิตพืชอย่างยั่งยืนตามแนวทาง BCG จังหวัดลำพูน	๒	๑		๑,๖๙๘,๐๐๐	๒,๐๕๐,๐๐๐	๒,๓๗๐,๐๐๐	๒,๕๓๐,๐๐๐	๒,๕๓๐,๐๐๐	๑๐,๙๖๘,๐๐๐
กิจกรรมหลักที่ ๑ การเพิ่มประสิทธิภาพในระบบการผลิตพืชไม่ผลเป็นพืชหลัก			สำนักวิจัยและพัฒนาการเกษตรเขตที่ ๑ กรมวิชาการเกษตร	๘๕๘,๐๐๐	๑,๐๘๐,๐๐๐	๑,๒๙๐,๐๐๐	๑,๒๙๐,๐๐๐	๑,๒๙๐,๐๐๐	๕,๘๐๘,๐๐๐
กิจกรรมหลักที่ ๒ การเพิ่มประสิทธิภาพในระบบการผลิตพืชข้าวเป็นหลัก			สำนักวิจัยและพัฒนาการเกษตรเขตที่ ๑ กรมวิชาการเกษตร	๘๔๐,๐๐๐	๙๖๐,๐๐๐	๑,๐๘๐,๐๐๐	๑,๑๕๐,๐๐๐	๑,๑๕๐,๐๐๐	๕,๑๖๐,๐๐๐
๑๑ โครงการที่ ๑๑ โครงการพัฒนาศักยภาพอาสาสมัครเกษตรกรหมู่บ้านให้เป็นเกษตรกรปรารถนาดี (Smart Farmer) จังหวัดลำพูน	๒	๑		๗๓๑,๕๒๐	๗๓๑,๕๒๐	๗๓๑,๕๒๐	๗๓๑,๕๒๐	๗๓๑,๕๒๐	๓,๖๕๗,๖๐๐
กิจกรรมหลักที่ ๑ การอบรมอาสาสมัครเกษตรกรหมู่บ้าน			สำนักงานเกษตรจังหวัดลำพูน	๕๓๗,๕๐๐	๕๓๗,๕๐๐	๕๓๗,๕๐๐	๕๓๗,๕๐๐	๕๓๗,๕๐๐	๒,๖๕๗,๐๐๐

บัญชีรายการชุดโครงการสำคัญ		งบประมาณดำเนินการ (๑๐)							
แผนงาน/โครงการ (๖)	ยุทธศาสตร์ ชาติ (๗)	แหล่ง งบประมาณ (๘)	หน่วยงานจัดการ (๙)	พ.ศ. ๒๕๖๖	พ.ศ. ๒๕๖๗	พ.ศ. ๒๕๖๘	พ.ศ. ๒๕๖๙	พ.ศ. ๒๕๗๐	พ.ศ. ๒๕๖๖-๒๕๗๐
กิจกรรมหลักที่ ๒ การประกวดอาสาสมัครเกษตรกรหมู่บ้านดีเด่น			สำนักงานเกษตรจังหวัดลำพูน	๑๕๙,๑๒๐	๑๕๙,๑๒๐	๑๕๙,๑๒๐	๑๕๙,๑๒๐	๑๕๙,๑๒๐	๗๕๕,๖๐๐
กิจกรรมหลักที่ ๓ การถอดบทเรียนจากอาสาสมัครเกษตรกรหมู่บ้านต้นแบบ			สำนักงานเกษตรจังหวัดลำพูน	๑๐,๐๐๐	๑๐,๐๐๐	๑๐,๐๐๐	๑๐,๐๐๐	๑๐,๐๐๐	๕๐,๐๐๐
กิจกรรมหลักที่ ๔ สร้างเครือข่ายอาสาสมัครเกษตรกรหมู่บ้าน ระดับจังหวัด			สำนักงานเกษตรจังหวัดลำพูน	-	-	-	-	-	-
กิจกรรมหลักที่ ๕ อำนวยความสะดวก ติดตาม ประเมินผลโครงการ			สำนักงานเกษตรจังหวัดลำพูน	๒๕,๐๐๐	๒๕,๐๐๐	๒๕,๐๐๐	๒๕,๐๐๐	๒๕,๐๐๐	๑๒๕,๐๐๐
๑๒ โครงการที่ ๑๒ โครงการพัฒนาระบบนิเวศการเกษตรและการบริหารจัดการน้ำระบบเพื่อเกษตรกรรายย่อย	๒	๑		๑๑๙,๕๕๐,๐๐๐	๔๓,๕๐๐,๐๐๐	๔๔,๐๐๐,๐๐๐	๓๕,๐๐๐,๐๐๐	๑๐,๐๐๐,๐๐๐	๒๕๗,๐๕๐,๐๐๐
กิจกรรมหลักที่ ๑ ก่อสร้างบ่อเก็บน้ำ ขนาด ๒๕๐ ลบ.ม. จำนวน ๓ แห่ง พร้อมอาคารประกอบตำบลหนองปลาสาวย อำเภอบ้านโฮ่ง จังหวัดลำพูน			โครงการชลประทานลำพูน	๔,๕๕๐,๐๐๐					๔,๕๕๐,๐๐๐
กิจกรรมหลักที่ ๒ ระบบส่งน้ำฝายดอยแม่แช่ ระยะที่ ๒ โครงการเกษตรแปลงใหญ่ลำไย ตำบลทากาศ อำเภอแม่ทา จังหวัดลำพูน			โครงการชลประทานลำพูน	๑๐,๐๐๐,๐๐๐					๑๐,๐๐๐,๐๐๐
กิจกรรมหลักที่ ๓ ปรับปรุงระบบส่งน้ำพร้อมอาคารประกอบฝายวังป่าน (ขนาดกลาง) โครงการชลประทานลำพูนตำบลหนองล่อง อำเภอเวียงหนองล่อง จังหวัดลำพูน			โครงการชลประทานลำพูน		๘,๕๐๐,๐๐๐	๙,๐๐๐,๐๐๐			๑๗,๕๐๐,๐๐๐
กิจกรรมหลักที่ ๔ ระบบส่งน้ำคลองสายใหญ่ (RMCเหมืองจี้) ตำบลเหมืองจี้ อำเภอเมืองลำพูน จังหวัดลำพูน			โครงการชลประทานลำพูน	๑๕,๐๐๐,๐๐๐	๑๕,๐๐๐,๐๐๐	๑๕,๐๐๐,๐๐๐	๑๕,๐๐๐,๐๐๐	๑๐,๐๐๐,๐๐๐	๗๐,๐๐๐,๐๐๐
กิจกรรมหลักที่ ๕ ปรับปรุงระบบฝายน้ำฝายแม่เลอบ อันเนื่องมาจากพระราชดำริพร้อมอาคารประกอบ ตำบลท่าแม่เลอบ อำเภอแม่ทา จังหวัดลำพูน			โครงการชลประทานลำพูน	๒๐,๐๐๐,๐๐๐	๒๐,๐๐๐,๐๐๐	๒๐,๐๐๐,๐๐๐	๒๐,๐๐๐,๐๐๐	๒๐,๐๐๐,๐๐๐	๘๐,๐๐๐,๐๐๐

บัญชีรายการชุดโครงการสำคัญ			งบประมาณดำเนินงาน (๑๐)						
แผนงาน/โครงการ (๖)	ยุทธศาสตร์ ชาติ (๗)	แหล่ง งบประมาณ (๘)	หน่วยงานบริหาร (๙)	พ.ศ. ๒๕๖๖	พ.ศ. ๒๕๖๗	พ.ศ. ๒๕๖๘	พ.ศ. ๒๕๖๙	พ.ศ. ๒๕๗๐	พ.ศ. ๒๕๖๖-๒๕๗๐
กิจกรรมหลักที่ ๖ อาคารควบคุมการระบายน้ำผายฝั่ง ตอมพร้อมอาคารประกอบพื้นที่รับประโยชน์ ๔.๕๐๐ ไร่ ตำบลเหมืองง่า อำเภอเมืองลำพูน จังหวัดลำพูน			โครงการชลประทานลำพูน	๗๐,๐๐๐,๐๐๐					๗๐,๐๐๐,๐๐๐
๑๓. โครงการที่ ๑๓ โครงการอนุรักษ์พันธุกรรมพืชอัน เนื่องมาจากพระราชดำริสมเด็จพระเทพรัตนราชสุดาฯ สยามบรมราชกุมารี (อพ.สธ.) ของจังหวัดลำพูน	๒	๑		๒,๐๐๐,๐๐๐	๒,๐๐๐,๐๐๐	๒,๐๐๐,๐๐๐	๒,๐๐๐,๐๐๐	๒,๐๐๐,๐๐๐	๑๐,๐๐๐,๐๐๐
กิจกรรมหลักที่ ๑ การจัดงานโครงการอนุรักษ์พันธุ กรรมพืชอันเนื่องมาจากพระราชดำริสมเด็จพระ รัตนราชสุดา สยามบรมราชกุมารี (อพ.สธ.)			สำนักงานจังหวัดลำพูน	๗๐๐,๐๐๐	๗๐๐,๐๐๐	๗๐๐,๐๐๐	๗๐๐,๐๐๐	๗๐๐,๐๐๐	๓,๕๐๐,๐๐๐
กิจกรรมหลักที่ ๒ การฝึกอบรมหลักสูตรการเสริมสร้าง เครือข่ายสมาชิกสวนพฤกษศาสตร์โรงเรียน และเครือข่าย สมาชิกฐานทรัพยากรท้องถิ่นในการขับเคลื่อนโครงการ อนุรักษ์พันธุกรรมพืชอันเนื่องมาจากพระราชดำริสมเด็จพระ เทพรัตนราชสุดา สยามบรมราชกุมารี (อพ.สธ.) ประจำปีงบประมาณ พ.ศ.๒๕๖๖			สำนักงานจังหวัดลำพูน	๓๐๐,๐๐๐	๓๐๐,๐๐๐	๓๐๐,๐๐๐	๓๐๐,๐๐๐	๓๐๐,๐๐๐	๑,๕๐๐,๐๐๐
กิจกรรมหลักที่ ๓ การขยายผลการขับเคลื่อนสวน พฤกษศาสตร์เพื่อเป็นแหล่งเรียนรู้และส่งเสริมการอนุรักษ์ พืช			สำนักงานจังหวัดลำพูน	๑,๐๐๐,๐๐๐	๑,๐๐๐,๐๐๐	๑,๐๐๐,๐๐๐	๑,๐๐๐,๐๐๐	๑,๐๐๐,๐๐๐	๕,๐๐๐,๐๐๐
(๑) โครงการปรับปรุงระบบส่งน้ำพร้อมอาคาร ประกอบฝายวังป่าน (ขนาดกลาง) ความยาว ๑.๐๙๓ กิโลเมตร	๒	๒	โครงการชลประทานลำพูน	๙,๕๑๖,๐๐๐					๙,๕๑๖,๐๐๐
(๒) โครงการปรับปรุงระบบส่งน้ำฝายมหาโชค ระยะ ๔ สนับสนุนเกษตรแปลงใหญ่ (ขนาดกลาง) ความยาว ๐.๘๕๕ กิโลเมตร	๒	๒	โครงการชลประทานลำพูน	๗,๐๐๐,๐๐๐					๗,๐๐๐,๐๐๐
(๓) โครงการปรับปรุงระบบส่งน้ำพร้อมอาคาร ประกอบฝายวังตอง (ขนาดกลาง) ความยาว ๑.๕๐๐ กิโลเมตร	๒	๒	โครงการชลประทานลำพูน	๘,๐๐๐,๐๐๐					๘,๐๐๐,๐๐๐

บัญชีรายการชุดโครงการสำคัญ			งบประมาณดำเนินงาน (๑๐)						
แผนงาน/โครงการ (๖)	ยุทธศาสตร์ ชาติ (๗)	แหล่ง งบประมาณ (๘)	หน่วยงาน ดำเนินการ (๙)	พ.ศ. ๒๕๖๖	พ.ศ. ๒๕๖๗	พ.ศ. ๒๕๖๘	พ.ศ. ๒๕๖๙	พ.ศ. ๒๕๗๐	พ.ศ. ๒๕๖๖-๒๕๗๐
(๔) โครงการปรับปรุงระบบส่งน้ำสาย L-๑R-LMC (เหมืองกลาง) ฝ่ายหนองสลับ พร้อมอาคารประกอบ ระยะที่ ๒ (ขนาดกลาง) ความยาว ๒.๕๐๐ กิโลเมตร	๒	๒	โครงการชลประทานลำพูน	๗,๕๐๐,๐๐๐					๗,๕๐๐,๐๐๐
(๕) โครงการปรับปรุงท่อลอดเหมืองกลาง ระบบส่งน้ำ ฝ่ายหนองสลับ (ขนาดกลาง) ความยาว ๐.๐๕๐ กิโลเมตร	๒	๒	โครงการชลประทานลำพูน	๑,๘๐๐,๐๐๐					๑,๘๐๐,๐๐๐
(๖) โครงการปรับปรุงระบบส่งน้ำ ๔R-๘R-LMC (เหมืองสามช้างน้อยจา) ฝ่ายชลประทานลำพูน (ขนาดกลาง) ความยาว ๐.๖๕๐ กิโลเมตร	๒	๒	โครงการชลประทานลำพูน	๘,๕๐๐,๐๐๐					๘,๕๐๐,๐๐๐
(๗) โครงการสถานีสูบน้ำด้วยไฟฟ้าพร้อมระบบส่งน้ำ พื้นที่ชลประทาน ๕๐๐ ไร่ บ้านดอยโตน	๒	๒	โครงการชลประทานลำพูน	๒๐,๐๐๐,๐๐๐					๒๐,๐๐๐,๐๐๐
(๘) ปรับปรุงขยายระบบส่งน้ำอ่างเก็บน้ำห้วยตึงชัน เนื่องจากพระราชดำริ ความยาว ๑.๔๕๕ กิโลเมตร	๒	๒	โครงการชลประทานลำพูน	๔,๐๐๐,๐๐๐					๔,๐๐๐,๐๐๐
(๙) ปรับปรุงระบบส่งน้ำอ่างเก็บน้ำห้วยไคร้ อันเนื่องมาจากพระราชดำริ ความยาว ๐.๔๒๐ กิโลเมตร	๒	๒	โครงการชลประทานลำพูน	๒,๘๐๐,๐๐๐					๒,๘๐๐,๐๐๐
(๑๐) ปรับปรุงระบบผันน้ำฝายแม่ลอบ อันเนื่องมาจากพระราชดำริ พร้อมอาคารประกอบ ระยะที่ ๒ ความยาว ๐.๑๐๐ กิโลเมตร ตำบลท่าแม่ลอบ อำเภอแม่ทา จังหวัดลำพูน	๒	๒	โครงการชลประทานลำพูน	๓๐,๐๐๐,๐๐๐					๓๐,๐๐๐,๐๐๐
(๑๑) โครงการอ่างเก็บน้ำห้วยงะกา อันเนื่องมาจากพระราชดำริ ขนาดสันที่นบดิน กว้าง ๘.๐๐ เมตร ยาว ๔๖๕.๐๐ เมตร สูง ๑๗.๕๐ เมตร ความจุ (๑.๙๒ ล้าน ลบ.ม.) ตำบลแม่ลาน อำเภอลี้ จังหวัดลำพูน	๒	๒	สำนักงานก่อสร้างชลประทาน ขนาดกลางที่ ๑ กรมชลประทาน	๔๑๐,๐๐๐,๐๐๐					๔๑๐,๐๐๐,๐๐๐

บัญชีรายการชุดโครงการสำคัญ			งบประมาณดำเนินการ (๑๐)						
แผนงาน/โครงการ (๖)	ยุทธศาสตร์ ชาติ (๗)	แหล่ง งบประมาณ (๘)	หน่วยดำเนินการ (๙)	พ.ศ. ๒๕๖๖	พ.ศ. ๒๕๖๗	พ.ศ. ๒๕๖๘	พ.ศ. ๒๕๖๙	พ.ศ. ๒๕๗๐	พ.ศ. ๒๕๖๖-๒๕๗๐
(๑๒) โครงการอ่างเก็บน้ำแม่สะปืด อันเนื่องมาจากพระราชดำริ ขนาดล้นที่ตำบลบดิน กว้าง ๔.๐๐ เมตร ยาว ๔๖๕.๐๐ เมตร สูง ๑๗.๕๐ เมตร ความจุ (๑.๙๒ ล้าน ลบ.ม.) ตำบลทาสลบ อำเภอแม่ทา จังหวัดลำพูน	๒	๒	สำนักงานก่อสร้างชลประทานขนาดกลางที่ ๑ กรมชลประทาน	๖๔๕,๘๐๐,๐๐๐					๖๔๕,๘๐๐,๐๐๐
ประเด็นการพัฒนาที่ ๔ เมืองแห่งความมั่นคง มั่งคั่ง ยั่งยืน									
แผนงานที่ ๑. พัฒนาศักยภาพชีวิตแก่ไขปัญหา ความยากจน พัฒนาผู้สูงอายุ และพัฒนาทักษะฝีมือแรงงาน									
แผนงานที่ ๒. เสริมสร้างความมั่นคงภายในและรักษาความสงบเรียบร้อย									
แผนงานที่ ๓. อนุรักษ์และฟื้นฟูพันธุ์น้ำ พัฒนาระบบบริหารจัดการน้ำที่มีความสมดุลและป้องกันและแก้ไขปัญหามลพิษ									
๑. โครงการที่ ๑ โครงการส่งเสริมและพัฒนาคุณภาพชีวิตประชาชนทุกช่วงวัยสู่ความยั่งยืนจังหวัดลำพูน	๔	๑		๘,๖๘๓,๗๐๐	๑๑๖,๕๕๑,๒๖๐	๑๐๔,๖๐๗,๐๖๐	๑๒๑,๖๐๗,๐๖๐	๑๐๖,๖๐๗,๐๖๐	๑,๒๗๐,๘๘๗,๐๐๐
กิจกรรมหลัก ๑.๑ ส่งเสริมและสร้างความเข้มแข็งเศรษฐกิจฐานรากเพื่อพัฒนาคุณภาพชีวิต									
กิจกรรมย่อยที่ ๑ พัฒนาศักยภาพแรงงานเชิงสร้างสรรค์									
กิจกรรมย่อยที่ ๑.๑ Lamphun Job Fair ๒๐๒๓			สำนักงานแรงงานจังหวัดลำพูน	๕๐๐,๐๐๐	๕๐๐,๐๐๐	๕๐๐,๐๐๐	๕๐๐,๐๐๐	๕๐๐,๐๐๐	๒,๕๐๐,๐๐๐
กิจกรรมย่อยที่ ๑.๒ การส่งเสริมและพัฒนาศักยภาพแรงงานนอกระบบให้รายได้ที่มั่นคงได้รับการคุ้มครองและมีหลักประกันทางสังคมตามมาตรฐานสากล			สำนักงานแรงงานจังหวัดลำพูน	๒๘๕,๐๐๐	๒๘๕,๐๐๐	๒๘๕,๐๐๐	๒๘๕,๐๐๐	๒๘๕,๐๐๐	๑,๑๔๕,๐๐๐
กิจกรรมย่อยที่ ๑.๓ การส่งเสริมและสร้างแนวทางการพัฒนาอาชีพเสริมให้เหมาะสมตามความต้องการของชุมชน			สำนักงานแรงงานจังหวัดลำพูน	๔๓๕,๐๐๐	๔๓๕,๐๐๐	๔๓๕,๐๐๐	๔๓๕,๐๐๐	๔๓๕,๐๐๐	๒,๑๗๕,๐๐๐

บัญชีรายการชุดโครงการสำคัญ			งบประมาณดำเนินงาน (๑๐)						
แผนงาน/โครงการ (๖)	ยุทธศาสตร์ ชาติ (๗)	แหล่ง งบประมาณ (๘)	หน่วยงานบริหาร (๙)	พ.ศ. ๒๕๖๖	พ.ศ. ๒๕๖๗	พ.ศ. ๒๕๖๘	พ.ศ. ๒๕๖๙	พ.ศ. ๒๕๗๐	พ.ศ. ๒๕๖๖-๒๕๗๐
กิจกรรมย่อยที่ ๑.๔ การเตรียมความพร้อมผู้ซึ่งมีผู้สูงอายุอย่างมีคุณภาพ			สำนักงานแรงงาน จังหวัดลำพูน	๒๗๘,๖๐๐	๒๗๘,๖๐๐	๒๗๘,๖๐๐	๒๗๘,๖๐๐	๒๗๘,๖๐๐	๑,๓๙๓,๐๐๐
กิจกรรมย่อยที่ ๑.๕ พัฒนาศูนย์การเรียนรู้ที่ทำงาน			สำนักงานพัฒนาฝีมือแรงงาน ลำพูน	๒๐๘,๕๐๐	๒๐๘,๕๐๐	๒๐๘,๕๐๐	๒๐๘,๕๐๐	๒๐๘,๕๐๐	๑,๐๔๒,๕๐๐
กิจกรรมย่อยที่ ๑.๖ การพัฒนาผู้นำและกลไกสนับสนุน การขับเคลื่อนแผนยุทธศาสตร์แรงงานในระยะยาว ปฏิบัติการระดับจังหวัดลำพูน			สำนักงานแรงงาน จังหวัดลำพูน	๑๙๐,๐๐๐	๑๙๐,๐๐๐	๑๙๐,๐๐๐	๑๙๐,๐๐๐	๑๙๐,๐๐๐	๙๕๐,๐๐๐
กิจกรรมย่อยที่ ๒ กิจกรรมโครงการยกระดับเพื่อพัฒนา คุณภาพชีวิตแรงงานจังหวัดลำพูน									
กิจกรรมย่อยที่ ๒.๑ เตรียมความพร้อมนักเรียน/ นักศึกษาเข้าสู่ตลาดแรงงาน			สำนักงานจัดหางาน จังหวัดลำพูน	๓๒๐,๗๐๐	๓๒๐,๗๐๐	๓๒๐,๗๐๐	๓๒๐,๗๐๐	๓๒๐,๗๐๐	๑,๖๐๓,๕๐๐
กิจกรรมย่อยที่ ๒.๒ เพิ่มประสิทธิภาพการป้องกัน การถูกลดค่าจ้างในการทำงานต่างประเทศ			สำนักงานจัดหางาน จังหวัดลำพูน	๑๘๖,๐๐๐	๑๘๖,๐๐๐	๑๘๖,๐๐๐	๑๘๖,๐๐๐	๑๘๖,๐๐๐	๙๖๐,๐๐๐
กิจกรรมย่อยที่ ๒.๓ พัฒนาคุณภาพแรงงานไทยไป ทำงานต่างประเทศ			สำนักงานจัดหางาน จังหวัดลำพูน	๑,๑๒๗,๐๐๐	๑,๓๐๗,๐๐๐	๑,๓๐๗,๐๐๐	๑,๓๐๗,๐๐๐	๑,๓๐๗,๐๐๐	๖,๓๕๕,๐๐๐
กิจกรรมย่อยที่ ๒.๓ เสริมสร้างประสิทธิภาพบุคลากร ภาครัฐในการบริหารจัดการแรงงานต่างด้าว			สำนักงานจัดหางาน จังหวัดลำพูน	๒๔๔,๐๐๐	๒๔๔,๐๐๐	๒๔๔,๐๐๐	๒๔๔,๐๐๐	๒๔๔,๐๐๐	๑,๒๒๐,๐๐๐
กิจกรรมย่อยที่ ๓ ส่งเสริมคุณภาพชีวิตและสุขภาพทาง จิตที่ดีในกลุ่มวัยทำงาน									
กิจกรรมย่อยที่ ๓.๑ ลดภาวะเครียดและสร้างภูมิคุ้ม ความรู้แก่แรงงานที่ได้รับผลกระทบจากโรคติดเชื้อไวรัสโค โรนา			สำนักงานสวัสดิการและ คุ้มครองแรงงานจังหวัดลำพูน	๔๕๐,๐๐๐	๔๕๐,๐๐๐	๔๕๐,๐๐๐	๔๕๐,๐๐๐	๔๕๐,๐๐๐	๒,๒๒๐,๐๐๐
กิจกรรมย่อยที่ ๓.๒ สร้างความรู้ความเข้าใจในการ ทำงานและช่วยเหลือพี่น้องคนหางานถูกจ้างในพื้นที่ จังหวัดลำพูน			สำนักงานสวัสดิการและ คุ้มครองแรงงานจังหวัดลำพูน	๒๔๐,๐๐๐	๒๔๐,๐๐๐	๒๔๐,๐๐๐	๒๔๐,๐๐๐	๒๔๐,๐๐๐	๑,๒๐๐,๐๐๐
กิจกรรมหลัก ๑.๒ กิจกรรมการสร้างภาพที่ดีของคน ทุกวัย									
กิจกรรมย่อยที่ ๑ พัฒนารูปแบบการป้องกันและแก้ไข ปัญหาการฆ่าตัวตายแบบบูรณาการจังหวัดลำพูน			สำนักงานสาธารณสุข จังหวัดลำพูน	๑,๓๐๗,๕๐๐	๑,๓๐๗,๕๐๐	๑,๓๐๗,๕๐๐	๑,๓๐๗,๕๐๐	๑,๓๐๗,๕๐๐	๖,๕๓๗,๕๐๐

บัญชีรายการชุดโครงการสำคัญ			งบประมาณดำเนินการ (๑๐)						
แผนงาน/โครงการ (๖)	ยุทธศาสตร์ (๗)	แหล่งงบประมาณ (๘)	หน่วยงานดำเนินการ (๙)	พ.ศ. ๒๕๖๖	พ.ศ. ๒๕๖๗	พ.ศ. ๒๕๖๘	พ.ศ. ๒๕๖๙	พ.ศ. ๒๕๗๐	พ.ศ. ๒๕๖๖-๒๕๗๐
กิจกรรมย่อยที่ ๒. สร้างเครือข่ายเฝ้าระวังและป้องกันปัญหาความรุนแรงทุกรูปแบบ			สำนักงานพัฒนาสังคมและความมั่นคงของมนุษย์จังหวัดลำพูน	๕๕๓,๔๐๐	๕๕๓,๔๐๐	๕๕๓,๔๐๐	๕๕๓,๔๐๐	๕๕๓,๔๐๐	๒,๗๒๗,๐๐๐
กิจกรรมหลักที่ ๑.๓ กิจกรรมเสริมสร้างสังคมคุณภาพ			สำนักงานพัฒนาสังคมและความมั่นคงของมนุษย์จังหวัดลำพูน	๘๕๒,๐๐๐	๘๕๒,๐๐๐	๘๕๒,๐๐๐	๘๕๒,๐๐๐	๘๕๒,๐๐๐	๔,๒๖๐,๐๐๐
กิจกรรมหลักที่ ๑.๔ เสริมสร้างศักยภาพมนุษย์และคุณภาพทรัพยากรบุคคลในทุกช่วงวัย			สำนักงานศึกษาธิการจังหวัดลำพูน	๔๘๙,๖๐๐	๔๘๙,๖๐๐	๔๘๙,๖๐๐	๔๘๙,๖๐๐	๔๘๙,๖๐๐	๒,๔๕๘,๐๐๐
กิจกรรมหลักที่ ๑.๕ การเสริมพลังทางสังคมเพื่อเสริมสร้างความเข้มแข็งในการพัฒนา									
กิจกรรมย่อยที่ ๑ เสริมพลังศักยภาพอาสาสมัคร/จิตอาสา เพื่อเป็นพลังดูแลชุมชน			สำนักงานพัฒนาสังคมและความมั่นคงของมนุษย์จังหวัดลำพูน	๖๘๑,๖๐๐	๖๘๑,๖๐๐	๖๘๑,๖๐๐	๖๘๑,๖๐๐	๖๘๑,๖๐๐	๓,๔๐๘,๐๐๐
กิจกรรมย่อยที่ ๒ การสร้างเสริมชุมชนเพื่อพัฒนาที่อยู่อาศัยให้คนลำพูน			สำนักงานพัฒนาสังคมและความมั่นคงของมนุษย์จังหวัดลำพูน	๓๔๐,๘๐๐	๓๔๐,๘๐๐	๓๔๐,๘๐๐	๓๔๐,๘๐๐	๓๔๐,๘๐๐	๑,๗๐๔,๐๐๐
๒. โครงการที่ ๒ โครงการลำพูนถนนสีขาว ป้องกันอุบัติเหตุและลดอุบัติเหตุทางถนน	๔	๑		๓๕,๘๓๓,๒๖๐	๓๕,๘๓๓,๒๖๐	๓๕,๘๓๓,๒๖๐	๓๕,๘๓๓,๒๖๐	๓๕,๘๓๓,๒๖๐	๑๗๙,๑๖๖,๓๐๐
กิจกรรมหลักที่ ๒.๑ ขับเคลื่อนศูนย์อำนวยความสะดวกทางถนนจังหวัดศูนย์ปฏิบัติการความปลอดภัยทางถนนอำเภอ และศูนย์ปฏิบัติการความปลอดภัยทางถนนองค์กรปกครองส่วนท้องถิ่น			สนง.ป้องกันและบรรเทาสาธารณภัยจังหวัดลำพูน	๔๐๓,๒๐๐	๔๐๓,๒๐๐	๔๐๓,๒๐๐	๔๐๓,๒๐๐	๔๐๓,๒๐๐	๒,๐๑๖,๐๐๐
กิจกรรมหลักที่ ๒.๒ กิจกรรมสร้างวัฒนธรรมความปลอดภัยด้านการใช้รถใช้ถนน			สนง.ป้องกันและบรรเทาสาธารณภัยจังหวัดลำพูน	๓๒๑,๖๐๐	๓๒๑,๖๐๐	๓๒๑,๖๐๐	๓๒๑,๖๐๐	๓๒๑,๖๐๐	๑,๖๐๘,๐๐๐
กิจกรรมหลักที่ ๒.๓ กิจกรรมสร้างวินัยจราจรด้วยมาตรการทางสังคม การบังคับใช้กฎหมายและสนับสนุนการตั้งด่านบูรณาการ			สนง.ป้องกันและบรรเทาสาธารณภัยจังหวัดลำพูน	๓,๖๔๘,๙๖๐	๓,๖๔๘,๙๖๐	๓,๖๔๘,๙๖๐	๓,๖๔๘,๙๖๐	๓,๖๔๘,๙๖๐	๑๘,๒๕๔,๘๐๐
กิจกรรมหลักที่ ๒.๔ กิจกรรมเสริมสร้างศักยภาพการตอบสนองหลังเกิดอุบัติเหตุ			สนง.ป้องกันและบรรเทาสาธารณภัยจังหวัดลำพูน						
กิจกรรมย่อยที่ ๑ พัฒนาศักยภาพทีมกู้ภัย			สนง.ป้องกันและบรรเทาสาธารณภัยจังหวัดลำพูน	๒๒,๑๐๐	๒๒,๑๐๐	๒๒,๑๐๐	๒๒,๑๐๐	๒๒,๑๐๐	๑๑๐,๕๐๐

บัญชีรายการชุดโครงการสำคัญ		งบประมาณดำเนินงาน (๑๐)							
แผนงาน/โครงการ (๖)	ยุทธศาสตร์ ชาติ (๗)	แหล่ง งบประมาณ (๘)	หน่วยงานบริหาร (๙)	พ.ศ. ๒๕๖๖	พ.ศ. ๒๕๖๗	พ.ศ. ๒๕๖๘	พ.ศ. ๒๕๖๙	พ.ศ. ๒๕๗๐	พ.ศ. ๒๕๖๖-๒๕๗๐
กิจกรรมย่อยที่ ๒ จัดซื้อครุภัณฑ์ ชุดอุปกรณ์กู้ภัยทาง สูงสำหรับขบวนคนเล็ก			สนง.ป้องกันและบรรเทา ๙๓ สาธารณภัยจังหวัดลำพูน	๓,๑๕๑,๒๐๐	๓,๑๕๑,๒๐๐	๓,๑๕๑,๒๐๐	๓,๑๕๑,๒๐๐	๓,๑๕๑,๒๐๐	๑๕,๗๕๖,๐๐๐
กิจกรรมหลักที่ ๒.๕ เพิ่มประสิทธิภาพในการรักษาความปลอดภัยในชีวิตและทรัพย์สินด้วยโครงการป้องกันเหตุที่ต้น วงจรถัด			สนง.ป้องกันและบรรเทา ๙๓ สาธารณภัยจังหวัดลำพูน	๓,๒๘๖,๒๐๐	๓,๒๘๖,๒๐๐	๓,๒๘๖,๒๐๐	๓,๒๘๖,๒๐๐	๓,๒๘๖,๒๐๐	๑๖,๔๓๑,๐๐๐
กิจกรรมหลักที่ ๒.๖ อำนวยความสะดวกแก่ผู้ขับขี่รถจักรยานยนต์และแก้ไขอุบัติเหตุทางถนนทางหลวง หมายเลข ๑๑๔๗ ตอนควบคุม ๐๑๐๐ ตอน สันป่าฝ้าย-ห้วยไผ่ ระหว่าง กม. ๐+๐๐๐ - กม.๒๒+๓๐๐ (เป็นช่วงๆ) โดยการติดตั้งไฟฟ้า แสงสว่าง ชนิดกึ่งเดียว ความสูง ๙ เมตร			แขวงทางหลวงลำพูน	๕,๐๐๐,๐๐๐	๕,๐๐๐,๐๐๐	๕,๐๐๐,๐๐๐	๕,๐๐๐,๐๐๐	๕,๐๐๐,๐๐๐	๒๕,๐๐๐,๐๐๐
กิจกรรมหลักที่ ๒.๗ อำนวยความสะดวกแก่ผู้ขับขี่รถจักรยานยนต์และแก้ไขอุบัติเหตุทางถนน ทางหลวงหมายเลข ๑๑ ตอน ควบคุม ๐๕๐๐ ตอน ขุนตาน - อุโมงค์ ระหว่าง กม. ๕๐๐+๓๐๗ - กม.๕๐๗+๐๐๐ (เป็นช่วงๆ) โดยการติดตั้ง ไฟฟ้าแสงสว่าง ชนิดกึ่งเดียว ความสูง ๙ เมตร			แขวงทางหลวงลำพูน	๕,๐๐๐,๐๐๐	๕,๐๐๐,๐๐๐	๕,๐๐๐,๐๐๐	๕,๐๐๐,๐๐๐	๕,๐๐๐,๐๐๐	๒๕,๐๐๐,๐๐๐
กิจกรรมหลักที่ ๒.๘ อำนวยความสะดวกแก่ผู้ขับขี่รถจักรยานยนต์และแก้ไขอุบัติเหตุทางถนน ทางหลวงหมายเลข ๑๐๖ ตอน ควบคุม ๐๒๐๒ ตอน สีม่วงโตน ระหว่าง กม.๕๒+๐๐๐ - กม.๖๑+๐๐๐ (เป็นช่วงๆ) และ กม.๑๑๑+๐๐๐ - กม. ๑๑๕+๕๕๐ (เป็นช่วงๆ) โดยการติดตั้งไฟฟ้าแสงสว่าง ชนิด กึ่งเดียว ความสูง ๙ เมตร			แขวงทางหลวงลำพูน	๕,๐๐๐,๐๐๐	๕,๐๐๐,๐๐๐	๕,๐๐๐,๐๐๐	๕,๐๐๐,๐๐๐	๕,๐๐๐,๐๐๐	๒๕,๐๐๐,๐๐๐
กิจกรรมหลักที่ ๒.๙ อำนวยความสะดวกแก่ผู้ขับขี่รถจักรยานยนต์และแก้ไขอุบัติเหตุทางถนนทางหลวงหมายเลข ๑๐๖ ตอน ควบคุม ๐๑๐๑,๐๑๐๒ ตอน ป่าสัก-สะปุ่น - บ้านเรือน ระหว่าง กม.๔+๙๐๐ - กม.๒๓+๖๕๑ (เป็นช่วงๆ) โดยการ ติดตั้งไฟฟ้าแสงสว่าง ชนิดกึ่งเดียว ความสูง ๙ เมตร			แขวงทางหลวงลำพูน	๕,๐๐๐,๐๐๐	๕,๐๐๐,๐๐๐	๕,๐๐๐,๐๐๐	๕,๐๐๐,๐๐๐	๕,๐๐๐,๐๐๐	๒๕,๐๐๐,๐๐๐

บัญชีรายการชุดโครงการสำคัญ			งบประมาณดำเนินงาน (๑๐)						
แผนงาน/โครงการ (๖)	ยุทธศาสตร์ชาติ (๗)	แหล่งงบประมาณ (๘)	หน่วยงานบริหาร (๙)	พ.ศ. ๒๕๖๖	พ.ศ. ๒๕๖๗	พ.ศ. ๒๕๖๘	พ.ศ. ๒๕๖๙	พ.ศ. ๒๕๗๐	พ.ศ. ๒๕๖๖-๒๕๗๐
กิจกรรมหลักที่ ๒.๑๐ ย้ำนำความปลอดภัยเพื่อป้องกันและแก้ไขอุบัติเหตุทางถนนทางหลวงหมายเลข ๑๐๓๓ ตอนควนคูม ๐๑๐๐ ตอน แม่ทา - ท้าจักร ระหว่าง กม. ๑๐+๐๐๐ - กม.๓๓+๐๐๐ (เป็นช่วงๆ) โดยการติดตั้งไฟฟ้าแสงสว่างชนิดกึ่งใต้ผิว ความสูง ๙ เมตร			แขวงทางหลวงลำพูน	๕,๐๐๐,๐๐๐	๕,๐๐๐,๐๐๐	๕,๐๐๐,๐๐๐	๕,๐๐๐,๐๐๐	๕,๐๐๐,๐๐๐	๒๕,๐๐๐,๐๐๐
๓. โครงการที่ ๓ โครงการเสริมสร้างความมั่นคงของสถาบันหลักของชาติ ภายใต้การปกครองระบอบประชาธิปไตยอันมีพระมหากษัตริย์ทรงเป็นประมุขและวิถีชีวิตใหม่ให้ตระหนักถึงความสำคัญแบบใหม่	๔	๑		๙๓๘,๐๐๐	๙๓๘,๐๐๐	๙๓๘,๐๐๐	๙๓๘,๐๐๐	๙๓๘,๐๐๐	๕,๖๙๐,๐๐๐
กิจกรรมหลัก ๑ เบ้าพิมพ์รักสถาบันหลักของชาติ และวิถีชีวิตใหม่									
กิจกรรมย่อยที่ ๑ อบรมประชาชน นักเรียนและเยาวชน หลอมหล่อเบ้าพิมพ์รักสถาบันหลักของชาติ สู่สังคมคุณภาพ มั่นคงปลอดภัย และก้าวสู่ชีวิตใหม่			ที่ทำการปกครองจังหวัดลำพูน และภาค ร.ม.น.จ. สพ.	๕๖๙,๐๐๐	๕๖๙,๐๐๐	๕๖๙,๐๐๐	๕๖๙,๐๐๐	๕๖๙,๐๐๐	๒,๓๕๕,๐๐๐
กิจกรรมย่อยที่ ๒ อบรมนักเรียนและเยาวชน หลอมหล่อเบ้าพิมพ์ รักสถาบันหลักของชาติและก้าวสู่ชีวิตใหม่			ที่ทำการปกครองจังหวัดลำพูน และภาค ร.ม.น.จ. สพ.	๕๖๙,๐๐๐	๕๖๙,๐๐๐	๕๖๙,๐๐๐	๕๖๙,๐๐๐	๕๖๙,๐๐๐	๒,๓๕๕,๐๐๐
๔. โครงการที่ ๔ โครงการเสริมสร้างประสิทธิภาพความเข้มแข็งภายในหมู่บ้านและชุมชน	๔	๑		๕,๕๓๘,๕๐๐	๕,๕๓๘,๕๐๐	๕,๕๓๘,๕๐๐	๕,๕๓๘,๕๐๐	๕,๕๓๘,๕๐๐	๒๗,๖๗๒,๐๐๐
กิจกรรมหลัก ๑ กิจกรรมการเสริมสร้างประสิทธิภาพความเข้มแข็งภายในหมู่บ้านและชุมชน			ที่ทำการปกครองจังหวัดลำพูน	๑,๙๐๕,๐๐๐	๑,๙๐๕,๐๐๐	๑,๙๐๕,๐๐๐	๑,๙๐๕,๐๐๐	๑,๙๐๕,๐๐๐	๙,๕๒๕,๐๐๐
กิจกรรมหลัก ๒ กิจกรรมการฝึกอบรมจัดตั้ง/ทบทวนชุดรักษาความปลอดภัยหมู่บ้าน (ชรบ.) เพื่อเพิ่มประสิทธิภาพและความเข้มแข็งในการรักษาความปลอดภัยหมู่บ้าน			ที่ทำการปกครองจังหวัดลำพูน	๑,๘๑๕,๐๐๐	๑,๘๑๕,๐๐๐	๑,๘๑๕,๐๐๐	๑,๘๑๕,๐๐๐	๑,๘๑๕,๐๐๐	๙,๐๗๕,๐๐๐
กิจกรรมหลัก ๓ กิจกรรมการพัฒนาศักยภาพคณะกรรมการกลางหมู่บ้านอาสาพัฒนาและป้องกันตนเอง			ที่ทำการปกครองจังหวัดลำพูน	๑,๘๑๘,๕๐๐	๑,๘๑๘,๕๐๐	๑,๘๑๘,๕๐๐	๑,๘๑๘,๕๐๐	๑,๘๑๘,๕๐๐	๕,๕๒๒,๐๐๐

บัญชีรายการชุดโครงการสำคัญ		งบประมาณดำเนินงาน (๑๐)							
แผนงาน/โครงการ (๖)	ยุทธศาสตร์ชาติ (๗)	แหล่งงบประมาณ (๘)	หน่วยงานบริหาร (๙)	พ.ศ. ๒๕๖๖	พ.ศ. ๒๕๖๗	พ.ศ. ๒๕๖๘	พ.ศ. ๒๕๖๙	พ.ศ. ๒๕๗๐	พ.ศ. ๒๕๗๑
กิจกรรมหลัก ๔ กิจกรรมการบำบัดฟื้นฟูผู้ใช้ยาเสพติด โดยชุมชนเป็นฐาน (Community Based Treatment : CBTx) จังหวัดลำพูน			ที่ทำการปกครองจังหวัดลำพูน	๗๑๔,๐๐๐	๗๑๔,๐๐๐	๗๑๔,๐๐๐	๗๑๔,๐๐๐	๗๑๔,๐๐๐	๓,๕๗๐,๐๐๐
๕ โครงการที่ ๕ โครงการป้องกันและแก้ไขปัญหายาเสพติดและไฟฟ้าจังหวัดลำพูน	๕	๑		๒๑,๕๖๐,๙๐๐	๒๑,๓๗๐,๙๐๐	๒๑,๓๗๐,๙๐๐	๒๑,๓๗๐,๙๐๐	๒๑,๓๗๐,๙๐๐	๑๐๖,๙๔๔,๕๐๐
กิจกรรมหลัก ๑ เสริมสร้างความร่วมมือในการลดหมอกควันผ่านกลไกการสื่อสาร			สำนักงานทรัพยากรธรรมชาติและสิ่งแวดล้อมจังหวัดลำพูน	๑,๒๐๘,๔๐๐	๑,๒๐๘,๔๐๐	๑,๒๐๘,๔๐๐	๑,๒๐๘,๔๐๐	๑,๒๐๘,๔๐๐	๖,๐๕๒,๐๐๐
กิจกรรมหลัก ๒ ฝึกอบรมและประชาสัมพันธ์เพื่อลดการเกิดหมอกควันและไฟป่าในพื้นที่เสี่ยง			สำนักงานทรัพยากรธรรมชาติและสิ่งแวดล้อมจังหวัดลำพูน	๑๘,๔๓๓,๙๐๐	๑๘,๓๔๑,๙๐๐	๑๘,๓๔๑,๙๐๐	๑๘,๓๔๑,๙๐๐	๑๘,๓๔๑,๙๐๐	๙๑,๗๙๙,๕๐๐
กิจกรรมหลัก ๓ อบรมและประชาสัมพันธ์ เพื่อกระตุ้นการรับรู้และเสริมสร้างความตระหนักในการลดหมอกควันในระดับพื้นที่			สำนักงานทรัพยากรธรรมชาติและสิ่งแวดล้อมจังหวัดลำพูน	๑,๕๖๐,๖๐๐	๑,๕๖๐,๖๐๐	๑,๕๖๐,๖๐๐	๑,๕๖๐,๖๐๐	๑,๕๖๐,๖๐๐	๗,๘๐๓,๐๐๐
กิจกรรมหลัก ๔ ติดตามและบริหารโครงการ			สำนักงานทรัพยากรธรรมชาติและสิ่งแวดล้อมจังหวัดลำพูน	๒๖๐,๐๐๐	๒๖๐,๐๐๐	๒๖๐,๐๐๐	๒๖๐,๐๐๐	๒๖๐,๐๐๐	๑,๓๐๐,๐๐๐
๖ โครงการที่ ๖ โครงการปลูกป่าเพื่ออนุรักษ์ พันธุ์ ป่าต้นน้ำและป้องกันไฟป่าจังหวัดลำพูน	๕	๑		๖๕๙,๐๐๐	๖๕๙,๐๐๐	๖๕๙,๐๐๐	๖๕๙,๐๐๐	๖๕๙,๐๐๐	๓,๒๙๕,๐๐๐
กิจกรรมหลัก ๑ ส่งเสริมการเพิ่มพื้นที่สีเขียวและส่งเสริมการเพิ่มความชุ่มชื้น									
กิจกรรมย่อยที่ ๑ เพิ่มพื้นที่สีเขียวและส่งเสริมการเพิ่มความชุ่มชื้น			สำนักงานทรัพยากรธรรมชาติและสิ่งแวดล้อมจังหวัดลำพูน	๖๒๓,๐๐๐	๖๒๓,๐๐๐	๖๒๓,๐๐๐	๖๒๓,๐๐๐	๖๒๓,๐๐๐	๓,๑๑๕,๐๐๐
กิจกรรมย่อยที่ ๒ ติดตามและบริหารโครงการ			สำนักงานทรัพยากรธรรมชาติและสิ่งแวดล้อมจังหวัดลำพูน	๓๖,๐๐๐	๓๖,๐๐๐	๓๖,๐๐๐	๓๖,๐๐๐	๓๖,๐๐๐	๑๘๐,๐๐๐
๗ โครงการที่ ๗ โครงการอนุรักษ์และฟื้นฟูทรัพยากรน้ำอย่างสมดุลและยั่งยืนในระดับพื้นที่จังหวัดลำพูน	๕	๑		๑,๕๒๙,๘๐๐	๑,๕๒๙,๘๐๐	๑,๕๒๙,๘๐๐	๑,๕๒๙,๘๐๐	๑,๕๒๙,๘๐๐	๗,๖๔๙,๐๐๐

บัญชีรายการชุดโครงการสำคัญ			งบประมาณดำเนินงาน (๑๐)						
แผนงาน/โครงการ (๖)	ยุทธศาสตร์ ชาติ (๗)	แหล่ง งบประมาณ (๘)	หน่วยงานบริหาร (๙)	พ.ศ. ๒๕๖๖	พ.ศ. ๒๕๖๗	พ.ศ. ๒๕๖๘	พ.ศ. ๒๕๖๙	พ.ศ. ๒๕๗๐	พ.ศ. ๒๕๖๖-๒๕๗๐
กิจกรรมหลัก ๑ ต่อยอดการฟื้นฟูทรัพยากรน้ำอย่าง สมดุลและยั่งยืนในระดับพื้นที่			สำนักงานทรัพยากรธรรมชาติและสิ่งแวดล้อม และสิ่งแวดล้อมจังหวัดลำพูน	๑,๑๑๓,๒๐๐	๑,๑๑๓,๒๐๐	๑,๑๑๓,๒๐๐	๑,๑๑๓,๒๐๐	๑,๑๑๓,๒๐๐	๕,๕๕๖,๐๐๐
กิจกรรมหลัก ๒ เสริมสร้างความตระหนักรู้และจิตสำนึก ในการอนุรักษ์ทรัพยากรน้ำเพื่อความยั่งยืน			สำนักงานทรัพยากรธรรมชาติและสิ่งแวดล้อม และสิ่งแวดล้อมจังหวัดลำพูน	๓๙๑,๖๐๐	๓๙๑,๖๐๐	๓๙๑,๖๐๐	๓๙๑,๖๐๐	๓๙๑,๖๐๐	๑,๙๕๘,๐๐๐
กิจกรรมหลัก ๓ ติดตามและบริหารโครงการ				๒๕,๐๐๐	๒๕,๐๐๐	๒๕,๐๐๐	๒๕,๐๐๐	๒๕,๐๐๐	๑๒๕,๐๐๐
๘ โครงการที่ ๘ โครงการฟื้นฟู ป่าต้นน้ำ และใช้ ประโยชน์จากทรัพยากรธรรมชาติอย่างยั่งยืน	๕	๑		๒,๗๕๐,๐๐๐	๒,๗๕๐,๐๐๐	๒,๗๕๐,๐๐๐	๒,๗๕๐,๐๐๐	๒,๗๕๐,๐๐๐	๑๓,๗๕๐,๐๐๐
กิจกรรมหลัก ๑ กิจกรรมฟื้นฟู ป่าต้นน้ำ ให้เกิดความชุ่ม ชื้นและแก้ไขปัญหายากแฉ่ง									
กิจกรรมย่อย ๑.ก่อสร้างฝายถาวร จำนวน ๑๕ ชุมชน			ศูนย์ป่าไม้ลำพูน	๒,๒๕๐,๐๐๐	๒,๒๕๐,๐๐๐	๒,๒๕๐,๐๐๐	๒,๒๕๐,๐๐๐	๒,๒๕๐,๐๐๐	๑๑,๒๕๐,๐๐๐
กิจกรรมย่อย ๒. ก่อสร้างฝายผสมผสาน ดำเนินการ ในพื้นที่ ๑๐ ชุมชน			ศูนย์ป่าไม้ลำพูน	๕๐๐,๐๐๐	๕๐๐,๐๐๐	๕๐๐,๐๐๐	๕๐๐,๐๐๐	๕๐๐,๐๐๐	๒,๕๐๐,๐๐๐
๙ โครงการที่ ๙ โครงการพัฒนาและฟื้นฟู สภาพแวดล้อมของเมืองที่ปลอดภัยน่าอยู่	๕	๑		๓๗,๕๐๐,๐๐๐	๓๗,๕๐๐,๐๐๐	๓๗,๕๐๐,๐๐๐	๓๗,๕๐๐,๐๐๐	๓๗,๕๐๐,๐๐๐	๒๓๗,๕๐๐,๐๐๐
กิจกรรมหลัก ๑ ก่อสร้างเขื่อนป้องกันตลิ่งริมแม่น้ำอิง บ้านวังสวนกล้วย หมู่ที่ ๑๒ ตำบลน้ำดิบ อำเภอป่าซาง จังหวัดลำพูน ความยาว ๑๕๐ เมตร			สำนักงานโยธาธิการ และผังเมืองจังหวัดลำพูน	๗,๕๐๐,๐๐๐					๗,๕๐๐,๐๐๐
กิจกรรมหลัก ๒ ก่อสร้างเขื่อนป้องกันตลิ่งริมแม่น้ำทา บ้านท่าร่องเรือ หมู่ที่ ๖ ตำบลทาสบเส้า อำเภอแม่ทา จังหวัดลำพูน ความยาว ๔๕๐ เมตร			สำนักงานโยธาธิการ และผังเมืองจังหวัดลำพูน	๑๓,๕๐๐,๐๐๐					๑๓,๕๐๐,๐๐๐
กิจกรรมหลัก ๓ ก่อสร้างเขื่อนป้องกันตลิ่งริมแม่น้ำลี้ บ้านวังหมื่น หมู่ที่ ๗ ตำบลวังแดง อำเภอเวียงหนองล่อง จังหวัดลำพูน ความยาว ๔๗๕ เมตร			สำนักงานโยธาธิการ และผังเมืองจังหวัดลำพูน	๑๙,๐๐๐,๐๐๐					๑๙,๐๐๐,๐๐๐

บัญชีรายการชุดโครงการสำคัญ				งบประมาณดำเนินการ (๑๐)					
แผนงาน/โครงการ (๖)	ยุทธศาสตร์ ชาติ (๗)	แหล่ง งบประมาณ (๘)	หน่วยงานในการ (๙)	พ.ศ. ๒๕๖๖	พ.ศ. ๒๕๖๗	พ.ศ. ๒๕๖๘	พ.ศ. ๒๕๖๙	พ.ศ. ๒๕๗๐	พ.ศ. ๒๕๗๑
กิจกรรมหลัก ๔ ก่อสร้างเขื่อนป้องกันตลิ่งริมแม่น้ำกวังบ้านศรีเมืองใหญ่ หมู่ที่ ๖ ตำบลเวียงยอง อำเภอเมืองลำพูน จังหวัดลำพูน ความยาว ๓๐๐ เมตร			สำนักงานโยธาธิการ และผังเมืองจังหวัดลำพูน	๑๕,๐๐๐,๐๐๐					๑๕,๐๐๐,๐๐๐
กิจกรรมหลัก ๕ ก่อสร้างเขื่อนป้องกันตลิ่งริมแม่น้ำลำปาว ตำบลชีเหล็กหมู่ที่ ๕ ตำบลศรีเตี้ย อำเภอบ้านโฮ่ง จังหวัดลำพูน ความยาว ๓๐๐ เมตร			สำนักงานโยธาธิการ และผังเมืองจังหวัดลำพูน	๑๒,๐๐๐,๐๐๐					๑๒,๐๐๐,๐๐๐
กิจกรรมหลัก ๖ ก่อสร้างเขื่อนป้องกันตลิ่งริมแม่น้ำแม่ขนาบ บ้านแม่ขนาบ หมู่ที่ ๘ ตำบลทากาศ อำเภอแม่ทา จังหวัดลำพูน ความยาว ๓๕๐ เมตร			สำนักงานโยธาธิการ และผังเมืองจังหวัดลำพูน	๑๐,๕๐๐,๐๐๐					๑๐,๕๐๐,๐๐๐
กิจกรรมหลัก ๗ ก่อสร้างเขื่อนป้องกันตลิ่งริมแม่น้ำลำปาว ตำบลชีเหล็ก หมู่ที่ ๘ - บ้านแพะใต้ หมู่ที่ ๗ ตำบลหนอง ตอง อำเภอเวียงหนองล่อง จังหวัดลำพูน ความยาว ๔๗๕ เมตร			สำนักงานโยธาธิการ และผังเมืองจังหวัดลำพูน		๑๙,๐๐๐,๐๐๐				๑๙,๐๐๐,๐๐๐
กิจกรรมหลัก ๘ ก่อสร้างเขื่อนป้องกันตลิ่งริมแม่น้ำลำปาว ตำบลหนองตอง หมู่ที่ ๘ - บ้านแพะใต้ หมู่ที่ ๗ ตำบลหนอง ตอง อำเภอเวียงหนองล่อง จังหวัดลำพูน ความยาว ๕๐๐ เมตร			สำนักงานโยธาธิการ และผังเมืองจังหวัดลำพูน		๒๐,๐๐๐,๐๐๐				๒๐,๐๐๐,๐๐๐
กิจกรรมหลัก ๙ ก่อสร้างเขื่อนป้องกันตลิ่งริมแม่น้ำลำปาว บ้านหนองตอง หมู่ที่ ๑ ตำบลหนองตอง อำเภอเวียงหนอง ตอง จังหวัดลำพูน ความยาว ๕๐๐ เมตร			สำนักงานโยธาธิการ และผังเมืองจังหวัดลำพูน			๒๐,๐๐๐,๐๐๐			๒๐,๐๐๐,๐๐๐
กิจกรรมหลัก ๑๐ ก่อสร้างเขื่อนป้องกันตลิ่งริมลำเหมือง แม่ต๊อบ บ้านกลาง หมู่ที่ ๙ ตำบลบ้านกลาง อำเภอเมือง ลำพูน จังหวัดลำพูน ความยาว ๓๒๕ เมตร			สำนักงานโยธาธิการ และผังเมืองจังหวัดลำพูน			๑๓,๐๐๐,๐๐๐			๑๓,๐๐๐,๐๐๐
กิจกรรมหลัก ๑๑ ก่อสร้างเขื่อนป้องกันตลิ่งริมแม่น้ำลำปาว ตำบลชีเหล็ก หมู่ที่ ๒ ตำบลหนองตอง อำเภอเวียงหนองล่อง จังหวัดลำพูน ความยาว ๕๐๐ เมตร			สำนักงานโยธาธิการ และผังเมืองจังหวัดลำพูน				๒๐,๐๐๐,๐๐๐		๒๐,๐๐๐,๐๐๐
กิจกรรมหลัก ๑๒ ก่อสร้างเขื่อนป้องกันตลิ่งริมแม่น้ำปิง บ้านหนองเขียด หมู่ที่ ๔ ตำบลหนองปลาทราย อำเภอบ้าน โฮ่ง จังหวัดลำพูน ความยาว ๕๐๐ เมตร			สำนักงานโยธาธิการ และผังเมืองจังหวัดลำพูน				๓๐,๐๐๐,๐๐๐		๓๐,๐๐๐,๐๐๐

บัญชีรายการชุดโครงการสำคัญ				งบประมาณดำเนินการ (๑๐)					
แผนงาน/โครงการ (๖)	ยุทธศาสตร์ ชาติ (๗)	แหล่ง งบประมาณ (๘)	หน่วยงาน/โครงการ (๙)	พ.ศ. ๒๕๖๖	พ.ศ. ๒๕๖๗	พ.ศ. ๒๕๖๘	พ.ศ. ๒๕๖๙	พ.ศ. ๒๕๗๐	พ.ศ. ๒๕๖๖-๒๕๗๐
กิจกรรมหลัก ๑๓ ก่อสร้างเขื่อนป้องกันตลิ่งริมแม่น้ำเจ้าพระยา ๓๕๐ เมตร			สำนักงานโยธาธิการและผังเมืองจังหวัดลำพูน					๑๔,๐๐๐,๐๐๐	๑๔,๐๐๐,๐๐๐
กิจกรรมหลัก ๑๔ ก่อสร้างเขื่อนป้องกันตลิ่งริมแม่น้ำปิง บ้านห้วยสะเหล หมู่ที่ ๕ ตำบลหนองปลาสาวย อำเภอบ้านโฮ้ง จังหวัดลำพูน ความยาว ๓๕๐ เมตร			สำนักงานโยธาธิการและผังเมืองจังหวัดลำพูน					๒๑,๐๐๐,๐๐๐	๒๑,๐๐๐,๐๐๐
๑๐ โครงการที่ ๑๐ โครงการเสริมสร้างการมีส่วนร่วมในการจัดการสิ่งแวดล้อมเพื่อการพัฒนาสู่เมืองที่เป็นมิตรกับสิ่งแวดล้อมอย่างยั่งยืน	๕	๑		๑,๐๙๐,๖๐๐	๑,๐๙๐,๖๐๐	๑,๐๙๐,๖๐๐	๑,๐๙๐,๖๐๐	๑,๐๙๐,๖๐๐	๕,๔๕๓,๐๐๐
กิจกรรมหลัก ๑ กิจกรมเสริมสร้างการมีส่วนร่วมในการจัดการสิ่งแวดล้อมเพื่อลำพูนเมืองสะอาดอย่างยั่งยืน			สำนักงานทรัพยากรธรรมชาติและสิ่งแวดล้อมจังหวัดลำพูน	๑,๐๘๐,๖๐๐	๑,๐๘๐,๖๐๐	๑,๐๘๐,๖๐๐	๑,๐๘๐,๖๐๐	๑,๐๘๐,๖๐๐	๕,๔๕๓,๐๐๐
กิจกรรมหลัก ๒ กิจกรมติดตามและบริหารโครงการ			สำนักงานทรัพยากรธรรมชาติและสิ่งแวดล้อมจังหวัดลำพูน	๑๐,๐๐๐	๑๐,๐๐๐	๑๐,๐๐๐	๑๐,๐๐๐	๑๐,๐๐๐	๕๐,๐๐๐
(๑) โครงการก่อสร้างเขื่อนป้องกันตลิ่งริมแม่น้ำปิง บ้านท่ากม่วง หมู่ที่ ๓ ตำบลหนองปลาสาวย อำเภอบ้านโฮ้ง จังหวัดลำพูน	๕	๒	กรมโยธาธิการและผังเมือง	๑๘,๐๐๐,๐๐๐					๑๘,๐๐๐,๐๐๐
(๒) โครงการก่อสร้างเขื่อนป้องกันตลิ่งริมแม่น้ำกวาง บ้านใหม่รังไข่ หมู่ที่ ๘ ตำบลเวียงของ อำเภอเมืองลำพูน จังหวัดลำพูน	๕	๒	กรมโยธาธิการและผังเมือง	๓๗,๕๐๐,๐๐๐					๓๗,๕๐๐,๐๐๐
(๓) โครงการก่อสร้างเขื่อนป้องกันตลิ่งริมแม่น้ำปิง บ้านปากล่อง หมู่ที่ ๘ ตำบลหนองปลาสาวย อำเภอบ้านโฮ้ง จังหวัดลำพูน	๕	๒	กรมโยธาธิการและผังเมือง	๗๕,๐๐๐,๐๐๐					๗๕,๐๐๐,๐๐๐
(๔) โครงการก่อสร้างระบบป้องกันน้ำท่วมพื้นที่ชุมชนเวียงของ ตำบลเวียงของ อำเภอเมืองลำพูน จังหวัดลำพูน	๕	๒	กรมโยธาธิการและผังเมือง	๒๗๐,๐๐๐,๐๐๐					๒๗๐,๐๐๐,๐๐๐

บัญชีรายการชุดโครงการสำคัญ			งบประมาณดำเนินงาน (๑๐)						
แผนงาน/โครงการ (๖)	ยุทธศาสตร์ ชาติ (๗)	แหล่ง งบประมาณ (๘)	หน่วยงาน ดำเนินการ (๙)	พ.ศ. ๒๕๖๖	พ.ศ. ๒๕๖๗	พ.ศ. ๒๕๖๘	พ.ศ. ๒๕๖๙	พ.ศ. ๒๕๗๐	พ.ศ. ๒๕๖๖-๒๕๗๐
(๕) โครงการก่อสร้างระบบป้องกันท่วมพื้นที่ชุมชนบ้านแปงและชุมชนต่อเนื่อง อำเภอเมืองลำพูน จังหวัดลำพูน	๕	๒	กรมโยธาธิการและผังเมือง	๒๕๐,๐๐๐,๐๐๐					๒๕๐,๐๐๐,๐๐๐
(๖) โครงการก่อสร้างอาคาร ๔ ชั้น ๑๒ ห้องเรียนของวิทยาลัยเทคโนโลยีและการจัดการ องค์การบริหารส่วนจังหวัดลำพูน	๕	๒	องค์การบริหารส่วนจังหวัดลำพูน	๗,๙๒๙,๘๐๐					๗,๙๒๙,๘๐๐
(๗) โครงการก่อสร้างอาคารฝึกปฏิบัติของนักเรียนประเภทวิชาอุตสาหกรรมวิทยาลัยเทคโนโลยีและการจัดการ องค์การบริหารส่วนจังหวัดลำพูน	๕	๒	องค์การบริหารส่วนจังหวัดลำพูน	๔,๑๐๑,๑๐๐					๔,๑๐๑,๑๐๐
ค่าใช้จ่ายในการบริหารงานจังหวัดแบบบูรณาการ	๖	๑	สำนักงานจังหวัดลำพูน	๙,๐๐๐,๐๐๐	๙,๐๐๐,๐๐๐	๙,๐๐๐,๐๐๐	๙,๐๐๐,๐๐๐	๙,๐๐๐,๐๐๐	๔๕,๐๐๐,๐๐๐
รวมทั้งสิ้น				๒,๔๓๖,๑๕๑,๙๐๐	๓๓๕,๙๕๗,๖๑๐	๓๒๕,๘๕๓,๔๑๐	๓๐๓,๘๐๓,๔๑๐	๒๔๗,๘๐๓,๔๑๐	๓,๖๕๕,๕๕๙,๕๒๐

ข้อมูลพื้นฐานโครงการ

(Project Brief)

ประเด็นการพัฒนาที่ 1

เมืองแห่งวัฒนธรรมอัตลักษณ์วิถี

และท่องเที่ยวเชิงสร้างสรรค์

แบบฟอร์มโครงการแบบย่อ (Project Brief) ของโครงการสำคัญภายใต้งบประมาณของจังหวัด
ประเด็นการพัฒนาจังหวัด ที่ ๑ : เมืองแห่งวัฒนธรรมอัตลักษณ์วิถีและท่องเที่ยวเชิงสร้างสรรค์

หัวข้อ	รายละเอียด
๑. ชื่อโครงการสำคัญ	ลำพูนเมืองเก่าอัจฉริยะ/ Lamphun Smart Heritage City
๒. ชื่อแผนงาน	การพัฒนาการท่องเที่ยวอารยธรรมล้านนาและมรดกโลก
๓. แนวทางการพัฒนา	รวบรวมองค์ความรู้ทางประวัติศาสตร์ แหล่งเรียนรู้ทางวัฒนธรรม สิ่งศักดิ์สิทธิ์ โบราณสถาน เพื่อสร้างคุณค่า และมูลค่าเพิ่ม ออกแบบ ปรับปรุง อาคาร พัฒนากิจกรรม และนวัตกรรมการเรียนรู้อัตลักษณ์วิถีให้เป็นแหล่งเรียนรู้ลำพูนเมืองมรดกโลกส่งเสริมการท่องเที่ยวเชิงสร้างสรรค์
๔. หลักการและเหตุผล	จังหวัดลำพูนเป็นเมืองที่มีประวัติศาสตร์ยาวนานกว่า 1,348 ปี มีวัฒนธรรมแบบเมืองเก่า/เมืองดั้งเดิม มีชุมชนประวัติศาสตร์ที่มีชื่อเสียงเป็นต้นทุนทางวัฒนธรรม ภูมิปัญญา ปราชญ์ที่สามารถนำมาส่งเสริมด้านการท่องเที่ยว ซึ่งเป็นจุดที่จังหวัดลำพูนได้เปรียบทางการแข่งขันเมื่อเปรียบเทียบกับ 4 จังหวัดภาคเหนือบน 1 และ 8 จังหวัดภาคเหนือบน รวมทั้ง ระดับประเทศ จากการวิเคราะห์ขีดความสามารถทางการแข่งขันของจังหวัด นโยบายส่งเสริมการท่องเที่ยวเมืองรอง ทำให้มีนักท่องเที่ยวสนใจความเป็นเมืองเก่า/เมืองดั้งเดิมทางสถาปัตยกรรม วัฒนธรรม โบราณสถาน ประวัติศาสตร์ และการท่องเที่ยวเชิงนิเวศในจังหวัดลำพูนเพิ่มมากขึ้น ขณะที่ แนวโน้มความสนใจของนักท่องเที่ยวทั้งไทยและต่างประเทศให้ความสนใจการท่องเที่ยวเมืองแบบดั้งเดิม เมืองที่มีเอกลักษณ์ความโดดเด่นทางวัฒนธรรม อัตลักษณ์วิถี
๕. วัตถุประสงค์ของโครงการ	๑. เพื่อศึกษา ออกแบบ อนุรักษ์ ปรับปรุงอาคารศาลากลางให้ทรงคุณค่าเป็นแหล่งเรียนรู้ลำพูนเมืองมรดกโลกส่งเสริมการท่องเที่ยวเชิงสร้างสรรค์ ๒. เพื่อสร้างคุณค่าให้เป็นเมืองแห่งการท่องเที่ยวเชิงอัตลักษณ์วิถี เมืองเก่าอัจฉริยะ/ Smart Heritage City เชื่อมโยงวัฒนธรรมวิถีชุมชน ๓. เพื่อสร้างมูลค่าเพิ่มรายได้แก่คนในชุมชนผ่านกิจกรรม สินค้า และบริการการท่องเที่ยวที่มีมาตรฐานครอบคลุมห่วงโซ่อุปทานการท่องเที่ยว
๖. ตัวชี้วัดและค่าเป้าหมาย	๑. แหล่งเรียนรู้อันทรงคุณค่าทางประวัติศาสตร์ วัฒนธรรม และสถานที่ศักดิ์สิทธิ์สร้างมูลค่าสูง การท่องเที่ยวเชิงสร้างสรรค์ ค่าเป้าหมาย : การจัดตั้งหอประวัติศาสตร์ ศิลปวัฒนธรรมเมืองหริภุญชัย : สถาบันลำพูนศึกษา ๒. อัตราการขยายตัวของจำนวนกิจกรรม สินค้า และบริการทางการท่องเที่ยวที่ได้มาตรฐาน ค่าเป้าหมาย : เฉลี่ยร้อยละ ๑๐ ๓. อัตราการขยายตัวของจำนวนผู้เข้าเยี่ยมชม ค่าเป้าหมาย : เฉลี่ยร้อยละ ๑๐ ๔. อัตราการขยายตัวด้านรายได้ของชุมชนครอบคลุมห่วงโซ่อุปทานจากการท่องเที่ยว ค่าเป้าหมาย : เฉลี่ยร้อยละ ๑๐
๗. พื้นที่เป้าหมาย	สถานที่พัฒนาบริเวณอาคารศาลากลาง และโดยรอบเชื่อมโยงชุมชนในพื้นที่เทศบาลเมืองลำพูน เทศบาลตำบลเวียงยอง องค์การบริหารส่วนตำบลบ้านเรือน
๘. กิจกรรมหลัก	
๘.๑ กิจกรรมหลักที่ ๑	ศึกษาออกแบบอนุรักษ์ ปรับปรุงสถาปัตยกรรมอาคาร จัดตั้ง หอประวัติศาสตร์ ศิลปวัฒนธรรม เมืองหริภุญชัย : สถาบันลำพูนศึกษา ; สถานที่ศาลากลาง ๑๐,๐๐๐,๐๐๐ บาท (สิบล้านบาทถ้วน) - สนง.วัฒนธรรม จ.ลพ. - สนง.ท่องเที่ยว และ กีฬา จ.ลพ. กิจกรรมย่อยที่ ๑ ๑. การศึกษาออกแบบแผนอนุรักษ์ อาคารที่ตั้งศาลากลาง เพื่อจัดตั้ง “หอประวัติศาสตร์ หอศิลปวัฒนธรรมเมืองหริภุญชัย หอเกียรติภูมิประวัติพระนางจามเทวี” งบปี ๒๕๖๖ ; ๘๐๐,๐๐๐

<p>๘.๒ กิจกรรมหลักที่ ๒</p> <p>งบประมาณ ผู้รับผิดชอบ หน่วยงานที่เกี่ยวข้อง</p>	<p>บาท</p> <p>๒. จัดทำเวทีรับฟังความคิดเห็น/ประชาพิจารณ์ งบประมาณ ๒๕๖๗ ; ๑๐๐,๐๐๐ บาท</p> <p>๓. ดำเนินการปรับปรุงสถาปัตยกรรมอาคาร ที่แสดงความเป็น “ลำพูนเมืองเก่าอัจฉริยะ/Lamphun Smart Heritage City” ปี ๒๕๖๗ ; ๙,๐๐๐,๐๐๐ บาท</p> <p>๔. จัดตั้ง “สถาบันลำพูนศึกษา” งบประมาณ ๒๕๖๘ ; ๑๐๐,๐๐๐ บาท</p> <p>ศึกษารวบรวมข้อมูลองค์ความรู้หอเกียรติภูมิพระนางจามเทวี เชื่อมโยงองค์ความรู้เมืองเก่าทางประวัติศาสตร์ โบราณสถาน วัฒนธรรม สถานที่ศักดิ์สิทธิ์ โดยใช้นวัตกรรมเทคโนโลยีแพลตฟอร์มดิจิทัล (ข้อมูลลำพูนศึกษา)</p> <p>๒,๐๐๐,๐๐๐ บาท (สองล้านบาทถ้วน) ; งบประมาณ ๒๕๖๖</p> <ul style="list-style-type: none"> - สนง.วัฒนธรรม จ.ลพ. - สนง.ท่องเที่ยว และ กีฬา จ.ลพ. <p>กิจกรรมย่อยที่ ๒</p> <p>๑. ศึกษารวบรวมข้อมูลองค์ความรู้เมืองเก่าทางประวัติศาสตร์ โบราณสถาน วัฒนธรรม สถานที่ศักดิ์สิทธิ์ ข้อมูลประกอบการจัดตั้งหอเกียรติภูมิพระนางจามเทวี</p> <p>๒. ศึกษารวบรวมข้อมูลอาคารบ้านเรือนที่เป็นสถาปัตยกรรมแบบดั้งเดิม เพื่อการอนุรักษ์อาคารสถาปัตยกรรมแบบดั้งเดิม ประกาศขึ้นทะเบียนอาคาร เพื่อจัดทำแผนสนับสนุนการบำรุงรักษาให้แก่ประชาชนเจ้าของอาคาร</p> <p>๓. จัดทำเวทีรับฟังความคิดเห็น/ประชาพิจารณ์</p> <p>๔. ดำเนินการจัดทำแพลตฟอร์มดิจิทัลที่ทุกท่าน รวมถึง นักท่องเที่ยว นักเรียน นักศึกษา ประชาชน หน่วยงานภาครัฐ ภาคเอกชน สามารถเข้าถึงแหล่งข้อมูลศึกษา ค้นคว้าได้โดยออกแบบตามกระบวนการ ต้นทาง /การเข้าถึงข้อมูล กลางทาง/การเข้าเยี่ยมชมสถานที่จริง ปลายทาง/การเชื่อมโยงการท่องเที่ยวชุมชนอัตลักษณ์วิถีชีวิตบริเวณโดยรอบที่ตั้ง</p> <p>การพัฒนาระบบโครงข่ายขนส่งนักท่องเที่ยวเชื่อมเทศบาลเมืองลำพูน เทศบาลตำบลเวียงยอง และองค์การบริหารส่วนตำบลบ้านเรือน</p> <p>๕,๐๐๐,๐๐๐ บาท (ห้าล้านบาทถ้วน) ; งบประมาณ ๒๕๖๘</p> <ul style="list-style-type: none"> - สนง.ขนส่ง จ.ลพ. - สนง.ท่องเที่ยว และ กีฬา จ.ลพ. - เทศบาลเมืองลำพูน - องค์การบริหารส่วนจังหวัดลำพูน <p>กิจกรรมย่อยที่ ๓</p> <p>* การลงทุนระบบขนส่งนักท่องเที่ยวที่เหมาะสมกับบริบทอัตลักษณ์วิถี</p>
<p>๘.๓ กิจกรรมหลักที่ ๓</p> <p>งบประมาณ ผู้รับผิดชอบ หน่วยงานที่เกี่ยวข้อง</p>	<p>๑. ศึกษารวบรวมข้อมูลองค์ความรู้เมืองเก่าทางประวัติศาสตร์ โบราณสถาน วัฒนธรรม สถานที่ศักดิ์สิทธิ์ ข้อมูลประกอบการจัดตั้งหอเกียรติภูมิพระนางจามเทวี</p> <p>๒. ศึกษารวบรวมข้อมูลอาคารบ้านเรือนที่เป็นสถาปัตยกรรมแบบดั้งเดิม เพื่อการอนุรักษ์อาคารสถาปัตยกรรมแบบดั้งเดิม ประกาศขึ้นทะเบียนอาคาร เพื่อจัดทำแผนสนับสนุนการบำรุงรักษาให้แก่ประชาชนเจ้าของอาคาร</p> <p>๓. จัดทำเวทีรับฟังความคิดเห็น/ประชาพิจารณ์</p> <p>๔. ดำเนินการจัดทำแพลตฟอร์มดิจิทัลที่ทุกท่าน รวมถึง นักท่องเที่ยว นักเรียน นักศึกษา ประชาชน หน่วยงานภาครัฐ ภาคเอกชน สามารถเข้าถึงแหล่งข้อมูลศึกษา ค้นคว้าได้โดยออกแบบตามกระบวนการ ต้นทาง /การเข้าถึงข้อมูล กลางทาง/การเข้าเยี่ยมชมสถานที่จริง ปลายทาง/การเชื่อมโยงการท่องเที่ยวชุมชนอัตลักษณ์วิถีชีวิตบริเวณโดยรอบที่ตั้ง</p> <p>การพัฒนาระบบโครงข่ายขนส่งนักท่องเที่ยวเชื่อมเทศบาลเมืองลำพูน เทศบาลตำบลเวียงยอง และองค์การบริหารส่วนตำบลบ้านเรือน</p> <p>๕,๐๐๐,๐๐๐ บาท (ห้าล้านบาทถ้วน) ; งบประมาณ ๒๕๖๘</p> <ul style="list-style-type: none"> - สนง.ขนส่ง จ.ลพ. - สนง.ท่องเที่ยว และ กีฬา จ.ลพ. - เทศบาลเมืองลำพูน - องค์การบริหารส่วนจังหวัดลำพูน <p>กิจกรรมย่อยที่ ๓</p> <p>* การลงทุนระบบขนส่งนักท่องเที่ยวที่เหมาะสมกับบริบทอัตลักษณ์วิถี</p>
<p>๙. หน่วยงานดำเนินการ</p>	<p>- สนง.วัฒนธรรม จ.ลพ.</p>
<p>๑๐. ระยะเวลาในการดำเนินโครงการ</p>	<p>ปีงบประมาณ ๒๕๖๖ – ๒๕๗๐</p>
<p>๑๑. งบประมาณ</p>	<p>เงินจากงบประมาณของจังหวัด จำนวนรวม ๑๗,๐๐๐,๐๐๐ บาท</p>
<p>๑๒. ผลผลิต (Output)</p>	<p>๑. จังหวัดลำพูนจัดตั้ง “หอประวัติศาสตร์ ศิลปวัฒนธรรมเมืองทริภุญชัย หอเกียรติภูมิพระนางจามเทวี ; สถาบันลำพูนศึกษา สถานที่ศาลากลาง</p> <p>๒. แพลตฟอร์มดิจิทัลข้อมูลลำพูนศึกษา</p> <p>๓. ระบบโครงข่ายขนส่งบริการนักท่องเที่ยวเชื่อมเทศบาลเมืองลำพูน เทศบาลตำบลเวียงยอง และองค์การบริหารส่วนตำบลบ้านเรือน</p>
<p>๑๓. ผลลัพธ์จากการดำเนินโครงการ (Outcome)</p>	<p>1. การจัดตั้งพิพิธภัณฑ์ลำพูนศึกษาที่เชื่อมโยงองค์ความรู้ทางประวัติศาสตร์ วัฒนธรรม สถานที่ศักดิ์สิทธิ์บูรณาการให้เป็นแหล่งท่องเที่ยวที่มีเอกลักษณ์โดดเด่นด้วยนวัตกรรมแพลตฟอร์มดิจิทัล</p> <p>๒. คุณค่าของความเป็นเมืองแห่งการท่องเที่ยวอัตลักษณ์วิถีเชิงสร้างสรรค์</p> <p>๓. รายได้แก่คนในชุมชนผ่านกิจกรรม สินค้า และบริการการท่องเที่ยวที่มีมาตรฐานครอบคลุมห่วงโซ่อุปทานการท่องเที่ยว</p>

แบบฟอร์มโครงการแบบย่อ (Project Brief) ของโครงการสำคัญภายใต้งบประมาณของจังหวัด

ประเด็นการพัฒนาจังหวัด ยุทธศาสตร์ที่ ๑ เมืองแห่งวัฒนธรรมอัตลักษณ์วิถีและท่องเที่ยวเชิงสร้างสรรค์

หัวข้อ	รายละเอียด
๑. ชื่อโครงการ	ส่งเสริมการมีส่วนร่วมการอนุรักษ์และพัฒนาเมืองเก่า เมืองลำพูน ปี ๒๕๖๖-๒๕๗๐
๒. ชื่อแผนงาน	พัฒนาการท่องเที่ยวอารยธรรมล้านนาและมรดกโลก
๓. แนวทางการพัฒนา	การพัฒนาระบบนิเวศการท่องเที่ยวและเมืองเก่าที่ Smart
๔. หลักการและเหตุผล	<p>คณะกรรมการอนุรักษ์และพัฒนากรุงรัตนโกสินทร์ และเมืองเก่า ได้ให้ความสำคัญกับพื้นที่เมืองเก่าที่เป็นมรดกทางวัฒนธรรมสำคัญของประเทศ ซึ่งได้มีการประกาศเขตพื้นที่เมืองเก่าลำพูน โดยความเห็นชอบของคณะกรรมการอนุรักษ์และพัฒนากรุงรัตนโกสินทร์และเมืองเก่า โดยความเห็นชอบของคณะกรรมการ ได้กำหนดขอบเขตพื้นที่เมืองเก่า เมืองลำพูน เมื่อวันที่ ๘ มีนาคม ๒๕๕๔ เหตุผลคือ เป็นเมืองเก่าที่มีความสำคัญทางประวัติศาสตร์และโบราณคดี มีขนาดใหญ่ ในฐานะศูนย์กลางของอาณาจักรในยุคใดยุคหนึ่ง มีหลักฐานของงานศิลปกรรมที่มีลักษณะที่บ่งบอกถึงความเป็นเอกลักษณ์ของอาณาจักรนั้น ๆ ในอดีต และในปัจจุบันมีการอยู่อาศัยของชุมชนใหม่ซ้อนทับชุมชนเดิม ทำให้ต้องเร่งประกาศความสำคัญของการเป็นเมืองเก่าให้ชัดเจนเพื่อการดำเนินการทางด้านการพัฒนาและอนุรักษ์ที่เหมาะสมต่อไป</p> <p>แผนแม่บทการอนุรักษ์และพัฒนาบริเวณเมืองเก่าลำพูน มีการดำเนินการจัดทำไว้ตั้งแต่ปี พ.ศ. ๒๕๕๓ จึงมีความจำเป็นต้องมีการเพื่อทบทวนแผนแม่บทและผังแม่บทการพัฒนาเมืองเก่าลำพูน รวมทั้งการสำรวจรับรู้ ความเข้าใจ และการมีส่วนร่วมในการอนุรักษ์และพัฒนาเมืองเก่า เมืองลำพูน เพื่อมุ่งสู่เมืองมรดกโลกต่อไป</p>
๕. วัตถุประสงค์ของโครงการ	๑) ทบทวนแผนแม่บทและผังแม่บทการพัฒนาเมืองเก่าลำพูน ๒) ส่งเสริมการมีส่วนร่วมการอนุรักษ์และพัฒนาเมืองเก่า เมืองลำพูน
๖. ตัวชี้วัดและค่าเป้าหมาย	๑) ร้อยละ ๘๐ ของครัวเรือนในพื้นที่เมืองเก่าลำพูน รับรู้ และเข้าใจการอนุรักษ์และพัฒนาเมืองเก่า เมืองลำพูน ๒) ร้อยละ ๘๐ ของกลุ่มเป้าหมาย มีส่วนร่วมในการปรับปรุงแผนแม่บทและผังแม่บทการพัฒนาเมืองเก่าลำพูน
๗. พื้นที่เป้าหมาย	พื้นที่ภายในเขตคูเมืองลำพูน และสองฝั่งแม่น้ำกวัง ในพื้นที่เทศบาลเมืองลำพูน และเทศบาลตำบลเวียงยอง อำเภอเมืองลำพูน จังหวัดลำพูน ตามประกาศพื้นที่พื้นที่เมืองเก่าลำพูน ตามที่คณะกรรมการอนุรักษ์และพัฒนากรุงรัตนโกสินทร์และเมืองเก่าเสนอ โดยความเห็นชอบของคณะกรรมการ เมื่อวันที่ ๘ มีนาคม ๒๕๕๔ และพื้นที่ต่อเนื่องในเขตอำเภอเมืองลำพูน จังหวัดลำพูน
๘. กิจกรรมหลัก	
๘.๑ กิจกรรมหลักที่ ๑	การทบทวนแผนแม่บทและผังแม่บทการอนุรักษ์และพัฒนาเมืองเก่าลำพูน กิจกรรมย่อยที่ ๑.๑ จัดเวทีรับฟังความคิดเห็นต่อแม่บทและผังแม่บทการอนุรักษ์และพัฒนาเมืองเก่าลำพูน กิจกรรมย่อยที่ ๑.๒ ทบทวนแผนแม่บทและผังแม่บทการอนุรักษ์และพัฒนาเมืองเก่าลำพูน กิจกรรมย่อยที่ ๑.๓ การอบรมเชิงปฏิบัติการเพื่อการขับเคลื่อนแม่บทการอนุรักษ์และพัฒนาเมืองเก่าลำพูน

๘.๒ กิจกรรมหลักที่ ๒	สร้างเครือข่ายความร่วมมืออนุรักษ์และพัฒนาเมืองเก่าลำพูน กิจกรรมย่อยที่ ๒.๑ จัดตั้งสร้างเครือข่ายความร่วมมืออนุรักษ์และพัฒนาเมืองเก่าลำพูน กิจกรรมย่อยที่ ๒.๒ จัดอบรมเชิงปฏิบัติการเครือข่ายความร่วมมืออนุรักษ์และพัฒนาเมืองเก่าลำพูน
๘.๓ กิจกรรมหลักที่ ๓	ปลูกจิตสำนึกให้แก่เยาวชนอนุรักษ์และพัฒนาเมืองเก่า กิจกรรมย่อยที่ ๓.๑ ฝึกอบรมเครือข่ายเยาวชนอนุรักษ์และพัฒนาเมืองเก่า กิจกรรมย่อยที่ ๓.๒ จัดประกวดสื่อรณรงค์การอนุรักษ์และพัฒนาเมืองเก่าลำพูน
๘.๔ กิจกรรมหลักที่ ๔	ประชาสัมพันธ์ผ่าน Digital Content กิจกรรมย่อยที่ ๔.๑ จัดทำสื่อประชาสัมพันธ์ผ่านทางอิเล็กทรอนิกส์ (Digital Content) การอนุรักษ์และพัฒนาเมืองเก่าลำพูน
๘.๕ กิจกรรมหลักที่ ๕	การสร้างเครือข่ายผู้นำความคิด ผู้นำชุมชนในการอนุรักษ์และพัฒนาเมืองเก่าลำพูน กิจกรรมย่อยที่ ๕.๑ การประชุมเชิงปฏิบัติการระดมความคิดเห็นผู้นำทางความคิดและผู้นำชุมชนในเขตคูเมืองเกี่ยวกับแผนแม่บทในการอนุรักษ์และพัฒนาเมืองเก่าลำพูน กิจกรรมย่อยที่ ๕.๒ การประชุมรับฟังความคิดเห็นของประชาชนในเขตคูเมืองลำพูนเกี่ยวกับทิศทางการพัฒนาเมืองเก่าลำพูน
๘.๖ กิจกรรมหลักที่ ๖	การสร้างเครือข่ายประชาชนในการให้ความร่วมมืออนุรักษ์และพัฒนาเมืองเก่าลำพูน กิจกรรมย่อยที่ ๖.๑ การประชุมเชิงปฏิบัติการรับฟังความคิดเห็นของประชาชนในเขตคูเมืองลำพูนเกี่ยวกับทิศทางการพัฒนาเมืองเก่าลำพูน กิจกรรมย่อยที่ ๖.๒ การประชุมเชิงปฏิบัติการรับฟังความคิดเห็นเกี่ยวกับการอนุรักษ์และพัฒนาอาคารร้านค้าและอาคารที่อยู่อาศัย ให้เหมาะสมและสอดคล้องกับแนวคิดในการพัฒนาเมืองเก่า
๘.๗ กิจกรรมหลักที่ ๗	การบริหารโครงการ
๙. หน่วยงานดำเนินการ	- สำนักงานทรัพยากรธรรมชาติและสิ่งแวดล้อมจังหวัดลำพูน หน่วยงานสนับสนุน - สำนักงานวัฒนธรรมจังหวัดลำพูน - สำนักงานพระพุทธศาสนาจังหวัดลำพูน - สำนักงานท่องเที่ยวและกีฬาจังหวัดลำพูน - สภาวัฒนธรรมจังหวัดลำพูน - เทศบาลเมืองลำพูน - เทศบาลตำบลเวียงยอง
๑๐. ระยะเวลาในการดำเนินโครงการ	ระยะเวลา ๕ ปี (ปีงบประมาณ พ.ศ. ๒๕๖๖ – ๒๕๗๐)
๑๑. งบประมาณ	๑๐,๐๔๒,๙๐๐ บาท (สิบล้านบาทสี่หมื่นสองพันเก้าร้อยบาทถ้วน)
๑๒. ผลผลิต (Output)	แผนแม่บทและผังแม่บทการพัฒนาเมืองเก่าลำพูน ได้รับการปรับปรุงให้สอดคล้องกับสถานการณ์ปัจจุบันที่เปลี่ยนแปลงไป
๑๓. ผลลัพธ์จากการดำเนินโครงการ (Outcome)	๑. แผนแม่บทและผังแม่บทการพัฒนาเมืองเก่าลำพูน ได้รับการปรับปรุงให้สอดคล้องกับสถานการณ์ปัจจุบันที่เปลี่ยนแปลงไป ๒. ทุกภาคส่วนและชุมชนมีส่วนร่วมอนุรักษ์และพัฒนาเมืองเก่าลำพูน

แบบฟอร์มโครงการแบบย่อ (Project Brief) ของโครงการสำคัญภายใต้งบประมาณของจังหวัด

ประเด็นการพัฒนาจังหวัดที่ ๑ เมืองแห่งวัฒนธรรมอัตลักษณ์วิถีและท่องเที่ยวเชิงสร้างสรรค์

หัวข้อ	รายละเอียด
๑. ชื่อโครงการ	ศึกษา สํารวจ วิจัยศิลปะสถาปัตยกรรมอันทรงคุณค่าทางประวัติศาสตร์ เพื่อสร้างองค์ความรู้เรื่องเมืองเก่าลำพูน ปี ๒๕๖๖-๒๕๗๐
๒. ชื่อแผนงาน	พัฒนากลุ่มท่องเที่ยวอารยธรรมล้านนาและมรดกโลก
๓. แนวทางการพัฒนา	การพัฒนาาระบบนิเวศการท่องเที่ยวและเมืองเก่าที่ Smart
๔. หลักการและเหตุผล	<p>คณะกรรมการอนุรักษ์และพัฒนากรุงรัตนโกสินทร์และเมืองเก่า ได้ให้ความสำคัญกับพื้นที่เมืองเก่าที่เป็นมรดกทางวัฒนธรรมสำคัญของประเทศ ซึ่งได้มีการประกาศเขตพื้นที่เมืองเก่าลำพูน โดยความเห็นชอบของคณะรัฐมนตรี คณะกรรมการอนุรักษ์และพัฒนากรุงรัตนโกสินทร์และเมืองเก่า โดยความเห็นชอบของคณะรัฐมนตรี ได้กำหนดขอบเขตพื้นที่เมืองเก่า เมืองลำพูน เมื่อวันที่ ๘ มีนาคม ๒๕๕๔ เหตุผลคือ เป็นเมืองเก่าที่มีความสำคัญทางประวัติศาสตร์และโบราณคดี มีขนาดใหญ่ ในฐานะศูนย์กลางของอาณาจักรในยุคใดยุคหนึ่ง มีหลักฐานของงานศิลปกรรมที่มีลักษณะที่บ่งบอกถึงความเป็นเอกลักษณ์ของอาณาจักรนั้น ๆ ในอดีต และในปัจจุบันมีการอยู่อาศัยของชุมชนใหม่ซ้อนทับชุมชนเดิม ทำให้ต้องเร่งประกาศความสำคัญของการเป็นเมืองเก่าให้ชัดเจนเพื่อการดำเนินการทางด้านการพัฒนาและอนุรักษ์ที่เหมาะสมต่อไป</p> <p>แผนแม่บทการอนุรักษ์และพัฒนาบริเวณเมืองเก่าลำพูน มีการดำเนินการจัดทำไว้ตั้งแต่ปี พ.ศ. ๒๕๕๓ จึงมีความจำเป็นต้องมีการเพื่อทบทวนแผนแม่บทและผังแม่บทการพัฒนาเมืองเก่าลำพูน รวมทั้งการสร้างการรับรู้ ความเข้าใจ และการมีส่วนร่วมในการอนุรักษ์และพัฒนาเมืองเก่า เมืองลำพูน เพื่อมุ่งสู่เมืองมรดกโลกต่อไป</p>
๕. วัตถุประสงค์ของโครงการ	<p>๑) เพื่อศึกษารูปแบบกลุ่มอาคารศาสนสถานในเขตพื้นที่เมืองเก่า เพื่อค้นหาความเป็นของแท้ดั้งเดิม เรียนรู้งานช่างฝีมือของท้องถิ่นพร้อมกับตรวจสอบสภาพความชำรุดทรุดโทรมเพื่อเตรียมแผนการบูรณปฏิสังขรณ์ต่อไปในอนาคต</p> <p>๒) เพื่อจัดทำองค์ความรู้ที่ได้จากการศึกษาวิจัยด้านประวัติศาสตร์ โบราณคดี ศิลปกรรม สถาปัตยกรรม วัฒนธรรม ประเพณี ภูมิปัญญา จากเขตพื้นที่เมืองเก่าลำพูน</p> <p>๓) เพื่อเผยแพร่องค์ความรู้ให้ประชาชนในพื้นที่เกิดความรักความหวงแหน ความร่วมมือร่วมใจที่จะอนุรักษ์ ดูแล บำรุงรักษาให้ศาสนสถานในเขตเมืองเก่าคงคุณค่าสืบไป</p>
๖. ตัวชี้วัดและค่าเป้าหมาย	<p>๑) ร้อยละ ๘๐ ของครัวเรือนในพื้นที่เมืองเก่าลำพูน รับรู้ และเข้าใจการอนุรักษ์และพัฒนาเมืองเก่า เมืองลำพูน</p> <p>๒) ร้อยละ ๘๐ ของกลุ่มเป้าหมาย มีส่วนร่วมในการอนุรักษ์ ดูแล บำรุงรักษาให้ศาสนสถานในเขตเมืองเก่าคงคุณค่าสืบไป</p>
๗. พื้นที่เป้าหมาย	พื้นที่ภายในเขตคูเมืองลำพูน และสองฝั่งแม่น้ำกวัง ในพื้นที่เทศบาลเมืองลำพูน และเทศบาลตำบลเวียงยอง อำเภอเมืองลำพูน จังหวัดลำพูน ตามประกาศพื้นที่พื้นที่เมืองเก่าลำพูน ตามที่คณะกรรมการอนุรักษ์และพัฒนากรุงรัตนโกสินทร์และเมืองเก่าเสนอ โดยความเห็นชอบของคณะรัฐมนตรี เมื่อวันที่ ๘ มีนาคม ๒๕๕๔ และพื้นที่ต่อเนื่องในเขตอำเภอเมืองลำพูน จังหวัดลำพูน

๘. กิจกรรมหลัก	
๘.๑ กิจกรรมหลักที่ ๑	การจัดเก็บข้อมูลด้านประวัติศาสตร์ แบบรายละเอียดทางสถาปัตยกรรมและงานศิลปกรรมต่างๆ ภายในวัดที่อยู่ในเขตเมืองเก่า
๘.๒ กิจกรรมหลักที่ ๒	การจัดทำคู่มือองค์ความรู้เชิงประวัติศาสตร์เมืองเก่าลำพูน สำหรับประชาชนทั่วไปและสำหรับเยาวชน
๙. หน่วยงานดำเนินการ	<ul style="list-style-type: none"> - สำนักงานทรัพยากรธรรมชาติและสิ่งแวดล้อมจังหวัดลำพูน หน่วยงานสนับสนุน - สำนักงานวัฒนธรรมจังหวัดลำพูน - สำนักงานพระพุทธศาสนาจังหวัดลำพูน - สภาวัฒนธรรมจังหวัดลำพูน - เทศบาลเมืองลำพูน - เทศบาลตำบลเวียงยอง - สำนักศิลปากรที่ ๗ เชียงใหม่ - พิพิธภัณฑ์สถานแห่งชาติ หริภุญไชย - องค์การบริหารส่วนจังหวัดลำพูน - นักวิชาการอิสระ
๑๐. ระยะเวลาในการดำเนินโครงการ	ระยะเวลา ๕ ปี (พ.ศ. ๒๕๖๖-๒๕๗๐)
๑๑. งบประมาณ	๒๕,๐๐๐,๐๐๐ บาท (ยี่สิบห้าล้านบาทถ้วน)
๑๒. ผลผลิต (Output)	ศาสนสถานในเขตพื้นที่เก่าเมืองลำพูน ได้รับการสำรวจศึกษาวิจัย บันทึกถ่ายทอดประวัติความเป็นมาทุกแง่มุม ด้วยข้อมูลสัมภาษณ์คนรุ่นก่อน ประชาชนชาวบ้าน เกิดการรวบรวมภาพถ่ายเก่า การวิเคราะห์รูปแบบศิลปกรรม การจัดทำแผนภูมิ แผนที่ และรวบรวมองค์ความรู้ทางประวัติศาสตร์ด้านอาคารศาสนสถานในเมืองลำพูน นำไปสู่การจัดทำคู่มือการเรียนการสอนประวัติศาสตร์เมืองลำพูน โดยเน้นคุณค่าความสำคัญของเขตเมืองเก่า
๑๓. ผลลัพธ์จากการดำเนินโครงการ (Outcome)	ทุกภาคส่วนและชุมชนมีส่วนร่วมอนุรักษ์และพัฒนาเมืองเก่าลำพูน

แบบฟอร์มโครงการแบบย่อ (Project Brief) ของโครงการสำคัญภายใต้งบประมาณของจังหวัด

ประเด็นการพัฒนาจังหวัด ยุทธศาสตร์ที่ ๑ เมืองแห่งวัฒนธรรมอัตลักษณ์วิถีและท่องเที่ยวเชิงสร้างสรรค์

หัวข้อ	รายละเอียด
๑. ชื่อโครงการ	ขับเคลื่อนลำพูนสู่เมืองมรดกโลก ปี ๒๕๖๖-๒๕๗๐
๒. ชื่อแผนงาน	พัฒนาการท่องเที่ยวอารยธรรมล้านนาและมรดกโลก
๓. แนวทางการพัฒนา	การพัฒนากระบวนการท่องเที่ยวและเมืองเก่าที่ Smart
๔. หลักการและเหตุผล	จังหวัดลำพูนหรือเดิมคือนครทริภุญชัย เคยมีฐานะเป็นราชธานีแห่งแรกของภาคเหนือที่มีความเก่าแก่มานานกว่า ๑,๔๐๐ ปี เป็นชุมชนทางวัฒนธรรมของล้านนา ล้านช้าง และสิบสองปันนา ตั้งอยู่ในแอ่งธรรมชาติ ที่ราบแม่น้ำปิง-กวงที่เป็นทำเลแอ่งอยู่เข้าน้ำ เป็นชุมทางแม่น้ำหลายสายที่เรียกว่า “ขุนน้ำ” จังหวัดลำพูนยังเป็นที่ตั้งของพระธาตุทริภุญชัยจัดเป็น ๑ ในจอมเจดีย์ ๘ แห่งของประเทศไทย และจัดเป็น ๑ ในสี่ตมหาสถานหรือพุทธเจดีย์สถาน ๗ แห่งราชอาณาจักรไทย โดยคณะกรรมการอนุรักษ์และพัฒนากรุงรัตนโกสินทร์และเมืองเก่า ได้ให้ความสำคัญกับพื้นที่เมืองเก่าของประเทศ และได้ประกาศเขตพื้นที่เมืองเก่าลำพูน โดยความเห็นชอบของคณะรัฐมนตรี เมื่อวันที่ ๘ มีนาคม ๒๕๕๔ เนื่องจากเป็นเมืองเก่าที่มีความสำคัญทางประวัติศาสตร์และโบราณคดี จะเห็นได้ว่า จังหวัดลำพูนเป็นเมืองที่มีความต่อเนื่องของประวัติศาสตร์มาจนถึงปัจจุบัน ความยิ่งใหญ่ และความสำคัญทั้งในระดับท้องถิ่น และระดับชาติ จึงเหมาะสมที่จะอนุรักษ์ให้เป็น “มรดกโลก
๕. วัตถุประสงค์ของโครงการ	๕.๑ เพื่อศึกษาเตรียมความพร้อมการพัฒนาลำพูนสู่เมืองมรดกโลก ๕.๒ เพื่อสร้างความตระหนักให้แก่คนในพื้นที่ นักท่องเที่ยว และประชาชนทุกภาคส่วน ในการอนุรักษ์และพัฒนาพื้นที่ประวัติศาสตร์และวัฒนธรรมของ เมืองลำพูน และร่วมผลักดันให้เป็นวาระสำคัญของจังหวัดลำพูน
๖. ตัวชี้วัดและค่าเป้าหมาย	๖.๑ ร้อยละ ๘๐ ของกลุ่มเป้าหมายมีส่วนร่วมปรับปรุงแผนแม่บทเมืองลำพูนสู่มรดกโลก และร่วมจัดทำเอกสารเตรียมลำพูนสู่เมืองมรดกโลก ๖.๒ ร้อยละ ๘๐ ของครัวเรือนในพื้นที่อำเภอเมืองลำพูนรับรู้ ตระหนัก และเข้าใจ การอนุรักษ์พื้นที่ทางประวัติศาสตร์และวัฒนธรรม และการพัฒนาลำพูนสู่เมืองมรดกโลก
๗. พื้นที่เป้าหมาย	พื้นที่อำเภอเมืองลำพูน จังหวัดลำพูน
๘. กิจกรรมหลัก	
๘.๑ กิจกรรมหลักที่ ๑	การนำเสนอเมืองลำพูนสู่เมืองมรดกโลก งบประมาณ : ๑๖๔,๑๐๐ บาท หน่วยงานรับผิดชอบ : สำนักงานทรัพยากรธรรมชาติและสิ่งแวดล้อมจังหวัดลำพูน
๘.๒ กิจกรรมหลักที่ ๒	การประชาสัมพันธ์ลำพูนสู่เมืองมรดกโลก งบประมาณ : ๓๔๐,๐๐๐ บาท หน่วยงานรับผิดชอบ : สำนักงานทรัพยากรธรรมชาติและสิ่งแวดล้อมจังหวัดลำพูน
๘.๓ กิจกรรมหลักที่ ๓	กิจกรรมติดตามและบริหารโครงการ

	งบประมาณ : ๒๕,๙๐๐ บาท หน่วยงานรับผิดชอบ : สำนักงานทรัพยากรธรรมชาติและสิ่งแวดล้อมจังหวัดลำพูน
๙. หน่วยงานดำเนินการ	หน่วยงานหลัก สำนักงานวัฒนธรรมจังหวัดลำพูน หน่วยงานสนับสนุน - สำนักงานทรัพยากรธรรมชาติและสิ่งแวดล้อมจังหวัดลำพูน - สำนักงานพระพุทธศาสนาจังหวัดลำพูน - สำนักงานการท่องเที่ยวและกีฬาจังหวัดลำพูน - สภาวัฒนธรรมจังหวัดลำพูน
๑๐. ระยะเวลาในการดำเนินโครงการ	ระยะเวลา ๕ ปี (ปีงบประมาณ พ.ศ. ๒๕๖๖-๒๕๗๐)
๑๑. งบประมาณ	จำนวน ๒,๖๕๐,๐๐๐.- บาท (สองล้านหกแสนห้าหมื่นบาทถ้วน)
๑๒. ผลผลิต (Output)	การพัฒนาลำพูนสู่เมืองมรดกโลก
๑๓. ผลลัพธ์จากการดำเนินโครงการ (Outcome)	๑๓.๑ ทบทวนแผนแม่บทเมืองลำพูนสู่มรดกโลกและเตรียมความพร้อมการพัฒนาลำพูนสู่เมืองมรดกโลก ๑๓.๒ พัฒนาระดับมรดกภูมิปัญญาทางวัฒนธรรม เพื่อเตรียมความพร้อมการพัฒนาลำพูนสู่เมืองมรดกโลก ๑๓.๓ คนในพื้นที่ นักท่องเที่ยว และประชาชนทุกภาคส่วน เกิดความตระหนักในการอนุรักษ์และพัฒนาพื้นที่ประวัติศาสตร์และวัฒนธรรมของเมืองลำพูน และร่วมผลักดันให้เป็นวาระสำคัญของจังหวัดลำพูน

แบบฟอร์มโครงการแบบย่อ (Project Brief) ของโครงการสำคัญภายใต้งบประมาณของจังหวัด

ประเด็นการพัฒนาจังหวัดที่ ๑ : เมืองแห่งวัฒนธรรมอัตลักษณ์วิถีและท่องเที่ยวเชิงสร้างสรรค์

หัวข้อ	รายละเอียด
๑. ชื่อโครงการสำคัญ	โครงการลำพูนเมืองแห่งการท่องเที่ยวเชิงวัฒนธรรมและอัตลักษณ์วิถี สู่วัฒนธรรมสร้างสรรค์
๒. ชื่อแผนงาน	สร้างมูลค่าเพิ่มสร้างรายได้จากการท่องเที่ยวในจังหวัดลำพูนบนพื้นฐานวัฒนธรรมและอัตลักษณ์วิถีอย่างยั่งยืน
๓. แนวทางการพัฒนา	๑. เมืองแห่งการท่องเที่ยวเชิงวัฒนธรรมและอัตลักษณ์วิถี สร้างคุณค่าและมูลค่าเพิ่มให้กับสินค้าและบริการบนฐานภูมิปัญญาท้องถิ่น ที่มีเอกลักษณ์เฉพาะถิ่น ๒. พัฒนาปัจจัยแวดล้อมให้เอื้อต่อการส่งเสริมความคิดสร้างสรรค์เพื่อนำมาพัฒนาต่อยอดสินค้าและบริการด้านการท่องเที่ยวเชิงวัฒนธรรม ๓. เสริมสร้างศักยภาพผู้ประกอบการและบุคลากรในอุตสาหกรรมการท่องเที่ยว ๔. ส่งเสริมการตลาดการท่องเที่ยวเชิงวัฒนธรรมและอัตลักษณ์วิถี
๔. หลักการและเหตุผล	<p>แผนพัฒนาจังหวัดลำพูน พ.ศ. ๒๕๖๖ - ๒๕๗๐ ได้กำหนดวิสัยทัศน์จังหวัดลำพูน คือ เมืองเศรษฐกิจสร้างสรรค์ บนความพอเพียง โดยมีประเด็นการพัฒนาที่เกี่ยวข้อง คือ เมืองแห่งการท่องเที่ยวเชิงวัฒนธรรมและอัตลักษณ์วิถี โดยมีแนวทางการพัฒนาให้เมืองลำพูนเป็นเมืองแห่งการท่องเที่ยวเชิงวัฒนธรรมและอัตลักษณ์วิถี สร้างคุณค่าและมูลค่าเพิ่มให้กับสินค้าและบริการบนฐานภูมิปัญญาท้องถิ่นที่มีเอกลักษณ์เฉพาะถิ่น การพัฒนาระบบนิเวศการท่องเที่ยวและเมืองเก่าที่ Smart พัฒนาปัจจัยแวดล้อมให้เอื้อต่อการส่งเสริมความคิดสร้างสรรค์เพื่อนำมาพัฒนาต่อยอดสินค้าและบริการด้านการท่องเที่ยวเชิงวัฒนธรรม เสริมสร้างศักยภาพผู้ประกอบการและบุคลากรในอุตสาหกรรมการท่องเที่ยว และส่งเสริมการตลาดการท่องเที่ยวเชิงวัฒนธรรมและอัตลักษณ์วิถี</p> <p>ดังนั้น เพื่อเป็นการกระตุ้นเศรษฐกิจชุมชนให้มีความเข้มแข็งและมีความยั่งยืนและตอบสนองนโยบายของรัฐบาลในการฟื้นฟูและสร้างโอกาส สร้างอาชีพและรายได้ให้กับประชาชนในชุมชนโดยการทำทุนทางวัฒนธรรมทั้งที่เป็นภูมิสังคม ภูมิปัญญาและภูมิทางวัฒนธรรมมาพัฒนาและต่อยอดเพื่อให้เกิดมูลค่าอย่างสร้างสรรค์โดยการพัฒนาผลิตภัณฑ์ทางวัฒนธรรม เช่น อาหาร , ผลิตภัณฑ์จากผ้า , เครื่องประดับ , ไม้แกะสลัก ของใช้ของตกแต่ง ศิลปะการแสดง ศิลปะการต่อสู้ การละเล่นพื้นบ้าน ในพื้นที่กิจกรรมทางวัฒนธรรม เช่น ชุมชนคุณธรรม ตลาดวัฒนธรรม เทศกาลงานประเพณีท้องถิ่น เป็นต้น</p> <p>เมืองลำพูนเป็นเมืองที่มีประวัติศาสตร์ยาวนานกว่า๑,๔๐๐ ปี มีวัฒนธรรมแบบเมืองเก่า มีชุมชนประวัติศาสตร์ที่มีชื่อเสียงเป็นต้นทุนทางวัฒนธรรม มีเอกลักษณ์โดดเด่นทางด้านประเพณีวัฒนธรรมเช่น ประเพณีสงกรานต์พระธาตุหริภุญชัย ประเพณีสลากย้อมแห่งเดียวในประเทศไทย งานเทศกาลโคมแสนดวง และความหลากหลายทางชาติพันธุ์ ๕ ชาติพันธุ์ ได้แก่ ไทยอง ไทลื้อ ไทยวน กะเหรี่ยงและมอญ อาศัยกระจายอยู่ใน ๘ อำเภอของจังหวัดลำพูน โดยมีงานประเพณี การแสดง</p>

	<p>ศิลปวัฒนธรรมมีอาหาร ผลิตภัณฑ์ทางวัฒนธรรม ผลไม้ตามฤดูกาล มรดกทางวัฒนธรรม วิถีวัฒนธรรมของกลุ่มชาติพันธุ์ ที่นำศึกษาเรียนรู้ จังหวัดลำพูน โดยสำนักงานวัฒนธรรมจังหวัดลำพูน จึงได้เสนอโครงการลำพูนเมืองแห่งการท่องเที่ยวเชิงวัฒนธรรมและอัตลักษณ์วิถี สู่เศรษฐกิจสร้างสรรค์ เพื่อให้ลำพูนเป็นเมืองแห่งการท่องเที่ยวเชิงวัฒนธรรม อัตลักษณ์วิถี เชื่อมโยงการท่องเที่ยวรูปแบบใหม่บนฐานดิจิทัลให้เป็นเมืองเก่าที่ Smart และเมืองแห่งการท่องเที่ยว สำหรับประชาชนและนักท่องเที่ยวต่อไป</p>
๕. วัตถุประสงค์ของโครงการ	<p>๑. เพื่อศึกษา สำรวจ และจัดทำเส้นทางการท่องเที่ยวเชิงวัฒนธรรมและเชิงประวัติศาสตร์ในจังหวัดลำพูน</p> <p>๒. เพื่อพัฒนาแหล่งท่องเที่ยวเชิงวัฒนธรรมเชื่อมโยงการท่องเที่ยวรูปแบบใหม่บนฐานดิจิทัลให้เป็นเมืองที่ Smart</p> <p>๓. เพื่อประชาสัมพันธ์เส้นทางการท่องเที่ยวเชิงวัฒนธรรม และเชิงประวัติศาสตร์จังหวัดลำพูน</p> <p>๔. เพื่อส่งเสริมและพัฒนาแหล่งท่องเที่ยวชุมชนเชิงวัฒนธรรมชาติพันธุ์ในจังหวัดลำพูนเชื่อมโยงการท่องเที่ยวเชิงวัฒนธรรม</p> <p>๕. เพื่อส่งเสริมพัฒนาผลิตภัณฑ์ทางวัฒนธรรมของจังหวัดลำพูนให้เป็นสินค้าเชิงสร้างสรรค์และเป็นของที่ระลึกเชิงวัฒนธรรมมีพื้นที่จำหน่ายที่หลากหลาย</p> <p>๖. เพื่อส่งเสริมอัตลักษณ์ประเพณีและวัฒนธรรมท้องถิ่นของชาติพันธุ์ในจังหวัดลำพูนให้เป็นที่รู้จักของนักท่องเที่ยว</p> <p>๗. เพื่อพัฒนาพื้นที่ตลาดวัฒนธรรมของจังหวัดลำพูนให้เป็นที่รู้จักของนักท่องเที่ยว</p>
๖. ตัวชี้วัดและค่าเป้าหมาย	<p>๑) รายได้จากการท่องเที่ยวเพิ่มขึ้นร้อยละ ๓ ต่อปี</p> <p>๒) จำนวนนักท่องเที่ยวเพิ่มขึ้นร้อยละ ๓ ต่อปี</p> <p>๓) ค่าใช้จ่ายเฉลี่ยของนักท่องเที่ยวเพิ่มขึ้น ร้อยละ ๕ ต่อปี</p> <p>๔) จำนวนชุมชนที่มีศักยภาพด้านการท่องเที่ยวเชิงสร้างสรรค์และวัฒนธรรมเพิ่มขึ้น</p>
๗. พื้นที่เป้าหมาย	<p>๑) ชุมชนชาติพันธุ์ในจังหวัดลำพูน จำนวน ๒๐ ชุมชน</p> <p>๒) แหล่งประวัติศาสตร์พื้นที่เมืองเก่าจังหวัดลำพูน</p>
๘. กิจกรรมหลัก	<p>ระบุแนวทางและวิธีการดำเนินงานที่เป็นกิจกรรมหลักที่ส่งผลให้โครงการบรรลุวัตถุประสงค์</p>
๘.๑ กิจกรรมหลักที่ ๑ งบประมาณ ผู้รับผิดชอบ หน่วยงานที่เกี่ยวข้อง	<p>กิจกรรมหลัก ๑ ส่งเสริมเส้นทางท่องเที่ยวเชิงประวัติศาสตร์นครทริภุชชัย สู่การสร้างเศรษฐกิจเชิงสร้างสรรค์</p> <p>วงเงิน : ๖,๐๐๐,๐๐๐ บาท (หนึ่งล้านสองแสนบาทถ้วน)</p> <p>ผู้รับผิดชอบ : สำนักงานวัฒนธรรมจังหวัดลำพูน</p> <p>หน่วยงานที่เกี่ยวข้อง : วัด ชุมชน ผู้ประกอบการในท้องถิ่นสถานศึกษา องค์กรปกครองส่วนท้องถิ่น สภาวัฒนธรรมจังหวัด/อำเภอ/ตำบลในจังหวัดลำพูน สำนักงานท่องเที่ยวและกีฬาจังหวัดลำพูน</p>
๘.๒ กิจกรรมหลักที่ ๒ งบประมาณ ผู้รับผิดชอบ หน่วยงานที่เกี่ยวข้อง	<p>กิจกรรมหลัก ๒ ส่งเสริมเสน่ห์เมืองเก่านครลำพูน โดยกระบวนการพัฒนาการท่องเที่ยวเชิงวัฒนธรรม</p> <p>วงเงิน : ๗,๕๐๐,๐๐๐ บาท</p> <p>ผู้รับผิดชอบ : สำนักงานวัฒนธรรมจังหวัดลำพูน</p> <p>หน่วยงานที่เกี่ยวข้อง : วัด ชุมชน ผู้ประกอบการในท้องถิ่นสถานศึกษา องค์กรปกครองส่วนท้องถิ่น สภาวัฒนธรรมจังหวัด/อำเภอ/ตำบลในจังหวัดลำพูน สำนักงานท่องเที่ยวและกีฬาจังหวัดลำพูน</p>

<p>๘.๓ กิจกรรมหลักที่ ๓</p> <p>งบประมาณ</p> <p>ผู้รับผิดชอบ</p> <p>หน่วยงานที่เกี่ยวข้อง</p>	<p>กิจกรรมหลัก ๓ พัฒนาแหล่งท่องเที่ยวชุมชนเชิงวัฒนธรรม ชาติพันธุ์ เพื่อเสริมสร้างเศรษฐกิจฐานราก</p> <p>วงเงิน : ๗,๕๐๐,๐๐๐ บาท</p> <p>ผู้รับผิดชอบ : สำนักงานวัฒนธรรมจังหวัดลำพูน</p> <p>หน่วยงานที่เกี่ยวข้อง : วัด ชุมชน ผู้ประกอบการในท้องถิ่น สถานศึกษา องค์กรปกครองส่วนท้องถิ่น สภาวัฒนธรรมจังหวัด/อำเภอ/ตำบลในจังหวัดลำพูน สำนักงานท่องเที่ยวและกีฬาจังหวัดลำพูน</p>
<p>๘.๔ กิจกรรมหลักที่ ๔</p> <p>งบประมาณ</p> <p>ผู้รับผิดชอบ</p> <p>หน่วยงานที่เกี่ยวข้อง</p>	<p>กิจกรรมหลัก ๔ : ส่งเสริมอัตลักษณ์ประเพณีและวัฒนธรรมท้องถิ่นของชาติพันธุ์ วงเงิน : ๑๕,๐๐๐,๐๐๐ บาท</p> <p>ผู้รับผิดชอบ : สำนักงานวัฒนธรรมจังหวัดลำพูน</p> <p>หน่วยงานที่เกี่ยวข้อง : วัด ชุมชน สถานศึกษา องค์กรปกครองส่วนท้องถิ่น สภาวัฒนธรรมจังหวัด/อำเภอ/ตำบลในจังหวัดลำพูน</p>
<p>๘.๕ กิจกรรมหลักที่ ๕</p> <p>งบประมาณ</p> <p>ผู้รับผิดชอบ</p> <p>หน่วยงานที่เกี่ยวข้อง</p>	<p>กิจกรรมที่ ๕ : ตลาดวัฒนธรรม ถนนสายวัฒนธรรมจังหวัดลำพูน</p> <p>งบประมาณ : ๕,๐๐๐,๐๐๐ บาท</p> <p>ผู้รับผิดชอบ : สำนักงานวัฒนธรรมจังหวัดลำพูน</p> <p>หน่วยงานที่เกี่ยวข้อง : วัด ชุมชน และสถานศึกษา , องค์กรปกครองส่วนท้องถิ่นสภาวัฒนธรรมจังหวัด/อำเภอ/ตำบลในจังหวัดลำพูน</p>
<p>๙. หน่วยงานดำเนินการ</p>	<p>หน่วยงานผู้รับผิดชอบหลักของโครงการ : สำนักงานวัฒนธรรมจังหวัดลำพูน</p>
<p>๑๐. ระยะเวลาในการดำเนินโครงการ</p>	<p>ปีงบประมาณ พ.ศ. ๒๕๖๖-๒๕๗๐</p>
<p>๑๑. งบประมาณ</p>	<p>งบพัฒนาจังหวัด จำนวน ๔๑,๐๐๐,๐๐๐ บาท</p>
<p>๑๒. ผลผลิต (Output)</p>	<p>๑) ข้อมูลการศึกษาและสำรวจ แหล่งท่องเที่ยวและเส้นทางที่มีความสำคัญทางประวัติศาสตร์ ของนครหริภุญชัย</p> <p>๒) เส้นทางทางท่องเที่ยวเชิงประวัติศาสตร์นครหริภุญชัยและเชิงวัฒนธรรม จำนวน ๕ เส้นทาง</p> <p>๓) มีสื่อและกิจกรรมเผยแพร่ประชาสัมพันธ์การท่องเที่ยวเชิงวัฒนธรรมเชิงประวัติศาสตร์ ที่หลากหลายรูปแบบ</p> <p>๔) ชุมชนชาติพันธุ์ในจังหวัดลำพูนได้รับการพัฒนาสามารถเป็นแหล่งท่องเที่ยวเชิงวัฒนธรรม</p> <p>๕) ผลิตภัณฑ์ทางวัฒนธรรมสามารถพัฒนาต่อยอดเป็นของที่ระลึกมีพื้นที่จัดจำหน่ายที่หลากหลาย</p> <p>๖) ประเพณีในชาติพันธุ์ในจังหวัดลำพูนเป็นประเพณีท่องเที่ยวระดับจังหวัด</p> <p>๗) ตลาดวัฒนธรรมในจังหวัดลำพูนสามารถพัฒนาเป็นแหล่งท่องเที่ยวเชิงวัฒนธรรม</p>
<p>๑๓. ผลลัพธ์จากการดำเนินโครงการ (Outcome)</p>	<p>๑) รายได้จากการท่องเที่ยวและจำนวนนักท่องเที่ยวในจังหวัดลำพูนเพิ่มขึ้น ร้อยละ ๓ ต่อไป</p> <p>๒) จำนวนนักท่องเที่ยวที่เพิ่มขึ้นร้อยละ ๓ ต่อไป</p> <p>๓) ประชาชน ผู้ประกอบการในจังหวัดลำพูนมีอาชีพและรายได้เพิ่มขึ้น</p> <p>๔) นักท่องเที่ยวได้รู้จักผลิตภัณฑ์ทางวัฒนธรรมและประเพณีที่สำคัญของชาติพันธุ์ในจังหวัดลำพูน</p> <p>๕) ได้เส้นทางท่องเที่ยวเชิงวัฒนธรรม เชิงประวัติศาสตร์ที่มีความหลากหลายในจังหวัดลำพูน</p>

แบบฟอร์มโครงการแบบย่อ (Project Brief) ของโครงการสำคัญภายใต้งบประมาณของจังหวัด
ประเด็นการพัฒนาจังหวัดที่ ๑ เมืองแห่งวัฒนธรรมอัตลักษณ์วิถีและท่องเที่ยวเชิงสร้างสรรค์

หัวข้อ	รายละเอียด
๑. ชื่อโครงการสำคัญ	โครงการพัฒนากิจกรรมการท่องเที่ยวเชิงสร้างสรรค์ : Lamphun Sport and Wellness Tourism Thailand
๒. ชื่อแผนงาน	พัฒนากลุ่มท่องเที่ยวอารยธรรมล้านนาและมรดกโลก
๓. แนวทางการพัฒนา	พัฒนาปัจจัยแวดล้อมให้เอื้อต่อการส่งเสริมความคิดสร้างสรรค์เพื่อนำมาพัฒนาต่อยอดสินค้าและบริการด้านการท่องเที่ยวเชิงวัฒนธรรม
๔. หลักการและเหตุผล	<p>จังหวัดลำพูน เป็นจังหวัดที่มีศักยภาพด้านการท่องเที่ยวและมีความโดดเด่นในด้านสิ่งดึงดูดใจด้านการท่องเที่ยว ยังคงมีเมืองเก่าที่มีความสวยงามและสงบ มีอาคารบ้านเรือนและย่านโบราณที่ยังมีชุมชนอาศัยอยู่ เปรียบเสมือนเมืองโบราณที่มีชีวิตหรือพิพิธภัณฑ์มีชีวิต มีศาสนสถานที่ล้ำค่า คือ วัดพระธาตุหริภุญชัยและยังเป็นศาสนสถานที่มีผู้ไปเคารพบูชาเป็นประจำ ลำพูน มีการท่องเที่ยวเชิงวัฒนธรรม วิถีชีวิตความเป็นอยู่ในหมู่บ้านชุมชน และการท่องเที่ยวเชิงธรรมชาติ และมีโอกาสจากการเชื่อมโยงการท่องเที่ยวจากจังหวัดใกล้เคียงและกลุ่มจังหวัดภาคเหนือตอนบน ๑ ท่องเที่ยวเชิงกีฬาที่มีสนามกอล์ฟที่ได้มาตรฐานระดับโลก และการท่องเที่ยวเชิงสุขภาพ ที่มีสถานที่และบรรยากาศที่เหมาะสม</p> <p>ดังนั้น ลำพูน จึงนับเป็นอีกหนึ่งจังหวัดที่ถึงพร้อมด้วยศักยภาพด้านทรัพยากรท่องเที่ยว อย่งไรก็ดี เมื่อวิเคราะห์ข้อมูลด้านการท่องเที่ยวของลำพูน พบว่ามีผู้มาเยือนไม่สูงนัก คือ ๑.๑๘ ล้านคน ในปี พ.ศ. ๒๕๖๑ ทั้งๆ ที่ได้รับคัดเลือกและประชาสัมพันธ์จากการท่องเที่ยวแห่งประเทศไทย (ททท.) ให้เป็น ๑ ใน เมืองต้องห้ามพลาด "ลำปาง Plus ลำพูน" เน้นการเชื่อมโยงการท่องเที่ยวในความเป็นเมืองเก่า มีกลิ่นอายของวันวาน ทั้งวิถีชีวิตเก่า ๆ สถาปัตยกรรมล้านนา/วัดวาอาราม อนุรักษ์วิถีชีวิตแบบช้า ๆ ไม่เร่งรีบ วัฒนธรรมโบราณ สถานีรถไฟ และที่สำคัญคือการเชื่อมกันด้วยรถไฟผ่านอุโมงค์ขุนตาน และเลือกชมเลือกซื้อผ้าทอพื้นเมืองเป็นของฝากกลับบ้าน</p> <p>ดังนั้น เพื่อสร้างการรับรู้ถึงภาพลักษณ์ด้านบวกจากความสำเร็จของบ้านเมือง ความรัก ความสามัคคี ความปลอดภัยและมิตรไมตรีของจังหวัดลำพูน โดยเฉพาะความสุข ความรื่นเริง ความเป็นอยู่แบบลำพูน ที่พบเห็นได้ทุกถิ่นทั่วจังหวัดที่เชื่อมโยงความรู้สึกของนักท่องเที่ยวให้เข้าถึงวิถีชาวลำพูน อันจะเป็นการดำรงไว้ซึ่งวัฒนธรรมอย่างยั่งยืนควบคู่กับการกระตุ้นให้เกิดบรรยากาศการเดินทางท่องเที่ยว ที่สนุกสนานและเบิกบานใจ รวมถึงการเปิดประสบการณ์ใหม่ๆ ของชาวไทยและต่างชาติ ทั้งนักท่องเที่ยวกลุ่มเดินทางซ้ำ (Re-Visit) ที่รู้จักจังหวัดลำพูน ดีอยู่แล้วและกลุ่มที่ไม่เคยรู้จัก (First Visit) ได้เข้ามาเรียนรู้ สัมผัสเอกลักษณ์ วิถีความเป็นอยู่แบบลำพูน ผ่านผลิตภัณฑ์ทางการเกษตร ท่องเที่ยวโดยชุมชน ประเพณี วัฒนธรรม ประวัติศาสตร์ การละเล่น สินค้าและบริการทางการท่องเที่ยวที่ให้ทั้งคุณค่า รวมถึงความหลากหลายด้านการท่องเที่ยวที่มีทั้งวัฒนธรรม ธรรมชาติ กีฬา สุขภาพ รวมอยู่ในจังหวัดเดียวจึงควรส่งเสริมความหลากหลายด้านการท่องเที่ยวให้นักท่องเที่ยวได้รับทราบและตัดสินใจเดินทางเข้ามาท่องเที่ยวในจังหวัดลำพูน</p>

<p>๕. วัตถุประสงค์ของโครงการ</p>	<p>๑. เพื่อพัฒนาศักยภาพด้านการท่องเที่ยวเชิงกีฬา สุขภาพ และวัฒนธรรมของจังหวัดลำพูนให้มีความสามารถด้านการแข่งขัน ยกกระตือรือร้นให้บริการ รวมถึงการพัฒนาแหล่งท่องเที่ยวและกิจกรรมการท่องเที่ยวในยุควิถีใหม่</p> <p>๒. เพื่อจัดทำเส้นทางเชื่อมโยงท่องเที่ยวชุมชน และการท่องเที่ยวที่หลากหลาย โดยใช้เรื่องเล่า (Story telling) ประวัติศาสตร์ กิจกรรม ประเพณี หรือผลิตภัณฑ์เป็นตัวเชื่อมแหล่งท่องเที่ยว</p> <p>๓. เพื่อกระจายรายได้จากการท่องเที่ยวสู่ชุมชนและการบริการในอุตสาหกรรมท่องเที่ยวของจังหวัดลำพูน</p> <p>๔. เพื่อเชื่อมโยง ส่งเสริม และประชาสัมพันธ์กิจกรรมการท่องเที่ยวภายในจังหวัดลำพูน</p> <p>๕. เพื่อพัฒนาศักยภาพการท่องเที่ยวของจังหวัดลำพูนให้มีความสามารถในการรองรับนักท่องเที่ยว</p>
<p>๖. ตัวชี้วัดและค่าเป้าหมาย</p>	<p>๑. เส้นทางท่องเที่ยวของจังหวัดลำพูนที่เชื่อมโยงชุมชน กับร้านอาหาร ร้านขายของที่ระลึกและสินค้าพื้นเมือง ที่พัก และแหล่งท่องเที่ยวที่สำคัญของจังหวัดลำพูนที่น่าสนใจและแปลกใหม่ จำนวนตามประเภทของการท่องเที่ยวเชิงต่างๆ จำนวน ๔ เส้นทางต่อปี รวม ๒๐ เส้นทาง</p> <p>๒. จำนวนผู้ที่เข้าถึงสื่อประชาสัมพันธ์เส้นทางท่องเที่ยว ไม่น้อยกว่า ๑,๐๐๐,๐๐๐ คนต่อปี รวม ๕,๐๐๐,๐๐๐ คน</p> <p>๓. มีการจัดกิจกรรมส่งเสริมการท่องเที่ยวเชิงกีฬา จำนวน ๒ กิจกรรมต่อปี รวม ๑๐ กิจกรรม</p>
<p>๗. พื้นที่เป้าหมาย</p>	<p>พื้นที่ภายในและภายนอกจังหวัดลำพูน</p>
<p>๘. กิจกรรมหลัก</p>	
<p>๘.๑ กิจกรรมหลักที่ ๑</p> <p>งบประมาณ ผู้รับผิดชอบ หน่วยงานที่เกี่ยวข้อง</p>	<p>กิจกรรมพัฒนาเส้นทางท่องเที่ยวเชื่อมโยงท่องเที่ยวชุมชน (Lamphun Story Telling)</p> <p>๑๐,๐๐๐,๐๐๐ บาท</p> <p>สำนักงานการท่องเที่ยวและกีฬาจังหวัดลำพูน</p> <p>สมาคมท่องเที่ยวจังหวัดลำพูน, การท่องเที่ยวแห่งประเทศไทย สำนักงานลำปาง, สภาอุตสาหกรรมท่องเที่ยวจังหวัดลำพูน, เครือข่ายการท่องเที่ยวโดยชุมชนจังหวัดลำพูน, สำนักงานพัฒนาชุมชนจังหวัดลำพูน, สำนักงานประชาสัมพันธ์จังหวัดลำพูน, สำนักงานเกษตรและสหกรณ์จังหวัดลำพูน, สำนักงานพาณิชย์จังหวัดลำพูน</p>
<p>๘.๒ กิจกรรมหลักที่ ๒</p> <p>งบประมาณ ผู้รับผิดชอบ หน่วยงานที่เกี่ยวข้อง</p>	<p>กิจกรรมการส่งเสริมการท่องเที่ยวเชิงกีฬาและการท่องเที่ยวเชิงสุขภาพ</p> <p>๕,๐๐๐,๐๐๐ บาท</p> <p>สำนักงานการท่องเที่ยวและกีฬาจังหวัดลำพูน</p> <p>สมาคมท่องเที่ยวจังหวัดลำพูน, การท่องเที่ยวแห่งประเทศไทย สำนักงานลำปาง, สภาอุตสาหกรรมท่องเที่ยวจังหวัดลำพูน, เครือข่ายการท่องเที่ยวโดยชุมชนจังหวัดลำพูน, สำนักงานพัฒนาชุมชนจังหวัดลำพูน, สำนักงานประชาสัมพันธ์จังหวัดลำพูน, สำนักงานเกษตรและสหกรณ์จังหวัดลำพูน, สำนักงานพาณิชย์จังหวัดลำพูน</p>
<p>๘.๓ กิจกรรมหลักที่ ๓</p> <p>งบประมาณ ผู้รับผิดชอบ หน่วยงานที่เกี่ยวข้อง</p>	<p>กิจกรรมการการท่องเที่ยวเชิงสร้างสรรค์</p> <p>๕,๐๐๐,๐๐๐ บาท</p> <p>สำนักงานการท่องเที่ยวและกีฬาจังหวัดลำพูน</p> <p>สมาคมท่องเที่ยวจังหวัดลำพูน, การท่องเที่ยวแห่งประเทศไทย สำนักงานลำปาง, สภาอุตสาหกรรมท่องเที่ยวจังหวัดลำพูน, เครือข่ายการท่องเที่ยวโดยชุมชน</p>

	จังหวัดลำพูน, สำนักงานพัฒนาชุมชนจังหวัดลำพูน, สำนักงานประชาสัมพันธ์จังหวัดลำพูน, สำนักงานเกษตรและสหกรณ์จังหวัดลำพูน, สำนักงานพาณิชย์จังหวัดลำพูน
๙. หน่วยงานดำเนินการ	สำนักงานการท่องเที่ยวและกีฬาจังหวัดลำพูน
๑๐. ระยะเวลาในการดำเนินโครงการ	พ.ศ. ๒๕๖๖ - ๒๕๗๐
๑๑. งบประมาณ	๒๐,๐๐๐,๐๐๐ บาท ต่อปี
๑๒. ผลผลิต (Output)	<p>๑. เส้นทางการท่องเที่ยวของจังหวัดลำพูนที่เชื่อมโยงชุมชนกับร้านอาหาร ร้านขายของที่ระลึกและสินค้าพื้นเมือง ที่พัก และแหล่งท่องเที่ยวที่สำคัญของจังหวัดลำพูนที่น่าสนใจและแปลกใหม่</p> <p>๒. สื่อประชาสัมพันธ์เส้นทางท่องเที่ยวที่เข้าถึงกลุ่มเป้าหมายอย่างมีประสิทธิภาพ</p> <p>๓. กิจกรรมการท่องเที่ยวเชิงกีฬาที่ดึงดูดนักท่องเที่ยวให้เข้ามาท่องเที่ยวในจังหวัดลำพูน</p> <p>๔. มีส่งเสริมให้เกิดการจัดการท่องเที่ยวเชิงสุขภาพในจังหวัดลำพูน</p>
๑๓. ผลลัพธ์จากการดำเนินโครงการ (Outcome)	<p>เส้นทางท่องเที่ยวทั้ง ๔ เส้นทาง สามารถเชื่อมโยงท่องเที่ยวชุมชนกับแหล่งท่องเที่ยวที่สำคัญ ที่พัก ร้านอาหาร ร้านขายของที่ระลึกและสินค้าพื้นเมือง เกิดการกระจายรายได้ ทั้งนี้นักท่องเที่ยวสามารถเลือกเดินทางได้ด้วยตนเองหรือผ่านบริษัททัวร์ ตามเส้นทางท่องเที่ยวที่พัฒนาขึ้น ก่อให้เกิดรายได้จากการท่องเที่ยวและกระจายสู่ชุมชนตามเส้นทางท่องเที่ยวดังกล่าว รวมถึงส่งเสริม สนับสนุนให้เกิดกิจกรรมและผู้ประกอบการรายใหม่ในการท่องเที่ยวเชิงกีฬา การท่องเที่ยวเชิงสุขภาพ</p>

แบบฟอร์มโครงการแบบย่อ (Project Brief) ของโครงการสำคัญภายใต้งบประมาณของจังหวัด

ประเด็นการพัฒนาจังหวัด ที่ ๑ : เมืองแห่งวัฒนธรรมอัตลักษณ์วิถีและท่องเที่ยวเชิงสร้างสรรค์

หัวข้อ	รายละเอียด
๑. ชื่อโครงการสำคัญ	สร้างแบรนด์อัตลักษณ์ลำพูน เมืองเศรษฐกิจ สังคม วัฒนธรรมสร้างสรรค์
๒. ชื่อแผนงาน	พัฒนาการท่องเที่ยวอารยธรรมล้านนาและมรดกโลก
๓. แนวทางการพัฒนา	ส่งเสริมการตลาดการท่องเที่ยวเชิงสร้างสรรค์และวัฒนธรรมอัตลักษณ์วิถี
๔. หลักการและเหตุผล	ตามนโยบายเร่งด่วนของรัฐบาลให้ความสำคัญต่อเรื่องการเพิ่มรายได้จากการท่องเที่ยวโดยมีเป้าหมาย คนไทยเที่ยวไทยและคนต่างชาติเที่ยวไทย โดยใช้มรดกทางวัฒนธรรม เป็นทุนส่งเสริมการท่องเที่ยว เพื่อการสร้างเอกลักษณ์และการผลิตสินค้าทางวัฒนธรรมในท้องถิ่น สอดคล้องกับแผนพัฒนาจังหวัดลำพูนที่ให้ความสำคัญกับการพัฒนา และส่งเสริมการท่องเที่ยว ด้านวัฒนธรรม โดยมุ่งสร้างรายได้ให้ประชากรในจังหวัด ดังนั้น จังหวัดลำพูน จึงกำหนดกรอบแนวทางการส่งเสริมอนุรักษ์ประเพณีศิลปวัฒนธรรม เพื่อเป็นทุนทางศิลปวัฒนธรรม นำไปสู่การพัฒนาต่อยอดด้านการท่องเที่ยวอย่างสร้างสรรค์ เพื่อให้เกิดคุณค่าทางสังคมและมูลค่าเพิ่มทางเศรษฐกิจการท่องเที่ยว โดยการนำเอาเอกลักษณ์ วัฒนธรรมภูมิปัญญาทางด้านวัฒนธรรม สร้างสรรค์ ให้เป็นผลงานเพื่อสร้างมูลค่าทางเศรษฐกิจที่เชื่อมโยงกับฐานทางวัฒนธรรม เพื่อเป็นการเพิ่มขีดความสามารถในการพัฒนาให้มีความเหมาะสมในเชิงพื้นที่และสอดคล้องกับทิศทางการพัฒนาจังหวัดและกลุ่มจังหวัดภาคเหนือตอนบน ๑ อันจะเป็นประโยชน์ในการสร้างคุณค่าและเพิ่มมูลค่าทางเศรษฐกิจของกลุ่มจังหวัดและประเทศชาติโดยรวมได้
๕. วัตถุประสงค์ของโครงการ	๑. เพื่อสร้างแบรนด์อัตลักษณ์จังหวัดลำพูนด้านการท่องเที่ยวเชิงสร้างสรรค์และวัฒนธรรมอัตลักษณ์วิถี ๒. เพื่อสนับสนุนการสร้างแบรนด์ด้านอุตสาหกรรม หัตถอุตสาหกรรมและเศรษฐกิจสร้างสรรค์ ๓. เพื่อสนับสนุนการสร้างแบรนด์ด้านเกษตรนวัตกรรม ๔. เพื่อสนับสนุนการสร้างแบรนด์ด้านความมั่นคง มั่งคั่ง ยั่งยืน
๖. ตัวชี้วัดและค่าเป้าหมาย	ประชาชนกลุ่มเป้าหมายรับรู้ เข้าใจการขับเคลื่อนสร้างแบรนด์อัตลักษณ์ของจังหวัดลำพูนด้านการท่องเที่ยวเชิงสร้างสรรค์และวัฒนธรรมอัตลักษณ์วิถี ด้านอุตสาหกรรม หัตถอุตสาหกรรม และเศรษฐกิจสร้างสรรค์ ด้านเกษตรนวัตกรรม และด้านความมั่นคง มั่งคั่ง ยั่งยืน ค่าเป้าหมาย : เฉลี่ยร้อยละ ๘๐
๗. พื้นที่เป้าหมาย	พื้นที่จังหวัดลำพูน
๘. กิจกรรมหลัก	
๘.๑ กิจกรรมหลักที่ ๑	ผลิตคลิปวิดีโอ/ดิจิทัลโพสต์/ถ่ายทอดสดผ่านสื่อโซเชียลมีเดีย/ป้ายคัทเอาท์ สนับสนุนการขับเคลื่อนประเด็นเมืองการท่องเที่ยวเชิงสร้างสรรค์และวัฒนธรรมอัตลักษณ์วิถี งบประมาณ ๗๘๐,๐๐๐ บาท ผู้รับผิดชอบ - สำนักงานประชาสัมพันธ์จังหวัดลำพูน หน่วยงานที่เกี่ยวข้อง - สำนักงานการท่องเที่ยวและกีฬาจังหวัดลำพูน
๘.๒ กิจกรรมหลักที่ ๒	ผลิตคลิปวิดีโอ/ดิจิทัลโพสต์/ถ่ายทอดสดผ่านสื่อโซเชียลมีเดีย/ป้ายคัทเอาท์ สนับสนุนการขับเคลื่อนประเด็นเมืองอุตสาหกรรม หัตถอุตสาหกรรมและเศรษฐกิจสร้างสรรค์ งบประมาณ ๘๔๐,๐๐๐ บาท ผู้รับผิดชอบ - สำนักงานประชาสัมพันธ์จังหวัดลำพูน หน่วยงานที่เกี่ยวข้อง - องค์การบริหารส่วนจังหวัดลำพูน
๘.๓ กิจกรรมหลักที่ ๓	ผลิตคลิปวิดีโอ/ดิจิทัลโพสต์/ถ่ายทอดสดผ่านสื่อโซเชียลมีเดีย/ป้ายคัทเอาท์ สนับสนุนการขับเคลื่อนประเด็นเมืองแห่งเกษตรนวัตกรรม งบประมาณ ๔๕๐,๐๐๐ บาท ผู้รับผิดชอบ - สำนักงานประชาสัมพันธ์จังหวัดลำพูน

หน่วยงานที่เกี่ยวข้อง	- สำนักงานเกษตรจังหวัดลำพูน
๘.๔ กิจกรรมหลักที่ ๔	ผลิตคลิปวิดีโอ/ดิจิทัลโพสต์/ถ่ายทอดสดผ่านสื่อโซเชียลมีเดีย/ป้ายคัทเอาท์ สนับสนุนการขับเคลื่อนประเด็นความมั่นคง มั่งคั่ง ยั่งยืน
งบประมาณ ผู้รับผิดชอบ หน่วยงานที่เกี่ยวข้อง	๓๓๐,๐๐๐ บาท - สำนักงานประชาสัมพันธ์จังหวัดลำพูน - สนง.พัฒนาสังคมและความมั่นคงของมนุษย์จังหวัดลำพูน
๘.๕ กิจกรรมหลักที่ ๕	การประชาสัมพันธ์ผลการดำเนินงานการพัฒนาจังหวัดภายใต้การขับเคลื่อนแบรนด์อัตลักษณ์ลำพูน เมืองเศรษฐกิจ สังคม วัฒนธรรมสร้างสรรค์ผ่านสื่อมวลชน
งบประมาณ ผู้รับผิดชอบ หน่วยงานที่เกี่ยวข้อง	๕๐๐,๐๐๐ บาท (ห้าแสนบาทถ้วน) - สำนักงานประชาสัมพันธ์จังหวัดลำพูน - สำนักงานจังหวัดลำพูน
๘.๖ กิจกรรมหลักที่ ๖	ส่งเสริมการขาย การจัดแสดงและจำหน่ายผลิตภัณฑ์ด้านการท่องเที่ยวของจังหวัด
งบประมาณ ผู้รับผิดชอบ หน่วยงานที่เกี่ยวข้อง	- ดำเนินการจัดแสดงและจำหน่ายผลิตภัณฑ์ด้านการท่องเที่ยวของจังหวัดลำพูน ณ กรุงเทพมหานคร และภาคอีสาน ๑๕,๐๐๐,๐๐๐ บาท - สำนักงานการท่องเที่ยวและกีฬาจังหวัดลำพูน - สมาคมท่องเที่ยวจังหวัดลำพูน, การท่องเที่ยวแห่งประเทศไทย สำนักงานลำปาง, สภาอุตสาหกรรมท่องเที่ยวจังหวัดลำพูน, เครือข่ายการท่องเที่ยวโดยชุมชนจังหวัดลำพูน, สำนักงานพัฒนาชุมชนจังหวัดลำพูน, สำนักงานประชาสัมพันธ์จังหวัดลำพูน, สำนักงานเกษตรและสหกรณ์จังหวัดลำพูน, สำนักงานพาณิชย์จังหวัดลำพูน
๘.๗ กิจกรรมหลักที่ ๗	การประชาสัมพันธ์การท่องเที่ยวเชิงวัฒนธรรมลำพูนผ่านสื่อสิ่งพิมพ์และ Social Media
งบประมาณ ผู้รับผิดชอบ หน่วยงานที่เกี่ยวข้อง	- ออกแบบและผลิตสื่อประชาสัมพันธ์การท่องเที่ยวของจังหวัดลำพูน (ภาพยนตร์, หนังสือ, นิตยสาร และสื่อออนไลน์) ๑๗,๕๐๐,๐๐๐ บาท - สำนักงานการท่องเที่ยวและกีฬาจังหวัดลำพูน - สำนักงานประชาสัมพันธ์จังหวัดลำพูน, สมาคมท่องเที่ยวจังหวัดลำพูน, การท่องเที่ยวแห่งประเทศไทย สำนักงานลำปาง, สภาอุตสาหกรรมท่องเที่ยวจังหวัดลำพูน, เครือข่ายการท่องเที่ยวโดยชุมชนจังหวัดลำพูน, สำนักงานพัฒนาชุมชนจังหวัดลำพูน, สำนักงานประชาสัมพันธ์จังหวัดลำพูน, สำนักงานเกษตรและสหกรณ์จังหวัดลำพูน, สำนักงานพาณิชย์จังหวัดลำพูน
๙. หน่วยงานดำเนินการ	สำนักงานประชาสัมพันธ์จังหวัดลำพูน
๑๐. ระยะเวลาในการดำเนินโครงการ	ปีงบประมาณ ๒๕๖๖ – ๒๕๗๐
๑๑. งบประมาณ	เงินจากงบประมาณของจังหวัด จำนวนรวม ๓๕,๔๐๐,๐๐๐ บาท
๑๒. ผลผลิต (Output)	๑. คลิปวิดีโอ ๒. ดิจิทัลโพสต์ ๓. ถ่ายทอดสดผ่านสื่อโซเชียลมีเดีย ๔. ป้ายคัทเอาท์ ๕. สื่อมวลชนนำเสนอข่าวสารการขับเคลื่อนแบรนด์อัตลักษณ์ลำพูน เมืองเศรษฐกิจ สังคม วัฒนธรรมสร้างสรรค์ผ่านช่องทางต่างๆ ๖. มูลค่าทางการค้า การลงทุนของกลุ่มผู้ประกอบการในจังหวัดที่ได้เข้าร่วมกิจกรรม รวมถึงธุรกิจที่เกี่ยวข้องมีการขยายตัวเพิ่มขึ้น ๗. มีช่องทางการตลาด และเครือข่ายในการเชื่อมโยงไปยังภูมิภาคต่างๆ ๘. แผนการประชาสัมพันธ์การท่องเที่ยวที่ได้รับการพัฒนาให้มีประสิทธิภาพ

<p>๑๓. ผลลัพธ์จากการดำเนินโครงการ (Outcome)</p>	<p>๑. จังหวัดลำพูนมีความโดดเด่นเฉพาะถิ่นตามอัตลักษณ์เมืองด้านการท่องเที่ยวเชิงสร้างสรรค์และวัฒนธรรมอัตลักษณ์วิถี</p> <p>๒. ยกระดับการรับรู้ของประชาชนด้านอุตสาหกรรม หัตถอุตสาหกรรมและเศรษฐกิจสร้างสรรค์รองรับการขยายตัวของอุตสาหกรรมและพัฒนาสู่การเป็นระเบียบเศรษฐกิจพิเศษภาคเหนือ CREATIVE LANNA</p> <p>๓. ภาพลักษณ์ของจังหวัดลำพูนด้านเกษตรนวัตกรรม เกษตรอัตลักษณ์พื้นถิ่น เกษตรสุขภาพ</p> <p>๔. ยกระดับคุณภาพชีวิตของประชาชนด้วยข้อมูลข่าวสารด้านความมั่นคง มั่งคั่ง ยั่งยืน</p>
---	---

แบบฟอร์มโครงการแบบย่อ (Project Brief) ของโครงการสำคัญภายใต้งบประมาณของจังหวัด

ประเด็นการพัฒนาจังหวัดที่ ๑ เมืองแห่งวัฒนธรรมอัตลักษณ์วิถีและท่องเที่ยวเชิงสร้างสรรค์

หัวข้อ	รายละเอียด
๑. ชื่อโครงการสำคัญ	โครงการพัฒนาศักยภาพบุคลากร ผู้ประกอบการ และมาตรฐานการจัดการท่องเที่ยวโดยชุมชน
๒. ชื่อแผนงาน	พัฒนากลุ่มท่องเที่ยวอารยธรรมล้านนาและมรดกโลก
๓. แนวทางการพัฒนา	เสริมสร้างศักยภาพผู้ประกอบการและบุคลากรในอุตสาหกรรมการท่องเที่ยว
๔. หลักการและเหตุผล	<p>จังหวัดลำพูน นับได้ว่าเป็นจังหวัดที่มีแหล่งอารยธรรมยุคแรกของอาณาจักรล้านนา เป็นเมืองโบราณเก่าแก่ที่สุดในภาคเหนือ เป็นจุดเชิงสำคัญที่ตั้งศูนย์กลางนักท่องเที่ยวเข้ามาเที่ยวในจังหวัดลำพูน บวกกับการมีมีชนบทรอบเมืองวัฒนธรรมประเพณี อันเป็นเอกลักษณ์</p> <p>จากสถิติจำนวนนักท่องเที่ยวและรายได้จากการท่องเที่ยวจังหวัดลำพูนมีอัตราที่เพิ่มขึ้นต่อเนื่อง อัตราส่วนนักท่องเที่ยวต่างชาติที่เดินทางเข้ามาท่องเที่ยวก็มีอัตราที่เพิ่มสูงขึ้นเช่นกัน</p> <p>ปัจจุบันบุคลากรที่อยู่ในเครือข่ายภาคอุตสาหกรรมท่องเที่ยวในจังหวัดลำพูน ศักยภาพในการรองรับนักท่องเที่ยวต่างชาติยังไม่ได้มีการพัฒนาด้านทักษะภาษาต่างประเทศเท่าที่ควร ควรจะได้รับการให้ความรู้ ความเข้าใจ ทักษะและเจตคติเกี่ยวกับภาษาพูด การฟัง อ่าน และเขียนภาษาอังกฤษด้วยประโยคและคำศัพท์พื้นฐานที่สามารถใช้ชีวิตประจำวันกับชาวต่างชาติ เกิดเจตคติที่ดีต่อสถานที่ท่องเที่ยว</p> <p>ปัจจุบันสภาพการแข่งขันด้านการท่องเที่ยวของจังหวัดรอบข้างมีแนวโน้มสูงขึ้นเพื่อแสดงให้เห็นถึงศักยภาพทางด้านการท่องเที่ยวของจังหวัดลำพูน ได้มีศักยภาพ มีมาตรฐาน ในการรองรับให้นักท่องเที่ยวทั้งชาวไทยและต่างประเทศ สร้างภาพลักษณ์ที่ดีต่อการท่องเที่ยวนั้นจึงมีความจำเป็นเร่งด่วนจัดทำโครงการพัฒนาบุคลากรด้านการท่องเที่ยวจังหวัดลำพูน เพื่อตั้งรับการเปลี่ยนแปลงในการก้าวเข้าสู่ AEC ของประเทศไทย และสร้างมาตรฐานการบริการที่ดีแก่นักท่องเที่ยวทั้งชาวไทยและชาวต่างประเทศที่เดินทางมาเที่ยวที่จังหวัดลำพูน ช่วยกระตุ้นเศรษฐกิจให้กับจังหวัดลำพูน ให้มีรายได้จากการท่องเที่ยวมากขึ้น</p>
๕. วัตถุประสงค์ของโครงการ	<ol style="list-style-type: none">เพื่อพัฒนาคุณภาพการให้บริการด้านการท่องเที่ยวให้แก่บุคลากรเครือข่ายธุรกิจภาคการท่องเที่ยวและบริการเพื่อพัฒนาทักษะการดูแลความปลอดภัยแก่นักท่องเที่ยวเพื่อสร้างเครือข่ายด้านความปลอดภัยของแหล่งท่องเที่ยวในจังหวัดลำพูนเพื่อพัฒนามาตรฐานการท่องเที่ยวโดยชุมชนของจังหวัดลำพูนให้สูงขึ้น
๖. ตัวชี้วัดและค่าเป้าหมาย	<ol style="list-style-type: none">จำนวนบุคลากรที่ผ่านการประเมินในกิจกรรม ไม่น้อยกว่าร้อยละ ๘๐ จำนวน ๕๐ คนต่อปี รวม ๒๕๐ คนจำนวนชุมชนท่องเที่ยวที่ผ่านเกณฑ์มาตรฐานการจัดการท่องเที่ยวโดยชุมชน จำนวน ๓ แห่งต่อปี รวม ๑๕ แห่ง

๗. พื้นที่เป้าหมาย	พื้นที่ภายในและภายนอกจังหวัดลำพูน
๘. กิจกรรมหลัก	
๘.๑ กิจกรรมหลักที่ ๑ งบประมาณ ผู้รับผิดชอบ หน่วยงานที่เกี่ยวข้อง	กิจกรรมฝึกอบรมเพื่อพัฒนาศักยภาพศึกษาศึกษาบุคลากร ผู้ประกอบการ ด้านการ ท่องเที่ยวจังหวัดลำพูน ๑,๒๐๐,๐๐๐ บาท สำนักงานการท่องเที่ยวและกีฬาจังหวัดลำพูน สมาคมท่องเที่ยวจังหวัดลำพูน, การท่องเที่ยวแห่งประเทศไทย สำนักงานลำปาง, สภาอุตสาหกรรมท่องเที่ยวจังหวัดลำพูน, เครือข่ายการท่องเที่ยวโดยชุมชน จังหวัดลำพูน, สำนักงานพัฒนาชุมชนจังหวัดลำพูน, สำนักงานประชาสัมพันธ์ จังหวัดลำพูน, สำนักงานเกษตรและสหกรณ์จังหวัดลำพูน, สำนักงานพาณิชย์ จังหวัดลำพูน
๘.๒ กิจกรรมหลักที่ ๒ งบประมาณ ผู้รับผิดชอบ หน่วยงานที่เกี่ยวข้อง	กิจกรรมฝึกอบรมมาตรฐานการจัดการท่องเที่ยวโดยชุมชน ๑,๒๐๐,๐๐๐ บาท สำนักงานการท่องเที่ยวและกีฬาจังหวัดลำพูน สมาคมท่องเที่ยวจังหวัดลำพูน, การท่องเที่ยวแห่งประเทศไทย สำนักงานลำปาง, สภาอุตสาหกรรมท่องเที่ยวจังหวัดลำพูน, เครือข่ายการท่องเที่ยวโดยชุมชน จังหวัดลำพูน, สำนักงานพัฒนาชุมชนจังหวัดลำพูน, สำนักงานประชาสัมพันธ์ จังหวัดลำพูน, สำนักงานเกษตรและสหกรณ์จังหวัดลำพูน, สำนักงานพาณิชย์ จังหวัดลำพูน
๘.๓ กิจกรรมหลักที่ ๓ งบประมาณ ผู้รับผิดชอบ หน่วยงานที่เกี่ยวข้อง	กิจกรรมศึกษาดูงาน และเปลี่ยนเรียนรู้จากชุมชนท่องเที่ยวต้นแบบ ๑,๗๗๕,๐๐๐ บาท สำนักงานการท่องเที่ยวและกีฬาจังหวัดลำพูน สมาคมท่องเที่ยวจังหวัดลำพูน, การท่องเที่ยวแห่งประเทศไทย สำนักงานลำปาง, สภาอุตสาหกรรมท่องเที่ยวจังหวัดลำพูน, เครือข่ายการท่องเที่ยวโดยชุมชน จังหวัดลำพูน, สำนักงานพัฒนาชุมชนจังหวัดลำพูน, สำนักงานประชาสัมพันธ์ จังหวัดลำพูน, สำนักงานเกษตรและสหกรณ์จังหวัดลำพูน, สำนักงานพาณิชย์ จังหวัดลำพูน
๙. หน่วยงานดำเนินการ	สำนักงานการท่องเที่ยวและกีฬาจังหวัดลำพูน
๑๐. ระยะเวลาในการดำเนิน โครงการ	พ.ศ. ๒๕๖๖ - ๒๕๗๐
๑๑. งบประมาณ	๔,๑๗๕,๐๐๐ บาท
๑๒. ผลผลิต (Output)	๑. มีผู้ดูแลอำนวยความสะดวกและความปลอดภัยแก่นักท่องเที่ยว ณ พื้นที่ เป้าหมาย ๒. เป็นการสร้างแกนนำ และผู้นำชุมชนเข้าใจอัตลักษณ์ วัฒนธรรมชุมชน เข้าใจ ในศักยภาพของตนเองและสามารถถ่ายทอดนำเสนอถ่ายทอดเรื่องราวทั้งหมด เกี่ยวชุมชน แหล่งท่องเที่ยว เส้นทางท่องเที่ยวของชุมชนให้กับนักท่องเที่ยวอย่างมี ประสิทธิภาพ ๓. ชุมชนท่องเที่ยวภายในจังหวัดลำพูนได้รับการพัฒนา
๑๓. ผลลัพธ์จากการดำเนิน โครงการ (Outcome)	๑. เกิดการใช้จ่ายเงินในพื้นที่ท่องเที่ยว และก่อให้เกิดการกระจายรายได้สู่ชุมชน ในท้องถิ่น ๒. ส่งเสริมภาพลักษณ์ทางการท่องเที่ยวที่ดีในภาพรวม ๓. ยกระดับการท่องเที่ยวเชิงวัฒนธรรมของจังหวัดลำพูน

แบบฟอร์มโครงการแบบย่อ (Project Brief) ของโครงการสำคัญภายใต้งบประมาณของจังหวัด

หัวข้อ	รายละเอียด
๑. ชื่อโครงการสำคัญ	โครงการพัฒนาโครงสร้างพื้นฐานเพื่อสนับสนุนการท่องเที่ยว สาย ลพ.๕๐๓๔ - บ้านต้นผึ้ง, บ้านน้ำใจ - ทุ่งป่าแดง และ สาย ลพ. ๓๐๐๔ แยก ทล.๑๐๖ - บ้านท่าหลุก อำเภอบ้านไธสง จังหวัดลำพูน
๒. ประเด็นการพัฒนาจังหวัด	เมืองแห่งวัฒนธรรมอัตลักษณ์วิถีและท่องเที่ยวเชิงสร้างสรรค์
๓. ชื่อแผนงาน	พัฒนากลุ่มท่องเที่ยวอารยธรรมล้านนาและมรดกโลก
๔. แนวทางการพัฒนา	ยกระดับมาตรฐานความปลอดภัยของนักท่องเที่ยว
๕. หลักการและเหตุผล	ถนนดังกล่าวเป็นถนนที่เชื่อมโยงไปยังสถานที่ท่องเที่ยวทางรถไฟ ประวัติศาสตร์ (กิวคอคควาย) ทางรถไฟสายเก่าการค้าไม้สักในล้านนา ในยุคการค้าอาณานิคม "กิวคอคควาย" เป็นชื่อเรียกสถานที่แห่งนี้ของ คนในพื้นที่ เพราะเนินที่ยื่นล้าออกมาจาก "ดอยหลังถ้ำ" มีลักษณะ เหมือนควายนอนหมอบอยู่ โดยหันหน้าออกมาทางแม่น้ำลี้ ซึ่งมีการ ขุดเจาะเป็นช่องบริเวณพื้นที่ลาดต่ำคล้ายคอคควาย เพื่อเป็นเส้นทาง ลำเลียงไม้สักจากอำเภอลี้ ผ่านช่องทางดังกล่าว ชาวบ้านในพื้นที่จึง เรียกว่า "กิวคอคควาย" มาจนถึงปัจจุบันกิวคอคควายตั้งอยู่ในพื้นที่ อำเภอบ้านไธสง จังหวัดลำพูน อยู่ติดกับดอยหลังถ้ำ วัดดอยหลังถ้ำ บ้านศรีเตี้ย อำเภอบ้านไธสง เป็นสถานที่ประวัติศาสตร์ในยุคอังกฤษ ล่าอาณานิคม และในช่วงสงครามโลกครั้งที่สอง ทางญี่ปุ่นยังใช้ เส้นทางนี้เดินทางไปยังพม่า ติดๆกันยังมีวัดดอยหลังถ้ำ เป็นจุดชมวิว แม่น้ำลี้ของตัวเมืองอำเภอเวียงหนองล่อง เพื่อให้เกิดความสะดวก และปลอดภัยแก่นักท่องเที่ยว ถนนเส้นนี้ควรได้รับการปรับปรุง ซ่อมแซมให้อยู่ในสภาพที่ดี
๖. วัตถุประสงค์ของโครงการ	๑. เพื่อเป็นการเพิ่มศักยภาพในการเดินทางเข้าสู่แหล่งท่องเที่ยวที่ สำคัญของอำเภอบ้านไธสง ๒. เพื่อดำเนินการปรับปรุงซ่อมแซมผิวจราจรให้อยู่ในสภาพที่ดี สะดวกและปลอดภัยแก่ผู้ใช้ถนนที่สัญจรไป - มา ๓. ชาวบ้านในพื้นที่ใช้เป็นเส้นทางลัดไปสู่อีกหมู่บ้านหนึ่งและยังเป็น ทางลัดไปสู่ถนนทางหลวงได้ และยังเป็นเส้นทางขนส่งพืชผลทางการ เกษตร เช่น มะม่วง ลำไย เพื่อการเดินทางที่สะดวกและรวดเร็ว ลด ต้นทุนในการซ่อมบำรุงรักษายานพาหนะ
๗. ตัวชี้วัดและค่าเป้าหมาย	จำนวนของครัวเรือนในพื้นที่มีรายได้จากการท่องเที่ยวเพิ่มขึ้น ปี ๒๕๖๖ จำนวน ๕ ครัวเรือน ปี ๒๕๖๗ จำนวน ๑๐ ครัวเรือน ปี ๒๕๖๘ จำนวน ๑๕ ครัวเรือน ปี ๒๕๖๙ จำนวน ๒๐ ครัวเรือน ปี ๒๕๗๐ จำนวน ๒๕ ครัวเรือน
๘. พื้นที่เป้าหมาย	หมู่บ้านในพื้นที่อำเภอบ้านไธสง จังหวัดลำพูน
๙. กิจกรรมหลัก	ดำเนินการปรับปรุงซ่อมแซมถนนลาดยางแอสฟัลติกคอนกรีต

๙.๑ กิจกรรมหลักที่ ๑	ดำเนินการปรับปรุงซ่อมแซมถนนลาดยางแอสฟัลติกคอนกรีต สาย ลพ.๕๐๓๔ - บ้านต้นผึ้ง , บ้านน้ำใจ - ทุ่งปู่แดง และ สาย ลพ. ๓๐๐๔ แยก ทล.๑๐๖ - บ้านท่าหลุก อำเภอบ้านโฮ้ง จังหวัดลำพูน งบประมาณ ๑๒,๐๐๐,๐๐๐ บาท ระยะทาง ๒.๓๓๐ กิโลเมตร ปีงบประมาณ พ.ศ. ๒๕๖๖
๙.๒ กิจกรรมหลักที่ ๒	ดำเนินการปรับปรุงซ่อมแซมถนนลาดยางแอสฟัลติกคอนกรีต สาย ลพ.๕๐๓๔ - บ้านต้นผึ้ง , บ้านน้ำใจ - ทุ่งปู่แดง และ สาย ลพ. ๓๐๐๔ แยก ทล.๑๐๖ - บ้านท่าหลุก อำเภอบ้านโฮ้ง จังหวัดลำพูน งบประมาณ ๑๕,๐๐๐,๐๐๐ บาท ปีงบประมาณ พ.ศ. ๒๕๖๗
๙.๒ กิจกรรมหลักที่ ๓	ดำเนินการปรับปรุงซ่อมแซมถนนลาดยางแอสฟัลติกคอนกรีต สาย ลพ.๕๐๓๔ - บ้านต้นผึ้ง , บ้านน้ำใจ - ทุ่งปู่แดง และ สาย ลพ. ๓๐๐๔ แยก ทล.๑๐๖ - บ้านท่าหลุก อำเภอบ้านโฮ้ง จังหวัดลำพูน งบประมาณ ๑๕,๐๐๐,๐๐๐ บาท ปีงบประมาณ พ.ศ. ๒๕๖๘
๙.๓ กิจกรรมหลักที่ ๔	ดำเนินการปรับปรุงซ่อมแซมถนนลาดยางแอสฟัลติกคอนกรีต สาย ลพ.๕๐๓๔ - บ้านต้นผึ้ง , บ้านน้ำใจ - ทุ่งปู่แดง และ สาย ลพ. ๓๐๐๔ แยก ทล.๑๐๖ - บ้านท่าหลุก อำเภอบ้านโฮ้ง จังหวัดลำพูน งบประมาณ ๑๕,๐๐๐,๐๐๐ บาท ปีงบประมาณ พ.ศ. ๒๕๖๙
๙.๔ กิจกรรมหลักที่ ๕	ดำเนินการปรับปรุงซ่อมแซมถนนลาดยางแอสฟัลติกคอนกรีต สาย ลพ.๕๐๓๔ - บ้านต้นผึ้ง , บ้านน้ำใจ - ทุ่งปู่แดง และ สาย ลพ. ๓๐๐๔ แยก ทล.๑๐๖ - บ้านท่าหลุก อำเภอบ้านโฮ้ง จังหวัดลำพูน งบประมาณ ๑๕,๐๐๐,๐๐๐ บาท ปีงบประมาณ พ.ศ. ๒๕๗๐
๑๐. หน่วยงานดำเนินการ	แขวงทางหลวงชนบทลำพูน
๑๑. ระยะเวลาในการดำเนินโครงการ	ปีงบประมาณ พ.ศ. ๒๕๖๖ - ๒๕๗๐
๑๒. งบประมาณ	๗๒,๐๐๐,๐๐๐ บาท
๑๓. ผลผลิต (Output)	จำนวนของครัวเรือนในพื้นที่มีรายได้จากการท่องเที่ยวเพิ่มขึ้น ปี ๒๕๖๖ จำนวน ๕ ครัวเรือน ปี ๒๕๖๗ จำนวน ๑๐ ครัวเรือน ปี ๒๕๖๘ จำนวน ๑๕ ครัวเรือน ปี ๒๕๖๙ จำนวน ๒๐ ครัวเรือน ปี ๒๕๗๐ จำนวน ๒๕ ครัวเรือน
๑๔. ผลลัพธ์จากการดำเนินโครงการ (Outcome)	ประชาชนและนักท่องเที่ยวได้ใช้ถนนที่ดีมีคุณภาพ สะดวกและปลอดภัย

แบบฟอร์มโครงการแบบย่อ (Project Brief) ของโครงการสำคัญภายใต้งบประมาณของจังหวัด

หัวข้อ	รายละเอียด
๑. ชื่อโครงการสำคัญ	โครงการพัฒนาโครงสร้างพื้นฐานเพื่อสนับสนุนการท่องเที่ยว สาย ลพ.๒๐๓๑ แยกทางหลวงหมายเลข ๑๑ - บ้านใหม่ อำเภอแม่ทา จังหวัดลำพูน
๒. ประเด็นการพัฒนาจังหวัด	เมืองแห่งวัฒนธรรมอัตลักษณ์วิถีและท่องเที่ยวเชิงสร้างสรรค์
๓. ชื่อแผนงาน	พัฒนากลุ่มท่องเที่ยวอารยธรรมล้านนาและมรดกโลก
๔. แนวทางการพัฒนา	ยกระดับมาตรฐานความปลอดภัยของนักท่องเที่ยว
๕. หลักการและเหตุผล	ถนนดังกล่าวเป็นถนนในโครงข่ายทางหลวงชนบท เป็นถนนที่เชื่อมต่อ ต่อไปยังอำเภอเมืออน จังหวัดเชียงใหม่ และยังเชื่อมต่อเข้าสู่แหล่ง ท่องเที่ยว เช่น อุโมงค์ขุนตาล, อุทยานแห่งชาติดอยขุนตาล และ สะพานชาวทาขมพู ซึ่งในสายทางดังกล่าวมีบริเวณที่เสี่ยงอันตราย และไม่ปลอดภัยต่อชาวบ้านและนักท่องเที่ยวที่ใช้เส้นทางในการ สัญจร ควรได้รับการปรับปรุงแก้ไขเพื่อความสะดวกและปลอดภัยต่อ ชาวบ้านและนักท่องเที่ยวที่ใช้เส้นทาง
๖. วัตถุประสงค์ของโครงการ	๑. สร้างภาพลักษณ์ที่ดีและสร้างความมั่นใจให้แก่ประชาชนและ นักท่องเที่ยว ๒. ลดจำนวนอุบัติเหตุและความรุนแรงของการเกิดอุบัติเหตุ ๓. ผู้ใช้เส้นทางได้รับความปลอดภัยต่อชีวิตและทรัพย์สิน
๗. ตัวชี้วัดและค่าเป้าหมาย	จำนวนของคร่าวเรือนในพื้นที่มีรายได้จากการท่องเที่ยวเพิ่มขึ้น ปี ๒๕๖๖ จำนวน ๕ คร่าวเรือน ปี ๒๕๖๗ จำนวน ๑๐ คร่าวเรือน ปี ๒๕๖๘ จำนวน ๑๕ คร่าวเรือน ปี ๒๕๖๙ จำนวน ๒๐ คร่าวเรือน ปี ๒๕๗๐ จำนวน ๒๕ คร่าวเรือน
๘. พื้นที่เป้าหมาย	อำเภอแม่ทา จังหวัดลำพูน
๙. กิจกรรมหลัก	ปรับปรุงถนนลาดยางแอสฟัลติกคอนกรีต
๙.๑ กิจกรรมหลักที่ ๑	ดำเนินการปรับปรุงซ่อมแซมถนนแอสฟัลติกคอนกรีต สายลพ. ๒๐๓๑ แยกทางหลวงหมายเลข ๑๑ - บ้านใหม่ อำเภอแม่ทา จังหวัด ลำพูน งบประมาณ ๒๐,๐๐๐,๐๐๐ บาท ปีงบประมาณ พ.ศ. ๒๕๖๖
๙.๒ กิจกรรมหลักที่ ๒	ดำเนินการปรับปรุงซ่อมแซมถนนแอสฟัลติกคอนกรีต สายลพ. ๒๐๓๑ แยกทางหลวงหมายเลข ๑๑ - บ้านใหม่ อำเภอแม่ทา จังหวัดลำพูน งบประมาณ ๑๕,๐๐๐,๐๐๐ บาท ปีงบประมาณ พ.ศ. ๒๕๖๗

๙.๒ กิจกรรมหลักที่ ๓	ดำเนินการปรับปรุงซ่อมแซมถนนแอสฟัลติกคอนกรีต สายลพ. ๒๐๓๑ แยกทางหลวงหมายเลข ๑๑ - บ้านใหม่ อำเภอแม่ทา จังหวัด ลำพูน งบประมาณ ๑๕,๐๐๐,๐๐๐ บาท ปีงบประมาณ พ.ศ. ๒๕๖๘
๙.๓ กิจกรรมหลักที่ ๔	ดำเนินการปรับปรุงซ่อมแซมถนนแอสฟัลติกคอนกรีต สายลพ. ๒๐๓๑ แยกทางหลวงหมายเลข ๑๑ - บ้านใหม่ อำเภอแม่ทา จังหวัด ลำพูน งบประมาณ ๑๕,๐๐๐,๐๐๐ บาท ปีงบประมาณ พ.ศ. ๒๕๖๙
๙.๔ กิจกรรมหลักที่ ๕	ดำเนินการปรับปรุงซ่อมแซมถนนแอสฟัลติกคอนกรีต สายลพ. ๒๐๓๑ แยกทางหลวงหมายเลข ๑๑ - บ้านใหม่ อำเภอแม่ทา จังหวัด ลำพูน งบประมาณ ๑๕,๐๐๐,๐๐๐ บาท ปีงบประมาณ พ.ศ. ๒๕๗๐
๑๐. หน่วยงานดำเนินการ	แขวงทางหลวงชนบลำพูน
๑๑. ระยะเวลาในการดำเนินโครงการ	ปีงบประมาณ พ.ศ. ๒๕๖๖ - ๒๕๗๐
๑๒. งบประมาณ	๘๐,๐๐๐,๐๐๐ บาท
๑๓. ผลผลิต (Output)	๑. ปรับปรุงซ่อมแซมถนนแอสฟัลติกคอนกรีต สายลพ.๒๐๓๑ แยก ทางหลวงหมายเลข ๑๑ - บ้านใหม่ อำเภอแม่ทา จังหวัดลำพูน ๒. ประชาชนผู้ใช้เส้นทางสัญจรไป-มา และชาวบ้านในพื้นที่ได้รับ ความสะดวกปลอดภัยมีคุณภาพชีวิตที่ดีขึ้น ๓. ประชาชนในพื้นที่มีรายได้เพิ่มขึ้นจากนักท่องเที่ยวที่เดินทางมา ท่องเที่ยว
๑๔. ผลลัพธ์จากการดำเนินโครงการ (Outcome)	ประชาชนและนักท่องเที่ยวได้ใช้ถนนที่ดีมีคุณภาพ สะดวกและ ปลอดภัย

แบบสรุปโครงการแบบย่อ
(Project Brief)
ประเด็นการพัฒนาที่ 2
เมืองแห่งอุตสาหกรรม
หัตถอุตสาหกรรมและเศรษฐกิจ
สร้างสรรค์

แบบฟอร์มโครงการแบบย่อ (Project Brief) ของโครงการสำคัญภายใต้งบประมาณของจังหวัด
ประเด็นการพัฒนาจังหวัด ที่ ๑ : เมืองแห่งวัฒนธรรมและการท่องเที่ยวเชิงวัฒนธรรมอัตลักษณ์วิถี

หัวข้อ	รายละเอียด
๑. ชื่อโครงการสำคัญ	ลำพูนเมืองเก่าอัจฉริยะ (Lamphun Smart Heritage City)
๒. ชื่อแผนงาน	การพัฒนาคลัสเตอร์ท่องเที่ยวอารยธรรมล้านนาและมรดกโลก
๓. แนวทางการพัฒนา	การพัฒนาระบบนิเวศการท่องเที่ยวและเมืองเก่าที่ Smart
๔. หลักการและเหตุผล	<p>จังหวัดลำพูนเป็นเมืองที่มีประวัติศาสตร์ยาวนานกว่า ๑,๓๔๘ ปี มีวัฒนธรรมแบบเมืองเก่า/เมืองดั้งเดิม มีชุมชนประวัติศาสตร์ที่มีชื่อเสียงเป็นต้นทุนทางวัฒนธรรม ภูมิปัญญา ประชาชนที่สามารถนำมาส่งเสริมด้านการท่องเที่ยว ซึ่งเป็นจุดที่จังหวัดลำพูนได้เปรียบทางการแข่งขันเมื่อเปรียบเทียบกับ ๔ จังหวัดภาคเหนือบน ๑ และ ๘ จังหวัดภาคเหนือบน รวมทั้ง ระดับประเทศ จากการวิเคราะห์ขีดความสามารถทางการแข่งขันของจังหวัด นโยบายส่งเสริมการท่องเที่ยวเมืองรอง ทำให้มีนักท่องเที่ยวสนใจความเป็นเมืองเก่า/เมืองดั้งเดิมทางสถาปัตยกรรม วัฒนธรรม โบราณสถาน ประวัติศาสตร์ และการท่องเที่ยวเชิงนิเวศในจังหวัดลำพูนเพิ่มมากขึ้น</p> <p>ขณะที่ แนวโน้มความสนใจของนักท่องเที่ยวทั้งไทยและต่างประเทศให้ความสนใจการท่องเที่ยวเมืองแบบดั้งเดิม เมืองที่มีเอกลักษณ์ความโดดเด่นทางวัฒนธรรม อัตลักษณ์วิถี</p>
๕. วัตถุประสงค์ของโครงการ	<ol style="list-style-type: none">เพื่อศึกษาพัฒนาเมืองเก่าทางประวัติศาสตร์ วัฒนธรรม สถานที่ศักดิ์สิทธิ์บูรณาการให้เป็นแหล่งท่องเที่ยวที่มีเอกลักษณ์โดดเด่นเพื่อศึกษา ออกแบบ อนุรักษ์ ปรับปรุงอาคารศาลากลางให้ทรงคุณค่าเป็นแหล่งเรียนรู้ลำพูนเมืองมรดกโลกส่งเสริมการท่องเที่ยวเชิงสร้างสรรค์เพื่อสร้างคุณค่าให้เป็นเมืองแห่งการท่องเที่ยวเชิงอัตลักษณ์วิถี เมืองเก่าอัจฉริยะ/ Smart Heritage City เชื่อมโยงวัฒนธรรมวิถีชุมชน (วิถีคนยอง,คนมอญ,คนไทยลื้อ)เพื่อสร้างมูลค่าเพิ่มรายได้แก่คนในชุมชนผ่านกิจกรรม สินค้า และบริการการท่องเที่ยวที่มีมาตรฐานครอบคลุมห่วงโซ่อุปทานการท่องเที่ยว
๖. ตัวชี้วัดและค่าเป้าหมาย	<ol style="list-style-type: none">จำนวนชุมชนที่มีศักยภาพด้านการท่องเที่ยวเชิงสร้างสรรค์ทางประวัติศาสตร์ วัฒนธรรม และสถานที่ศักดิ์สิทธิ์ ค่าเป้าหมาย : อย่างน้อย จำนวน ๑ ชุมชน ต่อ ปีอัตราการขยายตัวของจำนวนกิจกรรม สินค้า และบริการการท่องเที่ยวที่ได้มาตรฐาน ค่าเป้าหมาย : เฉลี่ยร้อยละ ๑๐อัตราการขยายตัวด้านรายได้ของชุมชนครอบคลุมห่วงโซ่อุปทานจากการท่องเที่ยว ค่าเป้าหมาย : เฉลี่ยร้อยละ ๑๐
๗. พื้นที่เป้าหมาย	สถานที่พัฒนาบริเวณโดยรอบ และอาคารศาลากลาง ชุมชนในพื้นที่เทศบาลเมืองลำพูน เทศบาลตำบลเวียงยอง องค์การบริหารส่วนตำบลบ้านเรือน

๘. กิจกรรมหลัก	
๘.๑ กิจกรรมหลักที่ ๑	ศึกษาออกแบบอนุรักษ์ ปรับปรุงสถาปัตยกรรมอาคาร จัดตั้ง หอประวัติศาสตร์ ศิลปวัฒนธรรมเมืองศรีบุญชัย : สถาบันลำพูนศึกษา ; สถานที่ศาลากลาง
งบประมาณ	๑๐,๐๐๐,๐๐๐ บาท (สิบล้านบาทถ้วน)
ผู้รับผิดชอบ	- สนง.วัฒนธรรม จ.ลพ.
หน่วยงานที่เกี่ยวข้อง	- สนง.ท่องเที่ยว และ กีฬา จ.ลพ.
๘.๒ กิจกรรมหลักที่ ๒	ศึกษารวบรวมข้อมูลองค์ความรู้เมืองเก่าทางประวัติศาสตร์ โบราณสถาน วัฒนธรรม สถานที่ศักดิ์สิทธิ์ ข้อมูลหอเกียรติภูมิพระนางจามเทวี โดยใช้นวัตกรรมเทคโนโลยี แพลตฟอร์มดิจิทัล (ข้อมูลลำพูนศึกษา)
งบประมาณ	๒,๐๐๐,๐๐๐ บาท (สองล้านบาทถ้วน)
ผู้รับผิดชอบ	- สนง.วัฒนธรรม จ.ลพ.
หน่วยงานที่เกี่ยวข้อง	- สนง.ท่องเที่ยว และ กีฬา จ.ลพ.
๘.๓ กิจกรรมหลักที่ ๓	ศึกษาความเป็นไปได้ถนนคนเดินวิถีเมืองลำพูน
งบประมาณ	๕๐๐,๐๐๐ บาท (ห้าแสนบาทถ้วน)
ผู้รับผิดชอบ	- สนง.วัฒนธรรม จ.ลพ.
หน่วยงานที่เกี่ยวข้อง	- สนง.ท่องเที่ยว และ กีฬา จ.ลพ.
	- เทศบาลเมืองลำพูน
	- องค์การบริหารส่วนจังหวัดลำพูน
๘.๔ กิจกรรมหลักที่ ๔	ศึกษาเมืองวิถีชาติพันธุ์ (วิถีคนยอง,วิถีคนมอญ,วิถีคนไทยลื้อ)
งบประมาณ	๑,๕๐๐,๐๐๐ บาท (หนึ่งล้านห้าแสนบาทถ้วน)
ผู้รับผิดชอบ	- สนง.วัฒนธรรม จ.ลพ.
หน่วยงานที่เกี่ยวข้อง	- สนง.ท่องเที่ยว และ กีฬา จ.ลพ.
	- สนง.พัฒนาชุมชน จ.ลพ.
	- เทศบาลเมืองลำพูน
	- เทศบาลตำบลเวียงยอง
	- องค์การบริหารส่วนตำบลบ้านเรือน
	- องค์การบริหารส่วนจังหวัดลำพูน
๘.๕ กิจกรรมหลักที่ ๕	การพัฒนาระบบโครงข่ายขนส่งนักท่องเที่ยวเชื่อมเทศบาลเมืองลำพูน เทศบาลตำบลเวียงยอง และ องค์การบริหารส่วนตำบลบ้านเรือน
งบประมาณ	๕,๐๐๐,๐๐๐ บาท (ห้าล้านบาทถ้วน)
ผู้รับผิดชอบ	- สนง.ขนส่ง จ.ลพ.
หน่วยงานที่เกี่ยวข้อง	- สนง.ท่องเที่ยว และ กีฬา จ.ลพ.
	- เทศบาลเมืองลำพูน
	- เทศบาลตำบลเวียงยอง
	- องค์การบริหารส่วนตำบลบ้านเรือน
	- องค์การบริหารส่วนจังหวัดลำพูน
๙. หน่วยงานดำเนินการ	สำนักงานวัฒนธรรมจังหวัดลำพูน
๑๐. ระยะเวลาในการดำเนินโครงการ	ปีงบประมาณ ๒๕๖๖ – ๒๕๗๐
๑๑. งบประมาณ	เงินจากงบประมาณของจังหวัด จำนวนรวม ๑๙,๐๐๐,๐๐๐ บาท

<p>๑๒. ผลผลิต (Output)</p>	<p>๑. จังหวัดลำพูนจัดตั้ง “หอประวัติศาสตร์ ศิลปวัฒนธรรมเมืองทริภุญชัย หอเกียรติภูมิ พระนางจามเทวี ; สถาบันลำพูนศึกษา สถานที่ศาลากลาง</p> <p>๒. กิจกรรมถนนคนเดินวิถีเมืองลำพูน</p> <p>๓. กิจกรรมการท่องเที่ยววิถีชาติพันธุ์ (วิถีคนยอง,วิถีคนมอญลำพูน,วิถีไทยลื้อ)</p> <p>๔. ระบบโครงข่ายขนส่งบริการนักท่องเที่ยวเชื่อมเทศบาลเมืองลำพูน เทศบาลตำบล เวียงยอง และ องค์การบริหารส่วนตำบลบ้านเรื่อน</p> <p>๕. แพลตฟอร์มดิจิทัลข้อมูลลำพูนศึกษา</p>
<p>๑๓. ผลลัพธ์จากการดำเนินโครงการ (Outcome)</p>	<p>๑. การพัฒนาเมืองเก่าทางประวัติศาสตร์ วัฒนธรรม สถานที่ศักดิ์สิทธิ์บูรณาการให้เป็นแหล่งท่องเที่ยวที่มีเอกลักษณ์โดดเด่นด้วยนวัตกรรมแพลตฟอร์มดิจิทัล</p> <p>๒. คุณค่าของความเป็นเมืองแห่งการท่องเที่ยวอัตลักษณ์วิถีเชิงสร้างสรรค์</p> <p>๓. รายได้แก่คนในชุมชนผ่านกิจกรรม สินค้า และบริการการท่องเที่ยวที่มีมาตรฐานครอบคลุมห่วงโซ่อุปทานการท่องเที่ยว</p>

แบบฟอร์มโครงการแบบย่อ (Project Brief) ของโครงการสำคัญภายใต้งบประมาณของจังหวัด

ประเด็นการพัฒนาจังหวัด ...เมืองแห่งอุตสาหกรรม หัตถอุตสาหกรรม และเศรษฐกิจสร้างสรรค์.....

หัวข้อ	รายละเอียด
๑. ชื่อโครงการสำคัญ	โครงการพัฒนาและเชื่อมโยงผู้ประกอบการอุตสาหกรรมขนาดใหญ่และ SME จังหวัดลำพูน
๒. ชื่อแผนงาน	พัฒนาอุตสาหกรรมและหัตถอุตสาหกรรมสร้างสรรค์ล้านนา (Creative Lanna)
๓. แนวทางการพัฒนา	ยกระดับผลิตภัณฑ์อุตสาหกรรมและหัตถกรรมเชิงสร้างสรรค์ ด้วยนวัตกรรม
๔. หลักการและเหตุผล	<p>แผนพัฒนาจังหวัดลำพูน ๕ ปี (พ.ศ. ๒๕๖๖-๒๕๗๐) มีจุดเน้นในการพัฒนาประเด็นยุทธศาสตร์เรื่องเมืองแห่งอุตสาหกรรม หัตถอุตสาหกรรม และเศรษฐกิจสร้างสรรค์ ซึ่งจากสถิติผลิตภัณฑ์มวลรวมจังหวัดลำพูน ณ ราคาประจำปีของจังหวัดลำพูนมีมูลค่าเศรษฐกิจ ปี ๒๕๖๒ ที่สำคัญลำดับที่ ๑ ได้แก่สาขาอุตสาหกรรม มีมูลค่าเพิ่ม เท่ากับ ๔๑,๔๘๕ ล้านบาท (ที่มา : สำนักงานคลังจังหวัดลำพูน) โดยจังหวัดลำพูนมีโรงงานที่ได้รับอนุญาต ให้ประกอบกิจการจำนวน ๔๕๘ โรงงาน มูลค่าการลงทุนกว่า ๑๔๘,๙๑๒ ล้านบาท มีการจ้างงาน ๗๓,๐๕๓ คน (ที่มา : กรมโรงงานอุตสาหกรรม กระทรวงอุตสาหกรรม) นับเป็นอุตสาหกรรมที่มีบทบาทสำคัญต่อการพัฒนาจังหวัดลำพูน</p> <p>ผู้ประกอบการอุตสาหกรรมขนาดใหญ่ในจังหวัดลำพูนมีการนำเข้าชิ้นส่วนจากต่างประเทศเพื่อนำมาประกอบการผลิตในโรงงาน ขณะเดียวกัน ผู้ประกอบการ SMEs ของจังหวัด ก็มีการผลิตชิ้นส่วนต่าง ๆ เพื่อนำเข้าโรงงานอุตสาหกรรมเช่นเดียวกัน แต่ที่ผ่านมายังไม่มีการเชื่อมโยงกันมากนักในเรื่องของเทคโนโลยีการผลิต หรือการประกอบธุรกิจร่วมกัน ดังนั้น สำนักงานอุตสาหกรรมจังหวัดลำพูนจึงได้จัดทำโครงการ พัฒนาและเชื่อมโยงผู้ประกอบการอุตสาหกรรมและ SMEs จังหวัดลำพูน เพื่อพัฒนาศักยภาพในเรื่องของกระบวนการผลิต การบริหารจัดการและการตลาด ช่วยเพิ่มขีดความสามารถเชิงธุรกิจ ให้กับผู้ประกอบการอุตสาหกรรมและ SMEs จังหวัดลำพูน นำไปสู่การพัฒนาขีดความสามารถในการประกอบกิจการและเชื่อมโยงธุรกิจ เพื่อลดการนำเข้าชิ้นส่วนจากต่างประเทศ และเกิดการกระจายรายได้ภายในจังหวัดลำพูน</p> <p>นอกจากนี้ การประยุกต์ใช้องค์ความรู้ทางด้านวิทยาศาสตร์เทคโนโลยีและด้านสังคมศาสตร์ที่เกี่ยวข้องกับคุณธรรมจริยธรรมในการประกอบการอุตสาหกรรม มีความจำเป็นต้องนำมาใช้คู่กับการพัฒนาอย่างต่อเนื่องในการก้าวไปสู่การเป็นองค์กรที่มีขีดความสามารถในการแข่งขันที่ยั่งยืนของอุตสาหกรรม SMEs ดังนั้น สำนักงานอุตสาหกรรมจังหวัดลำพูนจึงได้จัดทำโครงการพัฒนาศักยภาพผู้ประกอบการอุตสาหกรรม SME จังหวัดลำพูน เพื่อตอบสนองการพัฒนาปรับปรุงกระบวนการผลิตของสถานประกอบการให้มีความปลอดภัย มีผลิตภาพ สามารถแข่งขันได้ไม่ก่อให้เกิดปัญหาแก่ชุมชน หรือก่อมลพิษด้านสิ่งแวดล้อม เพื่อเป็นต้นแบบในการยกระดับและขยายผลการพัฒนาที่ยั่งยืนจาก SMEs ซึ่งถือเป็นรากฐานของธุรกิจในภูมิภาคไปสู่ชุมชน และพัฒนาต่อยอดไปสู่ระดับประเทศต่อไป</p>
๕. วัตถุประสงค์ของโครงการ	<p>๑. เพื่อพัฒนาศักยภาพในการแข่งขันทางธุรกิจ และ การเพิ่มประสิทธิภาพและผลิตภาพ ให้กับผู้ประกอบการอุตสาหกรรมและ SME ผู้ประกอบการรายใหม่ และผู้ประกอบการรุ่นใหม่ จังหวัดลำพูน</p> <p>๒. เพื่อสร้างเครือข่ายธุรกิจระหว่างผู้ประกอบการอุตสาหกรรมขนาดใหญ่ และ ผู้ประกอบการอุตสาหกรรมและ SME ผู้ประกอบการรายใหม่ และผู้ประกอบการรุ่นใหม่ จังหวัดลำพูน</p>

๖. ตัวชี้วัดและค่าเป้าหมาย	<table border="1"> <thead> <tr> <th data-bbox="432 237 850 331" rowspan="2">ตัวชี้วัด</th> <th colspan="5" data-bbox="850 237 1458 282">ค่าเป้าหมาย</th> </tr> <tr> <th data-bbox="850 282 971 331">๒๕๖๖</th> <th data-bbox="971 282 1093 331">๒๕๖๗</th> <th data-bbox="1093 282 1214 331">๒๕๖๘</th> <th data-bbox="1214 282 1335 331">๒๕๖๙</th> <th data-bbox="1335 282 1458 331">๒๕๗๐</th> </tr> </thead> <tbody> <tr> <td data-bbox="432 331 850 456">อัตราขยายตัวของผลิตภัณฑ์มวลรวมจังหวัดสาขาอุตสาหกรรมเพิ่มขึ้นร้อยละ</td> <td data-bbox="850 331 971 456">๑</td> <td data-bbox="971 331 1093 456">๒</td> <td data-bbox="1093 331 1214 456">๓</td> <td data-bbox="1214 331 1335 456">๔</td> <td data-bbox="1335 331 1458 456">๕</td> </tr> </tbody> </table>	ตัวชี้วัด	ค่าเป้าหมาย					๒๕๖๖	๒๕๖๗	๒๕๖๘	๒๕๖๙	๒๕๗๐	อัตราขยายตัวของผลิตภัณฑ์มวลรวมจังหวัดสาขาอุตสาหกรรมเพิ่มขึ้นร้อยละ	๑	๒	๓	๔	๕
ตัวชี้วัด	ค่าเป้าหมาย																	
	๒๕๖๖	๒๕๖๗	๒๕๖๘	๒๕๖๙	๒๕๗๐													
อัตราขยายตัวของผลิตภัณฑ์มวลรวมจังหวัดสาขาอุตสาหกรรมเพิ่มขึ้นร้อยละ	๑	๒	๓	๔	๕													
๗. พื้นที่เป้าหมาย	จังหวัดลำพูน																	
๘. กิจกรรมหลัก																		
๘.๑ กิจกรรมหลักที่ ๑ งบประมาณ ผู้รับผิดชอบ หน่วยงานที่ เกี่ยวข้อง	กิจกรรม พัฒนาขีดความสามารถของผู้ประกอบการอุตสาหกรรมและ SME ผู้ประกอบการรายใหม่ และผู้ประกอบการรุ่นใหม่ ในจังหวัดลำพูน แนวทางการดำเนินการ - เสริมสร้างองค์ความรู้ (ด้านกระบวนการผลิต/การบริหารจัดการ/การตลาด) และศึกษาดูงาน เพื่อพัฒนาศักยภาพในการแข่งขันทางธุรกิจ พร้อมทั้งจัดทำแผนธุรกิจ - จัดกิจกรรมงานแสดงศักยภาพ SME ลำพูนและจับคู่ทางธุรกิจ - จัดกิจกรรมสร้างเครือข่ายผู้ประกอบการอุตสาหกรรมและ SMEs จังหวัดลำพูน - ถ่ายทอดการเรียนรู้ในการเพิ่มประสิทธิภาพและผลิตภาพ ให้กับสถานประกอบการที่เข้าร่วมโครงการ - สัมมนาการพัฒนาเชื่อมโยงเครือข่ายความร่วมมือ ให้กับ สถานประกอบการ SMEs งบประมาณปีละ ๑,๐๐๐,๐๐๐ บาท ผู้รับผิดชอบ สำนักงานอุตสาหกรรมจังหวัดลำพูน																	
๙. หน่วยงานดำเนินการ	สำนักงานอุตสาหกรรมจังหวัดลำพูน																	
๑๐. ระยะเวลาในการดำเนินโครงการ	ปีงบประมาณ พ.ศ. ๒๕๖๖ – ๒๕๗๐																	
๑๑. งบประมาณ	๕,๐๐๐,๐๐๐ บาท (งบประมาณปีละ ๑,๐๐๐,๐๐๐ บาท) (งบพัฒนาจังหวัด) ปีงบประมาณ พ.ศ. ๒๕๖๖ งบประมาณ ๑,๐๐๐,๐๐๐ บาท ปีงบประมาณ พ.ศ. ๒๕๖๗ งบประมาณ ๑,๐๐๐,๐๐๐ บาท ปีงบประมาณ พ.ศ. ๒๕๖๘ งบประมาณ ๑,๐๐๐,๐๐๐ บาท ปีงบประมาณ พ.ศ. ๒๕๖๙ งบประมาณ ๑,๐๐๐,๐๐๐ บาท ปีงบประมาณ พ.ศ. ๒๕๗๐ งบประมาณ ๑,๐๐๐,๐๐๐ บาท																	
๑๒. ผลผลิต (Output)	๑. สถานประกอบการอุตสาหกรรม และ SMEs และผู้ประกอบการรายใหม่ ในจังหวัดลำพูน ได้รับการพัฒนาศักยภาพในการแข่งขันทางธุรกิจไม่น้อยกว่า ๒๐ ราย / ปี ๒. มีการจัดกิจกรรมจับคู่เจรจาจำนวน ๑ ครั้ง / ปี ๓. มีแผนธุรกิจจำนวน ไม่น้อยกว่า ๒๐ แผน / ปี																	
๑๓. ผลลัพธ์จากการดำเนินโครงการ (Outcome)	๑. มูลค่าการค้าและการลงทุนภาคอุตสาหกรรมของจังหวัดลำพูนเพิ่มขึ้น ๒. ผู้ประกอบการอุตสาหกรรมและ SMEs ในจังหวัดลำพูนมีความรู้และสามารถพัฒนาศักยภาพและขีดความสามารถในการแข่งขันเพิ่มมากขึ้น																	

การจัดทำแบบสรุปโครงการแบบย่อ (Project Brief) ของทุกโครงการภายใต้งบประมาณของจังหวัด
แบบสรุปโครงการแบบย่อ (Project Brief)

ประเด็นการพัฒนาจังหวัด ประเด็นที่ ๒ เมืองแห่งอุตสาหกรรม หัตถอุตสาหกรรม และเศรษฐกิจสร้างสรรค์
แผนงาน (เป็นโครงการภายใต้แผนงาน ตามแบบ จ.๑)

หัวข้อ	รายละเอียด
๑. ชื่อโครงการ	โครงการส่งเสริมการค้าและพัฒนาตลาดเชิงรุกสินค้าหัตถอุตสาหกรรม และเศรษฐกิจสร้างสรรค์ จังหวัดลำพูน
๒. ชื่อแผนงาน	พัฒนาอุตสาหกรรม และหัตถอุตสาหกรรมสร้างสรรค์ล้านนา (Creative LANNA)
๓. แนวทางการพัฒนา	ยกระดับผลิตภัณฑ์อุตสาหกรรม และหัตถอุตสาหกรรมเชิงสร้างสรรค์ ด้วยนวัตกรรม
๔. ความสำคัญของโครงการ หลักการและเหตุผล	<p>จังหวัดลำพูนเป็นที่ยอมรับโดยทั่วไปว่ามีการถ่ายทอดภูมิปัญญาเทคนิคการทอผ้าไหม ยกดอกที่มีเอกลักษณ์เฉพาะตัว สืบทอดมาหลายชั่วอายุคนที่อยู่คู่อำเภอเมืองลำพูนมาจนถึงปัจจุบัน แหล่งผลิตกระจายอยู่ทั่วจังหวัด แต่พบมากในอำเภอเมืองลำพูน อำเภอลี้ และอำเภอทุ่งหัวช้าง อีกทั้งมีร้านค้าจำหน่ายผ้าไหมยกดอกที่มีชื่อเสียงหลายแห่ง ส่งผลให้จังหวัดลำพูนเป็นศูนย์กลางผลิตและจำหน่ายผ้าไหมยกดอกที่มีคุณภาพและมีชื่อเสียงในระดับประเทศมาอย่างยาวนาน ซึ่งการทอผ้ายกดอกเป็นงานหัตถกรรมที่ต้องอาศัยฝีมือ ความชำนาญและความเพียรพยายามตั้งแต่การทำเส้นไหมจนถึงการทอสำเร็จเป็นผืนผ้า การทอผ้ายกดอกของเมืองลำพูน ในยุคเริ่มแรกนั้นนิยมทอผ้าฝ้ายมากกว่าไหม ซึ่งฝ้ายสามารถปลูกได้เอง แหล่งทอผ้าฝ้ายสำคัญของจังหวัดลำพูนอยู่ตำบลแม่แรง อำเภอป่าซาง และตำบลเวียงยอง อำเภอเมืองลำพูน แต่หากเป็นไหมต้องสั่งซื้อมาจากจังหวัดอื่นที่มีการทำเส้นไหม เนื่องจากความเชื่อทางศาสนาที่เชื่อว่า การฆ่าสัตว์เป็นบาป จึงไม่มีการเลี้ยงตัวไหมไว้เพื่อสาวไหมเอง ดังนั้นผ้าไหมยกดอกของชาวลำพูนในช่วงหนึ่งจึงนิยมใช้ไหมสำเร็จรูปที่สั่งซื้อมาจากจังหวัดเพชรบูรณ์ หรือจากในภาคอีสาน บางครั้งก็สั่งมาจากประเทศลาวและเวียดนาม^๑</p> <p>นับแต่ปีงบประมาณ พ.ศ. ๒๕๖๐ เป็นต้นมา จังหวัดลำพูนได้ขับเคลื่อนกิจกรรมต่าง ๆ ภายใต้โครงการส่งเสริมและพัฒนาหัตถ นวัตกรรมสร้างสรรค์เพื่อเตรียมความพร้อมสู่สากล และได้ต่อยอดขยายผลการพัฒนาไปสู่เยาวชนและชุมชนต่าง ๆ ทั้งกิจกรรมสร้างสรรค์การออกแบบ การใช้เทคโนโลยีในการผลิตให้ได้ผลิตภัณฑ์ที่มีคุณสมบัติที่ดีขึ้น การลดต้นทุนการผลิต การบริหารจัดการด้านการตลาด การเชื่อมโยงการท่องเที่ยวโดยชุมชน ตลอดจนการถ่ายทอดภูมิปัญญาสู่เยาวชนในสถานศึกษา ก่อให้เกิดผลสำเร็จอย่างเป็นรูปธรรมในหลายด้าน อย่างไรก็ตาม เพื่อเป็นการส่งเสริมขีดความสามารถทางการแข่งขันให้ครอบคลุมถึงกลุ่มชุมชนหัตถกรรม และผู้ประกอบการในแหล่งชุมชนท่องเที่ยว ได้รับประโยชน์จากการเรียนรู้และปรับตัวเข้าสู่เศรษฐกิจสร้างสรรค์ ตลอดจนเพื่อให้การท่องเที่ยวโดยชุมชนในจังหวัดลำพูนมีศักยภาพและมีการพัฒนาเพื่อเป็นแหล่งท่องเที่ยวของ</p>

¹ รสวรรณ หงส์สุวรรณ และกัลยาณมิตร นรรัตน์พุทธิ, ผ้าไหมยกดอกลำพูน เอกลักษณ์แห่งภูมิปัญญา, พิมพ์ครั้งที่ ๑, (กรุงเทพฯ: บริษัท ศรีเอท มายด์ จำกัด, ๒๕๕๙), ๖๐.

หัวข้อ	รายละเอียด
	<p>เมืองรองที่สามารถตอบสนองและเชื่อมโยงกับเมืองหลักได้อย่างแท้จริง เป็นแหล่งเรียนรู้งานหัตถกรรม การใช้ความคิดเชิงศิลปะสร้างสรรค์พร้อมกับแลกเปลี่ยนประสบการณ์การท่องเที่ยวและการซื้อขายสินค้าของฝากของที่ระลึก และเมื่อกล่าวถึงการพัฒนาเศรษฐกิจสร้างสรรค์ จำเป็นที่จะต้องมีการสร้างมูลค่าเพิ่มให้แก่ผลิตภัณฑ์ด้วยการประดิษฐ์คิดค้นหรือนวัตกรรมที่สร้างสรรค์ และสามารถนำไปใช้ประโยชน์ได้ในเชิงพาณิชย์อีกด้วย ผลจากการดำเนินงานที่ผ่านมาพบว่า นอกจากจะสามารถยกระดับการผลิตสิ่งทอพื้นเมืองด้วยการใช้เทคโนโลยีการปรับปรุงคุณภาพ (ปรับให้ผืนผ้ามีความนุ่มลื่น มีกลิ่นหอม ป้องกันเชื้อแบคทีเรีย กันน้ำ ทนไฟ และลดต้นทุนการผลิต) ยังสามารถพัฒนาศักยภาพด้านการแข่งขันทางธุรกิจให้ชุมชนหัตถกรรมและผู้ประกอบการเกิดแนวคิดและแรงบันดาลใจค้นหาอัตลักษณ์ (Brand Identity) และนำเสนอมุมมองผ่านผลงานการออกแบบสิ่งทอ เป็นการเพิ่มมูลค่าด้วยนวัตกรรมและพัฒนาส่วนประสมทางการตลาดไปด้วยกัน อย่างไรก็ตาม ด้วยข้อจำกัดของวัตถุดิบคือผ้าฝ้ายทอมือหรือผ้าไหม ยังไม่สามารถตอบสนองความต้องการที่จะพัฒนาผลิตภัณฑ์ให้มีความแตกต่างจากรูปแบบดั้งเดิมได้มากนัก นอกจากนี้ผู้ประกอบการบางส่วนยังยึดติดกับรูปแบบและเทคนิคการตัดเย็บแบบเดิมซึ่งจำหน่ายแพร่หลายในท้องตลาด แต่จำหน่ายในราคาแพงกว่าคู่แข่ง โดยให้เหตุผลว่าเนื่องด้วยการผลิตรูปแบบใหม่จึงมีต้นทุนการผลิตที่เพิ่มขึ้น หรืออีกนัยหนึ่งคือสินค้าไม่สะท้อนมูลค่าที่เพิ่มขึ้นเมื่อเทียบกับราคาที่ผู้บริโภคจะต้องจ่ายเพิ่มนั่นเอง</p> <p>กระแสการบริโภคในปัจจุบันให้ความสำคัญกับเศรษฐกิจหมุนเวียน (Circular Economy) หมายถึงการใช้ทรัพยากรอย่างคุ้มค่าที่สุด แบบไม่ให้เหลือเป็นขยะ แนวคิดนี้รวมไปถึง CRAFT CIRCULARITY หรือหัตถกรรมจากทรัพยากรหมุนเวียน ที่เน้นการผสมผสานงานฝีมือดั้งเดิมเข้ากับแหล่งวัตถุดิบทดแทนเพื่อนำไปสู่ความเป็นไปได้ใหม่ ๆ สำนักงานพัฒนาวิทยาศาสตร์และเทคโนโลยีแห่งชาติ (สวทช.) ได้ศึกษาพบว่าวัตถุดิบจากธรรมชาติที่นำมาพัฒนาเป็นเส้นใยถักทอเป็นผืนผ้า นอกจากฝ้ายที่คุ้นเคยกันแล้ว ยังมีพืชอีกหลายชนิดที่ถูกนำมาวิจัยพัฒนาเป็นเส้นใยสร้างวัสดุสิ่งทอใหม่ๆ แต่ยังมีพืชอีกชนิดที่สามารถนำมาพัฒนาเป็นเส้นใยเพื่อใช้ถักทอได้ นั่นก็คือ “ผักตบชวา” ซึ่งพบว่าเป็นปัญหาที่จังหวัดลำพูนได้วางแผนแก้ไขทั้งระยะสั้นและระยะยาว และมักเกิดขึ้นซ้ำซากในลำน้ำกวง ในเขตพื้นที่จังหวัดลำพูน มีปริมาณน้ำค่อนข้างน้อย ก่อให้เกิดการแพร่ขยายพันธุ์ของผักตบชวาและวัชพืชอย่างรวดเร็ว ทำให้แม่น้ำกวงในบางช่วงมีปริมาณผักตบชวาหนาแน่น อาทิ ตั้งแต่สะพานท่านาง – ฝายบ้านศรีเมืองยู และบริเวณหน้าวัดพระธาตุหรือภูชัชยวมหาวิหาร ซึ่งเป็นแหล่งท่องเที่ยวที่สำคัญของจังหวัด เกิดภูมิทัศน์ไม่สวยงาม การใช้ประโยชน์จากวัชพืชจึงเป็นทางเลือกหนึ่งในการแก้ไขปัญหาอย่างยั่งยืน</p>
<p>๕. วัตถุประสงค์ของโครงการ</p>	<p>๓.๑ พัฒนาองค์ความรู้ให้แก่ผู้ประกอบการสินค้าหัตถกรรม (ผ้าและเครื่องแต่งกาย ของใช้ของตกแต่งและของที่ระลึก) รวมไปถึงผลิตภัณฑ์แปรรูปทางการเกษตร ได้รับการพัฒนาสร้างสรรค์ผลิตภัณฑ์ด้วยเทคโนโลยีที่เหมาะสมกับท้องถิ่นและความต้องการของผู้บริโภค (Trend)</p> <p>๓.๒ กลุ่มเป้าหมายมีขีดความสามารถในการแข่งขันในการประกอบธุรกิจเพิ่มขึ้น</p> <p>๓.๓ เพื่อสร้างโอกาสและเชื่อมโยงตลาดสินค้าหัตถอุตสาหกรรม และเศรษฐกิจสร้างสรรค์ จังหวัดลำพูน ออกสู่ผู้บริโภคทั้งในจังหวัด ต่างจังหวัด และต่างประเทศ</p>

หัวข้อ	รายละเอียด
๖. ตัวชี้วัดและค่าเป้าหมาย	๔.๑ มีการพัฒนาผลิตภัณฑ์หัตถกรรมเชิงสร้างสรรค์เพิ่มขึ้น ไม่น้อยกว่า ๑๐ ผลงาน ๔.๒ มูลค่าการซื้อขายและการเจรจาจับคู่ธุรกิจ ไม่น้อยกว่า ๓๐ ล้านบาท
๗. พื้นที่เป้าหมาย	- จังหวัดลำพูน - จังหวัดในภูมิภาคอื่นๆ ที่มีศักยภาพ / กรุงเทพฯ / ปริมณฑล
๘. กิจกรรมหลัก	
๘.๑ กิจกรรมหลักที่ ๑ งบประมาณ ผู้รับผิดชอบ หน่วยงานที่เกี่ยวข้อง	กิจกรรมพัฒนาผู้ประกอบการหัตถอุตสาหกรรม ด้วยนวัตกรรมสร้างสรรค์ ๔,๒๕๐,๐๐๐ บาท สำนักงานพาณิชย์จังหวัดลำพูน สำนักงานพัฒนาวิทยาศาสตร์และเทคโนโลยี (สวทช.) วิทยาลัยเทคนิคลำพูน สำนักงานพัฒนาฝีมือแรงงานจังหวัดลำพูน เทศบาลตำบลเวียงยอง เทศบาลตำบลแม่แรง องค์การบริหารส่วนจังหวัดลำพูน
๘.๒ กิจกรรมหลักที่ ๒ งบประมาณ ผู้รับผิดชอบ หน่วยงานที่เกี่ยวข้อง	กิจกรรมการประชาสัมพันธ์และขยายช่องทางการตลาดสินค้าหัตถอุตสาหกรรม และเศรษฐกิจสร้างสรรค์ จังหวัดลำพูน - สร้างความสามารถในการแข่งขันทางการค้าให้กับผู้ประกอบการสินค้าหัตถอุตสาหกรรม และเศรษฐกิจสร้างสรรค์ โดย (๒.๑) จัดงานแสดงสินค้าและจำหน่ายสินค้าในภูมิภาคต่างๆ/กรุงเทพฯ/ปริมณฑล/จังหวัดที่มีศักยภาพ (๒.๒) เข้าร่วมงานแสดงและจำหน่ายสินค้านระดับประเทศ/ระดับนานาชาติ เช่น งาน STYLE Bangkok /งานที่จัดโดยกรมส่งเสริมการค้าระหว่างประเทศ เป็นต้น ๑๖,๐๐๐,๐๐๐ บาท สำนักงานพาณิชย์จังหวัดลำพูน สำนักงานพัฒนาชุมชนจังหวัดลำพูน สำนักงานอุตสาหกรรมจังหวัดลำพูน หอการค้าจังหวัดลำพูน สภาอุตสาหกรรมจังหวัดลำพูน กลุ่มเครือข่าย Biz Club ฯลฯ
๘.๓ กิจกรรมหลักที่ ๓ งบประมาณ ผู้รับผิดชอบ หน่วยงานที่เกี่ยวข้อง	การบริหารจัดการและติดตามผลการดำเนินงาน ๑,๗๕๐,๐๐๐ บาท สำนักงานพาณิชย์จังหวัดลำพูน สำนักงานพัฒนาวิทยาศาสตร์และเทคโนโลยี (สวทช.) วิทยาลัยเทคนิคลำพูน สำนักงานพัฒนาฝีมือแรงงานจังหวัดลำพูน เทศบาลตำบลเวียงยอง เทศบาลตำบลแม่แรง องค์การบริหารส่วนจังหวัดลำพูน สำนักงานพัฒนาชุมชนจังหวัดลำพูน สำนักงานอุตสาหกรรมจังหวัดลำพูน หอการค้าจังหวัดลำพูน สภาอุตสาหกรรมจังหวัดลำพูน กลุ่มเครือข่าย Biz Club ฯลฯ
๙. หน่วยงานดำเนินงาน	สำนักงานพาณิชย์จังหวัดลำพูน ผู้รับผิดชอบ นางนิยดา หมั่นอนันต์ ตำแหน่ง พาณิชย์จังหวัดลำพูน โทรศัพท์ ๐๘๑-๙๙๒๐-๖๓๕

หัวข้อ	รายละเอียด
๑๐. ระยะเวลาในการดำเนินงาน	ปีงบประมาณ ๒๕๖๖ - ๒๕๗๐
๑๑. งบประมาณ	<p>ปีงบประมาณ ๒๕๖๖ งบประมาณ ๕,๗๐๐,๐๐๐ บาท</p> <p>ปีงบประมาณ ๒๕๖๗ งบประมาณ ๔,๓๐๐,๐๐๐ บาท</p> <p>ปีงบประมาณ ๒๕๖๘ งบประมาณ ๔,๐๐๐,๐๐๐ บาท</p> <p>ปีงบประมาณ ๒๕๖๙ งบประมาณ ๔,๐๐๐,๐๐๐ บาท</p> <p>ปีงบประมาณ ๒๕๗๐ งบประมาณ ๔,๐๐๐,๐๐๐ บาท</p> <p>งบประมาณรวมทั้งสิ้น งบประมาณ ๒๒,๐๐๐,๐๐๐ บาท</p>
๑๒. ผลผลิต (Output)	<p>๑๐.๑ ผลงานต้นแบบ จำนวน ๑๐ ผลงาน</p> <p>๑๐.๒ ผู้ประกอบการมีศักยภาพสามารถแข่งขันได้ และมีช่องทางการตลาดเพิ่มขึ้นทั้งในประเทศและต่างประเทศ</p>
๑๓. ผลที่คาดว่าจะได้รับ (Outcome)	<p>๑๑.๑ เกิดการขยายผลการสร้างเครือข่ายการเรียนรู้งานหัตถกรรมที่ใช้เทคโนโลยีในการสร้างสรรค์ และมีการสร้างสรรค์ผลงานออกสู่ตลาด สร้างรายได้ให้ประชาชน</p> <p>๑๑.๒ จังหวัดลำพูนมีผลิตภัณฑ์หัตถกรรมสิ่งทอที่มีความหลากหลาย สามารถตอบสนองความต้องการของผู้บริโภคได้หลากหลายกลุ่ม</p> <p>๑๑.๓ ช่วยลดปัญหาผลกระทบสิ่งแวดล้อมจากการใช้วัสดุที่หาได้ในท้องถิ่น และยังช่วยลดต้นทุนในการจัดหาวัตถุดิบ จากภายนอก</p> <p>๑๑.๔ ศักยภาพของผู้ผลิต/ผู้ประกอบการ สินค้าหัตถอุตสาหกรรม และเศรษฐกิจสร้างสรรค์ของจังหวัดลำพูน มีการพัฒนา และมีช่องทางการจำหน่ายสินค้าเพิ่มขึ้น</p>

แบบฟอร์มโครงการแบบย่อ (Project Brief) ของโครงการสำคัญภายใต้งบประมาณของจังหวัด

ประเด็นการพัฒนาจังหวัด : ประเด็นการพัฒนาที่ ๒ เมืองแห่งอุตสาหกรรม หัตถอุตสาหกรรมและ
เศรษฐกิจสร้างสรรค์

หัวข้อ	รายละเอียด
๑. ชื่อโครงการสำคัญ	โครงการพัฒนาผ้าลำพูนสู่เศรษฐกิจสร้างสรรค์
๒. ชื่อแผนงาน	พัฒนาอุตสาหกรรมและหัตถอุตสาหกรรมสร้างสรรค์ล้านนา (Creative LANNA)
๓. แนวทางการพัฒนา	ยกระดับผลิตภัณฑ์อุตสาหกรรมและหัตถอุตสาหกรรมเชิงสร้างสรรค์ ด้วยนวัตกรรม
๔. หลักการและเหตุผล	<p>หัตถกรรมทอผ้าพื้นบ้านเป็นงานฝีมือที่เชื่อมโยงศิลปวัฒนธรรมประเพณี และวิถีการดำรงชีวิตคนพื้นบ้านในแต่ละสมัย ตามกาลเวลาและการหล่อหลอมให้เหมาะสมกับสภาพการเปลี่ยนแปลงของสังคม จนเป็นเอกลักษณ์ตามลักษณะของพื้นบ้าน ภูมิปัญญาเหล่านี้สร้างขึ้นด้วยฝีมือเชิงศิลปะเพื่อถ่ายทอดเรื่องราวและสะท้อนคุณค่าของชุมชนที่เป็นอยู่ลงในเนื้องาน ทั้งการบ่งบอกลักษณะที่ตั้งของชุมชน รวมถึงวัฒนธรรมความเป็นอยู่ ที่แสดงออกอย่างประณีตสวยงาม ซึ่งทักษะในงานฝีมือเหล่านี้จะถ่ายทอดจากรุ่นสู่รุ่น จึงทำให้งานศิลปหัตถกรรมทอผ้าพื้นบ้านเป็นสิ่งบอกเล่าเรื่องราว (Story) ความเป็นมาของเชื้อชาติ ชุมชนนั้นได้เป็นอย่างดีจังหวัดลำพูนมีงานศิลปหัตถกรรมพื้นบ้านที่มีชื่อเสียงที่สำคัญ และมีชื่อเสียง คือ “ผ้า” ทั้งการทอผ้ายกดอกที่เป็นทั้งผ้าไหมยกดอก ผ้าฝ้ายยกดอก รวมถึงผ้าที่ทอขึ้นโดยชนชาติพันธุ์ที่อาศัยอยู่ในจังหวัดลำพูน เช่น ปกากญอ ไทยอง ไทลื้อ เป็นต้น ซึ่งภูมิปัญญาเหล่านี้ได้รับการสืบทอดมาจากบรรพบุรุษ และสร้างชื่อเสียงให้แก่จังหวัดลำพูน จนทำให้จังหวัดลำพูนกลายเป็นศูนย์กลางด้านการผลิตผ้าแหล่งสำคัญในประเทศไทยสิ่งเหล่านี้เป็นข้อมูลสำคัญให้กับจังหวัดลำพูน ได้มุ่งเน้นความสำคัญในการฟื้นฟูเศรษฐกิจท้องถิ่นและชุมชน บนพื้นฐานของการจัดการองค์ความรู้ ภูมิปัญญาท้องถิ่นที่เชื่อมโยงกับพื้นฐานทางศิลปวัฒนธรรม การส่งเสริมองค์ความรู้ผสมผสานเข้ากับเทคโนโลยีและนวัตกรรมร่วมสมัย รวมไปถึงการส่งเสริมแนวความคิดเศรษฐกิจสร้างสรรค์ผ่านกระบวนการมีส่วนร่วมของชุมชนและภาคส่วนอื่น ๆ ของสังคม เพิ่มประสิทธิภาพการผลิต การแปรรูป การสร้างมูลค่าเพิ่มให้กับสินค้าและผลิตภัณฑ์ชุมชนผ่านโครงการ “พัฒนาผ้าลำพูนสู่เศรษฐกิจสร้างสรรค์” เป็นการยกระดับมาตรฐานคุณภาพและสร้างมูลค่าเพิ่มของสินค้าและผลิตภัณฑ์ชุมชนที่มีศักยภาพและโอกาสที่จะขับเคลื่อนเศรษฐกิจ ส่งเสริมให้เกิดกิจกรรมทางเศรษฐกิจของชุมชน</p>
๕. วัตถุประสงค์ของโครงการ	<ol style="list-style-type: none">เพื่อพัฒนาระบบการจัดการองค์ความรู้ภูมิปัญญาท้องถิ่น และถ่ายทอดเรื่องราวอันสะท้อนความเป็นเอกลักษณ์และอัตลักษณ์ของผ้าลำพูนเพื่อออกแบบและจัดทำผลิตภัณฑ์ชุมชนจากผ้าทอยกดอกลำพูน โดยกระบวนการมีส่วนร่วมของประชาชนและภาคส่วนต่าง ๆ ของชุมชนเพื่อพัฒนาและยกระดับผลิตภัณฑ์ผ้าลำพูนให้มีคุณภาพได้มาตรฐานสามารถเพิ่มมูลค่าเพื่อเพิ่มช่องทางการตลาดให้แก่ผู้ผลิต ผู้ประกอบการผ้าในจังหวัดลำพูน

หัวข้อ	รายละเอียด
๖. ตัวชี้วัดและค่าเป้าหมาย	<u>เชิงปริมาณ</u> ๑. ร้อยละ ๘๐ ของผู้ผลิต ผู้ประกอบการผ้า มีความรู้ความเข้าใจในการพัฒนาผ้าให้มีเอกลักษณ์ สวยงาม เกิดมูลค่า และส่งเสริมด้านการตลาด และผ่านเกณฑ์การประเมินความรู้ ๒. ผู้ผลิต ผู้ประกอบการผ้า ได้รับการพัฒนาศักยภาพด้านการตลาด จำนวน ๔๐ ราย ๓. อัตรากาการค้าปลีกของมูลค่าเศรษฐกิจฐานรากของมูลค่าสินค้า OTOP พ.ศ. ๒๕๖๖ - ๒๕๗๐ จำนวน ๗ ราย <u>เชิงคุณภาพ</u> ผู้ผลิต ผู้ประกอบการผ้า สามารถยกระดับสินค้าให้มีคุณภาพ มาตรฐานสินค้าเป็นที่นิยมของตลาด และมีช่องทางการตลาดที่หลากหลาย
๗. พื้นที่เป้าหมาย	จังหวัดลำพูน โดยมีกลุ่มเป้าหมาย ดังนี้ ผู้ประกอบการ OTOP ประเภทผ้า จำนวน ๔๐ ราย แยกตามชนิดผ้า ดังนี้ ๑. ผ้าไหม (ผ้าทอ) ๒. ผ้าฝ้าย (ผ้าทอ/ผ้าปัก) ๓. ผ้าขนเฒ่า
๘. กิจกรรมหลัก	ระบุแนวทางและวิธีการดำเนินงานที่เป็นกิจกรรมหลักที่ส่งผลให้โครงการบรรลุวัตถุประสงค์
๘.๑ กิจกรรมหลักที่ ๑ งบประมาณ ผู้รับผิดชอบ หน่วยงานที่เกี่ยวข้อง	พัฒนาระบบการจัดการองค์ความรู้ภูมิปัญญาท้องถิ่นและการถ่ายทอดเรื่องราวของผ้าลำพูน ๒๓๐,๑๐๐ บ. สพจ.ลำพูน
๘.๒ กิจกรรมหลักที่ ๒ งบประมาณ ผู้รับผิดชอบ หน่วยงานที่เกี่ยวข้อง	ค้นหา วิเคราะห์ศักยภาพผู้ประกอบการ/ผลิตภัณฑ์ ๑๐๐,๐๐๐ บ. สพจ.ลำพูน
๘.๓ กิจกรรมหลักที่ ๓ งบประมาณ ผู้รับผิดชอบ หน่วยงานที่เกี่ยวข้อง	ออกแบบและพัฒนาผลิตภัณฑ์ ๘๐๐,๐๐๐ บ. สพจ.ลำพูน
๘.๔ กิจกรรมหลักที่ ๔ งบประมาณ ผู้รับผิดชอบ หน่วยงานที่เกี่ยวข้อง	ส่งเสริมช่องทางการตลาด ๒,๐๐๐,๐๐๐ บ. สพจ.ลำพูน
๙. หน่วยงานดำเนินการ	สำนักงานพัฒนาชุมชนจังหวัดลำพูน
๑๐. ระยะเวลาในการดำเนินโครงการ	ไตรมาสที่ ๒ - ๔ ปีงบประมาณ พ.ศ. ๒๕๖๖ - ๒๕๗๐
๑๑. งบประมาณ	๑๕,๖๕๐,๕๐๐ บาท ปีงบประมาณละ ๓,๑๓๐,๑๐๐ บาท ดังนี้ - ปีงบประมาณ พ.ศ. ๒๕๖๖ จำนวน ๓,๑๓๐,๑๐๐ บาท - ปีงบประมาณ พ.ศ. ๒๕๖๗ จำนวน ๓,๑๓๐,๑๐๐ บาท - ปีงบประมาณ พ.ศ. ๒๕๖๘ จำนวน ๓,๑๓๐,๑๐๐ บาท - ปีงบประมาณ พ.ศ. ๒๕๖๙ จำนวน ๓,๑๓๐,๑๐๐ บาท - ปีงบประมาณ พ.ศ. ๒๕๗๐ จำนวน ๓,๑๓๐,๑๐๐ บาท

หัวข้อ	รายละเอียด
<p>๑๒. ผลผลิต (Output)</p>	<p>๑. มีการจัดการองค์ความรู้ภูมิปัญญาท้องถิ่น และถ่ายทอดเรื่องราวอันสะท้อนความเป็นเอกลักษณ์และอัตลักษณ์ของผ้าลำพูน</p> <p>๒. มีการออกแบบและจัดทำผลิตภัณฑ์ชุมชนจากผ้าทอยกดอกลำพูน</p> <p>๓. เกิดการพัฒนาและยกระดับผลิตภัณฑ์ผ้าลำพูนให้มีคุณภาพได้มาตรฐานสามารถเพิ่มมูลค่า</p> <p>๔. มีช่องทางการจำหน่ายผลิตภัณฑ์เพิ่มขึ้น สร้างรายได้ที่เพิ่มขึ้น</p>
<p>๑๓. ผลลัพธ์จากการดำเนินโครงการ (Outcome)</p>	<p><u>เชิงปริมาณ</u></p> <p>๑. ร้อยละ ๘๐ ของผู้ผลิต ผู้ประกอบการผ้า มีความรู้ความเข้าใจในการพัฒนาผ้าให้มีเอกลักษณ์ สวยงาม เกิดมูลค่า และส่งเสริมด้านการตลาด และผ่านเกณฑ์การประเมินความรู้</p> <p>๒. ผู้ผลิต ผู้ประกอบการผ้า ได้รับการพัฒนาศักยภาพด้านการตลาด จำนวน ๔๐ ราย</p> <p>๓. อัตราการเติบโตของมูลค่าเศรษฐกิจฐานรากของมูลค่าสินค้า OTOP พ.ศ. ๒๕๖๖ - ๒๕๗๐ จำนวน ๗ ราย</p> <p><u>เชิงคุณภาพ</u></p> <p>ผู้ผลิต ผู้ประกอบการผ้า สามารถยกระดับสินค้าให้มีคุณภาพ มาตรฐานสินค้าเป็นที่นิยมของตลาด และมีช่องทางการตลาดที่หลากหลาย</p>

แบบฟอร์มโครงการแบบย่อ (Project Brief) ของโครงการสำคัญภายใต้งบประมาณของจังหวัด
ประเด็นการพัฒนาจังหวัด ยุทธศาสตร์ที่ ๒ เมืองแห่งอุตสาหกรรม หัตถอุตสาหกรรมและเศรษฐกิจสร้างสรรค์

หัวข้อ	รายละเอียด
๑. ชื่อโครงการสำคัญ	การพัฒนาโครงสร้างพื้นฐานเพื่อรองรับการขยายตัวหัตถอุตสาหกรรม ถนนสาย ลพ.๒๐๒๓ แยก ทล.๑๐๖ – บ้านหัวห้วย อ.บ้านโฮ้ง จ.ลำพูน ระยะทาง ๕.๖๓๐ กิโลเมตร
๒. ชื่อแผนงาน	พัฒนาสิ่งอำนวยความสะดวกและโครงสร้างพื้นฐานเพื่อรองรับการขยายตัวของ อุตสาหกรรม
๓. แนวทางการพัฒนา	จังหวัดลำพูน
๔. หลักการและเหตุผล	ถนนดังกล่าวเป็นถนนที่เชื่อมโยงไปยังทางหลวงหมายเลข ๑๐๖ ซึ่งสามารถเดินทาง ไปยัง อำเภอบ้านโฮ้ง และอำเภอป่าซาง อันมีแหล่งหัตถอุตสาหกรรมของจังหวัด ลำพูนมากมาย เพื่อให้เกิดความสะดวกและปลอดภัยแก่การเดินทาง ถนนเส้นนี้ ควรได้รับการปรับปรุงให้อยู่ในสภาพที่ดี
๕. วัตถุประสงค์ของโครงการ	๑ เป็นเส้นทางเชื่อมโยงกับฐานการผลิตของจังหวัด ไปสู่ตลาดทั่วประเทศ ๒ อำนวยความสะดวกปลอดภัยเพื่อรองรับการขยายตัวของอุตสาหกรรม
๖. ตัวชี้วัดและค่าเป้าหมาย	๑. การขยายตัวของผลิตภัณฑ์ของอำเภอบ้านโฮ้ง ด้านหัตถอุตสาหกรรมเพิ่มขึ้น ๒. อัตราการขยายตัวของผลิตภัณฑ์มวลรวมจังหวัดสาขาอุตสาหกรรมเพิ่มขึ้น เพิ่มขึ้นร้อยละ ๔
๗. พื้นที่เป้าหมาย	อำเภอบ้านโฮ้ง
๘. กิจกรรมหลัก	ปรับปรุงถนนลาดยางแอสฟัลติกคอนกรีต
๘.๑ กิจกรรมหลักที่ ๑	ปรับปรุงถนนลาดยางแอสฟัลติกคอนกรีต ถนนสาย ลพ.๒๐๒๓ แยก ทล.๑๐๖ – บ้านหัวห้วย อ.บ้านโฮ้ง จ.ลำพูน ระยะทาง ๕.๖๓๐ กิโลเมตร
๙. หน่วยงานดำเนินการ	แขวงทางหลวงชนบทลำพูน
๑๐. ระยะเวลาในการดำเนินโครงการ	๑๒๐ วัน
๑๑. งบประมาณ	๑๘,๐๐๐,๐๐๐ ล้านบาท
๑๒. ผลผลิต (Output)	ปรับปรุงถนนลาดยางแอสฟัลติกคอนกรีต ถนนสาย ลพ.๒๐๒๓ แยก ทล.๑๐๖ – บ้านหัวห้วย อ.บ้านโฮ้ง จ.ลำพูน ระยะทาง ๕.๖๓๐ กิโลเมตร จำนวน ๑ แห่ง
๑๓. ผลลัพธ์จากการดำเนินโครงการ (Outcome)	การขนส่งผลผลิตด้านหัตถอุตสาหกรรม มีคุณภาพที่ดี สะดวกและปลอดภัยมากยิ่งขึ้น

การจัดทำแบบสรุปโครงการแบบย่อ (Project Brief) ของทุกโครงการภายใต้งบประมาณของจังหวัด
ประเด็นการพัฒนาจังหวัดลำพูน ยุทธศาสตร์ที่ ๒ เมืองแห่งอุตสาหกรรม หัตถอุตสาหกรรม และเศรษฐกิจสร้างสรรค์

หัวข้อ	รายละเอียด
๑. ชื่อโครงการ	โครงการพัฒนาผังเมืองเก่า - ใหม่ ปรับภูมิทัศน์ชุมชน เพื่อรองรับการพัฒนาระเบียงเศรษฐกิจพิเศษภาคเหนือ/Creative Lanna
๒. ความสำคัญของโครงการ หลักการและเหตุผล	จังหวัดลำพูนเป็นที่ตั้งนิคมอุตสาหกรรม ศูนย์อุตสาหกรรมเครือข่ายพัฒนา มีความพร้อมด้านสาธารณูปโภค โครงสร้างพื้นฐาน และพื้นที่ที่สามารถรองรับการขยายตัวของภาคอุตสาหกรรม/นิคมอุตสาหกรรมแห่งใหม่ ให้เป็นแหล่งจ้างงานสำคัญของภูมิภาค บนความได้เปรียบของการมีคมนาคมขนส่งที่เชื่อมต่อทั้งทางรถยนต์ รถไฟ และเครื่องบินกับจังหวัดต่างๆ ส่งผลให้รายได้ต่อประชากร/GDP อยู่ในระดับสูงของประเทศ อีกทั้ง จังหวัดลำพูนเป็นเมืองเก่า/เมืองดั้งเดิมทางสถาปัตยกรรม วัฒนธรรม โบราณสถาน ประวัติศาสตร์ การท่องเที่ยวเชิงนิเวศ มีหัตถกรรมผ้าฝ้ายที่มีอัตลักษณ์โดดเด่น และเป็นแหล่งแกะสลักไม้ที่มีชื่อเสียงของประเทศ ขณะที่ โอกาสของการขยายตัวทางเศรษฐกิจตามนโยบายส่งเสริมการค้า การลงทุนในภูมิภาค การเป็นเมืองคู่ขนานการพัฒนา กับจังหวัดในกลุ่มภาคเหนือตอนบน ๑ เพื่อรองรับระเบียงเศรษฐกิจพิเศษภาคเหนือ จึงเป็นโอกาสสำคัญที่จะมีการพัฒนาผังเมืองเก่า - ใหม่ ปรับภูมิทัศน์เพื่อรองรับการพัฒนาระเบียงเศรษฐกิจพิเศษภาคเหนือ/Creative Lanna
๓. วัตถุประสงค์ของโครงการ	๑. เพื่อศึกษาออกแบบผังพัฒนาเมืองเก่า - เมืองใหม่ ที่สามารถรองรับการขยายตัวแบบคู่ขนานอย่างสมดุลระหว่างเมืองอุตสาหกรรมใหม่ กับ เมืองเก่าชั้นใน ๒. เพื่อพัฒนาพื้นที่รองรับการขยายตัวแบบคู่ขนานอย่างสมดุลระหว่างเมืองอุตสาหกรรมใหม่ กับ เมืองเก่าชั้นใน
๔. ตัวชี้วัดและค่าเป้าหมาย	๑. แผนแม่บทการพัฒนาเมืองเก่า - ใหม่ เมืองอุตสาหกรรมใหม่ ๒. จำนวนพื้นที่พัฒนาเพื่อรองรับการขยายตัวแบบคู่ขนานอย่างสมดุลระหว่างเมืองอุตสาหกรรมใหม่ กับ เมืองเก่าชั้นใน ๓. อัตราการขยายตัวของผลิตภัณฑ์มวลรวมจังหวัดสาขาอุตสาหกรรมเพิ่มขึ้นเพิ่มขึ้นร้อยละ ๔
๕. พื้นที่เป้าหมาย	๑. พื้นที่จังหวัดลำพูนเขตเมืองเก่าชั้นในอาณาเขตเทศบาลเมืองลำพูน ๒. พื้นที่ขยายตัวของเมืองใหม่ และเมืองอุตสาหกรรมใหม่
๖. กิจกรรมหลัก	
๖.๑ กิจกรรมหลักที่ ๑	<p>กิจกรรมที่ ๑ ศึกษาออกแบบผังพัฒนาเมืองเก่า - เมืองใหม่ ที่สามารถรองรับการขยายตัวแบบคู่ขนานอย่างสมดุลระหว่างเมืองอุตสาหกรรมใหม่ กับ เมืองเก่าชั้นในรองรับการพัฒนาระเบียงเศรษฐกิจพิเศษภาคเหนือ/Creative Lanna</p> <p>งบประมาณ ๑,๐๐๐,๐๐๐ บาท</p> <p>ผู้รับผิดชอบ สำนักงานโยธาธิการและผังเมืองจังหวัดลำพูน</p> <p>หน่วยงานที่เกี่ยวข้อง</p>

หัวข้อ	รายละเอียด
๖.๒ กิจกรรมหลักที่ ๒ งบประมาณ ผู้รับผิดชอบ หน่วยงานที่เกี่ยวข้อง	กิจกรรมที่ ๒ การพัฒนาพื้นที่ชุมชนริมแม่น้ำกวัง (หน้าวัดพระธาตุหรืออุษยารามวิหาร) ๔๐,๐๐๐,๐๐๐ บาท สำนักงานโยธาธิการและผังเมืองจังหวัดลำพูน
๖.๓ กิจกรรมหลักที่ ๓ งบประมาณ ผู้รับผิดชอบ หน่วยงานที่เกี่ยวข้อง	กิจกรรมที่ ๓ โครงการพัฒนาพื้นที่ชุมชนบริเวณกู่ช้างกู่ม้า อำเภอเมืองลำพูน ๔๕,๐๐๐,๐๐๐ บาท สำนักงานโยธาธิการและผังเมืองจังหวัดลำพูน
๖.๔ กิจกรรมหลักที่ ๔ งบประมาณ ผู้รับผิดชอบ หน่วยงานที่เกี่ยวข้อง	กิจกรรมที่ ๔ โครงการพัฒนาพื้นที่ชุมชนบริเวณลานเจ้าแม่จามเทวี ๒๐,๐๐๐,๐๐๐ บาท สำนักงานโยธาธิการและผังเมืองจังหวัดลำพูน
๗. หน่วยงานดำเนินงาน	สำนักงานโยธาธิการและผังเมืองจังหวัดลำพูน
๘. ระยะเวลาในการดำเนินงาน	ปีงบประมาณ ๒๕๖๖ – ๒๕๗๐
๙. งบประมาณ	๑๐๖,๐๐๐,๐๐๐ บาท (หนึ่งร้อยหกล้านบาทถ้วน) ปีงบประมาณ พ.ศ. ๒๕๖๖ งบประมาณ ๑,๐๐๐,๐๐๐ บาท ปีงบประมาณ พ.ศ. ๒๕๖๗ งบประมาณ ๔๐,๐๐๐,๐๐๐ บาท ปีงบประมาณ พ.ศ. ๒๕๖๘ งบประมาณ ๔๕,๐๐๐,๐๐๐ บาท ปีงบประมาณ พ.ศ. ๒๕๖๖ งบประมาณ ๒๐,๐๐๐,๐๐๐ บาท
๑๐. ผลผลิต (Output)	๑) แผนแม่บทการพัฒนาเมืองเก่า – เมืองใหม่ ที่สามารถรองรับการขยายตัวแบบคู่ขนานอย่างสมดุลระหว่างเมืองใหม่ เมืองอุตสาหกรรมใหม่ กับ เมืองเก่าชั้นในเพื่อรองรับการพัฒนาระเบียงเศรษฐกิจพิเศษภาคเหนือ /Creative Lanna ๒) การพัฒนาพื้นที่ชุมชนเมืองเก่าคู่ขนานอย่างสมดุลกับเมืองใหม่ เมืองอุตสาหกรรมใหม่เพื่อรองรับการพัฒนาระเบียงเศรษฐกิจพิเศษภาคเหนือ/Creative Lanna
๑๑. ผลที่คาดว่าจะได้รับ (Outcome)	๑. จังหวัดลำพูนมีแผนแม่บทการพัฒนาจังหวัดเพื่อรองรับการพัฒนาระเบียงเศรษฐกิจพิเศษภาคเหนือ/Creative Lanna ๒. การกระจายความเจริญอย่างสมดุลระหว่างเมืองเก่า กับเมืองใหม่ เมืองอุตสาหกรรมใหม่เพื่อรองรับการพัฒนาระเบียงเศรษฐกิจพิเศษภาคเหนือ/Creative Lanna

แบบสรุปโครงการแบบย่อ

(Project Brief)

ประเด็นการพัฒนาที่ 3

เมืองแห่งเกษตรสุขภาพ

และเกษตรนวัตกรรมสร้างสรรค์

แบบฟอร์มโครงการแบบย่อ (Project Brief) ของโครงการสำคัญภายใต้งบประมาณของจังหวัด

ประเด็นการพัฒนาจังหวัด ยุทธศาสตร์ที่ ๓ เมืองแห่งเกษตรสุขภาพ และเกษตรนวัตกรรมสร้างสรรค์

หัวข้อ	รายละเอียด
๑. ชื่อโครงการสำคัญ	โครงการยกระดับและสร้างมูลค่าเพิ่มสินค้าประมงปลอดภัย และเป็นมิตรกับสิ่งแวดล้อม เพื่อความมั่นคงทางด้านอาหารและยกระดับคุณภาพชีวิตคนลำพูน กิจกรรม : การส่งเสริมพัฒนาศักยภาพการผลิตสินค้าเกษตรปลอดภัย ด้านประมง ในร่องสวน
๒. ชื่อแผนงาน	พัฒนาการผลิตตามระบบเกษตรกรรมยั่งยืน เชื่อมโยงสู่อุตสาหกรรมแปรรูปมูลค่าสูง
๓. แนวทางการพัฒนา	เกษตรสุขภาพ
๔. หลักการและเหตุผล	<p>จังหวัดลำพูนมีสภาพพื้นที่ทางภูมิศาสตร์ส่วนใหญ่เป็นที่ราบและหุบเขาสูง และมีแม่น้ำสำคัญไหลผ่าน อาทิเช่น แม่น้ำปิง แม่น้ำทา แม่น้ำลี้ และแม่น้ำกวัง โดยเกษตรกรส่วนใหญ่ประกอบอาชีพทำไร่ทำสวนซึ่งจะมีการขุดสระน้ำขนาดเล็กหรือร่องสวน ดังนั้นการพัฒนาการเพาะเลี้ยงสัตว์น้ำในร่องสวนเพื่อบริโภคในครัวเรือนในยุค New normal จะเกิดประโยชน์สูงสุดต่อประชาชน ในการผลิตอาหารโปรตีนจากสัตว์น้ำ และสร้างรายได้เสริมให้แก่ราษฎรส่งผลให้มีคุณภาพชีวิตที่ดี มีความมั่นคงและยังเป็นการลดการใช้สารเคมีในด้านการเกษตรในการผลิตสินค้าประมงให้ปลอดภัยในร่องสวน และส่งเสริมให้เกษตรกรการบริหารจัดการคุณภาพน้ำให้เป็นมิตรกับสิ่งแวดล้อม โดยการใช้จุลินทรีย์บอล และเพื่อต่อยอดการสร้างงานอาชีพสร้างด้วยการฝึกอบรมให้ความรู้เรื่องการแปรรูปอาหารจากสัตว์น้ำ เพื่อพัฒนาสินค้าประมงให้มีมูลค่าเพิ่มสูงขึ้นสู่ตลาดสินค้าชุมชนต่อไป</p> <p>ความเร่งด่วน : (ระดับความจำเป็นเร่งด่วน) :</p> <p>การยกระดับการสร้างมูลค่าเพิ่มสินค้าเกษตรปลอดภัยเกษตรอินทรีย์ เพื่อความมั่นคงทางด้านอาหารและยกระดับคุณภาพชีวิตคนในจังหวัดลำพูน จึงมีความจำเป็นต้องมีการดำเนินการพัฒนาทั้งระบบเพื่อเสริมสร้างรากฐานการผลิตภาคเกษตรด้านประมงให้มีความเข้มแข็งและยั่งยืน โดยให้ความสำคัญกับเกษตรกรรายย่อยในชุมชนที่มีความพร้อม และมีศักยภาพในการดำเนินกิจกรรมเป็นหลัก และเป็น การส่งเสริมเกษตรกรในชุมชนใช้พื้นที่ร่องสวนให้มีประโยชน์</p>

	<p>นอกเหนือจากการเก็บกักน้ำเพื่อการเกษตรอย่างเดียว อีกทั้งยังให้เกษตรกรมีองค์ความรู้ในการผลิตอาหารโปรตีนจากปลาในชุมชนอย่างถูกต้องตามหลักวิชาการและมีความปลอดภัย ตลอดจนการใช้จุลินทรีย์มาดำเนินกิจกรรมเพื่อรักษาความสมดุลทางธรรมชาติ ลดการใช้สารเคมี และสามารถนำ นวัตกรรมด้านการเกษตรมาพัฒนาสินค้าประมงเพื่อสร้างมูลค่าเพิ่ม ด้วยการแปรรูปสัตว์น้ำโดยนำกระบวนการผลิตที่ได้มาตรฐานมาประยุกต์ใช้ เพื่อสร้างความเชื่อมั่นและความปลอดภัยแก่ผู้บริโภคและผู้ค้าได้</p>
<p>๕. วัตถุประสงค์ของโครงการ</p>	<p>เพื่อส่งเสริม และพัฒนาศักยภาพของเกษตรกรในชุมชน สามารถผลิตอาหารโปรตีนจากสัตว์น้ำในร่องสวนอย่างปลอดภัย เพื่อเตรียมผลิตสินค้าด้านสัตว์น้ำเข้าสู่มาตรฐานอาหารปลอดภัย ในจังหวัดลำพูน</p> <ol style="list-style-type: none"> ๑. เพื่อให้เกษตรกรมีความรู้เรื่องการเลี้ยงสัตว์น้ำปลอดภัยในร่องสวนได้เหมาะสมและถูกต้องตามหลักวิชาการ ๒. เพื่อเพิ่มอาหารโปรตีนจากสัตว์น้ำตามมาตรฐานอาหารปลอดภัยไว้บริโภคในครัวเรือนเกษตรกร ๓. เพื่อส่งเสริมการดำรงชีวิตตามแนวเศรษฐกิจพอเพียง ๔. เพื่อเตรียมเกษตรกรให้ผลิตสินค้าด้านสัตว์น้ำเข้าสู่การรับรองมาตรฐานอาหารปลอดภัย ๕. เพื่อส่งเสริมการแปรรูปสินค้าสัตว์น้ำในชุมชนตามมาตรฐานอาหารปลอดภัยอย่างน้อย ๒ ผลิตภัณฑ์
<p>๖. ตัวชี้วัดและค่าเป้าหมาย</p>	<ol style="list-style-type: none"> ๑. ร้อยละ ๑๐๐ ของเกษตรกรมีองค์ความรู้ด้านการเลี้ยงสัตว์น้ำปลอดภัยในร่องสวน ๒. เกษตรกรสามารถดำเนินการจัดตั้งกลุ่มเกษตรกรผู้เพาะเลี้ยงสัตว์น้ำในร่องสวนตามแนวเศรษฐกิจพอเพียงได้ ๒๔ กลุ่ม ๓. ร้อยละ ๘๐ ของเกษตรกรที่เข้าร่วมโครงการผ่านการเตรียมความพร้อมและมีความรู้และสามารถแปรรูปสัตว์น้ำเข้าสู่มาตรฐานอาหารปลอดภัยได้ ๔. อัตราการขยายตัวภาคเกษตร ร้อยละ ๓
<p>๗. พื้นที่เป้าหมาย</p>	<p>อำเภอเมืองลำพูน อำเภอป่าซาง และอำเภอเวียงหนองล่อง</p>
<p>๘. กิจกรรมหลัก</p>	
<p>๘.๑ กิจกรรมหลักที่ ๑ งบประมาณ ผู้รับผิดชอบ หน่วยงานที่เกี่ยวข้อง</p>	<p>คัดเลือกพื้นที่/ประชุมชี้แจงโครงการฯ ๑๒๒,๐๐๐ บาท (หนึ่งแสนสองหมื่นสองพันบาทถ้วน) - สำนักงานประมงจังหวัดลำพูน</p>

<p>๘.๒ กิจกรรมหลักที่ ๒ งบประมาณ ผู้รับผิดชอบ หน่วยงานที่เกี่ยวข้อง</p>	<p>กิจกรรมการฝึกอบรมให้ความรู้แก่เกษตรกร</p> <ul style="list-style-type: none"> - หลักสูตรการเพาะเลี้ยงสัตว์น้ำ - หลักสูตรการทำอาหารปลา - หลักสูตรการทำอาหารสมทบ - หลักสูตรการทำจุลินทรีย์บอลลूเพื่อการรักษาคุณภาพน้ำ <p>๔๘๙,๘๕๐ บาท (สี่แสนแปดหมื่นเก้าพันแปดร้อยห้าสิบบาทถ้วน)</p> <ul style="list-style-type: none"> - สำนักงานประมงจังหวัดลำพูน
<p>๘.๓ กิจกรรมหลักที่ ๓ งบประมาณ ผู้รับผิดชอบ หน่วยงานที่เกี่ยวข้อง</p>	<p>กิจกรรมปล่อยพันธุ์ปลาในร่องสวน</p> <p>๒,๔๑๗,๗๐๐ บาท (สองล้านสี่แสนหนึ่งหมื่นเจ็ดพันเจ็ดร้อยบาทถ้วน)</p> <ul style="list-style-type: none"> - สำนักงานประมงจังหวัดลำพูน
<p>๘.๔ กิจกรรมหลักที่ ๔ งบประมาณ ผู้รับผิดชอบ หน่วยงานที่เกี่ยวข้อง</p>	<p>กิจกรรมสาธิตทำจุลินทรีย์บอลลू “บอลลूให้ปลาดู”</p> <p>๒๗๘,๕๕๐ บาท (สองแสนเจ็ดหมื่นแปดพันห้าร้อยห้าสิบบาทถ้วน)</p> <ul style="list-style-type: none"> - สำนักงานประมงจังหวัดลำพูน
<p>๘.๕ กิจกรรมหลักที่ ๕ งบประมาณ ผู้รับผิดชอบ หน่วยงานที่เกี่ยวข้อง</p>	<p>กิจกรรมติดตาม/สรุปผลการดำเนินโครงการ</p> <p>๑๔๖,๔๐๐ บาท (หนึ่งแสนสี่หมื่นหกพันสี่ร้อยบาทถ้วน)</p> <ul style="list-style-type: none"> - สำนักงานประมงจังหวัดลำพูน
<p>๙. หน่วยงานดำเนินการ</p>	<p>สำนักงานประมงจังหวัดลำพูน</p>
<p>๑๐. ระยะเวลาในการดำเนินโครงการ</p>	<p>๑ ตุลาคม ๒๕๖๕ ๓๐ กันยายน ๒๕๗๐</p>
<p>๑๑. งบประมาณ</p>	<p>๓,๔๕๔,๕๐๐ (สามล้านสี่แสนห้าพันห้าร้อยบาทถ้วน)</p>
<p>๑๒. ผลผลิต (Output)</p>	<p>๑.เกษตรกรมีองค์ความรู้ด้านการเลี้ยงสัตว์น้ำในร่องสวน ๒.เกษตรกรมีการสร้างเครือข่ายเกษตรกรผู้เลี้ยงปลาในร่องสวน และสามารถบริหารจัดการการเลี้ยงปลาในระบบกลุ่มเชื่อมโยงการตลาดได้</p>
<p>๑๓. ผลลัพธ์จากการดำเนินโครงการ (Outcome)</p>	<p>๑. มีกลุ่มเกษตรกรในพื้นที่เป้าหมาย จำนวน ๓๐๐ ราย นำร่องมีความรู้และสามารถผลิตสัตว์น้ำในร่องสวนได้ ๒. เกษตรกรสามารถบริหารจัดการการเลี้ยงสัตว์น้ำในร่องสวนให้ถูกต้องตามหลักวิชาการ ๓. ชุมชนในพื้นที่จังหวัดลำพูน มีอาหารโปรตีนจากสัตว์น้ำที่ผ่านการผลิตตามมาตรฐานอาหารปลอดภัยไว้บริโภคครัวเรือนร้อยละ ๓</p>

แบบฟอร์มโครงการแบบย่อ (Project Brief) ของโครงการสำคัญภายใต้งบประมาณของจังหวัด

ประเด็นการพัฒนาที่ ๓ เมืองแห่งเกษตรสุขภาพ และเกษตรนวัตกรรมสร้างสรรค์

หัวข้อ	รายละเอียด
๑. ชื่อโครงการสำคัญ	โครงการยกระดับและสร้างมูลค่าเพิ่มสินค้าประมงปลอดภัย เพื่อความมั่นคงทางด้านอาหารและยกระดับคุณภาพชีวิตคนลำพูน กิจกรรมการเพาะพันธุ์สัตว์น้ำแบบเคลื่อนที่ (Mobile Hatchery)
๒. ชื่อแผนงาน	พัฒนาการผลิตตามระบบเกษตรกรรมยั่งยืน เชื่อมโยงสู่อุตสาหกรรมแปรรูปมูลค่าสูง
๓. แนวทางการพัฒนา	เกษตรสุขภาพ
๔. หลักการและเหตุผล	<p>กรมประมงได้ดำเนินงานโครงการธนาคารสินค้าเกษตร (สนับสนุนธนาคารผลิตสัตว์น้ำแบบมีส่วนร่วม) โดยการส่งเสริมและสนับสนุนการจัดการผ่านระบบธนาคารสินค้าเกษตรเพื่อให้ชุมชนเกษตรกรสามารถบริหารจัดการผลิตสัตว์น้ำ แลกเปลี่ยน ยืม คิน ผลิตจากสัตว์น้ำ หรือรายได้ที่เกิดจากโครงการฯ ให้เกิดประโยชน์มีการจัดหาลูกพันธุ์สัตว์น้ำมาอนุบาลแล้วปล่อยลงเลี้ยงในแหล่งน้ำชุมชน เพื่อเป็นแหล่งอาหารสัตว์น้ำของชุมชนและสร้างรายได้และให้ราษฎรอยู่ดี กินดี มีความมั่นคง ดังนั้น เพื่อให้เกิดความต่อเนื่องของโครงการ จึงมีความจำเป็นที่จะต้องต่อยอดในการเพิ่มผลิตสัตว์น้ำและจัดการแหล่งน้ำโดยชุมชนมีส่วนร่วมแบบยั่งยืน ซึ่งเป็นการพัฒนาแหล่งน้ำเพื่อเป็นแหล่งเรียนรู้และแหล่งผลิตทรัพยากรสัตว์น้ำอย่างยั่งยืน โดยชุมชนมีส่วนร่วมในการบริหารจัดการ การสร้างความตระหนัก สร้างความเข้าใจ และสร้างเครือข่ายในการอนุรักษ์ การรักษา และการใช้ประโยชน์จากแหล่งน้ำ และทรัพยากรสัตว์น้ำอย่างมีระบบ ภายใต้กิจกรรมการประชาสัมพันธ์ข้อมูล การสร้างแหล่งเรียนรู้ในการเพาะพันธุ์สัตว์น้ำแบบเคลื่อนที่ในพื้นที่ตั้งของแหล่งน้ำในชุมชน การบริหารจัดการคุณภาพแหล่งน้ำโดยการใช้จุลินทรีย์บอล และเพื่อต่อยอดการสร้างงานอาชีพสร้างด้วยการฝึกอบรมให้ความรู้เรื่องการแปรรูปอาหารจากสัตว์น้ำ เพื่อพัฒนาสินค้าประมงให้มีมูลค่าเพิ่มสูงขึ้นสู่ตลาดสินค้าชุมชนต่อไป</p> <p>ความเร่งด่วน :</p> <p>การยกระดับการสร้างมูลค่าเพิ่มสินค้าเกษตรปลอดภัย เกษตรอินทรีย์ เพื่อความมั่นคงทางด้านอาหารและยกระดับคุณภาพชีวิตคนลำพูน จึงมีความจำเป็นต้องมีการดำเนินการพัฒนาทั้งระบบ เพื่อเสริมสร้างฐานการผลิตภาคเกษตรให้เข้มแข็งและยั่งยืน ด้วยการ</p>

	<p>บำรุงรักษาแหล่งน้ำ เพื่อการเกษตรโดยให้ความสำคัญกับการมีส่วนร่วมของประชาชนในการพัฒนาแหล่งเก็บน้ำ อ่างเก็บน้ำให้กระจายที่แก้ไขเพิ่มเติม อีกทั้งยังเป็นการส่งเสริมเกษตรในชุมชนให้มีความรู้พื้นฐานการคัดเลือกพันธุ์สัตว์น้ำ การอนุบาล ในการดำเนินกิจกรรมเพาะพันธุ์สัตว์น้ำ โดยใช้ชุดเพาะฟักเคลื่อนที่ ตลอดจนการใช้จุลินทรีย์มาดำเนินกิจกรรมเพื่อรักษาฟื้นฟูคุณภาพแหล่งน้ำ รวมถึงการถ่ายทอดองค์ความรู้ทางวิชาการ วิทยาศาสตร์ และนวัตกรรมด้านการเกษตรแบบมีส่วนร่วมและการพัฒนาสินค้าประมงเพื่อสร้างมูลค่าเพิ่มด้วยการแปรรูปสัตว์น้ำโดยนำกระบวนการผลิตที่ได้มาตรฐานมาประยุกต์ใช้เพื่อสร้างความเชื่อมั่นและความปลอดภัยแก่ผู้บริโภคและผู้ค้าได้</p>
๕. วัตถุประสงค์ของโครงการ	<p>๑. เพื่อจัดทำฐานข้อมูลแหล่งน้ำด้านประมงเพื่อมาเป็นฐานข้อมูลในระบบดิจิทัล</p> <p>๒. เพื่อจัดตั้งคณะกรรมการบริหารจัดการแหล่งน้ำให้สามารถบริหารจัดการทรัพยากรสัตว์น้ำได้อย่างมีประสิทธิภาพ จำนวน ๓๒ กลุ่ม</p> <p>๓. เพื่อให้ชุมชนได้รับความรู้ในการแปรรูปสัตว์น้ำ ในการสร้างมูลค่าเพิ่มแก่สินค้าสัตว์น้ำของชุมชน</p> <p>๔. เพื่อให้เป็นแหล่งบริการแลกเปลี่ยนเรียนรู้ด้านการเพาะขยายพันธุ์สัตว์น้ำในชุมชนและประชาชนทั่วไป</p>
๖. ตัวชี้วัดและค่าเป้าหมาย	<p>๑. สามารถจัดทำฐานข้อมูลแหล่งน้ำในระบบดิจิทัลด้านประมงได้จำนวน ๓๒ แห่ง</p> <p>๒. ชุมชนมีคณะกรรมการบริหารจัดการแหล่งน้ำจำนวน ๓๒ กลุ่ม</p> <p>๓. ร้อยละ ๑๐๐ ของเกษตรกรมีองค์ความรู้ด้านการแปรรูปสัตว์น้ำได้</p> <p>๔. มีแหล่งน้ำที่เป็นแหล่งแลกเปลี่ยนเรียนรู้ด้านการเพาะขยายพันธุ์สัตว์น้ำเพิ่มขึ้น จำนวน ๓๒ แห่ง</p> <p>๕. อัตราการขยายตัวภาคเกษตร ร้อยละ ๓</p>
๗. พื้นที่เป้าหมาย	<p>อำเภอแม่ทา อำเภอบ้านธิ อำเภอป่าซาง อำเภอลี้ อำเภอเมืองลำพูน อำเภอบ้านโฮ่ง อำเภอทุ่งหัวช้าง และอำเภอเวียงหนองล่อง จังหวัดลำพูน</p>
๘. กิจกรรมหลัก	
๘.๑ กิจกรรมหลักที่ ๑ งบประมาณ ผู้รับผิดชอบ หน่วยงานที่เกี่ยวข้อง	<p>๑. คัดเลือกพื้นที่การประชาสัมพันธ์ พระราชกำหนดการประมง พ.ศ.๒๕๕๘ และที่แก้ไขเพิ่มเติม สร้างเครือข่ายในการอนุรักษ์ทรัพยากรสัตว์น้ำและจัดตั้งคณะกรรมการแหล่งน้ำ (จำนวน ๓๒ แห่ง) งบประมาณ ๔๔๙,๐๐๐ บาท (สี่แสนสี่หมื่นเก้าพันแปดบาทถ้วน)</p>
๘.๒ กิจกรรมหลักที่ ๒ งบประมาณ	<p>๒. ฝึกอบรมให้ความรู้เกษตรกร งบประมาณ ๘๑๓,๒๐๐ บาท (แปดแสนหนึ่งหมื่นสามพันสองร้อยบาทถ้วน)</p>

ผู้รับผิดชอบ หน่วยงานที่เกี่ยวข้อง	
๘.๓ กิจกรรมหลักที่ ๓ งบประมาณ ผู้รับผิดชอบ หน่วยงานที่เกี่ยวข้อง	๓. การจัดทำจุดสาธิตการเพาะพันธุ์สัตว์น้ำ โดยอุปกรณ์เพาะแบบเคลื่อนที่ (Mobile Hatchery) งบประมาณ ๑,๔๙๔,๙๐๐ บาท (หนึ่งล้านสี่แสนเก้าหมื่นสี่พันเก้าร้อยบาทถ้วน)
๘.๔ กิจกรรมหลักที่ ๔ งบประมาณ ผู้รับผิดชอบ หน่วยงานที่เกี่ยวข้อง	๔. การทำอาหารสมทบในแหล่งน้ำ งบประมาณ ๒๐๓,๘๐๐ บาท (สองแสนสามพันแปดร้อยบาทถ้วน)
๘.๕ กิจกรรมหลักที่ ๕ งบประมาณ ผู้รับผิดชอบ หน่วยงานที่เกี่ยวข้อง	๕. ติดตามให้คำแนะนำต่อเนื่องจากการอบรม งบประมาณ ๑๔๖,๔๐๐ บาท (หนึ่งแสนสี่หมื่นหกพันสี่ร้อยบาทถ้วน)
๙. หน่วยงานดำเนินการ	สำนักงานประมงจังหวัดลำพูน
๑๐. ระยะเวลาในการดำเนินโครงการ	เริ่มต้นโครงการ เดือนตุลาคม ๒๕๖๕ สิ้นสุดโครงการ เดือนกันยายน ๒๕๗๐
๑๑. งบประมาณ	๓,๑๐๗,๓๐๐ (สามล้านหนึ่งแสนเจ็ดพันสามร้อยบาทถ้วน)
๑๒. ผลผลิต (Output)	เกษตรกรมีองค์ความรู้ด้านกฎหมายประมง การเพาะพันธุ์สัตว์น้ำ การบริหารจัดการแหล่งน้ำการแปรรูปสัตว์น้ำพันธุ์ปลาจากการเพาะพันธุ์สัตว์น้ำโดยอุปกรณ์เคลื่อนที่
๑๓. ผลลัพธ์จากการดำเนินโครงการ (Outcome)	<ol style="list-style-type: none"> ๑. ประชาชนในชุมชนพื้นที่เป้าหมายใน ๘ อำเภอ มีความรู้เรื่องกฎหมายตาม พรบ.การประมง พ.ศ. ๒๕๕๘ และที่แก้ไขเพิ่มเติม ๒. กลุ่มเกษตรกรสามารถเพาะพันธุ์สัตว์น้ำโดยการเพาะพันธุ์สัตว์น้ำ โดยใช้ชุดอุปกรณ์เพาะพักแบบเคลื่อนที่ได้ อย่างน้อยจำนวน ๑ รุ่น/แห่ง ๓. เกษตรกรสามารถบริหารจัดการทรัพยากรแหล่งน้ำเพื่อรักษาคุณภาพน้ำด้วยการใช้จุลินทรีย์ได้ ๔. กลุ่มเกษตรกรสามารถทำการแปรรูปอาหารจากสัตว์น้ำอย่างน้อย ๒ เมนู เช่น การทำปลาต้ม การทำปลาแดดเดียว เป็นต้น

แบบฟอร์มโครงการแบบย่อ (Project Brief) ของโครงการสำคัญภายใต้งบประมาณของจังหวัด

ประเด็นการพัฒนาที่ ๓ เมืองแห่งเกษตรสุขภาพ และเกษตรนวัตกรรมสร้างสรรค์

หัวข้อ	รายละเอียด
๑. ชื่อโครงการสำคัญ	เกษตรอินทรีย์ วิถีลำพูน
๒. ชื่อแผนงาน	พัฒนาการผลิตตามระบบเกษตรกรรมยั่งยืน เชื่อมโยงสู่อุตสาหกรรมแปรรูปมูลค่าสูง
๓. แนวทางการพัฒนา	เกษตรสุขภาพ
๔. หลักการและเหตุผล	<p>ประเทศไทยได้มีการจัดทำยุทธศาสตร์ชาติ ๒๐ ปี โดยเริ่มตั้งแต่ พ.ศ. ๒๕๖๑- ๒๕๘๐ เพื่อให้เป็นไปตามวิสัยทัศน์ “ประเทศไทยมีความมั่นคง มั่งคั่ง ยั่งยืน เป็นประเทศพัฒนาแล้วด้วยการพัฒนาตามหลักปรัชญาของเศรษฐกิจพอเพียง” ซึ่งมีเป้าหมายในการพัฒนาประเทศคือการยกระดับศักยภาพของประเทศในหลากหลายมิติ พัฒนาคานในทุกมิติและในช่วงวัยให้เป็น คนดี เก่ง และมีคุณภาพ สร้างโอกาสและความเสมอภาคทางสังคม สร้างการเติบโตบนคุณภาพชีวิตที่เป็นมิตรต่อสิ่งแวดล้อม และมีภาครัฐของประชาชนเพื่อประชาชนและประโยชน์ส่วนรวม การพัฒนาประเทศในช่วงระยะเวลาของยุทธศาสตร์ชาติจะมุ่งเน้นการสร้างสมดุลระหว่างการพัฒนาความมั่นคง เศรษฐกิจ สังคม และสิ่งแวดล้อม โดยการมีส่วนร่วมของทุกภาคส่วนในรูปแบบประชารัฐ ภาคการเกษตรเป็นหนึ่งในอุตสาหกรรมที่มีความสำคัญต่อประเทศไทยเป็นอย่างมากทั้งในด้านสังคมและเศรษฐกิจ ดังนั้น ยุทธศาสตร์ชาติ ๒๐ ปี จึงให้ความสำคัญกับการพัฒนาภาคเกษตรกรรม เศรษฐกิจด้านการเกษตร โดยกำหนดเป็นแนวทางในการสร้างความสามารถในการแข่งขันของประเทศ</p> <p>แผนแม่บทภายใต้ยุทธศาสตร์ชาติกำหนดให้การพัฒนาการเกษตรเป็น ๑ ใน ๒๓ ประเด็นหลักที่ต้องเร่งพัฒนาแผนการปฏิรูปประเทศด้านเศรษฐกิจ ซึ่งให้ความสำคัญกับการยกระดับการผลิตให้เข้าสู่คุณภาพมาตรฐานความปลอดภัย การใช้ประโยชน์จากความโดดเด่นและเอกลักษณ์ของสินค้าเกษตร รวมถึงความหลากหลายทางชีวภาพในแต่ละพื้นที่ การพัฒนาสินค้าเกษตรและการแปรรูปสินค้าเกษตร เพื่อสร้างมูลค่าและคุณค่าให้กับสินค้าเกษตร โดยในประเด็นการพัฒนาแผนย่อยที่ ๒ แผนย่อยเกษตรปลอดภัย มีแนวทางในการพัฒนาด้านการส่งเสริมการผลิตในระบบเกษตรกรรมยั่งยืน</p> <p>แผนพัฒนาจังหวัดลำพูน พ.ศ.๒๕๖๑-๒๕๖๕ ได้กำหนดประเด็นพัฒนาจังหวัด จำนวน ๕ ประเด็น โดยเฉพาะประเด็นการพัฒนาที่ ๓ เมืองเกษตรสีเขียว (Green Agriculture) ซึ่งมีวัตถุประสงค์เพื่อพัฒนาการเกษตรให้มีมาตรฐานปลอดภัยและมูลค่าเพิ่มสูง โดยมีเป้าหมายให้สินค้าเกษตรได้รับการรับรองมาตรฐานเกษตรอินทรีย์เพิ่มขึ้นร้อยละ ๕ ต่อปี</p> <p>ปัจจุบัน เกษตรกรให้ความสำคัญในการผลิตสินค้าเกษตรที่มีคุณภาพ ปลอดภัย ได้มาตรฐาน สำนักงานเกษตรและสหกรณ์จังหวัดลำพูน ร่วมกับสมาพันธ์เกษตรกรรมยั่งยืนลำพูน ได้เล็งเห็นความสำคัญของเกษตรกรรมแบบยั่งยืนแบบมีส่วนร่วม SDGsPGS คือระบบเกษตรที่ครอบคลุมถึงวิถีชีวิต กระบวนการผลิตและการจัดการทุกรูปแบบเพื่อให้เกิดความสมดุลทางเศรษฐกิจ สังคม สิ่งแวดล้อมและระบบนิเวศวิทยา ซึ่งนำไปสู่การพึ่งตนเองและการพัฒนาคุณภาพชีวิต ทั้งของเกษตรกรและผู้บริโภคและสร้างหลักประกันให้มีแบบแผนการบริโภคและการผลิตที่ยั่งยืน</p> <p>ดังนั้น สำนักงานเกษตรและสหกรณ์จังหวัดลำพูน จึงได้ร่วมกับสมาพันธ์เกษตรกรรมยั่งยืนลำพูน จัดทำโครงการเกษตรอินทรีย์ วิถีลำพูน ซึ่งประกอบด้วยกิจกรรมการอบรมผู้ตรวจแปลง การอบรมหลักสูตรการพัฒนาฐานข้อมูลเกษตรอินทรีย์(OAN) รวมทั้งการกลั่นกรองและการรับรองมาตรฐานเกษตรอินทรีย์แบบมีส่วนร่วม SDGsPGS เพื่อขอรับรองปริมาณในการดำเนินงานให้เป็นไปตามเป้าหมายบรรลุผลตามตัวชี้วัดจำนวนพื้นที่ของสินค้าเกษตรได้รับการเตรียมการรับรองมาตรฐานเกษตรอินทรีย์เพิ่มขึ้นร้อยละ ๕ ต่อปี</p>

<p>๕. วัตถุประสงค์ของโครงการ</p>	<p>๑. เพื่อส่งเสริมการเพิ่มพื้นที่เกษตรอินทรีย์ที่มีมาตรฐานรองรับ ๒. เพื่อสร้างความร่วมมือและการมีส่วนร่วมในการพัฒนาเกษตรอินทรีย์ในจังหวัดลำพูนโดยบูรณาการความร่วมมือแบบประชารัฐโดยใช้พื้นที่เป็นตัวตั้ง ๓. เพื่อพัฒนาระบบฐานข้อมูลแปลงเกษตรอินทรีย์ในจังหวัดลำพูน</p>
<p>๖. ตัวชี้วัดและค่าเป้าหมาย</p>	<p>เชิงปริมาณ</p> <p>๑. อัตราการขยายตัวภาคเกษตร ร้อยละ ๓ ๒. เกษตรกรที่ผ่านกระบวนการรับรองมาตรฐานเกษตรอินทรีย์แบบมีส่วนร่วม (SDGsPGS) เพิ่มจำนวน ไม่ต่ำกว่า ๕๐๐ คน ๓. ร้อยละ ๙๐ ของผู้เข้ารับการอบรมมาตรฐานเกษตรอินทรีย์ สามารถนำไปใช้พัฒนาแปลงเกษตรของตนเองได้อย่างยั่งยืน ๔. ร้อยละ ๑๐๐ ของเกษตรกรที่เข้าร่วมโครงการ ได้รับการพัฒนาระบบฐานข้อมูลแปลงเกษตรอินทรีย์ในจังหวัดลำพูน</p> <p>เชิงคุณภาพ</p> <p>๑. เกษตรกรและหน่วยงานที่เกี่ยวข้อง มีการขับเคลื่อนเกษตรอินทรีย์แบบมีส่วนร่วม โดยใช้พื้นที่เป็นตัวตั้ง จนเกิดการพัฒนาอย่างต่อเนื่องและยั่งยืน ๒. การพัฒนาระบบฐานข้อมูลเกษตรอินทรีย์ SDGsPGS สามารถนำมาพัฒนาทั้งในระดับต้นน้ำ กลางน้ำ และปลายน้ำ ๓. ผู้บริโภคได้บริโภคอาหารที่ปลอดภัยและเกษตรกรมีคุณภาพชีวิตที่ดี โดยมีการบูรณาการจากทุกภาคส่วนที่ใช้พื้นที่เป็นตัวตั้ง</p>
<p>๗. พื้นที่เป้าหมาย</p>	<p>พื้นที่ ๘ อำเภอของจังหวัดลำพูน</p>
<p>๘. กิจกรรมหลัก</p>	<p>การรับรองมาตรฐานเกษตรอินทรีย์แบบมีส่วนร่วม SDGsPGS</p>
<p>๘.๑ กิจกรรมย่อยที่ ๑ งบประมาณ ผู้รับผิดชอบ หน่วยงานที่เกี่ยวข้อง</p>	<p>การอบรมเชิงปฏิบัติการหลักสูตรผู้ตรวจแปลงมาตรฐานเกษตรอินทรีย์ แบบมีส่วนร่วม SDGsPGS งบประมาณ : ๕๗๙,๕๐๐ บาท ผู้รับผิดชอบ สำนักงานเกษตรและสหกรณ์จังหวัดลำพูน หน่วยงานที่เกี่ยวข้อง สมาพันธ์เกษตรกรมยั่งยืนลำพูน</p>
<p>๘.๒ กิจกรรมย่อยที่ ๒ งบประมาณ ผู้รับผิดชอบ หน่วยงานที่เกี่ยวข้อง</p>	<p>การอบรมหลักสูตรการพัฒนาฐานข้อมูลเกษตรอินทรีย์ งบประมาณ : ๒๑๙,๐๐๐ บาท ผู้รับผิดชอบ สำนักงานเกษตรและสหกรณ์จังหวัดลำพูน หน่วยงานที่เกี่ยวข้อง สมาพันธ์เกษตรกรมยั่งยืนลำพูน</p>
<p>๘.๓ กิจกรรมย่อยที่ ๓ งบประมาณ ผู้รับผิดชอบ หน่วยงานที่เกี่ยวข้อง</p>	<p>การจัดประชุมสัมมนาการรับรองแปลงเกษตรอินทรีย์ งบประมาณ : ๒๓๙,๐๐๐ บาท ผู้รับผิดชอบ สำนักงานเกษตรและสหกรณ์จังหวัดลำพูน หน่วยงานที่เกี่ยวข้อง สมาพันธ์เกษตรกรมยั่งยืนลำพูน</p>
<p>๙. หน่วยงานดำเนินการ</p>	<p>หน่วยงานหลัก สำนักงานเกษตรและสหกรณ์จังหวัดลำพูน หน่วยงานบูรณาการ สมาพันธ์เกษตรกรมยั่งยืนลำพูน</p>
<p>๑๐. ระยะเวลาในการดำเนินโครงการ</p>	<p>ปีงบประมาณ ๒๕๖๖-๒๕๗๐</p>
<p>๑๑. งบประมาณ</p>	<p>๑,๐๓๗,๕๐๐ บาท</p>
<p>๑๒. ผลผลิต (Output)</p>	<p>พื้นที่เกษตรได้รับการรับรองมาตรฐานเกษตรอินทรีย์เพิ่มขึ้น</p>
<p>๑๓. ผลลัพธ์จากการดำเนินโครงการ (Outcome)</p>	<p>การทำเกษตรอินทรีย์ส่งผลให้เกิดระบบนิเวศคืนสู่ธรรมชาติ ประชากรในจังหวัดลำพูน ได้มีสุขภาพที่ดีขึ้น สิ่งแวดล้อมสมบูรณ์ ดินสมบูรณ์ อากาศปลอดโปร่งแจ่มใส เป็นเมืองที่น่าอยู่ และ เป็นเมืองต้นแบบเมืองเกษตรสีเขียวได้</p>

การจัดทำแบบสรุปโครงการแบบย่อ (Project Brief) ของทุกโครงการภายใต้งบประมาณของจังหวัด

ประเด็นการพัฒนาที่ ๓ เมืองแห่งเกษตรสุขภาพ และเกษตรนวัตกรรมสร้างสรรค์

หัวข้อ	รายละเอียด
๑. ชื่อโครงการ	โครงการส่งเสริมปลูกพืชสมุนไพร พืชอาหาร พืชเศรษฐกิจ (Food Bank) สร้างความมั่นคงด้านอาหาร วงเงิน ๑๕,๐๐๐,๐๐๐ บาท
2. ชื่อแผนงาน	พัฒนาการผลิตตามระบบเกษตรกรรมยั่งยืน เชื่อมโยงสู่อุตสาหกรรมแปรรูปมูลค่าสูง
3. แนวทางการพัฒนา	เกษตรอัตลักษณ์พื้นถิ่น /เกษตรมูลค่าสูง /Lamphun Food Valley
๔. หลักการและเหตุผล	<p>ประเทศไทยเผชิญกับปัญหาภัยพิบัติหลายรูปแบบ เช่นภัยธรรมชาติ ภัยแล้ง น้ำท่วมและการระบาดของโรคแมลงศัตรูพืช และสถานการณ์การแพร่ระบาดของโรคไวรัส COVID-๑๙ ส่งผลกระทบต่อเกษตรกรทั้งทางตรงและทางอ้อม เกิดความตื่นตัวในการนำพืชสมุนไพรมาใช้ในการป้องกันและบรรเทาอาการที่เกิดจากไวรัส เช่นฟ้าทะลายโจร กระชาย กระเทียม ขมิ้นชัน เป็นต้นส่งผลให้เกษตรกรขาดแคลนต้นพันธุ์ เมล็ดพันธุ์หัวพันธุ์ “ยาฟ้าทะลายโจร” ที่วันนี้จะต้องมีติดไว้ทุกบ้าน ท่ามกลางยอดผู้ติดเชื้อ COVID-๑๙ ทะลุวันละ ๒๐,๐๐๐ คน ยอดขายโตขึ้น ๕-๖ เท่า ราคาขายต่อกระปุกเพิ่มจาก ๘๐-๑๕๐ เป็น ๒๘๐-๔๐๐ บาท รวมถึงราคาใบแห้ง จากกิโลกรัมละ ๘๐-๑๒๐ บาท กระโดดขึ้น ๑๐ เท่า เป็นกิโลกรัมละ ๘๐๐-๑,๒๐๐ บาท” สิ่งเหล่านี้สะท้อนความนิยมของ ฟ้าทะลายโจร เมื่อกำลังการผลิต ไม่เพียงพอต่อความต้องการใช้ ปัญหาสินค้าขาดตลาดจึงเกิดขึ้น นายเมธา สิมะวรา นายกสมาคมผู้ผลิตยาสมุนไพร และประธานกลุ่มอุตสาหกรรมสมุนไพรสภาอุตสาหกรรมแห่งประเทศไทย ให้ข้อมูลปัญหายาฟ้าทะลายโจรขาดตลาด เริ่มต้นตั้งแต่การระบาดระลอก ๓-๔ ราคาใบแห้งพุ่ง - แคปซูลขาดตลาดทั่วโลกปัจจัยหลักอยู่ที่วัตถุดิบ "ใบแห้งฟ้าทะลายโจร" ที่ราคาพุ่งขึ้น ๑๐ เท่า กลายเป็นภาระของผู้ประกอบการที่สู้ราคาไม่ไหว เพราะราคาขายที่ผลิตออกมาปรับขึ้นตามไม่ได้ ขณะเดียวกันแคปซูลบรรจุยา อีกหนึ่งวัตถุดิบสำคัญก็กำลังประสบภาวะขาดตลาดไปทั่วโลก “ไทยมีโรงงานผลิตแคปซูลรองรับตลาดอาหารเสริม ยาแผนไทย และแผนปัจจุบัน ๑๕-๒๐ % ส่วนใหญ่จึงนำเข้าจาก ๔ ประเทศ คือ อินโดนีเซีย อินเดีย จีน และเกาหลีใต้ แต่ทั่วโลกกำลังป่วยกำลังผลิตลดลง แคปซูลที่ส่งมาได้เหลือจากเกาหลีใต้นั้น”</p> <p>จากการวิเคราะห์จึงมีแนวความคิดในการ เพิ่มประสิทธิภาพการผลิตสินค้าเกษตร และกระจากสู่พื้นที่ (ฟ้าทะลายโจร กระเทียม กระชาย) แก่เกษตรกรในทุกอำเภอ จังหวัดลำพูนเพื่อเป็นแหล่งผลิตพืชสมุนไพรไว้ใช้ในครัวเรือนและสำรองพืชอาหารเพื่อความมั่นคงด้านอาหาร ในสถานการณ์การแพร่ระบาดของโรคไวรัส COVID-๑๙ สามารถปลูกพืชสมุนไพรร่วมกับพืชเศรษฐกิจได้แบบผสมผสาน เพื่อไว้บริโภคเป็นยาและสร้างรายได้แก่เกษตรกรผู้ปลูก โดยส่งเสริมการวิจัย และพัฒนามาตรฐาน การผลิต และ</p>

หัวข้อ	รายละเอียด
	<p>ความปลอดภัยด้านสินค้าเกษตร และอาหารตามมาตรฐานสากลในระดับชุมชน เชื่อมโยงการผลิตทางการเกษตรกับอุตสาหกรรม ส่งเสริมการแปรรูปสินค้าเกษตร ที่ได้คุณภาพและมาตรฐานสากล ส่งเสริมความแข็งแกร่งของตราสินค้า น้อมนำปรัชญาเศรษฐกิจพอเพียงมาประยุกต์ใช้และพัฒนาสู่การเป็นเกษตรกรรมมืออาชีพ กรอบแนวทางการดำเนินงานส่งเสริมการเกษตร โดยใช้ศูนย์เรียนรู้การเพิ่มประสิทธิภาพการผลิตสินค้าเกษตร จุดเรียนรู้เกษตรทฤษฎีใหม่ เป็นเครื่องมือในการขับเคลื่อนงานส่งเสริมการเกษตรในพื้นที่ เกษตรทฤษฎีใหม่ เกษตรอินทรีย์ให้เข้มแข็ง สามารถทำหน้าที่เป็นศูนย์กลางด้านการเกษตรของชุมชนได้อย่างแท้จริง เกิดการบูรณาการ งานส่งเสริมร่วมกันระหว่างศูนย์ขยายพันธุ์พืชที่ ๘ จังหวัดลำพูนในการผลิตต้นพันธุ์ดี จากการเพาะเลี้ยงเนื้อเยื่อ จาก การเพาะเมล็ด การปักชำ บูรณาการงานส่งเสริมในพื้นที่ เช่น เกษตรอำเภอ ศูนย์เรียนรู้การเพิ่มประสิทธิภาพการผลิตสินค้าเกษตร เป็นแหล่งถ่ายทอดเทคโนโลยีการผลิตด้านการเกษตรให้เหมาะสมและครอบคลุม สามารถสร้างรายได้จากการปลูกพืชสมุนไพรซึ่งเป็นพืชเศรษฐกิจ ในปัจจุบันนี้</p> <p>การน้อมนำศาสตร์พระราชาท่อยอดขยายผลหลักปรัชญาของเศรษฐกิจพอเพียง และหลักการทำเกษตรทฤษฎีใหม่ มาส่งเสริมและสนับสนุนให้เกษตรกรเกิดการนำแนวคิดที่ได้รับไปประยุกต์ใช้ในการดำรงวิถีชีวิต และประชาชนร้อยละกว่า ๙๐ ประกอบอาชีพเกษตรกรรม แต่ยังมีรายได้ไม่แน่นอน เนื่องจากผลกระทบจากราคาผลผลิตตกต่ำ เช่น ลำไย มะม่วงในปัจจุบันทำให้เกษตรกรขาดทุน ขาดรายได้ ไม่สามารถกำหนดราคาได้และยังมีอำนาจการต่อรองในตลาดต่ำ และประสบปัญหาภัยแล้ง น้ำท่วม โรค แมลงศัตรูพืชระบาดเพิ่มหนักในปีทุกปี เพื่อแก้ไขปัญหาอย่างยั่งยืน พืชอาหารพืชสมุนไพร เช่น โกโก้ กระเทียม กระชาย ฟ้าทะลายโจรเป็นพืชเศรษฐกิจที่น่าสนใจ และยังไม่เพียงพอต่อความต้องการของตลาด สามารถเก็บผลผลิตสดหรือทำแห้งจำหน่ายในราคาที่เหมาะสมได้ จึงได้เล็งเห็นศักยภาพในการปลูกในพื้นที่จังหวัดลำพูน ในการขับเคลื่อนขยายผลการดำเนินงานโครงการอันเนื่องมาจากพระราชดำรินิคมิตด้านการเกษตร (เกษตรทฤษฎีใหม่) ของจังหวัดลำพูน ด้วยการน้อมนำศาสตร์พระราชาเป็นแนวทางในการส่งเสริมสนับสนุนให้กับเกษตรกรของจังหวัดลำพูน เดินตามรอยพ่อในหลวงรัชกาลที่ ๙</p> <p>ความจำเป็นเร่งด่วน :</p> <p>สถานการณ์การแพร่ระบาดของโรคไวรัส COVID-๑๙ ปัญหาขาดแคลนแคลปซูลขยายวงกว้างขึ้นในผู้ประกอบการผลิตยาฟ้าทะลายโจร ภัย.นิมมวล เลาสุขไพศาล หัวหน้ากลุ่มทะเบียนผลิตภัณฑ์ กองผลิตภัณฑ์สมุนไพร สำนักงานคณะกรรมการอาหารและยา(อย.) จึงออกมาประกาศปลดล็อกให้ผู้ประกอบการขออนุญาตใช้แคลปซูลสีอื่นแทนแคลปซูลสีใส ที่ขึ้นทะเบียนไว้แทนก่อนได้ ในกรณีฉุกเฉินจนถึง ๓๑ ธ.ค.๒๕๖๔ พลิกวิกฤตยาไทย ปรับตัวผลิตฟ้าทะลายโจร กระเทียม หันมาผลิตยาที่ไปต่อได้ในยุคโควิด ทั้งฟ้าทะลายโจร กระเทียม ขิง กระชายขาว ขมิ้นชัน มากขึ้น”โดยข้อมูลจาก เกสัชกรวารุช เสริมสินสิริ ผู้อำนวยการกองผลิตภัณฑ์สมุนไพร อย. เปิดเผยว่า ก่อนหน้านี้มีผู้ประกอบการขึ้นทะเบียนยาฟ้าทะลายโจรกับ อย.ประมาณ ๒๐๐ ราย หรือมากกว่า</p>

หัวข้อ	รายละเอียด
	<p>๓๐๐ ทะเบียนตำรับ ล่าสุด มีการขอขึ้นทะเบียนเพิ่มอีก ๓๒ ทะเบียนตำรับ ขณะนี้อนุมัติแล้ว ๘ ทะเบียนตำรับ วัตถุประสงค์ขาดตลาด วัตถุประสงค์ปลอมแปลงสอดใส่เพิ่มขึ้นความต้องการของตลาดยังไม่ลดลง ผู้ประกอบการและผู้ผลิตก็เพิ่มขึ้น แต่วัตถุประสงค์ขาดแคลน วัตถุประสงค์ปลอมแปลงจึงสอดใส่มาเป็นอีกหนึ่งปัญหาในตลาดยาฟ้าทะลายโจร แคปซูลบรรจุผงบอระเพ็ดในคราบยาฟ้าทะลายโจร ปรากฏขึ้นในท้องตลาด ด้วย</p> <p>ทำให้เกษตรกรหรือวิสาหกิจชุมชนหลายแห่ง ที่ปลูกสมุนไพร ฟ้าทะลายโจร กระท่อมจำนวนมาก และขายให้ผู้ประกอบการหรือโรงงานผลิตยาไม่ได้ เริ่มหันมาผลิตยาฟ้าทะลายโจรเอง บางแห่งทำแจกเพื่อเป็นยาทางเลือก ช่วยผู้ป่วยที่ยังเข้าไม่ถึงระบบการรักษา</p> <p>พ.ร.บ.ยาเสพติดให้โทษ (ฉบับที่ ๘) พ.ศ. ๒๕๖๔ ที่มีการแก้ไข ถอดพืชกระท่อมออกจากยาเสพติด ประเภท ๕ มีผลบังคับใช้ในวันที่ ๒๔ ส.ค. ๒๕๖๔ ทำให้ "กระท่อม" ไม่เป็นยาเสพติดตามกฎหมายอีกต่อไป ปลดล็อกข้อติดขัดในหลายประการ พร้อมสร้างโอกาสใหม่ในหลายๆเรื่องในส่วนของคุณประโยชน์ในด้านสมุนไพรที่จะถูกนำมาได้อย่างเต็มที่ ภาว.ผกากรอง ขวัญข้าว หัวหน้าศูนย์หลักฐานเชิงประจักษ์ด้านการแพทย์แผนไทยและสมุนไพร โรงพยาบาลเจ้าพระยาอภัยภูเบศร จ.ปราจีนบุรี กล่าวถึงเรื่องนี้ว่า การปลดกระท่อมจากการเป็นยาเสพติดที่มีผลไปแล้วนั้น ในอนาคตจะมีการติดตามการใช้พืชกระท่อมให้มีความปลอดภัย และมีประสิทธิภาพสูงโดยมีพระราชบัญญัติพืชกระท่อมเข้ามาควบคุมกำกับ ขณะนี้ที่ประชาชนทำได้ก็คือควบคุมการใช้กระท่อมเพื่อการดูแลสุขภาพส่วนหากต้องการต่อยอดในเชิงพาณิชย์เป็นผลิตภัณฑ์สุขภาพต้องขออนุญาตจากกระทรวงสาธารณสุขหรือสำนักงานคณะกรรมการอาหารและยาก่อน</p> <p>กระท่อม เป็นยาโบราณ “ควบคุมน้ำตาลในเลือด เบาหวาน”</p> <p>"กระท่อมเป็นพืชสมุนไพรที่บ้านเรา นอกเหนือจากบ้านเราก็จะมี มาเลเซีย อินโดนีเซีย เป็นพืชที่เราใช้ค่อนข้างแพร่หลายเป็นส่วนหนึ่งของวิถีชีวิตคน โดยเฉพาะในภาคใต้จะมีการเคี้ยวใบกระท่อม การชงชาใบกระท่อมกินเพื่อให้ร่างกายมีเรี่ยวแรง ออกไปเจอแดดได้ ทำงานหนักๆ ได้ กระท่อมเองเป็นส่วนหนึ่งของตำรับยาโบราณ ไม่ว่าจะเป็นเรื่องของการลดอาการปวด หรือการควบคุมระดับน้ำตาลในเลือด เบาหวาน รวมทั้งเรื่องของท้องเสียด้วย อันนี้จะเป็นประโยชน์หลักๆ ขององค์ความรู้แบบดั้งเดิม สำหรับการศึกษาวิจัยค่อนข้างเป็นไปได้กว้างขวางพบว่า สารสำคัญในกระท่อมออกฤทธิ์แบบเดียวกับยาแก้ปวดที่เรียกว่ามอร์ฟิน ในต่างประเทศพยายามจะสกัดสารมันออกมาและปรับเปลี่ยนสูตรโครงสร้างเพื่อลดผลข้างเคียง โดยมีความคาดหวังว่าจะเอามาใช้แทนยาแก้ปวดที่เราใช้กันอยู่ปัจจุบันเพื่อลดผลข้างเคียงด้วย ซึ่งต้องติดตามต่อไป"</p> <p>ผลวิจัย พันธุ์ไทยให้ “สารสำคัญ” สูงกว่าสายพันธุ์อื่นสำหรับในประเทศไทย นักวิจัยต่างชาติพยายามที่จะศึกษา และพบว่า ให้สารสำคัญที่สูงกว่ากระท่อมสายพันธุ์อื่น รวมทั้งมีฤทธิ์ในการคลายกล้ามเนื้อ ลดการอักเสบ สามารถดึงเอากลูโคสไปใช้ประโยชน์ในเซลล์ได้มากขึ้น ซึ่งอาจจะมีประโยชน์ในการนำไปรักษาเบาหวานในอนาคต รวมทั้งเรื่องของการต้านอาการซึมเศร้า แต่การศึกษาเรื่องนี้ยังเป็นการศึกษาในระดับเซลล์หรือ</p>

หัวข้อ	รายละเอียด
	<p>ระดับหลอดทดลอง ซึ่งต้องมีการทดลองในคนอย่างกว้างขวางต่อไป เพื่อให้เราเห็นบทบาทจริงของตัวสมุนไพรหรือผลิตภัณฑ์สุขภาพที่จะนำมาใช้ประโยชน์ในการใช้รักษาโรคหรือการป้องกันโรค ใน ส่วน ของ ป.ป.ส. มีการศึกษาวิจัยร่วมกับมหาวิทยาลัยสงขลานครินทร์ และจุฬาลงกรณ์มหาวิทยาลัย พยายามจะดูว่าการใช้แบบดั้งเดิมนั้นมันทำให้มีอันตรายหรือผลข้างเคียงหรือไม่ และเพิ่งมีงานวิจัยที่ตีพิมพ์ พบว่ากลุ่มที่ใช้ใบกระท่อมแล้ว มีระดับไขมันดี เรียกว่าอาจจะจะมีผลไปป้องกันโรคหัวใจและหลอดเลือดได้</p>
<p>๕. วัตถุประสงค์ของโครงการ</p>	<p>๑. เพื่อน้อมนำแนวพระราชดำริตามโครงการ เกษตรทฤษฎีใหม่ มาขยายผลในการพัฒนาคุณภาพชีวิตเกษตรกรอย่างยั่งยืน สร้างรายได้ให้เกษตรกรอยู่ดีกินดีและยั่งยืน มีความมั่นคงด้านอาหาร</p> <p>๒. เพื่อขับเคลื่อนการพัฒนาตามปรัชญาของเศรษฐกิจพอเพียงในภาคการเกษตรและชนบทมิติด้านการเกษตร</p> <p>๓. เพิ่มพื้นที่สีเขียวในชุมชนท้องถิ่น โดยส่งเสริมพืชที่มีศักยภาพ สามารถปลูกผสมผสานหรือปลูกเชิงเดี่ยว ให้ผลผลิตต่อเนื่องในเวลาอันสั้น และตลาดมีความต้องการสูง</p> <p>ความต้องการ : เพื่อให้เกิดความมั่นคงด้านอาหาร การสร้างรายได้จากพืชเศรษฐกิจแบบยั่งยืน สามารถปลูกแซมในสวนลำไย มะม่วง หรือปลูกแซมป่า เพื่อช่วยอนุรักษ์ฟื้นฟูด้านทรัพยากรธรรมชาติและสิ่งแวดล้อมอย่างยั่งยืน ยังไม่เพียงพอต่อความต้องการของตลาดโลก เนื่องจากผลผลิตมีไม่เพียงพอ</p> <p>ความเร่งด่วน : มีความจำเป็นเร่งด่วนที่จะต้องดำเนินการอย่างต่อเนื่องและสม่ำเสมอ</p> <p>ความสำคัญ และประโยชน์ของฟ้าทะลายโจร</p> <p>ข้อมูลจากเอกสารที่ออกโดย กรมการแพทย์แผนไทยและแพทย์ทางเลือก ระบุว่าฟ้าทะลายโจร มีสารตัวหนึ่งที่เรียกว่า สารแอนโดรกราโฟไลด์ ที่มีสรรพคุณในการรักษาโควิด-๑๙ ผู้ป่วยควรได้รับปริมาณ ๑๘๐ มิลลิกรัมต่อวัน โดยแบ่งเป็น ๖๐ มิลลิกรัมต่อมื้ออาหาร มี ๓ กลไกในการช่วยรักษา คือ</p> <ol style="list-style-type: none"> ๑. ช่วยยับยั้งการเพิ่มจำนวนของไวรัส ป้องกันไม่ให้ไวรัสเข้าเซลล์ Prevent the Virus ๒. ลดการแบ่งตัวของไวรัส Reduce Virus cell division ๓. เพิ่มภูมิคุ้มกันในการต่อสู้ไวรัส Boost Immune ๔. ช่วยลดอาการอักเสบ ที่ปอดจากการติดเชื้อไวรัส Ameliorate Lung Inflammation From viral infection ลดไข้ ไอ เจ็บคอ ๕. ปรับภูมิคุ้มกัน <p>ความสำคัญ และประโยชน์ของกระชายขาว</p> <p>สารสกัดกระชายขาว มีฤทธิ์ต้าน COVID-๑๙ ในหลอดทดลอง นักวิจัย ม.มหิดลเร่งพัฒนาสารสกัดกระชายขาวเพื่อใช้เป็นยาสำหรับโรค COVID-๑๙ โดยโครงการวิจัยต้านเชื้อไวรัสโคโรนาจากสมุนไพรไทยเป็นความร่วมมือระหว่าง คณะวิทยาศาสตร์ ม.มหิดล คณะแพทยศาสตร์โรงพยาบาลรามาธิบดี ม.มหิดลและศูนย์ความเป็นเลิศด้านชีววิทยาศาสตร์ (องค์การมหาชน) หรือ TCELS</p>

หัวข้อ	รายละเอียด
	<p>๑. ๒ สารสำคัญในกระชายขาว Panduratin A Pinostrobin มีฤทธิ์การยับยั้งเชื้อไวรัส COVID-๑๙ ได้ ๑๐๐% .ในหลอดทดลอง</p> <p>๒. สามารถลดจำนวนเซลล์ที่ติดเชื้อที่ได้จาก ๑๐๐% ๕๗' ๐%</p> <p>๓. ยับยั้งการผลิตตัวไวรัสออกจากเซลล์ เซลล์ไม่สามารถผลิตไวรัสตัวใหม่ออกจากเซลล์ได้เลย ๑๐๐%</p> <p>๔. ไม่เป็นพิษต่อเซลล์ มันใช้แก้อาการที่จุกไม่ได้อีก</p> <p>๕. สร้างภูมิคุ้มกันลดน้ำตาลในเลือด แก้ท้องร่วง ลดความดัน ลดท้องอืด ลดแผนในกระเพาะ</p> <p>๖. รับประทานได้ทั้งแบบน้ำนำมาต้มและดื่มบำรุงได้ทุกวัน แบบแคปซูล ทานวันละ ๒ แคปซูล ทาน ๒ เดือน วัน ๑ เดือน</p> <p>ความสำคัญ และประโยชน์ของกระท่อม</p> <p>๑. ก้านแดงบรรเทาปวดหลังสบายคลายวิตกกังวล</p> <p>๒. หางกิ่งแดง ผ่อนคลาย แก้ปวดรุนแรง ลดเครียด คลายกังวล</p> <p>๓. ก้านเขียว (แดงกว่า) เพิ่มพลังงาน สู้แดดและความเคลิบเคลิ้ม</p> <p>๔. ประโยชน์กระท่อมต่อสุขภาพ</p> <p>๕. จากงานวิจัยพบว่าในใบกระท่อมทำปฏิกิริยากับร่างกายมีผลต่อเซลล์ประสาทบางชนิดในร่างกาย ในการรับรู้ความเจ็บปวดถูกนำมาใช้รักษาอาการเหล่านี้</p> <p>๖. ช่วยบรรเทาอาการเจ็บปวดในส่วนต่าง ๆ ของร่างกาย เช่น อาการปวดที่ไม่พึงประสงค์ เป็นผลจาก การบาดเจ็บทางร่างกาย เนื้อเยื่อ ปวดหลัง ระบบประสาท กล้ามเนื้อ หรือเส้นเอ็น อาการปวดที่เกิดจากภาวะเรื้อรัง เช่น โรคระบบประสาทส่วนกลางเสื่อม มะเร็ง เบาหวาน โรคข้ออักเสบ เป็นต้น โดยไม่คำนึงถึงที่มาความเจ็บปวดจะส่งผลต่อร่างกายทั้งทางร่างกายและจิตใจ</p> <p>๗. ช่วยรักษาอาการไอ</p> <p>๘. ช่วยลดการหลังกรด</p> <p>๙. ช่วยลดการบีบตัวของลำไส้เล็ก</p> <p>๑๐. ใบกระท่อมช่วยให้มีสมาธิและระงับประสาท</p> <p>๑๑. แก้ท้องเสีย ท้องร่วง ปวดเบ่ง แก้บิด</p> <p>๑๒. แก้ปวดฟัน</p> <p>๑๓. ทำให้นอนหลับ และระงับประสาท</p> <p>๑๔. แก้ปวดเมื่อยร่างกาย</p> <p>๑๕. ช่วยให้ทำงานทนไม่หิวง่าย</p> <p>๑๖. ใช้ใบกระท่อมเพื่อระงับอาการกล้ามเนื้อกระตุก</p> <p>๑๗. เป็นยาคลายกล้ามเนื้อ</p> <p>๑๘. นำไปใช้บรรเทาอาการปวดแทนมอร์ฟีน โดยมีความแรงต่ำกว่ามอร์ฟีนประมาณ ๑๐ เท่า และมีข้อดีกว่ามอร์ฟีนอยู่หลาย ประการ เช่น กระท่อมไม่กดระบบทางเดินหายใจ ไม่ทำให้เกิดอาการคลื่นไส้ อาเจียน ใช้บำบัดอาการติดยาหรือมอร์ฟีนได้</p>

หัวข้อ	รายละเอียด
	<p>๑๙. ใช้บำบัดผู้ติดยาเสพติด</p> <p>ความสำคัญ และประโยชน์ของการปลูกโกโก้</p> <p>๑. สามารถปลูกโกโก้ร่วมกับป่าไม้ หรือภายใต้ร่มเงาไม้ผลเศรษฐกิจอื่นได้ซึ่งเป็นการใช้ที่ดินอย่างได้ประโยชน์สูงสุดเช่นปลูกใต้ร่มเงา มะม่วง ลิ้นจี่ ลำไย เงาะ มังคุด ลองกอง ทูเรียน และยางพารา</p> <p>๒. การขนส่งผลโกโก้สุก ทำได้สะดวก ไม่กลัวการชอกช้ำ สามารถใช้รถกระบะหรือรถบรรทุกขนส่งผลโกโก้สุกไปจำหน่ายได้</p> <p>๓. ปัจจุบันตลาดมีความต้องการเมล็ดโกโก้แห้งสูง (กว่า ๔๐,๐๐๐ ตัน/ปี) ประเทศไทยยังผลิตได้ไม่เพียงพอต่อความต้องการใช้ภายในประเทศ</p> <p>๔. เริ่มเก็บเกี่ยวผลโกโก้สุกในปีที่ ๒-๓ ของการปลูก</p> <p>๕. สามารถเก็บเกี่ยวผลผลิตได้ตลอดทั้งปีและยาวนานติดต่อกันถึง ๖๐ ปี</p> <p>๖. เก็บเกี่ยวง่ายและเมล็ดโกโก้แห้งสามารถเก็บรักษาในตลาดได้นานนับปี</p> <p>๗. ต้นโกโก้มีระบบรากแผ่กว้างและแข็งแรงสามารถยึดเกาะหน้าดินได้เป็นอย่างดี</p>
<p>6. ตัวชี้วัดและค่าเป้าหมาย</p>	<p>(๑) พื้นที่สีเขียวของจังหวัดลำพูนเพิ่มขึ้นร้อยละ ๑๐</p> <p>(๒) มีพืชเศรษฐกิจ ตลาดมีความต้องการ เพิ่มพื้นที่ปลูกร้อยละ ๑๐</p> <p>(๓) เกษตรกรผู้เข้าร่วมโครงการได้รับความรู้การปลูกพืชอินทรีย์ พืชสมุนไพรไว้ในครอบครัว พืชเศรษฐกิจสร้างรายได้เพิ่มขึ้น</p> <p>(๔) อัตราการขยายตัวภาคเกษตร ร้อยละ ๓</p>
<p>๗. พื้นที่เป้าหมาย</p>	<p>๑. ประชาชนในจังหวัดลำพูน</p> <p>๒. ในพื้นที่จังหวัดลำพูน (๘ อำเภอ)</p>
<p>8. กิจกรรมหลัก</p>	
<p>๘.๑ กิจกรรมหลักที่ ๑</p> <p>งบประมาณ ผู้รับผิดชอบ หน่วยงานที่เกี่ยวข้อง</p>	<p>๑.๑ ส่งเสริมการปลูกพืชสมุนไพร พืชอาหาร พืชเศรษฐกิจ (Food Bank) สร้างรายได้</p> <p>๑.๒ แปลงต้นแบบการปลูกพืชสมุนไพร พืชอาหาร พืชเศรษฐกิจ พื้นที่ไม่น้อยกว่า ๑ ไร่ จำนวน ๕๐ จุด</p> <p>๑.๓ สนับสนุนปัจจัยการผลิตเบื้องต้นที่จำเป็นในการปลูกพืชสมุนไพร พืชอาหาร พืชเศรษฐกิจจำนวน ๓๐ กลุ่ม เกษตรกร ๑,๕๐๐ ราย</p> <p>วงเงิน ๑๕,๐๐๐,๐๐๐ บาท</p> <p>ศูนย์ขยายพันธุ์พืชที่ ๘ จังหวัดลำพูน- และหน่วยงานที่เกี่ยวข้อง เกษตรจังหวัด เกษตรอำเภอ</p>
<p>๙. หน่วยงานดำเนินงาน</p>	<p>ศูนย์ขยายพันธุ์พืชที่ ๘ จังหวัดลำพูน- ผู้รับผิดชอบ นายกิจจารักษ์ วงษ์กุลเลาะ ตำแหน่ง ผู้อำนวยการศูนย์ขยายพันธุ์พืชที่ ๘</p>

หัวข้อ	รายละเอียด
	จังหวัดลำพูน โทร. ๐๘๑-๓๐๘๕๖๗๑ ผู้ประสานงาน ๐๖๕๐๑๓๙๒๒๖
๑๐. ระยะเวลาในการดำเนินงาน	ปีงบประมาณ ๒๕๖๖-๒๕๗๐
๑๑. งบประมาณ	๑๕,๐๐๐,๐๐๐ บาท(สิบห้าล้านบาทถ้วน)
๑๒. ผลผลิต (Output)	๑. จำนวนพื้นที่ปลูกพืชสมุนไพร พืชเศรษฐกิจสร้างรายได้พืชอาหารเพิ่มขึ้น ๒. เกษตรกรผู้เข้าร่วมโครงการได้รับความรู้การปลูกพืชอินทรีย์ พืชสมุนไพรไว้ใช้ในครอบครัว
๑๓. ผลที่คาดว่าจะได้รับ (Outcome)	๑. เกษตรกรในโครงการมีรายได้ มีความรู้การผลิตพืชอาหาร พืชสมุนไพรไว้บริโภคและสร้างรายได้ในครอบครัวอย่างยั่งยืน มีความเป็นอยู่ดีกินดี โดยน้อมนำหลักปรัชญาเศรษฐกิจพอเพียง มีความมั่นคงด้านอาหารเป็นแหล่งผลิตอาหารและยาสมุนไพรอย่างยั่งยืน

รายละเอียดการใช้จ่ายงบประมาณทั้งโครงการ

หน่วยงานรับผิดชอบ : ศูนย์ขยายพันธุ์พืชที่ ๘ จังหวัดลำพูน

๑. งบดำเนินงาน ๕ ปี	๑๕,๐๐๐,๐๐๐	(ปี ๒๕๖๖- ๒๕๗๐)
๑.๑ ค่าตอบแทนใช้สอยและวัสดุ/ปี		
๑.๑.๑ ค่าตอบแทน	๓๐,๐๐๐	ค่าสนับสนุนวิทยากรจำนวน ๑๐ วันๆละ ๕ ชั่วโมงๆ ละ ๖๐๐ บาท/ปี
(๑) ค่าตอบแทนวิทยากร		
๑.๑.๒ ค่าใช้สอย	๑๒๒,๒๐๐	
(๑)ค่าเบี้ยเลี้ยง ค่าเช่าที่พักและค่าพาหนะ	๕๐,๒๐๐	ค่าเบี้ยเลี้ยง/ค่าที่พักเจ้าหน้าที่ติดต่อประสานงาน กลุ่มเกษตรกรผู้เข้าร่วมโครงการคัดเลือกพื้นที่ แปลงปลูกพืชสมุนไพร พืชอาหาร พืชเศรษฐกิจ (Food Bank) สร้างรายได้ ต้นแบบ
(๒)ค่าซ่อมแซมยานพาหนะและขนส่ง		ติดตามผลโครงการจำนวน ๕ คน ๆ ละ ๑๖ วัน ๆ ละ ๒๔๐ บาท ๑๙,๒๐๐ ค่าเช่าที่พักจำนวน ๕ คนๆละ ๕๐๐
(๓) ค่าซ่อมแซมครุภัณฑ์		จำนวน ๖ คิน (๑๕,๐๐๐) ค่าวัสดุเชื้อเพลิงและ
(๔)ค่าซ่อมแซมสิ่งก่อสร้าง		หล่อสิ้น รถยนต์จำนวน ๑ คัน ๑๖ วัน (๑๖,๐๐๐)
(๕) ค่าเช่าทรัพย์สิน		
(๖) ค่าจ้างเหมาบริการ	๑๕,๐๐๐	(๑) ค่าเอกสารวิชาการจัดทำแปลงเรียนรู้ด้านการปลูกพืชสมุนไพรจำนวน ๓๐๐ ชุดๆละ ๕๐

(๗) ค่าใช้จ่ายในการสัมมนาและฝึกอบรม

๓๖,๐๐๐ (๒) ค่าอาหารกลางวันสำหรับเกษตรกร จำนวน ๓๐๐ รายๆ ละ ๑ มื้อ ๆ ละ ๑๒๐ บาท

๒๑,๐๐๐ (๓) ค่าอาหารว่างและเครื่องดื่มสำหรับเกษตรกร จำนวน๓๐๐ ราย ๆ ละ ๒ มื้อ ๆ ละ ๓๕ บาท

๒,๘๔๗,๘๐๐

๑.๑.๓ ค่าวัสดุ

(๑) วัสดุสำนักงาน

๒๕,๐๐๐ วัสดุสำนักงานบริหารโครงการ ๒๕,๐๐๐ บาท

(๒) วัสดุเชื้อเพลิงและหล่อลื่น

๓๖,๐๐๐ ค่าวัสดุเชื้อเพลิงและหล่อลื่น รถยนต์ จำนวน ๑ คัน เพื่อใช้จ่ายเดินทางไปราชการจัดส่งพันธุ์พืชและจัดทำแปลงต้นแบบ

(๓) วัสดุไฟฟ้าและวิทยุ

(๔) วัสดุโฆษณาและเผยแพร่

(๕) วัสดุคอมพิวเตอร์

๓๔,๐๐๐ จัดซื้อหมึกพิมพ์และวัสดุคอมพิวเตอร์อื่นๆ

(๖) วัสดุการเกษตร

๒,๗๕๒,๘๐๐

๒,๐๕๐,๐๐๐ จัดหาต้นพันธุ์โกโก้พันธุ์ดี (พันธุ์หอม อายุไม่ต่ำกว่า ๖ ต.ต้นละ ๕๐ บ.จำนวน ๓,๐๐๐ ต้น ๑๕๐,๐๐๐ บ.พืชสมุนไพรรกะท่อม ความสูงไม่ต่ำกว่า ๕๐ ซม. ต้นละ ๒๐๐ จำนวน ๙,๐๐๐ = ๑,๘๐๐,๐๐๐ บ. ฟ้ายะลวยใจ ๑๐,๐๐๐ ต้นๆละ ๑๐ บ.= ๑๐๐,๐๐๐ บ.

๓๘๓,๘๐๐ ฮอริโมนนมสดลดต้นทุน สารชีวภัณฑ์แก่เกษตรกร ต้นแบบ)จำนวน ๑๐ จุดๆละ ๖๑,๑๐๐ บาทแปลงต้นแบบ พื้นที่ไม่น้อยกว่า ๑ ไร่

๓๑๙,๐๐๐ สนับสนุนปัจจัยการผลิตเบื้องต้นวัสดุสาริตที่จำเป็น ในการปลูกพืชสมุนไพรรกะท่อม พืชเศรษฐกิจจำนวน ๖ กลุ่ม เกษตรกร ๓๐๐ ราย/ ๓๐๐ ชุด ๆ ละ ๑,๐๐๐

รวมค่าใช้จ่าย

งบประมาณ 15,000,000 บาท

หมายเหตุ : ทุกกิจกรรมสามารถถัวเฉลี่ยจ่ายได้ตามความจำเป็นและเหมาะสม

แบบฟอร์มโครงการแบบย่อ (Project Brief) ของโครงการสำคัญภายใต้งบประมาณของจังหวัด

ประเด็นการพัฒนาที่ ๓ เมืองแห่งเกษตรสุขภาพ และเกษตรนวัตกรรมสร้างสรรค์

หัวข้อ	รายละเอียด
๑. ชื่อโครงการสำคัญ	โครงการเพิ่มศักยภาพการผลิตสินค้าเกษตรให้ได้คุณภาพมาตรฐานและมูลค่าเพิ่ม
๒. ชื่อแผนงาน	พัฒนาการผลิตตามระบบเกษตรกรรมยั่งยืน เชื่อมโยงสู่อุตสาหกรรมแปรรูปมูลค่าสูง
๓. แนวทางการพัฒนา	เกษตรอัตลักษณ์พื้นถิ่น/เกษตรมูลค่าสูง/Lamphun Food Valley
๔. หลักการและเหตุผล	<p>จังหวัดลำพูนมีพื้นที่ปลูกลำไยทั้งหมด ๓๕๑,๑๖๗ ไร่ เนื้อที่ให้ผลรวม ๓๒๕,๙๗๒ ไร่ ผลผลิตรวม ๓๓๕,๙๔๘ ตัน แบ่งเป็นลำไย (ในฤดู) เกือบเกี่ยวผลผลิตประมาณช่วงเดือนมิถุนายน-เดือนกันยายน (ผลผลิต ๒๒๘,๐๒๒ ตัน) ลำไย (นอกฤดู) เกือบเกี่ยวผลผลิตประมาณช่วงเดือนมกราคม-พฤษภาคม และช่วงเดือนตุลาคม-ธันวาคม (ผลผลิต ๑๐๗,๙๒๖ ตัน) (สำนักงานเกษตรจังหวัดลำพูน, พฤษภาคม ๒๕๖๔) ซึ่งเกษตรกรผู้ปลูกลำไยที่ได้รับการรับรองมาตรฐาน GAP แล้วทั้งหมด ๗,๘๘๕ ราย ๙,๘๘๕ แปลง เนื้อที่ ๔๘,๒๕๑.๘๐ ไร่ (ข้อมูล ณ วันที่ ๓๑ พฤษภาคม ๒๕๖๔)</p> <p>มะม่วงจังหวัดลำพูน มีเนื้อที่ยืนต้น ๓๑,๕๔๔ ไร่ เนื้อที่ให้ผล ๓๑,๓๐๔ ไร่ ผลผลิต ๔๘,๗๖๗ ตัน ผลผลิตเฉลี่ย ๑,๕๕๘ ก.ก./ไร่ อำเภอที่มีพื้นที่ปลูกมากที่สุด คือ อำเภอบ้านโฮ่ง ลี้ บ้านธิ และเวียงหนองล่อง พันธุ์ที่มีปลูกมากที่สุด คือ มะม่วงเขียวมรกต รองลงมาคือ มหาชนก จินหวง โชคอนันต์ น้ำดอกไม้สีทอง อาร์ทูอิทู มังศรี วิชัย แดงจักรพรรดิ เขียวเสวย งามข้างแดง และพันธุ์อื่นๆ ได้แก่ มั่นขุนศรี หงส์ไคเทอร์ แก้วขมื่น ฟ้ายัน หนองแสง อกร่อง และแรด เป็นต้น (สำนักงานเกษตรจังหวัดลำพูน, มีนาคม ๒๕๖๔) ซึ่งเกษตรกรผู้ปลูกมะม่วงที่ได้รับการรับรองมาตรฐาน GAP แล้วทั้งหมด ๑,๔๓๐ ราย ๑,๘๔๒ แปลง เนื้อที่ ๖,๓๘๐.๘๒ ไร่ (ข้อมูล ณ วันที่ ๓๑ พฤษภาคม ๒๕๖๔)</p> <p>จากการที่เงินออกระเบียบเพื่อกำหนดให้ผลไม้เมืองร้อน ๕ ชนิด ได้แก่ มะม่วง ทูเรียน ลำไย ลิ้นจี่ มังคุด และเงาะเพิ่มเติมอีก ๓ ชนิด พิษ ได้แก่ เงาะ มะนาว และส้มโอ ต้องมาจากสวนที่ได้รับการรับรองมาตรฐาน GAP และโรงคัดบรรจุที่ได้รับการรับรองมาตรฐาน GMP และต้องได้รับการขึ้นทะเบียนโดยรัฐบาลจีน เพื่อการตรวจสอบย้อนกลับในกรณีที่สินค้าเกษตรมีปัญหา โดยมาตรการดังกล่าว ได้บังคับใช้ตั้งแต่วันที่ ๑ กรกฎาคม ๒๕๖๒ ทำให้ในปัจจุบันยังคงมีสวนผลไม้และโรงคัดบรรจุที่ยังไม่ได้ยื่นขอขึ้นทะเบียน หรือยื่นขอขึ้นทะเบียนแล้วแต่ยังไม่ได้รับการขึ้นทะเบียนจากจีน จึงไม่สามารถส่งออกไปยังจีนได้ สำนักงานเกษตรจังหวัดลำพูน เป็นหน่วยงานที่มีภารกิจในการส่งเสริมและพัฒนาเกษตรกรให้มีความรู้ ทักษะ และความชำนาญให้สามารถผลิตสินค้าเกษตรให้มีคุณภาพปลอดภัยและได้มาตรฐาน จึงมีความจำเป็นต้องพัฒนาให้กระบวนการผลิตสินค้า</p>

	<p>เกษตรกร ตั้งแต่ต้นทางมีคุณภาพและได้มาตรฐานตามความต้องการของตลาดทั้งในและต่างประเทศ เกษตรกรสามารถผลิตสินค้าเกษตรตามระบบการจัดการคุณภาพ GAP เพิ่มขึ้น มุ่งเน้นการทำงานเกษตรที่ยั่งยืนใช้กลไกการขับเคลื่อนในทุกพื้นที่ ใช้ “ตลาดนำการเกษตร” ในการส่งเสริมเพื่อให้เกิดการรวมกลุ่มของเกษตรกรสหกรณ์ และวิสาหกิจชุมชน ทำให้ผู้บริโภคได้บริโภคสินค้าเกษตรปลอดภัย มีคุณภาพชีวิตที่ดีขึ้น เกิดการเชื่อมโยงกันทั้งระบบ</p>
๕. วัตถุประสงค์ของโครงการ	<ol style="list-style-type: none"> ๑) ส่งเสริมเกษตรกรผู้ผลิตเข้าสู่ระบบมาตรฐานเกษตร GAP เพื่อสร้างโอกาสในการส่งออก ๒) เพื่อเพิ่มประสิทธิภาพการผลิตลำไยให้มีคุณภาพตรงความต้องการของตลาด ๓) เพื่อสร้างมูลค่าเพิ่มให้กับผลผลิตสินค้าเกษตรเพื่อประชาสัมพันธ์และเพิ่มช่องทางการจำหน่ายผลผลิตและผลิตภัณฑ์สินค้าเกษตรที่มีคุณภาพของเกษตรกร
๖. ตัวชี้วัดและค่าเป้าหมาย	<ol style="list-style-type: none"> ๑) เกษตรกรเป้าหมายได้รับการถ่ายทอดความรู้ตามระบบมาตรฐาน GAP จำนวน ๒,๐๐๐ ราย ๒) เกษตรกรที่เข้าร่วมโครงการได้รับการรับรองมาตรฐานแปลง GAP ไม่น้อยกว่าร้อยละ ๘๐ ๓) กลุ่มเกษตรกร/กลุ่มวิสาหกิจชุมชน/กลุ่มเกษตรกรแปลงใหญ่ ได้รับการถ่ายทอดความรู้ นวัตกรรมและเทคโนโลยีด้านการแปรรูปผลิตภัณฑ์ลำไย และผลิตภัณฑ์จากสินค้าเกษตรอื่นๆ จำนวน ๕๐ กลุ่ม/ ๒๕๐ ราย ๔) อัตราการขยายตัวภาคเกษตร ร้อยละ ๓
๗. พื้นที่เป้าหมาย	- พื้นที่ที่มีศักยภาพในการส่งเสริมและพัฒนาในแต่ละรายกิจกรรมในอำเภอ ของจังหวัดลำพูน
๘. กิจกรรมหลัก	ระบุแนวทางและวิธีการดำเนินงานที่เป็นกิจกรรมหลักที่ส่งผลให้โครงการบรรลุวัตถุประสงค์
๘.๑ กิจกรรมหลักที่ ๑ งบประมาณ : ๔,๙๕๔,๐๐๐ บาท ผู้รับผิดชอบ : สำนักงานเกษตร จังหวัดลำพูน หน่วยงานที่เกี่ยวข้อง : ม.แม่ใจ	กิจกรรม ยกระดับการผลิตและคุณภาพผลผลิตสินค้าเกษตรสู่มาตรฐาน GAP - ยกระดับการผลิตและคุณภาพผลผลิตสินค้าเกษตรสู่มาตรฐาน GAP โดยการอบรมเกษตรกรเข้าสู่ระบบมาตรฐาน GAP (เกษตรกรผู้ผลิตลำไย/มะม่วง จำนวน ๒,๐๐๐ ราย) และจ้างเหมาตรวจประเมินแปลงโดยบุคคลภายนอก งบประมาณ ๔,๙๕๔,๐๐๐ บาท
๘.๒ กิจกรรมหลักที่ ๒ งบประมาณ : ๑,๙๕๑,๐๐๐ บาท ผู้รับผิดชอบ : สำนักงานเกษตร จังหวัดลำพูน หน่วยงานที่เกี่ยวข้อง : ม.แม่ใจ	กิจกรรม รณรงค์การผลิตลำไยคุณภาพ - จัดงานรณรงค์ถ่ายทอดเทคโนโลยีการผลิตลำไยคุณภาพ โดยการอบรมถ่ายทอดเทคโนโลยีการผลิตลำไยคุณภาพ และสาธิตเทคโนโลยี ณ แปลงเกษตรกรต้นแบบ งบประมาณ ๑,๙๕๑,๐๐๐ บาท (เกษตรกรผู้ผลิตลำไย จำนวน ๒,๐๐๐ ราย)

<p>๘.๓ กิจกรรมหลักที่ ๓ งบประมาณ : ๑,๙๐๘,๕๐๐ บาท ผู้รับผิดชอบ : สำนักงานเกษตร จังหวัดลำพูน หน่วยงานที่เกี่ยวข้อง : สถาบันการศึกษา</p>	<p>กิจกรรม ส่งเสริมการแปรรูปผลิตภัณฑ์ลำไย และสินค้าเกษตรอื่นๆ เพื่อเพิ่มมูลค่า - พัฒนากลุ่มเกษตรกร/กลุ่มวิสาหกิจชุมชน/กลุ่มเกษตรกรแปลงใหญ่ ให้มีความรู้ เรื่อง นวัตกรรม และเทคโนโลยี ด้านการแปรรูปผลิตภัณฑ์ลำไย และผลิตภัณฑ์จากสินค้าเกษตรอื่นๆ รวมไปถึงบรรจุภัณฑ์ที่เหมาะสมกับผลิตภัณฑ์ งบประมาณ ๑,๙๐๘,๕๐๐ บาท (จำนวน ๒๕๐ ราย)</p>
<p>๘.๔ กิจกรรมหลักที่ ๔ งบประมาณ ๓,๕๐๐,๐๐๐ บาท ผู้รับผิดชอบ : สำนักงานเกษตร จังหวัดลำพูน หน่วยงานที่เกี่ยวข้อง -</p>	<p>กิจกรรม ประชาสัมพันธ์สินค้าเกษตรปลอดภัย จังหวัดลำพูน - ประชาสัมพันธ์สินค้าเกษตรปลอดภัยของจังหวัดลำพูน โดยการจัดงานแสดงและจำหน่ายสินค้าเกษตรปลอดภัย และรณรงค์การบริโภคสินค้าเกษตรปลอดภัย งบประมาณ ๓,๕๐๐,๐๐๐ บาท (จำนวน ๕ ครั้งๆ ละ ๓ วัน)</p>
<p>๙. หน่วยงานดำเนินการ</p>	<p>สำนักงานเกษตรจังหวัดลำพูน มหาวิทยาลัยแม่โจ้ สถาบันการศึกษาในพื้นที่</p>
<p>๑๐. ระยะเวลาในการดำเนินโครงการ</p>	<p>ปีงบประมาณ ๒๕๖๖ - ๒๕๗๐</p>
<p>๑๑. งบประมาณ</p>	<p>๑๒,๓๑๓,๕๐๐ บาท</p>
<p>๑๒. ผลผลิต (Output)</p>	<p>๑) เกษตรกร จำนวน ๒,๐๐๐ ราย ได้รับการถ่ายทอดความรู้ และเข้าสู่ระบบการรับรองมาตรฐาน GAP ๒) เกิดการเชื่อมโยงเครือข่ายด้านการตลาดและเพิ่มช่องทางการจำหน่ายผลผลิตคุณภาพ</p>
<p>๑๓. ผลลัพธ์จากการดำเนินโครงการ (Outcome)</p>	<p>๑) เกษตรกรผู้ปลูกลำไย/มะม่วง สามารถนำความรู้การผลิตสินค้าเกษตรตามระบบมาตรฐาน GAP ไปปฏิบัติในแปลงได้ และแปลงลำไย/มะม่วงได้เข้าสู่กระบวนการตามระบบการรับรองมาตรฐาน GAP ๒) สินค้าเกษตรสามารถส่งออกได้ เกษตรกรมีคุณภาพชีวิตที่ดีขึ้น เกิดความเข้มแข็ง มั่นคง และยั่งยืน ๓) ผลผลิตและผลิตภัณฑ์สินค้าเกษตรของจังหวัดลำพูน ได้รับการประชาสัมพันธ์ให้เป็นที่รู้จักในพื้นที่และผู้บริโภคในวงกว้างขึ้น</p>

แบบฟอร์มโครงการแบบย่อ (Project Brief) ของโครงการสำคัญภายใต้งบประมาณของจังหวัด

ประเด็นการพัฒนาที่ ๓ เมืองแห่งเกษตรสุขภาพ และเกษตรนวัตกรรมสร้างสรรค์

หัวข้อ	รายละเอียด																	
๑. ชื่อโครงการสำคัญ	โครงการพัฒนาผลิตภัณฑ์เกษตรแปรรูปเพื่อเพิ่มมูลค่า																	
๒. ชื่อแผนงาน	พัฒนาการผลิตตามระบบเกษตรกรรมยั่งยืน เชื่อมโยงอุตสาหกรรมแปรรูปมูลค่าสูง																	
๓. แนวทางการพัฒนา	เกษตรอัตลักษณ์พื้นถิ่น /เกษตรมูลค่าสูง /Lamphun Food Valley																	
๔. หลักการและเหตุผล	ยุทธศาสตร์ชาติ ๒๐ ปี (๒๕๖๑-๒๕๘๐) ได้มุ่งเน้นการยกระดับศักยภาพในหลากหลายมิติ อีกทั้งแผนพัฒนาจังหวัดลำพูน ประเด็นยุทธศาสตร์ที่ ๓ เมืองเกษตรสีเขียว มีเป้าหมายในการสร้างมูลค่าทางการเกษตรให้มีมูลค่าสูง ซึ่งพื้นที่ของจังหวัดลำพูน มีผลผลิตทางการเกษตรเป็นจำนวนมาก ที่ผ่านมามีประสบปัญหาผลผลิตราคาตกต่ำหรือล้นตลาด จึงต้องมีการพัฒนาวัตถุดิบและกระบวนการผลิตให้มีมาตรฐาน มีคุณภาพสูง ส่งเสริมและพัฒนานวัตกรรมใหม่เพื่อการสร้างมูลค่าเพิ่มให้กับผลิตภัณฑ์ การแปรรูปผลผลิตทางการเกษตร ในระดับวิสาหกิจขนาดกลางและขนาดย่อม (SME) พบว่ายังอยู่ในระดับการแปรรูปขั้นต้น ราคาถูก หากมีการพัฒนาและสร้างมูลค่าเพิ่มการพัฒนาผลิตภัณฑ์ใหม่ จะทำให้มีการเพิ่มรายได้ให้กับเกษตรกรและจังหวัดในภาพรวม จึงมีความจำเป็นต้องได้รับการส่งเสริมและพัฒนาศักยภาพผู้ประกอบการ เพื่อเพิ่มขีดความสามารถในการแข่งขัน และสร้างมูลค่าเพิ่มให้กับผลิตภัณฑ์เกษตรแปรรูป																	
๕. วัตถุประสงค์ของโครงการ	๑. เพื่อพัฒนาผลิตภัณฑ์และบรรจุภัณฑ์ให้กับผู้ประกอบการโดยการใช้นวัตกรรมเพื่อเพิ่มคุณค่าผลิตภัณฑ์เกษตรแปรรูป ๒. เพื่อพัฒนาศักยภาพผู้ประกอบการวิสาหกิจขนาดกลางและขนาดย่อม (SME) และวิสาหกิจชุมชน ให้เพิ่มขีดความสามารถในการแข่งขัน ๓. เพื่อสร้างรายได้ให้ผู้ประกอบการวิสาหกิจขนาดกลางและขนาดย่อม (SME) และวิสาหกิจชุมชนเพิ่มขึ้น ๔. เพื่อส่งเสริมให้ผู้ประกอบการพัฒนาผลิตภัณฑ์และบรรจุภัณฑ์ได้ตรงกับความต้องการของตลาด ทั้งตลาดภายในประเทศและตลาดประชาคมเศรษฐกิจอาเซียน (AEC)																	
๖. ตัวชี้วัดและค่าเป้าหมาย	<table><thead><tr><th rowspan="2">ตัวชี้วัด</th><th colspan="5">ค่าเป้าหมาย</th></tr><tr><th>๒๕๖๖</th><th>๒๕๖๗</th><th>๒๕๖๘</th><th>๒๕๖๙</th><th>๒๕๗๐</th></tr></thead><tbody><tr><td>อัตราการขยายตัวภาคเกษตร (ร้อยละ)</td><td>๒</td><td>๒</td><td>๒</td><td>๓</td><td>๓</td></tr></tbody></table>	ตัวชี้วัด	ค่าเป้าหมาย					๒๕๖๖	๒๕๖๗	๒๕๖๘	๒๕๖๙	๒๕๗๐	อัตราการขยายตัวภาคเกษตร (ร้อยละ)	๒	๒	๒	๓	๓
ตัวชี้วัด	ค่าเป้าหมาย																	
	๒๕๖๖	๒๕๖๗	๒๕๖๘	๒๕๖๙	๒๕๗๐													
อัตราการขยายตัวภาคเกษตร (ร้อยละ)	๒	๒	๒	๓	๓													
๗. พื้นที่เป้าหมาย	จังหวัดลำพูน																	
๘. กิจกรรมหลัก																		
๘.๑ กิจกรรมหลักที่ ๑ งบประมาณ ผู้รับผิดชอบ	จ้างเหมาโดยวิธีประกาศเชิญชวนทั่วไป (E-bidding) เพื่อดำเนินการ																	

<p>หน่วยงานที่เกี่ยวข้อง</p>	<p>๑) จ้างเหมาบริการเพื่อพัฒนาผลิตภัณฑ์ใหม่ของอุตสาหกรรมเกษตรแปรรูป กรณีเป็นอาหารให้ทำการวิเคราะห์ส่วนผสมและการวิจัย เพื่อเตรียมการยื่นขอเลขสารบบอาหาร (เครื่องหมาย อย.) ด้วย</p> <p>๒) จ้างเหมาบริการออกแบบและจัดทำต้นแบบบรรจุภัณฑ์ให้กับผลิตภัณฑ์ใหม่ที่เป็นมิตรกับสิ่งแวดล้อม</p> <p>๓) จ้างเหมาบริการทดสอบตลาดของผลิตภัณฑ์ใหม่</p> <p>๔) ติดตามประเมินผลโครงการ</p>
<p>๙. หน่วยงานดำเนินการ</p>	<p>สำนักงานอุตสาหกรรมจังหวัดลำพูน</p>
<p>๑๐. ระยะเวลาในการดำเนินโครงการ</p>	<p>ปีงบประมาณ พ.ศ. ๒๕๖๖ - ๒๕๗๐</p>
<p>๑๑. งบประมาณ</p>	<p>๓,๗๕๐,๐๐๐ บาท (ปีละ ๗๕๐,๐๐๐ บาท)</p>
<p>๑๒. ผลผลิต (Output)</p>	<p>ผลผลิต</p> <ul style="list-style-type: none"> - ผู้ประกอบการ SME และวิสาหกิจที่มีศักยภาพเข้าร่วมโครงการ ๕ ราย / ปี - จำนวนผลิตภัณฑ์ใหม่ ๕ ผลิตภัณฑ์ / ๕ บรรจุภัณฑ์ / ปี - ความพึงพอใจต่อผลิตภัณฑ์ใหม่ไม่น้อยกว่า ร้อยละ ๘๐
<p>๑๓. ผลลัพธ์จากการดำเนินโครงการ (Outcome)</p>	<p>ผลลัพธ์</p> <ol style="list-style-type: none"> ๑. มูลค่าทางการตลาดของผลิตภัณฑ์ของผู้ประกอบการวิสาหกิจขนาดกลางและขนาดย่อม (SME) และวิสาหกิจชุมชนเพิ่มขึ้น ๒. ผู้ประกอบการวิสาหกิจขนาดกลางและขนาดย่อม (SME) และวิสาหกิจชุมชน มีรายได้เพิ่มขึ้น ๓. ผลิตภัณฑ์และบรรจุภัณฑ์ของผู้ประกอบการได้รับการพัฒนาโดยการใช้นวัตกรรมเพิ่มคุณค่าและมูลค่าทางธุรกิจ ๔. เพื่อส่งเสริมให้ผู้ประกอบการพัฒนาผลิตภัณฑ์และบรรจุภัณฑ์ได้ตรงกับความต้องการของตลาดทั้งตลาดภายในประเทศและตลาดประชาคมเศรษฐกิจอาเซียน (AEC)

การจัดทำแบบสรุปโครงการแบบย่อ (Project Brief) ของทุกโครงการภายใต้งบประมาณของจังหวัด

ประเด็นการพัฒนาที่ 3 เมื่อแห่งเกษตรสุขภาพ และเกษตรนวัตกรรมสร้างสรรค์

หัวข้อ	รายละเอียด
๑. ชื่อโครงการ	โครงการเชื่อมโยงเครือข่ายการผลิตและการตลาดผลไม้ของสถาบันเกษตรกรจังหวัดลำพูน
2. ชื่อแผนงาน	พัฒนาการผลิตตามระบบเกษตรกรยั่งยืน เชื่อมโยงสู่อุตสาหกรรมแปรรูปมูลค่าสูง
3. แนวทางการพัฒนา	เกษตรอัตลักษณ์พื้นถิ่น /เกษตรมูลค่าสูง /Lamphun Food Valley
4. ความสำคัญของโครงการ หลักการและเหตุผล	<p>จังหวัดลำพูนเป็นแหล่งปลูกลำไยที่สำคัญของประเทศ โดยมีพื้นที่เพาะปลูกสำคัญ ใน ๔ อำเภอ ได้แก่ อำเภอเมืองลำพูน อำเภอป่าซาง อำเภอบ้านโฮ่ง และอำเภอเถี ซึ่งเริ่มมีการเก็บเกี่ยวลำไยในฤดูกาลตั้งแต่เดือนกรกฎาคม ถึงต้นเดือนกันยายน ของทุกปี ช่วงเวลาผลผลิตออกสู่ตลาดมากจะอยู่ในช่วงปลายเดือนกรกฎาคม ถึง สิงหาคม จากการติดตามสถานการณ์ด้านการตลาด พบว่าจังหวัดลำพูนมีจุดแข็งด้านการตลาดเนื่องจากเป็นจังหวัดที่ศูนย์กลางการค้าลำไยที่มีผู้ประกอบการค้าลำไยรายใหญ่ตั้งอยู่และเปิดการรับซื้ออยู่ในพื้นที่จังหวัดลำพูน ในส่วนของสถาบันเกษตรกรที่ดำเนินธุรกิจรวบรวมลำไยและจำหน่ายผลผลิตลำไย ประกอบด้วยสหกรณ์ที่มีศักยภาพ ได้แก่ สหกรณ์การเกษตรประตูป่า จำกัด สหกรณ์ส่งเสริมการเกษตรป่าซาง จำกัด ซึ่งสามารถทำการตลาดลำไยเพื่อช่วยเหลือสมาชิกสหกรณ์ และเกษตรกรในพื้นที่ได้ในระดับหนึ่ง รวมทั้งจังหวัดลำพูนยังเป็นแหล่งปลูกมะม่วงในอำเภอบ้านโฮ่ง, เวียงหนองล่อง อีกด้วย</p> <p>เพื่อเป็นการเสริมสร้างโอกาสให้กับสถาบันเกษตรกร ในการแก้ไขปัญหาหรือบรรเทาความเดือดร้อนของสมาชิกสหกรณ์ เกษตรกรในพื้นที่ดำเนินงานของสหกรณ์ในจังหวัดลำพูน โดยการกระจายผลผลิตลำไยและผลไม้อื่นออกสู่ตลาดหรือผู้บริโภค โดยการเพิ่มช่องทางการตลาดผลไม้ เชื่อมโยงเครือข่ายการผลิตและการตลาดผลไม้ของสถาบันเกษตรกรในจังหวัดต่างๆ โดยจำหน่ายผลผลิตลำไยและผลไม้อื่น ๆ ไปสู่ผู้บริโภคในจังหวัดต่างในประเทศโดยผ่านสถาบันเกษตรกร แสวงหาช่องทางตลาดใหม่รองรับผลผลิตลำไยและผลไม้อื่นในแต่ละปีและเป็นการบรรเทาให้เกษตรกรเกิดความเดือดร้อนในช่วงที่ผลผลิตออกสู่ตลาดในช่วงผลผลิตออกสู่ตลาดในปริมาณมากๆและมีราคาตกต่ำ</p> <p>จากสถานการณ์การระบาดของโรคติดเชื้อโคโรนา ๒๐๑๙ หรือโควิด-๑๙ ที่เกิดขึ้นในประเทศไทย ทำให้การขนส่ง รวมถึงล้งที่รับซื้อผลผลิตลำไยและผลไม้อื่น เช่น มะม่วง ที่ตั้งอยู่ในจังหวัดลำพูนก็ได้รับผลกระทบเช่นกัน ทำให้ไม่สามารถกระจายผลผลิตลำไย มะม่วง ออกจากแหล่งผลิตไปสู่ผู้บริโภค ตลาด หรือแหล่งรับซื้อได้</p>

หัวข้อ	รายละเอียด
5. วัตถุประสงค์ของโครงการ	๑) ประชาสัมพันธ์ส่งเสริมการบริโภคลำไยและผลไม้อื่นของจังหวัดลำพูนทั้งในฤดูและนอกฤดู ๒) เพิ่มช่องทางการตลาดลำไยและผลไม้อื่นของสหกรณ์/สถาบันเกษตรกร ๓) สร้างเครือข่ายความร่วมมือการผลิตและการตลาดสินค้าสหกรณ์ (ลำไย) ๔) บันทึกข้อตกลงความร่วมมือเครือข่ายสหกรณ์ผู้ผลิตลำไยกับสหกรณ์/สถาบันเกษตรกรผู้รับซื้อ
6. ตัวชี้วัดและค่าเป้าหมาย	อัตราการขยายตัวภาคการเกษตรเพิ่มขึ้นร้อยละ ๓
7. พื้นที่เป้าหมาย	๑. ในพื้นที่จังหวัดลำพูน ๒. กรุงเทพมหานคร/จังหวัดในปริมณฑล / จังหวัดในภูมิภาคต่างๆ
8. กิจกรรมหลัก	
๘.๑ กิจกรรมหลักที่ ๑ งบประมาณ ผู้รับผิดชอบ หน่วยงานที่เกี่ยวข้อง	กิจกรรมที่ ๑ จัดประชุมเชื่อมโยงเครือข่ายการผลิตและการตลาดผลไม้คุณภาพของสถาบันเกษตรกรในจังหวัดลำพูน จำนวน ๒ ครั้ง/ปี กลุ่มเป้าหมาย จำนวน ๓๐๐ คน ประกอบด้วย - คณะกรรมการสหกรณ์ ฝ่ายจัดการ สมาชิกสหกรณ์/สถาบันเกษตรกรที่ดำเนินธุรกิจรวบรวมและจำหน่ายผลไม้ ๑๐ แห่ง - ประธานแปลงใหญ่ลำไย จำนวน ๑๐ แปลง - ผู้แทนผู้ประกอบการค้าผลไม้ - หอการค้าจังหวัด เกษตรจังหวัด พาณิชย์จังหวัด และเจ้าหน้าที่สำนักงานสหกรณ์จังหวัดลำพูน และหน่วยงานที่เกี่ยวข้อง ๗๐๒,๒๐๐.๐๐ บาท สำนักงานสหกรณ์จังหวัดลำพูน -
๘.๒ กิจกรรมหลักที่ ๒ งบประมาณ	กิจกรรมที่ ๒ ประชาสัมพันธ์เพื่อเพิ่มช่องทางการตลาดลำไยและผลไม้อื่น และเจรจาเชื่อมโยงเครือข่ายการผลิตและการตลาดสินค้าสหกรณ์และสถาบันเกษตรกร ๑) ประชาสัมพันธ์ส่งเสริมการบริโภคลำไย ๒) เพิ่มช่องทางการตลาดลำไยของสหกรณ์ ๓) สร้างเครือข่ายความร่วมมือการผลิตและการตลาดสินค้าสหกรณ์ ๔) ประชาสัมพันธ์การกระจายลำไยและผลไม้อื่นสู่ตลาดและบันทึกข้อตกลงความร่วมมือเครือข่ายร่วมกับสหกรณ์สถาบันเกษตรกร หรือ ผู้รับซื้อปลายทาง กลุ่มเป้าหมาย จำนวน ๑๕๐ คน ระยะเวลา ๒ แห่งๆละ ๔ วัน - สหกรณ์ที่ดำเนินธุรกิจรวบรวมและจำหน่ายลำไยและผลไม้อื่น ๔ แห่ง (คณะกรรมการ และฝ่ายจัดการ) - ข้าราชการสำนักงานสหกรณ์จังหวัดลำพูน และหน่วยงานที่เกี่ยวข้อง ๑,๕๔๓,๐๐๐.๐๐บาท/ปี

หัวข้อ	รายละเอียด
ผู้รับผิดชอบ หน่วยงานที่เกี่ยวข้อง	สำนักงานสหกรณ์จังหวัดลำพูน
๙. หน่วยงานดำเนินงาน	สำนักงานสหกรณ์จังหวัดลำพูน ผู้รับผิดชอบ นางชมนาด บุญคมรัตน์ ตำแหน่ง สหกรณ์จังหวัดลำพูน โทรศัพท์ ๐๘๕-๑๗๗-๕๙๒๙
๑๐. ระยะเวลาในการดำเนินงาน	ปีงบประมาณ ๒๕๖๖ - ๒๕๗๐
๑๑. งบประมาณ	๒,๒๔๕,๒๐๐.๐๐บาท (สองล้านสองแสนสี่หมื่นห้าพันสองร้อยบาทถ้วน)
๑๒. ผลผลิต (Output)	<p>๑) การกระจายผลผลิตลำไยและผลไม้อื่นออกสู่ตลาดหรือผู้บริโภค โดยการเพิ่มช่องทางการตลาดผลไม้ เพิ่มขึ้นไม่น้อยกว่า ๒,๕๐๐,๐๐๐.๐๐บาท</p> <p>๒) เชื่อมโยงเครือข่ายการผลิตและการตลาดผลไม้ของสถาบันเกษตรกรในจังหวัดต่างๆ ผ่านสถาบันเกษตรกร ไม่น้อยกว่า ๑๐ คู่</p> <p>๓) เพิ่มช่องทางตลาดใหม่รองรับผลผลิตลำไยและผลไม้เพิ่มขึ้น</p>
๑๓. ผลที่คาดว่าจะได้รับ (Outcome)	<p>๑. สถาบันเกษตรกรสามารถกระจายผลผลิตลำไยและผลไม้อื่นออกสู่ตลาดหรือผู้บริโภค ในช่วงผลผลิตออกสู่ตลาดในปริมาณมากๆ</p> <p>๒. เกิดการเชื่อมโยงสร้างเครือข่ายความร่วมมือการผลิตและการตลาดสินค้าสหกรณ์/สถาบันเกษตรกรของจังหวัดลำพูนกับจังหวัดต่างๆ</p> <p>๓. บรรเทาให้เกษตรกรเกิดความเดือดร้อนในช่วงที่ผลผลิตออกสู่ตลาดในช่วงผลผลิตออกสู่ตลาดในปริมาณมากๆและมีราคาตกต่ำ</p>

**กิจกรรมที่ ๑ จัดประชุมเชื่อมโยงเครือข่ายการผลิตและการตลาดผลไม้คุณภาพ
ของสถาบันเกษตรกรในจังหวัดลำพูน จำนวน ๒ ครั้ง/ปี**

รายละเอียดงบประมาณ ครั้งละ ดังนี้

ค่าอาหารกลางวัน (๖๐ คน ๆ ละ ๒ มื้อ ๆ ละ ๒๕๐ บาท)	๓๐,๐๐๐	บาท
ค่าอาหารว่างและเครื่องดื่ม (๖๐ คน ๆ ละ ๔ มื้อ ๆ ละ ๕๐ บาท)	๑๒,๐๐๐	บาท
ค่าพาหนะของเกษตรกร (๔๐ คน ๆ ละ ๒ วัน ๆ ละ ๑๒๐ บาท)	๙,๖๐๐	บาท
ค่าวัสดุ (๖๐ คน ๆ ละ ๗๐ บาท)	๔,๒๐๐	บาท
ค่าวิทยากร (๖ ชั่วโมง ๆ ละ ๑,๒๐๐ บาท)	๗,๒๐๐	บาท
ค่าพาหนะวิทยากร (๖ คน ๆ ละ ๒๐๐ บาท)	๑,๒๐๐	บาท
ค่าเช่าห้องประชุม (๒ วัน ๆ ละ ๓,๐๐๐ บาท)	๖,๐๐๐	บาท
รวมเป็นเงิน	๗๐,๒๐๐.๐๐	บาท

รวมทั้งสิ้นจำนวน ๒ ครั้ง/ปี ๑๔๐,๔๐๐.๐๐บาท

**กิจกรรมที่ ๒ ประชาสัมพันธ์เพื่อเพิ่มช่องทางการตลาดลำไยและผลไม้อื่น และ
เจรจาเชื่อมโยงเครือข่ายการผลิตและการตลาดสินค้าสหกรณ์และสถาบันเกษตรกร
๒ ครั้ง**

รายละเอียดงบประมาณ ดังนี้

ค่าเบี้ยเลี้ยงสำหรับข้าราชการและผู้แทนสหกรณ์ (๓๐คนๆละ๔ วันๆ ละ ๒๔๐บาท)	๒๘,๘๐๐	บาท
ค่าจ้างเหมายานพาหนะ(รถตู้) (๓ คันๆละ๕ วัน ๆ ละ ๓,๐๐๐ บาท รวมน้ำมัน เชื้อเพลิง)	๔๕,๐๐๐	บาท
ค่าที่พักข้าราชการและผู้แทนสหกรณ์ (๓ คืน ๆ ละ ๑๕ ห้อง ๆ ละ ๑,๕๐๐ บาท)	๖๗,๕๐๐	บาท
ค่าจ้างเหมาจัดตกแต่งสถานที่	๓,๐๐๐	บาท
ค่าวัสดุสำหรับประชาสัมพันธ์ (ลำไยสด/ลำไยอบแห้ง/ผลไม้อื่น)	๑๐,๐๐๐	บาท
รวมเป็นเงิน	๑๕๔,๓๐๐	บาท

รวมทั้งสิ้นจำนวน ๒ ครั้ง/ปี ๓๐๘,๖๐๐.๐๐บาท

การจัดทำแบบสรุปโครงการแบบย่อ (Project Brief) ของทุกโครงการภายใต้งบประมาณของจังหวัด

ประเด็นการพัฒนาที่ 3 เมืองแห่งเกษตรสุขภาพ และเกษตรนวัตกรรมสร้างสรรค์

หัวข้อ	รายละเอียด
๑. ชื่อโครงการ	โครงการยกระดับสินค้าเกษตรปลอดภัย และผลิตภัณฑ์แปรรูปจากผลผลิตทางการเกษตร จังหวัดลำพูน (Local to Global)
๒. ชื่อแผนงาน	พัฒนาการผลิตตามระบบเกษตรกรรมยั่งยืน เชื่อมโยงสู่อุตสาหกรรมแปรรูปมูลค่าสูง
๓. แนวทางการพัฒนา	เกษตรอัตลักษณ์พื้นถิ่น/เกษตรมูลค่าสูง/Lamphun Food Valley
๔. ความสำคัญของโครงการ หลักการและเหตุผล	<p>จังหวัดลำพูนเป็นเมืองเกษตรกรรมที่เป็นแหล่งผลิตสินค้าเกษตรที่สำคัญ เช่น ลำไย กระเทียม หอมแดง และประชาชนโดยส่วนใหญ่ประกอบอาชีพเกษตรกร จังหวัดลำพูน จึงเล็งเห็นความสำคัญของการพัฒนาสินค้าเกษตรปลอดภัย /สินค้าเกษตรอินทรีย์ และได้กำหนดประเด็นยุทธศาสตร์ของจังหวัด : เมืองเกษตรสีเขียว (Green Agriculture) โดยมีเป้าหมายคือทำให้ความสำคัญในการเพาะปลูกสินค้าเกษตรปลอดภัยอย่างเป็นระบบ รวมทั้งการพัฒนาสมรรถนะเกษตรกรให้ก้าวไปสู่เกษตรกรปราดเปรี๊อง (Smart Farmers) การรวมกลุ่มการผลิตในรูปแบบเกษตรแปลงใหญ่ ประกอบกับปัจจุบัน กระแสการบริโภคสินค้าเกษตรปลอดภัย/เกษตรอินทรีย์ เป็นที่นิยมมากขึ้น ผู้ผลิต/ผู้ประกอบการจะต้องมีการปรับตัวและตอบสนองความต้องการของผู้บริโภคมากขึ้น จึงจะสามารถทำให้ผู้บริโภคยอมรับ และทำให้สินค้าจำหน่ายได้ในตลาดที่กว้างขึ้น แต่ในปัจจุบันผู้ผลิต/ผู้ประกอบการ ยังไม่ให้ความสำคัญกับการปรับเปลี่ยนรูปแบบการผลิตสินค้าให้เป็นสินค้าปลอดภัย สินค้าอินทรีย์ เนื่องจากมีข้อจำกัดหลายประการ อาทิเช่น ความยุ่งยากในการผลิตสินค้า และค่าใช้จ่ายในการขอรับรองมาตรฐาน รวมถึงการแปรรูปสินค้าเกษตร ดังนั้น จึงต้องมีการส่งเสริมการผลิต การสร้างความเข้าใจด้านการผลิตสินค้าที่ถูกต้อง และรับรู้ถึงประโยชน์ของการผลิตสินค้าปลอดภัย/อินทรีย์ รวมถึงการหาช่องทางการตลาด การขยายการตลาด และการส่งเสริมให้เกษตรกร/ผู้ประกอบการสามารถจำหน่ายผ่านช่องทางออนไลน์ได้มากขึ้น ก็จะช่วยให้เกิดมูลค่าทางเศรษฐกิจและการขยายมูลค่าการตลาด (ขยายฐานผู้บริโภค) ให้เพิ่มมากยิ่งขึ้น นอกจากนี้จะเป็นการกระตุ้นเศรษฐกิจในระดับชุมชนแล้วยังจูงใจให้ผู้ประกอบการเกิดการแข่งขันในการพัฒนาสินค้าให้มีมูลค่าเพิ่มยิ่งขึ้นอีกด้วย</p> <p>จากสถานการณ์การระบาดของโรคติดเชื้อโคโรนา ๒๐๑๙ หรือโควิด-๑๙ ที่เกิดขึ้นทั่วโลก ทำให้รัฐบาลของหลายประเทศต้องบังคับใช้มาตรการต่าง ๆ เพื่อควบคุมไม่ให้โรคแพร่กระจายและลดจำนวนผู้ติดเชื้อรายใหม่ มาตรการเหล่านี้เอง นอกจากควบคุมเชื้อโรคแล้ว ยังส่งผลให้กิจกรรมทางเศรษฐกิจชะงักเนื่องจากประชาชนไม่สามารถดำเนินชีวิตได้ตามปกติ สร้างผลกระทบเป็นวงกว้างรวมถึงการท่องเที่ยวทุกตลาด ไม่ว่าจะเป็น inbound (ชาวต่างชาติเข้ามาเที่ยวเมืองไทย) outbound (ชาว</p>

หัวข้อ	รายละเอียด
	ไทยเดินทางออกไปต่างประเทศ) และการท่องเที่ยวภายในประเทศ การค้าบนระบบออนไลน์จึงกลายเป็นพรมแดนใหม่ทางการค้าที่เปิดโอกาสให้ผู้ประกอบการขนาดกลางและขนาดเล็กสามารถเข้าถึงพื้นที่ตลาดที่ติดต่อตรงไปสู่ผู้บริโภคปลายทางได้โดยตรง ไม่ว่าจะเป็นการค้าแบบ B๒C หรือ C๒C อันเป็นช่องทางที่มีต้นทุนต่ำกว่าช่องทางการตลาดแบบดั้งเดิม พรมแดนใหม่ทางการค้าผ่านระบบออนไลน์ดังกล่าวไม่เพียงแต่ทำให้ผู้ประกอบการขนาดกลางและขนาดเล็กสามารถเพิ่มช่องทางการกระจายสินค้าสำหรับตลาดในประเทศเท่านั้น แต่ยังรวมถึงการขยายไปสู่ตลาดต่างประเทศใหม่ๆ อาทิ ประเทศจีน ซึ่งเป็นตลาดขนาดใหญ่ที่เป็นโอกาสสำหรับสินค้าคุณภาพจากประเทศไทย
๕. วัตถุประสงค์ของโครงการ	<p>๓.๑ เพื่อสร้างโอกาสและเชื่อมโยงตลาดสินค้าเกษตรปลอดภัย และผลิตภัณฑ์แปรรูปจากผลผลิตทางการเกษตรจังหวัดลำพูน ออกสู่ผู้บริโภคทั้งในจังหวัด ต่างจังหวัด และต่างประเทศ</p> <p>๓.๒ เพื่อสร้างขีดความสามารถในการแข่งขัน ของเกษตรกร/กลุ่มเกษตรกร Young Smart Farmer ให้เกิดการเรียนรู้และพัฒนาตนเองในการบริหารจัดการ และประกอบธุรกิจการค้า สามารถแข่งขันได้ภายใต้ระบบการค้าเสรี</p> <p>๓.๓ เพื่อประชาสัมพันธ์สินค้าเกษตรปลอดภัย และผลิตภัณฑ์แปรรูปจากผลผลิตทางการเกษตรจังหวัดลำพูน ให้เป็นที่รู้จักอย่างแพร่หลาย พร้อมทั้งกระตุ้นให้เกิดการบริโภคให้มากยิ่งขึ้น</p>
๖. ตัวชี้วัดและค่าเป้าหมาย	<p>๑. มูลค่าการซื้อขายและการเจรจาจับคู่ธุรกิจ ไม่น้อยกว่า ๒๐ ล้านบาท</p> <p>๒. มีการพัฒนาช่องทางการตลาดเพิ่มขึ้น ไม่น้อยกว่า ๑๐ ช่องทาง</p> <p>๓. สนับสนุนตัวชี้วัดอัตราการขยายตัวภาคเกษตรเพิ่มขึ้น ร้อยละ ๒</p>
๗. พื้นที่เป้าหมาย	<p>๑. ในพื้นที่จังหวัดลำพูน</p> <p>๒. กรุงเทพมหานคร/จังหวัดในปริมณฑล / จังหวัดในภูมิภาคต่างๆ</p>
๘. กิจกรรมหลัก	
๘.๑ กิจกรรมหลักที่ ๑ งบประมาณ ผู้รับผิดชอบ หน่วยงานที่เกี่ยวข้อง	กิจกรรมสร้างนักการค้าออนไลน์มืออาชีพ (Smart Trader Online) โดยการฝึกอบรมเชิงปฏิบัติการด้านการค้าออนไลน์ ให้กับ Smart Trader Online เพื่อให้สามารถจำหน่ายสินค้าเกษตรปลอดภัย/เกษตรอินทรีย์ และผลิตภัณฑ์แปรรูปจากผลผลิตทางการเกษตรจังหวัดลำพูน เข้าสู่การค้าออนไลน์บนแพลตฟอร์มที่มีชื่อเสียงและเป็นที่รู้จัก ๒,๐๐๐,๐๐๐ บาท สำนักงานพาณิชย์จังหวัดลำพูน -
๘.๒ กิจกรรมหลักที่ ๒	กิจกรรมส่งเสริมการตลาดและประชาสัมพันธ์สินค้าเกษตรปลอดภัย/เกษตรอินทรีย์ และผลิตภัณฑ์แปรรูปจากผลผลิตทางการเกษตรจังหวัดลำพูน

หัวข้อ	รายละเอียด
<p>งบประมาณ ผู้รับผิดชอบ หน่วยงานที่เกี่ยวข้อง</p>	<p>ดำเนินการจ้างเหมาจัดทำสื่อประชาสัมพันธ์เชิงรุก ดังนี้</p> <ul style="list-style-type: none"> - จัดทำ Catalog ในรูปแบบเอกสารและสื่ออิเล็กทรอนิกส์ - จัดทำสื่อประชาสัมพันธ์ผ่านโซเชียลมีเดีย (Social Media) - ทำสื่อ Video โดยมียูทูบเบอร์/นักรีวิวในประเทศ เป็นผู้ดำเนินรายการ เพื่อประชาสัมพันธ์ในช่อง YouTube , TikTok , webpage ต่าง ๆ เป็นต้น - ทำสื่อ Video โดยมี Influencer หรือ KOL (Key Opinion Leader) ที่มีผู้ติดตามเป็นจำนวนมากในต่างประเทศ (จีน และอื่นๆ อีก ๑ ประเทศ) เป็นผู้ดำเนินรายการ เพื่อประชาสัมพันธ์ในช่อง YouTube , TikTok , webpage ต่าง ๆ และแพลตฟอร์มชั้นนำในประเทศนั้นๆ เป็นต้น <p>๔,๐๐๐,๐๐๐ บาท สำนักงานพาณิชย์จังหวัดลำพูน -</p>
<p>๘.๓ กิจกรรมหลักที่ ๓</p> <p>งบประมาณ ผู้รับผิดชอบ หน่วยงานที่เกี่ยวข้อง</p>	<p>กิจกรรมการเข้าร่วมงานแสดงและจำหน่ายสินค้าระดับประเทศ/ระดับนานาชาติ</p> <ul style="list-style-type: none"> - นำผู้ประกอบการเข้าร่วมงานแสดงและจำหน่ายสินค้าระดับประเทศ/นานาชาติ เช่น งาน Thaifex / งานมหกรรมสินค้าออร์แกนิก Organic & Natural Expo /งานที่จัดโดยกรมส่งเสริมการค้าระหว่างประเทศ เป็นต้น <p>๖,๐๐๐,๐๐๐ บาท สำนักงานพาณิชย์จังหวัดลำพูน -</p>
<p>๘.๔ กิจกรรมหลักที่ ๔</p> <p>งบประมาณ ผู้รับผิดชอบ หน่วยงานที่เกี่ยวข้อง</p>	<p>กิจกรรมจัดงานแสดงสินค้าและจำหน่ายสินค้า และการเจรจาการค้าทั้งในรูปแบบออฟไลน์และออนไลน์</p> <ul style="list-style-type: none"> - สร้างความสามารถในการแข่งขันทางการค้าให้กับสินค้าเกษตรปลอดภัย และผลิตภัณฑ์แปรรูปจากผลผลิตทางการเกษตร โดยจ้างเหมาจัดงานแสดงสินค้าและจำหน่ายสินค้าในภูมิภาคต่างๆ/กรุงเทพฯ/ปริมลฑล/จังหวัดที่มีศักยภาพ พร้อมเจรจาการค้าทั้งแบบออนไลน์และออฟไลน์ <p>๙,๐๐๐,๐๐๐ บาท สำนักงานพาณิชย์จังหวัดลำพูน -</p>
<p>๙. หน่วยงานดำเนินงาน</p>	<p>สำนักงานพาณิชย์จังหวัดลำพูน ผู้รับผิดชอบ นางนิตดา หมั่นอนันต์ ตำแหน่ง พาณิชย์จังหวัดลำพูน โทรศัพท์ ๐๘๑-๙๙๒๐-๖๓๕</p>
<p>๑๐. ระยะเวลาในการดำเนินงาน</p>	<p>ปีงบประมาณ ๒๕๖๖ – ๗๐</p>
<p>๑๑. งบประมาณ</p>	<p>ปีงบประมาณ พ.ศ. ๒๕๖๖ งบประมาณ ๔,๕๒๐,๐๐๐ บาท ปีงบประมาณ พ.ศ. ๒๕๖๖ งบประมาณ ๔,๔๘๐,๐๐๐ บาท ปีงบประมาณ พ.ศ. ๒๕๖๖ งบประมาณ ๔,๐๐๐,๐๐๐ บาท</p>

หัวข้อ	รายละเอียด
	<p>ปีงบประมาณ พ.ศ. ๒๕๖๖ งบประมาณ ๔,๐๐๐,๐๐๐ บาท</p> <p>ปีงบประมาณ พ.ศ. ๒๕๖๖ งบประมาณ ๔,๐๐๐,๐๐๐ บาท</p> <p>งบประมาณรวมทั้งสิ้น ๒๑,๐๐๐,๐๐๐ บาท</p>
<p>๑๒. ผลผลิต (Output)</p>	<p>๑) เกษตรกร/กลุ่มเกษตรกร Young Smart Farmer ได้รับการพัฒนาทักษะและองค์ความรู้ด้านพาณิชย์อิเล็กทรอนิกส์ (E-Commerce) ในการทำตลาดออนไลน์</p> <p>๒) เกษตรกร/กลุ่มเกษตรกร Young Smart Farmer มีศักยภาพสามารถแข่งขันได้ และมีช่องทางการตลาดเพิ่มขึ้น</p> <p>๓) เกษตรกร/กลุ่มเกษตรกร Young Smart Farmer มีรายได้ที่เพิ่มขึ้นจากการเพิ่มช่องทางการตลาด</p>
<p>๑๓. ผลที่คาดว่าจะได้รับ (Outcome)</p>	<p>๑. เกษตรกร/กลุ่มเกษตรกร Young Smart Farmer จังหวัดลำพูน มีทักษะ ความรู้ความสามารถ ในการแข่งขันในระดับประเทศ และต่างประเทศ</p> <p>๒. เกิดการเชื่อมโยงการผลิต การตลาดสินค้าเกษตรปลอดภัย/เกษตรอินทรีย์ และผลิตภัณฑ์แปรรูปจากผลผลิตทางการเกษตรจังหวัดลำพูน</p> <p>๓ . เกษตรกร/กลุ่มเกษตรกร Young Smart Farmer จังหวัดลำพูน มีความมั่นคงในอาชีพ และมีรายได้เพิ่มขึ้น</p> <p>๔. ป้องกันแก้ไขปัญหาราคาสินค้าเกษตรตกต่ำ</p>

**แบบฟอร์มโครงการแบบย่อ (Project Brief) ของโครงการสำคัญภายใต้งบประมาณของจังหวัด
ประเด็นการพัฒนาที่ ๓ เมืองแห่งเกษตรสุขภาพ และเกษตรนวัตกรรมสร้างสรรค์**

หัวข้อ	รายละเอียด
๑. ชื่อโครงการสำคัญ	ลดต้นทุนการผลิตสินค้าเกษตรด้วยพลังงานทดแทน
๒. ชื่อแผนงาน	พัฒนาการผลิตตามระบบเกษตรกรรมยั่งยืน เชื่อมโยงอุตสาหกรรมแปรรูปมูลค่าสูง
๓. แนวทางการพัฒนา	เกษตรอัตลักษณ์พื้นถิ่น /เกษตรมูลค่าสูง /Lamphun Food Valley
๔. หลักการและเหตุผล	<p>แผนแม่บทภายใต้ยุทธศาสตร์ชาติกำหนดให้การพัฒนาการเกษตรเป็น ๑ ใน ๒๓ ประเด็นหลักที่ต้องเร่งพัฒนาแผนการปฏิรูปประเทศด้านเศรษฐกิจ ซึ่งให้ความสำคัญกับการยกระดับการผลิตให้เข้าสู่คุณภาพมาตรฐานความปลอดภัย การใช้ประโยชน์จากความโดดเด่นและเอกลักษณ์ของสินค้าเกษตร รวมถึงความหลากหลายทางชีวภาพในแต่ละพื้นที่ การพัฒนาสินค้าเกษตรและการแปรรูปสินค้าเกษตร เพื่อสร้างมูลค่าและคุณค่าให้กับสินค้าเกษตร โดยในประเด็นการพัฒนาแผนย่อยที่ ๒ แผนย่อยเกษตรปลอดภัย มีแนวทางในการพัฒนาด้านการส่งเสริมการผลิตในระบบเกษตรกรรมยั่งยืน</p> <p>การแปรรูปผลิตภัณฑ์ทางการเกษตรด้วยความร้อน เช่น ตู้อบแห้งเชื้อเพลิงแก๊สหุงต้ม ฟืน หรือไฟฟ้ามีการใช้พลังงานสูง หากสามารถนำแสงอาทิตย์มาใช้ในการตากแห้งเพื่อลดชั่วโมงการใช้เชื้อเพลิงประเภทอื่น จะทำให้อัตราต้นทุนการผลิต นอกจากนี้การตากจากแสงอาทิตย์โดยตรงมีโอกาสปนเปื้อนสิ่งแปลกปลอม ทำให้สินค้าไม่สามารถขอรับการรับรองมาตรฐานผลิตภัณฑ์ได้ หากมีการใช้ตู้อบแห้งพลังงานแสงอาทิตย์จะทำให้ลดระยะเวลาในการตาก ลดเชื้อเพลิง ลดต้นทุนในการผลิตและเพิ่มคุณภาพผลิตภัณฑ์ สร้างมูลค่าเพิ่มให้สินค้า</p>
๕. วัตถุประสงค์ของโครงการ	๑. ลดเวลาดตากผลิตภัณฑ์ ๒. เพิ่มคุณภาพผลิตภัณฑ์
๖. ตัวชี้วัดและค่าเป้าหมาย	๑. ลดระยะเวลาตากลง ร้อยละ ๓๐ ๒. ปริมาณผลิตภัณฑ์ที่มีคุณภาพเพิ่มขึ้น ร้อยละ ๗๐ ๓. อัตราการขยายตัวภาคเกษตรเพิ่มขึ้น ร้อยละ ๒
๗. พื้นที่เป้าหมาย	ปี ๒๕๖๖ กลุ่มวิสาหกิจชุมชนในจังหวัดลำพูน ๑๐ กลุ่ม ปี ๒๕๖๗ กลุ่มวิสาหกิจชุมชนในจังหวัดลำพูน ๘ กลุ่ม ปี ๒๕๖๘ กลุ่มวิสาหกิจชุมชนในจังหวัดลำพูน ๘ กลุ่ม ปี ๒๕๖๙ กลุ่มวิสาหกิจชุมชนในจังหวัดลำพูน ๘ กลุ่ม ปี ๒๕๗๐ กลุ่มวิสาหกิจชุมชนในจังหวัดลำพูน ๘ กลุ่ม
๘. กิจกรรมหลัก	
๘.๑ กิจกรรมย่อยที่ ๑ งบประมาณ ผู้รับผิดชอบ หน่วยงานที่เกี่ยวข้อง	สนับสนุนตู้อบแห้งพลังงานแสงอาทิตย์ ขนาด ๒ x ๒ x ๑.๕ ม. และระบบอบแห้งพลังงานแสงอาทิตย์ ขนาด ๓ x ๔ ม. ปี ๒๕๖๖ - ๒๕๗๐ เป็นเงิน ๑,๔๒๒,๐๐๐ ๒๕๖๖ : ๒๘๖,๐๐๐ บาท ๒๕๖๗ : ๒๘๔,๐๐๐ บาท ๒๕๖๘ : ๒๘๔,๐๐๐ บาท ๒๕๖๙ : ๒๘๔,๐๐๐ บาท ๒๕๗๐ : ๒๘๔,๐๐๐ บาท สำนักงานพลังงานจังหวัดลำพูน องค์การปกครองส่วนท้องถิ่นในจังหวัดลำพูน

หัวข้อ	รายละเอียด
๘.๒ กิจกรรมย่อยที่ ๒ งบประมาณ ผู้รับผิดชอบ หน่วยงานที่เกี่ยวข้อง	จัดอบรมการใช้งาน การบำรุงรักษาและการพัฒนาผลิตภัณฑ์ ๑ วัน ปี ๒๕๖๖ - ๒๕๗๐ เป็นเงิน ๑๙,๖๒๐ บ. ๒๕๖๖ : ๔,๕๐๐ บาท ๒๕๖๗ : ๓,๗๘๐ บาท ๒๕๖๘ : ๓,๗๘๐ บาท ๒๕๖๙ : ๓,๗๘๐ บาท ๒๕๗๐ : ๓,๗๘๐ บาท สำนักงานพลังงานจังหวัดลำพูน สำนักงานพลังงานจังหวัดลำพูน
๘.๓ กิจกรรมย่อยที่ ๓ งบประมาณ ผู้รับผิดชอบ หน่วยงานที่เกี่ยวข้อง	ติดตามผลการใช้งาน คุณภาพการผลิต มูลค่าสินค้า รายได้จากการจำหน่าย ผลิตภัณฑ์ ปี ๒๕๖๖ - ๒๕๗๐ เป็นเงิน ๑๐๐,๐๐๐ บาท (๒๐,๐๐๐ บ./ปี) สำนักงานพลังงานจังหวัดลำพูน สำนักงานพลังงานจังหวัดลำพูน
๙. หน่วยงานดำเนินการ	สำนักงานพลังงานจังหวัดลำพูน
๑๐. ระยะเวลาในการดำเนินโครงการ	ปีงบประมาณ ๒๕๖๖ - ๒๕๗๐
๑๑. งบประมาณ	๑,๕๔๑,๖๒๐ บาท
๑๒. ผลผลิต (output)	๑. กระบวนการผลิตใช้เวลาลดลง ๒. เพิ่มปริมาณสินค้าที่มีคุณภาพ
๑๓. ผลลัพธ์จากการดำเนินโครงการ (Outcome)	๑. เพิ่มอัตราการขยายตัวภาคเกษตร ๒. เพิ่มการผลิตวัตถุดิบทางการเกษตรเพื่อนำมาแปรรูป ๓. เพิ่มรายได้จากการจำหน่ายผลิตภัณฑ์ที่มีกำลังการผลิตสูง มีคุณภาพสูงขึ้น ๔. เพิ่มประเภทสินค้าใหม่

แบบฟอร์มโครงการแบบย่อ (Project Brief) ของโครงการสำคัญภายใต้งบประมาณของจังหวัด

ประเด็นการพัฒนาที่ ๓ เมืองแห่งเกษตรสุขภาพ และนวัตกรรมสร้างสรรค์

หัวข้อ	รายละเอียด
๑. ชื่อโครงการสำคัญ	การตรวจรับรองแหล่งผลิต GAP พืชเพื่อการส่งออกจังหวัดลำพูน
๒. ชื่อแผนงาน	พัฒนาการผลิตตามระบบเกษตรกรรมยั่งยืน เชื่อมโยงสู่อุตสาหกรรมแปรรูปมูลค่าสูง
๓. แนวทางการพัฒนา	เกษตรอัตลักษณ์พื้นถิ่น /เกษตรมูลค่าสูง /Lamphun Food Valley
๔. หลักการและเหตุผล	<p>ในพื้นที่ภาคเหนือตอนบนของประเทศไทย เป็นแหล่งปลูกไม้ผลเขตร้อนหลายชนิด โดยไม้ผลที่มีการเพาะปลูกมากที่สุด คือ ลำไย โดยเฉพาะในพื้นที่จังหวัดลำพูน ที่มีพื้นที่เพาะปลูกลำไยถึง ๓๕๑,๑๖๗ ไร่ โดยเป็นเนื้อที่ให้ผลผลิต ๓๒๕,๙๗๒ ไร่ จำนวนเกษตรกร ๕๔,๐๘๒ ราย คาดการณ์ปริมาณผลผลิตรวม ๓๓๕,๙๔๘ ตัน ซึ่งสามารถแบ่งได้เป็น ผลผลิตลำไยในฤดู ซึ่งเก็บเกี่ยวผลผลิตประมาณช่วงปลายเดือน มิ.ย.-ก.ย. และออกมากช่วงเดือน ก.ค.-ส.ค. และผลผลิตลำไยนอกฤดู ซึ่งจะเก็บเกี่ยวผลผลิตประมาณช่วงเดือน ม.ค.-พ.ค. และช่วงเดือน ต.ค.-ธ.ค. โดยมีตลาดส่งออกที่สำคัญ ได้แก่ สาธารณรัฐประชาชนจีน</p> <p>ปัจจุบันสาธารณรัฐประชาชนจีนอนุญาตให้นำเข้าผลไม้ ๒๒ ชนิดจากประเทศไทย โดยมีเงื่อนไข คือ ต้องเป็นผลไม้จากสวนและโรงคัดบรรจุที่ได้รับการรับรองมาตรฐานจากกรมวิชาการเกษตร และมีการแจ้งทะเบียนสวนและโรงคัดบรรจุที่ผ่านการรับรองไปยังสาธารณรัฐประชาชนจีนก่อน ทั้งนี้ประเทศไทยได้มีการแลกเปลี่ยนทะเบียนสวนผลไม้ไปแล้ว ๙ ชนิด ได้แก่ ทูเรียน ลำไย มังคุด มะม่วง ลิ้นจี่ ขนุน กัลยง มะพร้าวอ่อน และสับปะรด และจะมีการแลกเปลี่ยนทะเบียนสวนผลไม้เพิ่มเติมอีก ๔ ชนิด ได้แก่ เงาะ มะขาม เสาวรส และส้มโอ</p> <p>สำนักวิจัยและพัฒนาการเกษตร เขตที่ ๑ ในฐานะหน่วยงานของกรมวิชาการเกษตรที่กำกับดูแลการตรวจรับรองแหล่งผลิตตามมาตรฐานการปฏิบัติทางการเกษตรที่ดีสำหรับพืชอาหาร หรือ GAP พืช ได้ดำเนินการตรวจรับรองแหล่งผลิต GAP พืชลำไยในพื้นที่จังหวัดลำพูนไปแล้วทั้งสิ้น ๑๐,๒๓๘ แปลง ๗,๔๔๐ ราย ๔๙,๖๐๘ ไร่ คิดเป็นร้อยละ ๑๕ ของพื้นที่ให้ผลผลิต ทั้งนี้จึงมีความจำเป็นต้องส่งเสริมและสนับสนุนให้เกษตรกรผู้ปลูกลำไยเข้าสู่ระบบการจัดการคุณภาพตามมาตรฐาน GAP ซึ่งเป็นข้อกำหนดที่สาธารณรัฐประชาชนจีนให้การยอมรับ และสามารถรับประกันคุณภาพสินค้าเกษตรของไทยว่ามีการผลิตภายใต้กระบวนการควบคุมคุณภาพ มีความปลอดภัยต่อผู้บริโภค (Health Certificate) และปลอดภัยและแมลงศัตรูพืช (Phytosanitary Certificate) สอดคล้องกับความต้องการของผู้บริโภคและมาตรการการนำเข้าของสาธารณรัฐประชาชนจีน</p>

๕. วัตถุประสงค์ของโครงการ	เพื่อตรวจรับรองมาตรฐานการปฏิบัติทางการเกษตรที่ดีสำหรับพืชอาหาร (GAP พืช) ให้แก่เกษตรกร
๖. ตัวชี้วัดและค่าเป้าหมาย	อัตราการขยายตัวภาคเกษตร ร้อยละ ๓
๗. พื้นที่เป้าหมาย	พื้นที่ ๘ อำเภอ ได้แก่ อำเภอบ้านโฮ่ง อำเภอเวียงหนองล่อง อำเภอเมืองลำพูน อำเภอป่าซาง อำเภอลี้ อำเภอแม่ทา อำเภอทุ่งหัวช้าง และอำเภอบ้านธิ จังหวัดลำพูน
๘. กิจกรรมหลัก	การตรวจรับรองแหล่งผลิต GAP พืชเพื่อการส่งออก จังหวัดลำพูน
๘.๑ กิจกรรมหลักที่ ๑.๑	<p>การอบรมให้ความรู้เกี่ยวกับการปฏิบัติทางการเกษตรที่ดีสำหรับพืชอาหาร (GAP) พืช</p> <p>ขั้นตอนดำเนินงาน</p> <p>๑. คัดเลือกพื้นที่ ที่เป็นแหล่งการผลิตพืช ประชุมเกษตรกร หน่วยงานในพื้นที่เพื่อชี้แจงและทำความเข้าใจโครงการ</p> <p>๒. จัดอบรมเกษตรกรในพื้นที่ เกี่ยวกับการปฏิบัติทางการเกษตรที่ดีสำหรับพืชอาหาร (GAP) พืช</p>
<p>งบประมาณ ผู้รับผิดชอบ หน่วยงานที่เกี่ยวข้อง</p>	<p>โดยแบ่งการอบรมตามหมู่บ้านที่ตั้งของเกษตรกร จำนวน ๑,๐๐๐ รายต่อปี</p> <p>๓. รับคำขอการขอรับรองมาตรฐานการปฏิบัติทางการเกษตรที่ดีสำหรับพืชอาหาร (GAP) พืช</p> <p>จำนวน ๑,๐๘๖,๘๒๐ บาท</p> <p>สำนักวิจัยและพัฒนาการเกษตรเขตที่ ๑ กรมวิชาการเกษตร</p> <p>เกษตรและสหกรณ์จังหวัดลำพูน สำนักงานเกษตรจังหวัดลำพูน</p>
๘.๒ กิจกรรมหลักที่ ๑.๒	<p>การตรวจรับรองมาตรฐานการปฏิบัติทางการเกษตรที่ดีสำหรับพืชอาหาร (GAP พืช) ในพืชส่งออก ได้แก่ มะม่วง ลำไย และพืชชนิดอื่น</p> <p>ขั้นตอนดำเนินงาน</p> <p>๑. ตรวจสอบคำขอการขอรับรองมาตรฐานการปฏิบัติทางการเกษตรที่ดีสำหรับพืชอาหาร (GAP พืช) ของเกษตรกร</p> <p>๒. ทำการนัดหมายเกษตรกรเพื่อเข้าตรวจรับรอง</p> <p>๓. ตรวจรับรองแหล่งผลิตพืชตามมาตรฐานการปฏิบัติทางการเกษตรที่ดีสำหรับพืชอาหาร (GAP พืช)</p> <p>๔. เก็บตัวอย่างเพื่อวิเคราะห์สารพิษตกค้าง</p> <p>๕. จัดทำรายงานการตรวจรับรอง</p> <p>๖. เสนอรับรองแหล่งผลิตต่อคณะกรรมการรับรองมาตรฐานการผลิตพืช สวพ.๑</p> <p>๗. จัดทำใบรับรองและจัดส่งให้แก่เกษตรกร</p> <p>จำนวน ๑,๓๗๕,๐๕๐ บาท</p> <p>สำนักวิจัยและพัฒนาการเกษตร เขตที่ ๑</p> <p>เกษตรและสหกรณ์จังหวัดลำพูน สำนักงานเกษตรจังหวัดลำพูน</p>
๙. หน่วยงานดำเนินการ	สำนักวิจัยและพัฒนาการเกษตรเขตที่ ๑ กรมวิชาการเกษตร

๑๐. ระยะเวลาในการดำเนินโครงการ	ระยะเวลา ๑ ปีเริ่มตั้งแต่ ๑ ตุลาคม ๒๕๖๕ - ๓๐ กันยายน ๒๕๖๖
๑๑. งบประมาณ	จำนวนเงิน ๒,๔๖๑,๘๗๐ บาท (สองล้านสี่แสนหกหมื่นหนึ่งพันแปดร้อยเจ็ดสิบบาทถ้วน)
๑๒. ผลผลิต (Output)	จำนวนเกษตรกรที่ได้รับการรับรองมาตรฐานการปฏิบัติทางการเกษตรที่ดีสำหรับพืชอาหาร (GAP) พืช
๑๓. ผลลัพธ์จากการดำเนินโครงการ (Outcome)	เกษตรกรสามารถปฏิบัติตามระบบการปฏิบัติทางการเกษตรที่ดีสำหรับพืชอาหาร (GAP) พืช โดยสามารถผลิตผลผลิตที่มีคุณภาพ ได้มาตรฐานและสามารถส่งออกได้โดยใช้ใบรับรองมาตรฐานประกอบการจำหน่าย

แบบฟอร์มโครงการแบบย่อ (Project Brief) ของโครงการสำคัญภายใต้งบประมาณของจังหวัด

ประเด็นการพัฒนาที่ ๓ เมืองแห่งเกษตรนวัตกรรมสร้างสรรค์

หัวข้อ	รายละเอียด
๑. ชื่อโครงการสำคัญ	การตรวจรับรองแหล่งผลิต GAP พืชเพื่อการส่งออกจังหวัดลำพูน
๒. ชื่อแผนงาน	พัฒนาการผลิตตามระบบเกษตรกรรมยั่งยืน เชื่อมโยงสู่อุตสาหกรรมแปรรูปมูลค่าสูง
๓. แนวทางการพัฒนา	เกษตรอัตลักษณ์พื้นถิ่น /เกษตรมูลค่าสูง /Lamphun Food Valley
๔. หลักการและเหตุผล	<p>ในพื้นที่ภาคเหนือตอนบนของประเทศไทย เป็นแหล่งปลูกไม้ผลเขตร้อนหลายชนิด โดยไม้ผลที่มีการเพาะปลูกมากที่สุด คือ ลำไย โดยเฉพาะในพื้นที่จังหวัดลำพูน ที่มีพื้นที่เพาะปลูกลำไยถึง ๓๕๑,๑๖๗ ไร่ โดยเป็นเนื้อที่ให้ผลผลิต ๓๒๕,๙๗๒ ไร่ จำนวนเกษตรกร ๕๔,๐๘๒ ราย คาดการณ์ปริมาณผลผลิตรวม ๓๓๕,๙๔๘ ตัน ซึ่งสามารถแบ่งได้เป็น ผลผลิตลำไยในฤดู ซึ่งเก็บเกี่ยวผลผลิตประมาณช่วงปลายเดือน มิ.ย.-ก.ย. และออกมากช่วงเดือน ก.ค.-ส.ค. และผลผลิตลำไยนอกฤดู ซึ่งจะเก็บเกี่ยวผลผลิตประมาณช่วงเดือน ม.ค.-พ.ค. และช่วงเดือน ต.ค.-ธ.ค. โดยมีตลาดส่งออกที่สำคัญ ได้แก่ สาธารณรัฐประชาชนจีน</p> <p>ปัจจุบันสาธารณรัฐประชาชนจีนอนุญาตให้นำเข้าผลไม้ ๒๒ ชนิดจากประเทศไทย โดยมีเงื่อนไข คือ ต้องเป็นผลไม้จากสวนและโรงคัดบรรจุที่ได้รับการรับรองมาตรฐานจากกรมวิชาการเกษตร และมีการแจ้งทะเบียนสวนและโรงคัดบรรจุที่ผ่านการรับรองไปยังสาธารณรัฐประชาชนจีนก่อน ทั้งนี้ประเทศไทยได้มีการแลกเปลี่ยนทะเบียนสวนผลไม้ไปแล้ว ๙ ชนิด ได้แก่ ทูเรียน ลำไย มังคุด มะม่วง ลิ้นจี่ ขนุน กัลยง มะพร้าวอ่อน และสับปะรด และจะมีการแลกเปลี่ยนทะเบียนสวนผลไม้เพิ่มเติมอีก ๔ ชนิด ได้แก่ เงาะ มะขาม เสาวรส และส้มโอ</p> <p>สำนักวิจัยและพัฒนาการเกษตร เขตที่ ๑ ในฐานะหน่วยงานของกรมวิชาการเกษตรที่กำกับดูแลการตรวจรับรองแหล่งผลิตตามมาตรฐานการปฏิบัติทางการเกษตรที่ดีสำหรับพืชอาหาร หรือ GAP พืช ได้ดำเนินการตรวจรับรองแหล่งผลิต GAP พืชลำไยในพื้นที่จังหวัดลำพูนไปแล้วทั้งสิ้น ๑๐,๒๓๘ แปลง ๗,๔๔๐ ราย ๔๙,๖๐๘ ไร่ คิดเป็นร้อยละ ๑๕ ของพื้นที่ให้ผลผลิต ทั้งนี้จึงมีความจำเป็นต้องส่งเสริมและสนับสนุนให้เกษตรกรผู้ปลูกลำไยเข้าสู่ระบบการจัดการคุณภาพตามมาตรฐาน GAP ซึ่งเป็นข้อกำหนดที่สาธารณรัฐประชาชนจีนให้การยอมรับ และสามารถรับประกันคุณภาพสินค้าเกษตรของไทยว่ามีการผลิตภายใต้กระบวนการควบคุมคุณภาพ มีความปลอดภัยต่อผู้บริโภค (Health Certificate) และปลอดภัยและแมลงศัตรูพืช (Phytosanitary Certificate) สอดคล้องกับความต้องการของผู้บริโภคและมาตรการการนำเข้าของสาธารณรัฐประชาชนจีน</p>

๕. วัตถุประสงค์ของโครงการ	เพื่อตรวจรับรองมาตรฐานการปฏิบัติทางการเกษตรที่ดีสำหรับพืชอาหาร (GAP พืช) ให้แก่เกษตรกร
๖. ตัวชี้วัดและค่าเป้าหมาย	อัตราการขยายตัวภาคเกษตร ร้อยละ ๓
๗. พื้นที่เป้าหมาย	พื้นที่ ๘ อำเภอ ได้แก่ อำเภอบ้านโฮ่ง อำเภอเวียงหนองล่อง อำเภอเมืองลำพูน อำเภอป่าซาง อำเภอลี้ อำเภอแม่ทา อำเภอทุ่งหัวช้าง และอำเภอบ้านธิ จังหวัดลำพูน
๘. กิจกรรมหลัก	การตรวจรับรองแหล่งผลิต GAP พืชเพื่อการส่งออก จังหวัดลำพูน
๘.๑ กิจกรรมหลักที่ ๑.๑	<p>การอบรมให้ความรู้เกี่ยวกับการปฏิบัติทางการเกษตรที่ดีสำหรับพืชอาหาร (GAP) พืช</p> <p>ขั้นตอนดำเนินงาน</p> <p>๑. คัดเลือกพื้นที่ ที่เป็นแหล่งการผลิตพืช ประชุมเกษตรกร หน่วยงานในพื้นที่เพื่อชี้แจงและทำความเข้าใจโครงการ</p> <p>๒. จัดอบรมเกษตรกรในพื้นที่ เกี่ยวกับการปฏิบัติทางการเกษตรที่ดีสำหรับพืชอาหาร (GAP) พืช</p>
<p>งบประมาณ ผู้รับผิดชอบ หน่วยงานที่เกี่ยวข้อง</p>	<p>โดยแบ่งการอบรมตามหมู่บ้านที่ตั้งของเกษตรกร จำนวน ๑,๐๐๐ รายต่อปี</p> <p>๓. รับคำขอการขอรับรองมาตรฐานการปฏิบัติทางการเกษตรที่ดีสำหรับพืชอาหาร (GAP) พืช</p> <p>จำนวน ๑,๐๘๖,๘๒๐ บาท</p> <p>สำนักวิจัยและพัฒนาการเกษตรเขตที่ ๑ กรมวิชาการเกษตร</p> <p>เกษตรและสหกรณ์จังหวัดลำพูน สำนักงานเกษตรจังหวัดลำพูน</p>
๘.๒ กิจกรรมหลักที่ ๑.๒	<p>การตรวจรับรองมาตรฐานการปฏิบัติทางการเกษตรที่ดีสำหรับพืชอาหาร (GAP พืช) ในพืชส่งออก ได้แก่ มะม่วง ลำไย และพืชชนิดอื่น</p> <p>ขั้นตอนดำเนินงาน</p> <p>๑. ตรวจสอบคำขอการขอรับรองมาตรฐานการปฏิบัติทางการเกษตรที่ดีสำหรับพืชอาหาร (GAP พืช) ของเกษตรกร</p> <p>๒. ทำการนัดหมายเกษตรกรเพื่อเข้าตรวจรับรอง</p> <p>๓. ตรวจรับรองแหล่งผลิตพืชตามมาตรฐานการปฏิบัติทางการเกษตรที่ดีสำหรับพืชอาหาร (GAP พืช)</p> <p>๔. เก็บตัวอย่างเพื่อวิเคราะห์สารพิษตกค้าง</p> <p>๕. จัดทำรายงานการตรวจรับรอง</p> <p>๖. เสนอรับรองแหล่งผลิตต่อคณะกรรมการรับรองมาตรฐานการผลิตพืช สวพ.๑</p> <p>๗. จัดทำใบรับรองและจัดส่งให้แก่เกษตรกร</p> <p>จำนวน ๑,๓๗๕,๐๕๐ บาท</p> <p>สำนักวิจัยและพัฒนาการเกษตร เขตที่ ๑</p> <p>เกษตรและสหกรณ์จังหวัดลำพูน สำนักงานเกษตรจังหวัดลำพูน</p>
๙. หน่วยงานดำเนินการ	สำนักวิจัยและพัฒนาการเกษตรเขตที่ ๑ กรมวิชาการเกษตร

๑๐. ระยะเวลาในการดำเนินโครงการ	ระยะเวลา ๑ ปีเริ่มตั้งแต่ ๑ ตุลาคม ๒๕๖๖ - ๓๐ กันยายน ๒๕๖๗
๑๑. งบประมาณ	จำนวนเงิน ๒,๔๖๑,๘๗๐ บาท (สองล้านสี่แสนหกหมื่นหนึ่งพันแปดร้อยเจ็ดสิบบาทถ้วน)
๑๒. ผลผลิต (Output)	จำนวนเกษตรกรที่ได้รับการรับรองมาตรฐานการปฏิบัติทางการเกษตรที่ดีสำหรับพืชอาหาร (GAP) พืช
๑๓. ผลลัพธ์จากการดำเนินโครงการ (Outcome)	เกษตรกรสามารถปฏิบัติตามระบบการปฏิบัติทางการเกษตรที่ดีสำหรับพืชอาหาร (GAP) พืช โดยสามารถผลิตผลผลิตที่มีคุณภาพ ได้มาตรฐานและสามารถส่งออกได้โดยใช้ใบรับรองมาตรฐานประกอบการจำหน่าย

แบบฟอร์มโครงการแบบย่อ (Project Brief) ของโครงการสำคัญภายใต้งบประมาณของจังหวัด

ประเด็นการพัฒนาที่ ๓ เมืองแห่งเกษตรนวัตกรรมสร้างสรรค์

หัวข้อ	รายละเอียด
๑. ชื่อโครงการสำคัญ	การตรวจรับรองแหล่งผลิต GAP พืชเพื่อการส่งออกจังหวัดลำพูน
๒. ชื่อแผนงาน	พัฒนาการผลิตตามระบบเกษตรกรรมยั่งยืน เชื่อมโยงสู่อุตสาหกรรมแปรรูปมูลค่าสูง
๓. แนวทางการพัฒนา	เกษตรอัตลักษณ์พื้นถิ่น /เกษตรมูลค่าสูง /Lamphun Food Valley
๔. หลักการและเหตุผล	<p>ในพื้นที่ภาคเหนือตอนบนของประเทศไทย เป็นแหล่งปลูกไม้ผลเขตร้อนหลายชนิด โดยไม้ผลที่มีการเพาะปลูกมากที่สุด คือ ลำไย โดยเฉพาะในพื้นที่จังหวัดลำพูน ที่มีพื้นที่เพาะปลูกลำไยถึง ๓๕๑,๑๖๗ ไร่ โดยเป็นเนื้อที่ให้ผลผลิต ๓๒๕,๙๗๒ ไร่ จำนวนเกษตรกร ๕๔,๐๘๒ ราย คาดการณ์ปริมาณผลผลิตรวม ๓๓๕,๙๔๘ ตัน ซึ่งสามารถแบ่งได้เป็น ผลผลิตลำไยในฤดู ซึ่งเก็บเกี่ยวผลผลิตประมาณช่วงปลายเดือน มิ.ย.-ก.ย. และออกมากช่วงเดือน ก.ค.-ส.ค. และผลผลิตลำไยนอกฤดู ซึ่งจะเก็บเกี่ยวผลผลิตประมาณช่วงเดือน ม.ค.-พ.ค. และช่วงเดือน ต.ค.-ธ.ค. โดยมีตลาดส่งออกที่สำคัญ ได้แก่ สาธารณรัฐประชาชนจีน</p> <p>ปัจจุบันสาธารณรัฐประชาชนจีนอนุญาตให้นำเข้าผลไม้ ๒๒ ชนิดจากประเทศไทย โดยมีเงื่อนไข คือ ต้องเป็นผลไม้จากสวนและโรงคัดบรรจุที่ได้รับการรับรองมาตรฐานจากกรมวิชาการเกษตร และมีการแจ้งทะเบียนสวนและโรงคัดบรรจุที่ผ่านการรับรองไปยังสาธารณรัฐประชาชนจีนก่อน ทั้งนี้ประเทศไทยได้มีการแลกเปลี่ยนทะเบียนสวนผลไม้ไปแล้ว ๙ ชนิด ได้แก่ ทูเรียน ลำไย มังคุด มะม่วง ลิ้นจี่ ขนุน กัลยง มะพร้าวอ่อน และสับปะรด และจะมีการแลกเปลี่ยนทะเบียนสวนผลไม้เพิ่มเติมอีก ๔ ชนิด ได้แก่ เงาะ มะขาม เสาวรส และส้มโอ</p> <p>สำนักวิจัยและพัฒนาการเกษตร เขตที่ ๑ ในฐานะหน่วยงานของกรมวิชาการเกษตรที่กำกับดูแลการตรวจรับรองแหล่งผลิตตามมาตรฐานการปฏิบัติทางการเกษตรที่ดีสำหรับพืชอาหาร หรือ GAP พืช ได้ดำเนินการตรวจรับรองแหล่งผลิต GAP พืชลำไยในพื้นที่จังหวัดลำพูนไปแล้วทั้งสิ้น ๑๐,๒๓๘ แปลง ๗,๔๔๐ ราย ๔๙,๖๐๘ ไร่ คิดเป็นร้อยละ ๑๕ ของพื้นที่ให้ผลผลิต ทั้งนี้จึงมีความจำเป็นต้องส่งเสริมและสนับสนุนให้เกษตรกรผู้ปลูกลำไยเข้าสู่ระบบการจัดการคุณภาพตามมาตรฐาน GAP ซึ่งเป็นข้อกำหนดที่สาธารณรัฐประชาชนจีนให้การยอมรับ และสามารถรับประกันคุณภาพสินค้าเกษตรของไทยว่ามีการผลิตภายใต้กระบวนการควบคุมคุณภาพ มีความปลอดภัยต่อผู้บริโภค (Health Certificate) และปลอดภัยและแมลงศัตรูพืช (Phytosanitary Certificate) สอดคล้องกับความต้องการของผู้บริโภคและมาตรการการนำเข้าของสาธารณรัฐประชาชนจีน</p>

๕. วัตถุประสงค์ของโครงการ	เพื่อตรวจรับรองมาตรฐานการปฏิบัติทางการเกษตรที่ดีสำหรับพืชอาหาร (GAP พืช) ให้แก่เกษตรกร
๖. ตัวชี้วัดและค่าเป้าหมาย	อัตราการขยายตัวภาคเกษตร ร้อยละ ๓
๗. พื้นที่เป้าหมาย	พื้นที่ ๘ อำเภอ ได้แก่ อำเภอบ้านโฮ่ง อำเภอเวียงหนองล่อง อำเภอเมืองลำพูน อำเภอป่าซาง อำเภอลี้ อำเภอแม่ทา อำเภอทุ่งหัวช้าง และอำเภอบ้านธิ จังหวัดลำพูน
๘. กิจกรรมหลัก	การตรวจรับรองแหล่งผลิต GAP พืชเพื่อการส่งออก จังหวัดลำพูน
๘.๑ กิจกรรมหลักที่ ๑.๑	<p>การอบรมให้ความรู้เกี่ยวกับการปฏิบัติทางการเกษตรที่ดีสำหรับพืชอาหาร (GAP) พืช</p> <p>ขั้นตอนดำเนินงาน</p> <p>๑. คัดเลือกพื้นที่ ที่เป็นแหล่งการผลิตพืช ประชุมเกษตรกร หน่วยงานในพื้นที่เพื่อชี้แจงและทำความเข้าใจโครงการ</p> <p>๒. จัดอบรมเกษตรกรในพื้นที่ เกี่ยวกับการปฏิบัติทางการเกษตรที่ดีสำหรับพืชอาหาร (GAP) พืช</p>
<p>งบประมาณ ผู้รับผิดชอบ หน่วยงานที่เกี่ยวข้อง</p>	<p>โดยแบ่งการอบรมตามหมู่บ้านที่ตั้งของเกษตรกร จำนวน ๑,๐๐๐ รายต่อปี</p> <p>๓. รับคำขอการขอรับรองมาตรฐานการปฏิบัติทางการเกษตรที่ดีสำหรับพืชอาหาร (GAP) พืช</p> <p>จำนวน ๑,๐๘๖,๘๒๐ บาท</p> <p>สำนักวิจัยและพัฒนาการเกษตรเขตที่ ๑ กรมวิชาการเกษตร</p> <p>เกษตรและสหกรณ์จังหวัดลำพูน สำนักงานเกษตรจังหวัดลำพูน</p>
๘.๒ กิจกรรมหลักที่ ๑.๒	<p>การตรวจรับรองมาตรฐานการปฏิบัติทางการเกษตรที่ดีสำหรับพืชอาหาร (GAP พืช) ในพืชส่งออก ได้แก่ มะม่วง ลำไย และพืชชนิดอื่น</p> <p>ขั้นตอนดำเนินงาน</p> <p>๑. ตรวจสอบคำขอการขอรับรองมาตรฐานการปฏิบัติทางการเกษตรที่ดีสำหรับพืชอาหาร (GAP พืช) ของเกษตรกร</p> <p>๒. ทำการนัดหมายเกษตรกรเพื่อเข้าตรวจรับรอง</p> <p>๓. ตรวจรับรองแหล่งผลิตพืชตามมาตรฐานการปฏิบัติทางการเกษตรที่ดีสำหรับพืชอาหาร (GAP พืช)</p> <p>๔. เก็บตัวอย่างเพื่อวิเคราะห์สารพิษตกค้าง</p> <p>๕. จัดทำรายงานการตรวจรับรอง</p> <p>๖. เสนอรับรองแหล่งผลิตต่อคณะกรรมการรับรองมาตรฐานการผลิตพืช สวพ.๑</p> <p>๗. จัดทำใบรับรองและจัดส่งให้แก่เกษตรกร</p>
๙. หน่วยงานดำเนินการ	สำนักวิจัยและพัฒนาการเกษตรเขตที่ ๑ กรมวิชาการเกษตร

๑๐. ระยะเวลาในการดำเนินโครงการ	ระยะเวลา ๑ ปีเริ่มตั้งแต่ ๑ ตุลาคม ๒๕๖๗ - ๓๐ กันยายน ๒๕๖๘
๑๑. งบประมาณ	จำนวนเงิน ๒,๔๖๑,๘๗๐ บาท (สองล้านสี่แสนหกหมื่นหนึ่งพันแปดร้อยเจ็ดสิบบาทถ้วน)
๑๒. ผลผลิต (Output)	จำนวนเกษตรกรที่ได้รับการรับรองมาตรฐานการปฏิบัติทางการเกษตรที่ดีสำหรับพืชอาหาร (GAP) พืช
๑๓. ผลลัพธ์จากการดำเนินโครงการ (Outcome)	เกษตรกรสามารถปฏิบัติตามระบบการปฏิบัติทางการเกษตรที่ดีสำหรับพืชอาหาร (GAP) พืช โดยสามารถผลิตผลผลิตที่มีคุณภาพ ได้มาตรฐานและสามารถส่งออกได้โดยใช้ใบรับรองมาตรฐานประกอบการจำหน่าย

แบบฟอร์มโครงการแบบย่อ (Project Brief) ของโครงการสำคัญภายใต้งบประมาณของจังหวัด

ประเด็นการพัฒนาที่ ๓ เมืองแห่งเกษตรนวัตกรรมสร้างสรรค์

หัวข้อ	รายละเอียด
๑. ชื่อโครงการสำคัญ	การตรวจรับรองแหล่งผลิต GAP พืชเพื่อการส่งออกจังหวัดลำพูน
๒. ชื่อแผนงาน	พัฒนาการผลิตตามระบบเกษตรกรรมยั่งยืน เชื่อมโยงสู่อุตสาหกรรมแปรรูปมูลค่าสูง
๓. แนวทางการพัฒนา	เกษตรอัตลักษณ์พื้นถิ่น /เกษตรมูลค่าสูง /Lamphun Food Valley
๔. หลักการและเหตุผล	<p>ในพื้นที่ภาคเหนือตอนบนของประเทศไทย เป็นแหล่งปลูกไม้ผลเขตร้อนหลายชนิด โดยไม้ผลที่มีการเพาะปลูกมากที่สุด คือ ลำไย โดยเฉพาะในพื้นที่จังหวัดลำพูน ที่มีพื้นที่เพาะปลูกลำไยถึง ๓๕๑,๑๖๗ ไร่ โดยเป็นเนื้อที่ให้ผลผลิต ๓๒๕,๙๗๒ ไร่ จำนวนเกษตรกร ๕๔,๐๘๒ ราย คาดการณ์ปริมาณผลผลิตรวม ๓๓๕,๙๔๘ ตัน ซึ่งสามารถแบ่งได้เป็น ผลผลิตลำไยในฤดู ซึ่งเก็บเกี่ยวผลผลิตประมาณช่วงปลายเดือน มิ.ย.-ก.ย. และออกมากช่วงเดือน ก.ค.-ส.ค. และผลผลิตลำไยนอกฤดู ซึ่งจะเก็บเกี่ยวผลผลิตประมาณช่วงเดือน ม.ค.-พ.ค. และช่วงเดือน ต.ค.-ธ.ค. โดยมีตลาดส่งออกที่สำคัญ ได้แก่ สาธารณรัฐประชาชนจีน</p> <p>ปัจจุบันสาธารณรัฐประชาชนจีนอนุญาตให้นำเข้าผลไม้ ๒๒ ชนิดจากประเทศไทย โดยมีเงื่อนไข คือ ต้องเป็นผลไม้จากสวนและโรงคัดบรรจุที่ได้รับการรับรองมาตรฐานจากกรมวิชาการเกษตร และมีการแจ้งทะเบียนสวนและโรงคัดบรรจุที่ผ่านการรับรองไปยังสาธารณรัฐประชาชนจีนก่อน ทั้งนี้ประเทศไทยได้มีการแลกเปลี่ยนทะเบียนสวนผลไม้ไปแล้ว ๙ ชนิด ได้แก่ ทูเรียน ลำไย มังคุด มะม่วง ลิ้นจี่ ขนุน กัลยง มะพร้าวอ่อน และสับปะรด และจะมีการแลกเปลี่ยนทะเบียนสวนผลไม้เพิ่มเติมอีก ๔ ชนิด ได้แก่ เงาะ มะขาม เสาวรส และส้มโอ</p> <p>สำนักวิจัยและพัฒนาการเกษตร เขตที่ ๑ ในฐานะหน่วยงานของกรมวิชาการเกษตรที่กำกับดูแลการตรวจรับรองแหล่งผลิตตามมาตรฐานการปฏิบัติทางการเกษตรที่ดีสำหรับพืชอาหาร หรือ GAP พืช ได้ดำเนินการตรวจรับรองแหล่งผลิต GAP พืชลำไยในพื้นที่จังหวัดลำพูนไปแล้วทั้งสิ้น ๑๐,๒๓๘ แปลง ๗,๔๔๐ ราย ๔๙,๖๐๘ ไร่ คิดเป็นร้อยละ ๑๕ ของพื้นที่ให้ผลผลิต ทั้งนี้จึงมีความจำเป็นต้องส่งเสริมและสนับสนุนให้เกษตรกรผู้ปลูกลำไยเข้าสู่ระบบการจัดการคุณภาพตามมาตรฐาน GAP ซึ่งเป็นข้อกำหนดที่สาธารณรัฐประชาชนจีนให้การยอมรับ และสามารถรับประกันคุณภาพสินค้าเกษตรของไทยว่ามีการผลิตภายใต้กระบวนการควบคุมคุณภาพ มีความปลอดภัยต่อผู้บริโภค (Health Certificate) และปลอดภัยและแมลงศัตรูพืช (Phytosanitary Certificate) สอดคล้องกับความต้องการของผู้บริโภคและมาตรการการนำเข้าของสาธารณรัฐประชาชนจีน</p>

๕. วัตถุประสงค์ของโครงการ	เพื่อตรวจรับรองมาตรฐานการปฏิบัติทางการเกษตรที่ดีสำหรับพืชอาหาร (GAP พืช) ให้แก่เกษตรกร
๖. ตัวชี้วัดและค่าเป้าหมาย	อัตราการขยายตัวภาคเกษตร ร้อยละ ๓
๗. พื้นที่เป้าหมาย	พื้นที่ ๘ อำเภอ ได้แก่ อำเภอบ้านโฮ่ง อำเภอเวียงหนองล่อง อำเภอเมืองลำพูน อำเภอป่าซาง อำเภอลี้ อำเภอแม่ทา อำเภอทุ่งหัวช้าง และอำเภอบ้านธิ จังหวัดลำพูน
๘. กิจกรรมหลัก	การตรวจรับรองแหล่งผลิต GAP พืชเพื่อการส่งออก จังหวัดลำพูน
๘.๑ กิจกรรมหลักที่ ๑.๑	<p>การอบรมให้ความรู้เกี่ยวกับการปฏิบัติทางการเกษตรที่ดีสำหรับพืชอาหาร (GAP) พืช</p> <p>ขั้นตอนดำเนินงาน</p> <p>๑. คัดเลือกพื้นที่ ที่เป็นแหล่งการผลิตพืช ประชุมเกษตรกร หน่วยงานในพื้นที่เพื่อชี้แจงและทำความเข้าใจโครงการ</p> <p>๒. จัดอบรมเกษตรกรในพื้นที่ เกี่ยวกับการปฏิบัติทางการเกษตรที่ดีสำหรับพืชอาหาร (GAP) พืช</p>
<p>งบประมาณ ผู้รับผิดชอบ หน่วยงานที่เกี่ยวข้อง</p>	<p>โดยแบ่งการอบรมตามหมู่บ้านที่ตั้งของเกษตรกร จำนวน ๑,๐๐๐ รายต่อปี</p> <p>๓. รับคำขอการขอรับรองมาตรฐานการปฏิบัติทางการเกษตรที่ดีสำหรับพืชอาหาร (GAP) พืช</p> <p>จำนวน ๑,๐๘๖,๘๒๐ บาท</p> <p>สำนักวิจัยและพัฒนาการเกษตรเขตที่ ๑ กรมวิชาการเกษตร</p> <p>เกษตรและสหกรณ์จังหวัดลำพูน สำนักงานเกษตรจังหวัดลำพูน</p>
๘.๒ กิจกรรมหลักที่ ๑.๒	<p>การตรวจรับรองมาตรฐานการปฏิบัติทางการเกษตรที่ดีสำหรับพืชอาหาร (GAP พืช) ในพืชส่งออก ได้แก่ มะม่วง ลำไย และพืชชนิดอื่น</p> <p>ขั้นตอนดำเนินงาน</p> <p>๑. ตรวจสอบคำขอการขอรับรองมาตรฐานการปฏิบัติทางการเกษตรที่ดีสำหรับพืชอาหาร (GAP พืช) ของเกษตรกร</p> <p>๒. ทำการนัดหมายเกษตรกรเพื่อเข้าตรวจรับรอง</p> <p>๓. ตรวจรับรองแหล่งผลิตพืชตามมาตรฐานการปฏิบัติทางการเกษตรที่ดีสำหรับพืชอาหาร (GAP พืช)</p> <p>๔. เก็บตัวอย่างเพื่อวิเคราะห์สารพิษตกค้าง</p> <p>๕. จัดทำรายงานการตรวจรับรอง</p> <p>๖. เสนอรับรองแหล่งผลิตต่อคณะกรรมการรับรองมาตรฐานการผลิตพืช สวพ.๑</p> <p>๗. จัดทำใบรับรองและจัดส่งให้แก่เกษตรกร</p>
๙. หน่วยงานดำเนินการ	สำนักวิจัยและพัฒนาการเกษตรเขตที่ ๑ กรมวิชาการเกษตร

๑๐. ระยะเวลาในการดำเนินโครงการ	ระยะเวลา ๑ ปีเริ่มตั้งแต่ ๑ ตุลาคม ๒๕๖๘ - ๓๐ กันยายน ๒๕๖๙
๑๑. งบประมาณ	จำนวนเงิน ๒,๔๖๑,๘๗๐ บาท (สองล้านสี่แสนหกหมื่นหนึ่งพันแปดร้อยเจ็ดสิบบาทถ้วน)
๑๒. ผลผลิต (Output)	จำนวนเกษตรกรที่ได้รับการรับรองมาตรฐานการปฏิบัติทางการเกษตรที่ดีสำหรับพืชอาหาร (GAP) พืช
๑๓. ผลลัพธ์จากการดำเนินโครงการ (Outcome)	เกษตรกรสามารถปฏิบัติตามระบบการปฏิบัติทางการเกษตรที่ดีสำหรับพืชอาหาร (GAP) พืช โดยสามารถผลิตผลผลิตที่มีคุณภาพ ได้มาตรฐานและสามารถส่งออกได้โดยใช้ใบรับรองมาตรฐานประกอบการจำหน่าย

แบบฟอร์มโครงการแบบย่อ (Project Brief) ของโครงการสำคัญภายใต้งบประมาณของจังหวัด

ประเด็นการพัฒนาที่ ๓ เมืองแห่งเกษตรนวัตกรรมสร้างสรรค์

หัวข้อ	รายละเอียด
๑. ชื่อโครงการสำคัญ	การตรวจรับรองแหล่งผลิต GAP พืชเพื่อการส่งออกจังหวัดลำพูน
๒. ชื่อแผนงาน	พัฒนาการผลิตตามระบบเกษตรกรรมยั่งยืน เชื่อมโยงสู่อุตสาหกรรมแปรรูปมูลค่าสูง
๓. แนวทางการพัฒนา	เกษตรอัตลักษณ์พื้นถิ่น /เกษตรมูลค่าสูง /Lamphun Food Valley
๔. หลักการและเหตุผล	<p>ในพื้นที่ภาคเหนือตอนบนของประเทศไทย เป็นแหล่งปลูกไม้ผลเขตร้อนหลายชนิด โดยไม้ผลที่มีการเพาะปลูกมากที่สุด คือ ลำไย โดยเฉพาะในพื้นที่จังหวัดลำพูน ที่มีพื้นที่เพาะปลูกลำไยถึง ๓๕๑,๑๖๗ ไร่ โดยเป็นเนื้อที่ให้ผลผลิต ๓๒๕,๙๗๒ ไร่ จำนวนเกษตรกร ๕๔,๐๘๒ ราย คาดการณ์ปริมาณผลผลิตรวม ๓๓๕,๙๔๘ ตัน ซึ่งสามารถแบ่งได้เป็น ผลผลิตลำไยในฤดู ซึ่งเก็บเกี่ยวผลผลิตประมาณช่วงปลายเดือน มิ.ย.-ก.ย. และออกมากช่วงเดือน ก.ค.-ส.ค. และผลผลิตลำไยนอกฤดู ซึ่งจะเก็บเกี่ยวผลผลิตประมาณช่วงเดือน ม.ค.-พ.ค. และช่วงเดือน ต.ค.-ธ.ค. โดยมีตลาดส่งออกที่สำคัญ ได้แก่ สาธารณรัฐประชาชนจีน</p> <p>ปัจจุบันสาธารณรัฐประชาชนจีนอนุญาตให้นำเข้าผลไม้ ๒๒ ชนิดจากประเทศไทย โดยมีเงื่อนไข คือ ต้องเป็นผลไม้จากสวนและโรงคัดบรรจุที่ได้รับการรับรองมาตรฐานจากกรมวิชาการเกษตร และมีการแจ้งทะเบียนสวนและโรงคัดบรรจุที่ผ่านการรับรองไปยังสาธารณรัฐประชาชนจีนก่อน ทั้งนี้ประเทศไทยได้มีการแลกเปลี่ยนทะเบียนสวนผลไม้ไปแล้ว ๙ ชนิด ได้แก่ ทูเรียน ลำไย มังคุด มะม่วง ลิ้นจี่ ขนุน กัลยง มะพร้าวอ่อน และสับปะรด และจะมีการแลกเปลี่ยนทะเบียนสวนผลไม้เพิ่มเติมอีก ๔ ชนิด ได้แก่ เงาะ มะขาม เสาวรส และส้มโอ</p> <p>สำนักวิจัยและพัฒนาการเกษตร เขตที่ ๑ ในฐานะหน่วยงานของกรมวิชาการเกษตรที่กำกับดูแลการตรวจรับรองแหล่งผลิตตามมาตรฐานการปฏิบัติทางการเกษตรที่ดีสำหรับพืชอาหาร หรือ GAP พืช ได้ดำเนินการตรวจรับรองแหล่งผลิต GAP พืชลำไยในพื้นที่จังหวัดลำพูนไปแล้วทั้งสิ้น ๑๐,๒๓๘ แปลง ๗,๔๔๐ ราย ๔๙,๖๐๘ ไร่ คิดเป็นร้อยละ ๑๕ ของพื้นที่ให้ผลผลิต ทั้งนี้จึงมีความจำเป็นต้องส่งเสริมและสนับสนุนให้เกษตรกรผู้ปลูกลำไยเข้าสู่ระบบการจัดการคุณภาพตามมาตรฐาน GAP ซึ่งเป็นข้อกำหนดที่สาธารณรัฐประชาชนจีนให้การยอมรับ และสามารถรับประกันคุณภาพสินค้าเกษตรของไทยว่ามีการผลิตภายใต้กระบวนการควบคุมคุณภาพ มีความปลอดภัยต่อผู้บริโภค (Health Certificate) และปลอดภัยและแมลงศัตรูพืช (Phytosanitary Certificate) สอดคล้องกับความต้องการของผู้บริโภคและมาตรการการนำเข้าของสาธารณรัฐประชาชนจีน</p>

๕. วัตถุประสงค์ของโครงการ	เพื่อตรวจรับรองมาตรฐานการปฏิบัติทางการเกษตรที่ดีสำหรับพืชอาหาร (GAP พืช) ให้แก่เกษตรกร
๖. ตัวชี้วัดและค่าเป้าหมาย	อัตราการขยายตัวภาคเกษตร ร้อยละ ๓
๗. พื้นที่เป้าหมาย	พื้นที่ ๘ อำเภอ ได้แก่ อำเภอบ้านโฮ่ง อำเภอเวียงหนองล่อง อำเภอเมืองลำพูน อำเภอป่าซาง อำเภอลี้ อำเภอแม่ทา อำเภอทุ่งหัวช้าง และอำเภอบ้านธิ จังหวัดลำพูน
๘. กิจกรรมหลัก	การตรวจรับรองแหล่งผลิต GAP พืชเพื่อการส่งออก จังหวัดลำพูน
๘.๑ กิจกรรมหลักที่ ๑.๑	การอบรมให้ความรู้เกี่ยวกับการปฏิบัติทางการเกษตรที่ดีสำหรับพืชอาหาร (GAP) พืช ขั้นตอนดำเนินงาน ๑. คัดเลือกพื้นที่ ที่เป็นแหล่งการผลิตพืช ประชุมเกษตรกร หน่วยงานในพื้นที่เพื่อชี้แจงและทำความเข้าใจโครงการ ๒. จัดอบรมเกษตรกรในพื้นที่ เกี่ยวกับการปฏิบัติทางการเกษตรที่ดีสำหรับพืชอาหาร (GAP) พืช
งบประมาณ ผู้รับผิดชอบ หน่วยงานที่เกี่ยวข้อง	โดยแบ่งการอบรมตามหมู่บ้านที่ตั้งของเกษตรกร จำนวน ๑,๐๐๐ รายต่อปี ๓. รับคำขอการขอรับรองมาตรฐานการปฏิบัติทางการเกษตรที่ดีสำหรับพืชอาหาร (GAP) พืช จำนวน ๑,๐๘๖,๘๒๐ บาท สำนักวิจัยและพัฒนาการเกษตรเขตที่ ๑ กรมวิชาการเกษตร เกษตรและสหกรณ์จังหวัดลำพูน สำนักงานเกษตรจังหวัดลำพูน
๘.๒ กิจกรรมหลักที่ ๑.๒	การตรวจรับรองมาตรฐานการปฏิบัติทางการเกษตรที่ดีสำหรับพืชอาหาร (GAP พืช) ในพืชส่งออก ได้แก่ มะม่วง ลำไย และพืชชนิดอื่น ขั้นตอนดำเนินงาน ๑. ตรวจสอบคำขอการขอรับรองมาตรฐานการปฏิบัติทางการเกษตรที่ดีสำหรับพืชอาหาร (GAP พืช) ของเกษตรกร ๒. ทำการนัดหมายเกษตรกรเพื่อเข้าตรวจรับรอง ๓. ตรวจรับรองแหล่งผลิตพืชตามมาตรฐานการปฏิบัติทางการเกษตรที่ดีสำหรับพืชอาหาร (GAP พืช) ๔. เก็บตัวอย่างเพื่อวิเคราะห์สารพิษตกค้าง ๕. จัดทำรายงานการตรวจรับรอง ๖. เสนอรับรองแหล่งผลิตต่อคณะกรรมการรับรองมาตรฐานการผลิตพืช สวพ.๑ ๗. จัดทำใบรับรองและจัดส่งให้แก่เกษตรกร
งบประมาณ ผู้รับผิดชอบ หน่วยงานที่เกี่ยวข้อง	จำนวน ๑,๓๗๕,๐๕๐ บาท สำนักวิจัยและพัฒนาการเกษตร เขตที่ ๑ เกษตรและสหกรณ์จังหวัดลำพูน สำนักงานเกษตรจังหวัดลำพูน
๙. หน่วยงานดำเนินการ	สำนักวิจัยและพัฒนาการเกษตรเขตที่ ๑ กรมวิชาการเกษตร

๑๐. ระยะเวลาในการดำเนินโครงการ	ระยะเวลา ๑ ปีเริ่มตั้งแต่ ๑ ตุลาคม ๒๕๖๙ - ๓๐ กันยายน ๒๕๗๐
๑๑. งบประมาณ	จำนวนเงิน ๒,๔๖๑,๘๗๐ บาท (สองล้านสี่แสนหกหมื่นหนึ่งพันแปดร้อยเจ็ดสิบบาทถ้วน)
๑๒. ผลผลิต (Output)	จำนวนเกษตรกรที่ได้รับการรับรองมาตรฐานการปฏิบัติทางการเกษตรที่ดีสำหรับพืชอาหาร (GAP) พืช
๑๓. ผลลัพธ์จากการดำเนินโครงการ (Outcome)	เกษตรกรสามารถปฏิบัติตามระบบการปฏิบัติทางการเกษตรที่ดีสำหรับพืชอาหาร (GAP) พืช โดยสามารถผลิตผลผลิตที่มีคุณภาพ ได้มาตรฐานและสามารถส่งออกได้โดยใช้ใบรับรองมาตรฐานประกอบการจำหน่าย

แบบ จ.๑-๑
(Project Brief รายโครงการ)

แบบฟอร์มโครงการแบบย่อ (Project Brief) ของโครงการสำคัญภายใต้งบประมาณของจังหวัด

ประเด็นการพัฒนาที่ ๓ เมืองแห่งเกษตรสุขภาพ และเกษตรนวัตกรรมสร้างสรรค์

หัวข้อ	รายละเอียด
๑. ชื่อโครงการสำคัญ	การเพิ่มประสิทธิภาพในระบบการผลิตพืชอย่างยั่งยืนตามแนวทาง BCG จังหวัดลำพูน
๒. ชื่อแผนงาน	พัฒนาการผลิตตามระบบเกษตรกรรมยั่งยืน เชื่อมโยงสู่อุตสาหกรรมแปรรูปมูลค่าสูง
๓. แนวทางการพัฒนา	เกษตรอัตลักษณ์พื้นถิ่น /เกษตรมูลค่าสูง /Lamphun Food Valley
๔. หลักการและเหตุผล	ภาคเหนือตอนบนมีระบบการปลูกไม้ผลไม้อินทรีย์ที่หลากหลายตามสภาพพื้นที่ ไม้ผลไม้อินทรีย์เศรษฐกิจที่สำคัญ ได้แก่ ลำไย มะม่วง และกระเทียม โดยมีระบบการปลูกแบบพืชเชิงเดี่ยว และระบบผสมผสานตั้งแต่พื้นที่ลุ่มจนถึงพื้นที่สูง ผลจากการเปลี่ยนแปลงทางด้านเศรษฐกิจ ด้านภูมิวิเวศ ด้านภูมิสังคม สภาพภูมิอากาศ (Climate Change) และวิถีการดำเนินชีวิตในชุมชน โดยเฉพาะภัยแล้ง ฝนทิ้งช่วง น้ำท่วม ศัตรูพืชระบาด และจากสถานการณ์การระบาดของโรคติดเชื้อ ไวรัสโคโรนา ๒๐๑๙ (COVID-๑๙) ฯลฯ ที่มีแนวโน้มที่จะรุนแรงมากขึ้น ส่งผลกระทบต่อต้นทุนในการผลิต ปริมาณ และคุณภาพของผลผลิต รวมถึงระบบการตลาด ที่มีข้อจำกัดในทางการค้าและการส่งออกทั้งในและต่างประเทศมากขึ้น เกษตรกรจะต้องพึ่งพาปัจจัยภายนอกมากขึ้น ไม่ว่าจะเป็นสารเคมี ปุ๋ยเคมี ปัจจัยการผลิตอื่น ๆ และแรงงาน เพื่อลดความเสี่ยงต่อความเสียหายกับผลผลิต ทำให้ต้นทุนการผลิตเพิ่มขึ้นอย่างหลีกเลี่ยงไม่ได้ ประกอบกับเกษตรกรส่วนใหญ่ยังคงมีการปฏิบัติแบบเดิม ๆ เช่น การใช้สารเคมีหรือปุ๋ยเคมีที่เกินความจำเป็น ซึ่งจะส่งผลกระทบต่อสิ่งแวดล้อมเนื่องจากการตกค้างของสารเคมี อีกทั้งยังส่งผลกระทบต่อตัวเกษตรกรและผู้บริโภค ทั้งทางด้านเศรษฐกิจและสังคม อย่างหลีกเลี่ยงไม่ได้ การนำรูปแบบการพัฒนาเศรษฐกิจที่เรียกว่า BCG Model ซึ่งเป็นการพัฒนาเศรษฐกิจแบบองค์รวม ที่จะพัฒนาเศรษฐกิจ ๓ มิติไปพร้อมกันได้แก่ เศรษฐกิจชีวภาพ (Bio economy) ระบบเศรษฐกิจชีวภาพ มุ่งเน้นการใช้ทรัพยากรชีวภาพเพื่อสร้างมูลค่าเพิ่ม โดยเน้นการพัฒนาเป็นผลิตภัณฑ์มูลค่าสูง เชื่อมโยงกับ เศรษฐกิจหมุนเวียน (Circular Economy) คำนึงถึงการนำวัสดุต่าง ๆ กลับมาใช้ประโยชน์ให้มากที่สุด และทั้ง ๒ เศรษฐกิจนี้ อยู่ภายใต้เศรษฐกิจสีเขียว (Green Economy) ซึ่งเป็นการพัฒนาเศรษฐกิจที่ไม่ได้มุ่งเน้นเพียงการพัฒนาเศรษฐกิจเท่านั้น แต่ต้องพัฒนาควบคู่ไปกับการพัฒนาสังคมและการรักษาสิ่งแวดล้อมได้อย่างสมดุลให้เกิดความมั่นคงและยั่งยืนไปพร้อมกัน เปลี่ยนความหลากหลายทางชีวภาพและวัฒนธรรม ให้เป็นความสามารถในการแข่งขันด้วยนวัตกรรม เกิดการกระจายรายได้ลงสู่ชุมชน ลดความเหลื่อมล้ำ ชุมชนเข้มแข็ง มีความเป็นมิตรกับสิ่งแวดล้อมและการพัฒนาที่ยั่งยืน ไปปรับใช้โดยผ่านกระบวนการมีส่วนร่วมของ

หัวข้อ	รายละเอียด
	<p>เกษตรกร นั้นมีความจำเป็นที่จะทำให้เกษตรกร/ชุมชนนั้นมีความเข้มแข็ง เป็นแหล่งผลิตเกษตรที่ยั่งยืน มีความมั่นคงทางอาหาร ลดการทำลายสภาพแวดล้อม</p> <p>ดังนั้น การผลิตพืชตามแนวทาง BCG โดยการนำเทคโนโลยีที่ผ่านการวิจัยนวัตกรรม องค์ความรู้ หรือภูมิปัญญาท้องถิ่น มาปรับใช้ระบบการผลิตพืชที่มีภูมิโนเวคที่แตกต่างกันในพื้นที่ระบบการผลิตไม่ผลเป็นพืชหลัก และพื้นที่ข้าวเป็นพืชหลัก โดยผ่านกระบวนการที่เกษตรกร/ชุมชน หน่วยงานภาครัฐและเอกชนมีส่วนร่วม จะสามารถเพิ่มประสิทธิภาพในระบบการผลิต เพื่อให้เกษตรกรมีผลผลิตและรายได้เพิ่มขึ้น มีความมั่นคงและยั่งยืนทางด้านอาหาร ด้านเศรษฐกิจ สังคม และสิ่งแวดล้อมของชุมชน</p>
<p>๕. วัตถุประสงค์ของโครงการ</p>	<p>๑. เพื่อเพิ่มประสิทธิภาพการผลิตในพื้นที่ปลูกไม้ผลเป็นพืชหลัก และพื้นที่ปลูกข้าวเป็นพืชหลัก และเพิ่มประสิทธิภาพในการปรับตัวของเกษตรกรและชุมชนต่อการเปลี่ยนแปลงด้านสภาพแวดล้อม เศรษฐกิจ และสังคม</p> <p>๒. เพื่อพัฒนาแปลงต้นแบบและขยายผลการผลิตพืชตามแนวทาง BCG ในพื้นที่ปลูกไม้ผลเป็นพืชหลัก และพื้นที่ปลูกข้าวเป็นพืชหลัก</p>
<p>๖. ตัวชี้วัดและค่าเป้าหมาย</p>	<p>๑. ได้จำนวนองค์ความรู้/เทคโนโลยี และนวัตกรรมที่ถูกสร้างขึ้นเพื่อส่งเสริมการพัฒนาเศรษฐกิจชีวภาพ เศรษฐกิจหมุนเวียน และเศรษฐกิจสีเขียว (BCG) โดยเฉพาะอย่างยิ่งด้านเกษตรและอาหาร จำนวน ๖ องค์ความรู้/เทคโนโลยี</p> <p>๒. อัตราการขยายตัวภาคเกษตร ร้อยละ ๓</p>
<p>๗. พื้นที่เป้าหมาย</p>	<p>พื้นที่ ๘ อำเภอ ได้แก่ อำเภอเมือง อำเภอป่าซาง อำเภอเวียงหนองล่อง อำเภอบ้านโฮ่ง อำเภอลี้ อำเภอบ้านธิ อำเภอทุ่งหัวช้าง และอำเภอแม่ทา จังหวัดลำพูน</p>
<p>๘. กิจกรรมหลัก</p>	<p>การเพิ่มประสิทธิภาพในระบบการผลิตพืชอย่างยั่งยืนตามแนวทาง BCG จังหวัดลำพูน</p>
<p>๘.๑ กิจกรรมหลักที่ ๑.๑</p>	<p>การเพิ่มประสิทธิภาพในระบบการผลิตพืชไม้ผลเป็นพืชหลัก</p> <p>โดยดำเนินงาน ดังนี้</p> <ol style="list-style-type: none"> ๑. การเพิ่มประสิทธิภาพในระบบการผลิตมะม่วงอย่างยั่งยืน ๒. การเพิ่มประสิทธิภาพในระบบการผลิตลำไยอย่างยั่งยืน ๓. การเพิ่มประสิทธิภาพในระบบการผลิตกระท้อนอย่างยั่งยืน <p>โดยแต่ละกิจกรรมมีขั้นตอนการดำเนินงาน ดังนี้</p> <p>ขั้นตอนดำเนินงาน</p> <ol style="list-style-type: none"> ๑. คัดเลือกพื้นที่ ที่เป็นแหล่งการผลิตพืช ประชุมเกษตรกร หน่วยงานในพื้นที่เพื่อชี้แจงและทำความเข้าใจโครงการ ๒. คัดเลือกเกษตรกรที่สนใจและเป็นตัวแทนของพื้นที่ ภายใต้โครงการระบบส่งเสริมการเกษตรแบบแปลงใหญ่ที่จะพัฒนาเป็นแปลงต้นแบบระบบการผลิตพืชมะม่วง ๒ ราย ลำไย ๒ ราย และกระท้อน ๒ ราย รายละเอียด ๒ ไร่ รวม ๖ ราย ๑๒ ไร่ ๓. ประชุมเพื่อให้ความรู้ด้าน การพัฒนาเศรษฐกิจแบบองค์รวม (BCG Model) วางแผนการปฏิบัติงานและจัดลำดับความสำคัญเฉพาะผู้มีส่วนเกี่ยวข้อง

หัวข้อ	รายละเอียด
	<p>๔. ประเมินและคัดเลือกการนำเทคโนโลยีมาปรับใช้ เพื่อเพิ่มประสิทธิภาพและผลผลิต ช่วยลดต้นทุนการผลิตจากการลดการใช้ปุ๋ยเคมี สารเคมี และเครื่องจักรกลทางการเกษตร แนวทางการเพิ่มผลผลิตที่ยั่งยืน การแปรรูปผลผลิตให้มีมูลค่าที่สูงขึ้น มีความมั่นคงทางอาหาร</p> <p>๕. ปรับแผนการปฏิบัติงานให้เข้ากับการตลาด วิธีการดำเนินชีวิต สภาพแวดล้อม ชุมชน ในแต่ละพื้นที่</p> <p>ขั้นตอนที่ ๑ นำเทคโนโลยีการผลิตพืชมาใช้เพื่อลดต้นทุน และเพิ่มผลผลิต</p> <p>ขั้นตอนที่ ๒ การสร้างมูลค่าเพิ่ม (วิธีการตามความเหมาะสมของแต่ละพื้นที่)</p> <p>ขั้นตอนที่ ๓ การแปรรูปผลิตภัณฑ์ (วิธีการตามความเหมาะสมของแต่ละพื้นที่)</p> <p>ขั้นตอนที่ ๔ การใช้ประโยชน์จากวัสดุเหลือใช้ทางการเกษตร (เลือกทำเพียง ๑ วิธี ตามความเหมาะสม)</p> <p>ขั้นตอนที่ ๕ สรุปผลการดำเนินงานในปีที่ ๑ ประเมินความพึงพอใจและการยอมรับเทคโนโลยี เงื่อนไข ข้อจำกัดและเทคโนโลยีที่เกษตรกรสามารถนำไปปฏิบัติ</p>
<p>งบประมาณ ผู้รับผิดชอบ หน่วยงานที่เกี่ยวข้อง</p>	<p>จำนวน ๘๕๘,๐๐๐ บาท</p> <p>สำนักวิจัยและพัฒนาการเกษตรเขตที่ ๑</p> <p>-</p>
<p>๘.๒ กิจกรรมหลักที่ ๑.๒</p>	<p>การเพิ่มประสิทธิภาพในระบบการผลิตพืชข้าวเป็นหลัก โดยดำเนินงาน ดังนี้</p> <ol style="list-style-type: none"> ๑. การเพิ่มประสิทธิภาพในระบบการผลิตข้าว-กระเทียม ๒. การเพิ่มประสิทธิภาพในระบบการผลิตข้าว-หอมแดง ๓. การเพิ่มประสิทธิภาพในระบบการผลิตข้าว-ผัก <p>ขั้นตอนดำเนินงาน</p> <ol style="list-style-type: none"> ๑. คัดเลือกพื้นที่ ที่มีระบบการปลูกข้าวเป็นพืชหลัก ประชุมเกษตรกร หน่วยงานในพื้นที่เพื่อชี้แจงและทำความเข้าใจโครงการ ๒. คัดเลือกเกษตรกรที่สนใจและเป็นตัวแทนของพื้นที่ ภายใต้โครงการระบบส่งเสริมการเกษตรแบบแปลงใหญ่ที่จะพัฒนาเป็นแปลงต้นแบบ ระบบข้าว-กระเทียม ข้าว-หอมแดง ข้าว ผัก อย่างน้อยระบบละ ๒ รายๆ ละ ๑ ไร่ รวมปีละ ๖ ราย พื้นที่ ๖ ไร่ ๓. ประชุมเพื่อให้ความรู้ด้าน การพัฒนาเศรษฐกิจแบบองค์รวม (BCG Model) วางแผนการปฏิบัติงานและจัดลำดับความสำคัญเฉพาะผู้มีส่วนเกี่ยวข้อง ๔. ประเมินและคัดเลือกการนำเทคโนโลยีมาปรับใช้และถ่ายทอดองค์ความรู้ในแต่ละเทคโนโลยีที่เกษตรกรสนใจจะนำไปปฏิบัติในระบบข้าวเป็นพืชหลัก ๕. ปรับแผนการปฏิบัติงานให้เข้ากับการดำเนินชีวิต สภาพแวดล้อม ชุมชน ในแต่ละพื้นที่ ดังนี้ <p>ขั้นตอนที่ ๑ นำเทคโนโลยีการผลิตข้าวมาใช้เพื่อลดต้นทุน และเพิ่มผลผลิต</p>

หัวข้อ	รายละเอียด
<p>งบประมาณ ผู้รับผิดชอบ หน่วยงานที่เกี่ยวข้อง</p>	<p>ขั้นตอนที่ ๒ นำเทคโนโลยีการผลิต (กระเทียม หอมแดง ผัก) มาใช้เพื่อลดต้นทุนและเพิ่มผลผลิต</p> <p>ขั้นตอนที่ ๓ การสร้างมูลค่าเพิ่ม (วิธีการตามความเหมาะสมของแต่ละพื้นที่)</p> <p>ขั้นตอนที่ ๔ การแปรรูปผลิตภัณฑ์ (วิธีการตามความเหมาะสมของแต่ละพื้นที่)</p> <p>ขั้นตอนที่ ๕ การใช้ประโยชน์จากวัสดุเหลือใช้ทางการเกษตร (เลือกตามความเหมาะสม)</p> <p>ขั้นตอนที่ ๖ สรุปผลการดำเนินงานในปีที่ ๑ ประเมินความพึงพอใจและการยอมรับเทคโนโลยี เงื่อนไข ข้อจำกัดและเทคโนโลยีที่เกษตรกรสามารถนำไปปฏิบัติ</p> <p>จำนวน ๘๔๐,๐๐๐ บาท</p> <p>สำนักวิจัยและพัฒนาการเกษตรเขตที่ ๑</p> <p>-</p>
<p>๙. หน่วยงานดำเนินการ</p>	<p>สำนักวิจัยและพัฒนาการเกษตรเขตที่ ๑ กรมวิชาการเกษตร</p>
<p>๑๐. ระยะเวลาในการดำเนินโครงการ</p>	<p>ระยะเวลา ๑ ปีเริ่มตั้งแต่ ๑ ตุลาคม ๒๕๖๕ - ๓๐ กันยายน ๒๕๖๖</p>
<p>๑๑. งบประมาณ</p>	<p>จำนวนเงิน ๑,๖๙๘,๐๐๐ บาท (หนึ่งล้านหกแสนเก้าหมื่นแปดพันบาทถ้วน)</p>
<p>๑๒. ผลผลิต (Output)</p>	<p>๑. ได้องค์ความรู้ และเทคโนโลยีการผลิตพืช การหมุนเวียนทรัพยากร การสร้างอัตลักษณ์ การเพิ่มมูลค่าที่มีมาตรฐาน สำหรับพื้นที่ปลูกไม้ผลเป็นพืชหลัก และข้าวเป็นพืชหลักตามแนวทาง BCG จำนวน ๖ องค์ความรู้</p> <p>๒. ได้ต้นแบบการปรับใช้เทคโนโลยีตามแนวทาง BCG ในระบบการผลิตไม้ผลเป็นพืชหลัก และในระบบที่มีข้าวเป็นพืชหลัก</p>
<p>๑๓. ผลลัพธ์จากการดำเนินโครงการ (Outcome)</p>	<p>- เกษตรกรในพื้นที่ปลูกไม้ผลเป็นพืชหลัก และพื้นที่ปลูกข้าวเป็นพืชหลักในจังหวัดลำพูน มีผลผลิต และรายได้เพิ่ม เกิดการหมุนเวียนทรัพยากรในพื้นที่ พื้นที่ฟูสภาพแวดล้อม เกษตรกรปรับตัวต่อเปลี่ยนแปลงด้านเศรษฐกิจ สังคมและสภาพแวดล้อม</p>

แบบฟอร์มโครงการแบบย่อ (Project Brief) ของโครงการสำคัญภายใต้งบประมาณของจังหวัด

ประเด็นการพัฒนาที่ ๓ เมืองแห่งเกษตรนวัตกรรมสร้างสรรค์

หัวข้อ	รายละเอียด
๑. ชื่อโครงการสำคัญ	การเพิ่มประสิทธิภาพในระบบการผลิตพืชอย่างยั่งยืนตามแนวทาง BCG จังหวัดลำพูน
๒. ชื่อแผนงาน	พัฒนาการผลิตตามระบบเกษตรกรรมยั่งยืน เชื่อมโยงสู่อุตสาหกรรมแปรรูปมูลค่าสูง
๓. แนวทางการพัฒนา	เกษตรอัตลักษณ์พื้นถิ่น /เกษตรมูลค่าสูง /Lamphun Food Valley
๔. หลักการและเหตุผล	ภาคเหนือตอนบนมีระบบการปลูกไม้ผลไม้อินทรีย์ที่หลากหลายตามสภาพพื้นที่ ไม้ผลไม้อินทรีย์เศรษฐกิจที่สำคัญ ได้แก่ ลำไย มะม่วง และกระถ่อน โดยมีระบบการปลูกแบบพืชเชิงเดี่ยว และระบบผสมผสานตั้งแต่พื้นที่ลุ่มจนถึงพื้นที่สูง ผลจากการเปลี่ยนแปลงทางด้านเศรษฐกิจ ด้านภูมินิเวศ ด้านภูมิสังคม สภาพภูมิอากาศ (Climate Change) และวิถีการดำเนินชีวิตในชุมชน โดยเฉพาะภัยแล้ง ฝนทิ้งช่วง น้ำท่วม ศัตรูพืชระบาด และจากสถานการณ์การระบาดของโรคติดเชื้อ ไวรัสโคโรนา ๒๐๑๙ (COVID-๑๙) ฯลฯ ที่มีแนวโน้มที่จะรุนแรงมากขึ้น ส่งผลกระทบต่อต้นทุนในการผลิต ปริมาณ และคุณภาพของผลผลิต รวมถึงระบบการตลาด ที่มีข้อจำกัดในทางการค้าและการส่งออกทั้งในและต่างประเทศมากขึ้น เกษตรกรจะต้องพึ่งพาปัจจัยภายนอกมากขึ้น ไม่ว่าจะเป็นสารเคมี ปุ๋ยเคมี ปัจจัยการผลิตอื่น ๆ และแรงงาน เพื่อลดความเสี่ยงต่อความเสียหายกับผลผลิต ทำให้ต้นทุนการผลิตเพิ่มขึ้นอย่างหลีกเลี่ยงไม่ได้ ประกอบกับเกษตรกรส่วนใหญ่ยังคงมีการปฏิบัติแบบเดิม ๆ เช่น การใช้สารเคมีหรือปุ๋ยเคมีที่เกินความจำเป็น ซึ่งจะส่งผลกระทบต่อสิ่งแวดล้อมเนื่องจากการตกค้างของสารเคมี อีกทั้งยังส่งผลกระทบต่อตัวเกษตรกรและผู้บริโภค ทั้งทางด้านเศรษฐกิจและสังคม อย่างหลีกเลี่ยงไม่ได้ การนำรูปแบบการพัฒนาเศรษฐกิจที่เรียกว่า BCG Model ซึ่งเป็นการพัฒนาเศรษฐกิจแบบองค์รวม ที่จะพัฒนาเศรษฐกิจ ๓ มิติไปพร้อมกันได้แก่ เศรษฐกิจชีวภาพ (Bio economy) ระบบเศรษฐกิจชีวภาพ มุ่งเน้นการใช้ทรัพยากรชีวภาพเพื่อสร้างมูลค่าเพิ่ม โดยเน้นการพัฒนาเป็นผลิตภัณฑ์มูลค่าสูง เชื่อมโยงกับ เศรษฐกิจหมุนเวียน (Circular Economy) คำนึงถึงการนำวัสดุต่าง ๆ กลับมาใช้ประโยชน์ให้มากที่สุด และทั้ง ๒ เศรษฐกิจนี้ อยู่ภายใต้เศรษฐกิจสีเขียว (Green Economy) ซึ่งเป็นการพัฒนาเศรษฐกิจที่ไม่ได้มุ่งเน้นเพียงการพัฒนาเศรษฐกิจเท่านั้น แต่ต้องพัฒนาควบคู่ไปกับการพัฒนาสังคมและการรักษาสิ่งแวดล้อมได้อย่างสมดุลให้เกิดความมั่นคงและยั่งยืนไปพร้อมกัน เปลี่ยนความหลากหลายทางชีวภาพและวัฒนธรรม ให้เป็นความสามารถในการแข่งขันด้วยนวัตกรรม เกิดการกระจายรายได้ลงสู่ชุมชน ลดความเหลื่อมล้ำ ชุมชนเข้มแข็ง มีความเป็นมิตรกับสิ่งแวดล้อมและการพัฒนาที่ยั่งยืน ไปปรับใช้โดยผ่านกระบวนการมีส่วนร่วมของ

หัวข้อ	รายละเอียด
	<p>เกษตรกร นั้นมีความจำเป็นที่จะทำให้เกษตรกร/ชุมชนนั้นมีความเข้มแข็ง เป็นแหล่งผลิตเกษตรที่ยั่งยืน มีความมั่นคงทางอาหาร ลดการทำลายสภาพแวดล้อม</p> <p>ดังนั้น การผลิตพืชตามแนวทาง BCG โดยการนำเทคโนโลยีที่ผ่านการวิจัยนวัตกรรม องค์ความรู้ หรือภูมิปัญญาท้องถิ่น มาปรับใช้ระบบการผลิตพืชที่มีภูมินิเวศที่แตกต่างกันในพื้นที่ระบบการผลิตไม่ผลเป็นพืชหลัก และพื้นที่ข้าวเป็นพืชหลัก โดยผ่านกระบวนการที่เกษตรกร/ชุมชน หน่วยงานภาครัฐและเอกชนมีส่วนร่วม จะสามารถเพิ่มประสิทธิภาพในระบบการผลิต เพื่อให้เกษตรกรมีผลผลิตและรายได้เพิ่มขึ้น มีความมั่นคงและยั่งยืนทางด้านอาหาร ด้านเศรษฐกิจ สังคม และสิ่งแวดล้อมของชุมชน</p>
<p>๕. วัตถุประสงค์ของโครงการ</p>	<p>๑. เพื่อเพิ่มประสิทธิภาพการผลิตในพื้นที่ปลูกไม้ผลเป็นพืชหลัก และพื้นที่ปลูกข้าวเป็นพืชหลัก และเพิ่มประสิทธิภาพในการปรับตัวของเกษตรกรและชุมชนต่อการเปลี่ยนแปลงด้านสภาพแวดล้อม เศรษฐกิจ และสังคม</p> <p>๒. เพื่อพัฒนาแปลงต้นแบบและขยายผลการผลิตพืชตามแนวทาง BCG ในพื้นที่ปลูกไม้ผลเป็นพืชหลัก และพื้นที่ปลูกข้าวเป็นพืชหลัก</p>
<p>๖. ตัวชี้วัดและค่าเป้าหมาย</p>	<p>๑. ได้จำนวนองค์ความรู้/เทคโนโลยี และนวัตกรรมที่ถูกสร้างขึ้นเพื่อส่งเสริมการพัฒนาเศรษฐกิจชีวภาพ เศรษฐกิจหมุนเวียน และเศรษฐกิจสีเขียว (BCG) โดยเฉพาะอย่างยิ่งด้านเกษตรและอาหาร จำนวน ๖ องค์ความรู้/เทคโนโลยี</p> <p>๒. อัตราการขยายตัวภาคเกษตร ร้อยละ ๓</p>
<p>๗. พื้นที่เป้าหมาย</p>	<p>พื้นที่ ๘ อำเภอ ได้แก่ อำเภอเมือง อำเภอป่าซาง อำเภอเวียงหนองล่อง อำเภอบ้านโฮ่ง อำเภอลี้ อำเภอบ้านธิ อำเภอทุ่งหัวช้าง และอำเภอแม่ทา จังหวัดลำพูน</p>
<p>๘. กิจกรรมหลัก</p>	<p>การเพิ่มประสิทธิภาพในระบบการผลิตพืชอย่างยั่งยืนตามแนวทาง BCG จังหวัดลำพูน</p>
<p>๘.๑ กิจกรรมหลักที่ ๑.๑</p>	<p>การเพิ่มประสิทธิภาพในระบบการผลิตพืชไม้ผลเป็นพืชหลัก</p> <p>โดยดำเนินงาน ดังนี้</p> <ol style="list-style-type: none"> ๑. การเพิ่มประสิทธิภาพในระบบการผลิตมะม่วงอย่างยั่งยืน ๒. การเพิ่มประสิทธิภาพในระบบการผลิตลำไยอย่างยั่งยืน ๓. การเพิ่มประสิทธิภาพในระบบการผลิตกระท้อนอย่างยั่งยืน <p>โดยแต่ละกิจกรรมมีขั้นตอนการดำเนินงาน ดังนี้</p> <p>ขั้นตอนดำเนินงาน</p> <ol style="list-style-type: none"> ๑. คัดเลือกพื้นที่ ที่เป็นแหล่งการผลิตพืช ประชุมเกษตรกร หน่วยงานในพื้นที่เพื่อชี้แจงและทำความเข้าใจโครงการ ๒. คัดเลือกเกษตรกรที่สนใจและเป็นตัวแทนของพื้นที่ ภายใต้โครงการระบบส่งเสริมการเกษตรแบบแปลงใหญ่ที่จะพัฒนาเป็นแปลงต้นแบบระบบการผลิตพืชมะม่วง ๓ ราย ลำไย ๓ ราย และกระท้อน ๓ ราย รายละเอียด ๒ ไร่ รวม ๙ ราย ๑๘ ไร่ ๓. ประชุมเพื่อให้ความรู้ด้าน การพัฒนาเศรษฐกิจแบบองค์รวม (BCG Model) วางแผนการปฏิบัติงานและจัดลำดับความสำคัญเฉพาะผู้มีส่วนเกี่ยวข้อง

หัวข้อ	รายละเอียด
<p>งบประมาณ ผู้รับผิดชอบ หน่วยงานที่เกี่ยวข้อง</p>	<p>๔. ประเมินและคัดเลือกการนำเทคโนโลยีมาปรับใช้ เพื่อเพิ่มประสิทธิภาพและผลผลิต ช่วยลดต้นทุนการผลิตจากการลดการใช้ปุ๋ยเคมี สารเคมี และเครื่องจักรกลทางการเกษตร แนวทางการเพิ่มผลผลิตที่ยั่งยืน การแปรรูปผลผลิตให้มีมูลค่าที่สูงขึ้น มีความมั่นคงทางอาหาร</p> <p>๕. ปรับแผนการปฏิบัติงานให้เข้ากับการตลาด วิธีการดำเนินชีวิต สภาพแวดล้อม ชุมชน ในแต่ละพื้นที่</p> <p>ขั้นตอนที่ ๑ นำเทคโนโลยีการผลิตพืชมาใช้เพื่อลดต้นทุน และเพิ่มผลผลิต</p> <p>ขั้นตอนที่ ๒ การสร้างมูลค่าเพิ่ม (วิธีการตามความเหมาะสมของแต่ละพื้นที่)</p> <p>ขั้นตอนที่ ๓ การแปรรูปผลิตภัณฑ์ (วิธีการตามความเหมาะสมของแต่ละพื้นที่)</p> <p>ขั้นตอนที่ ๔ การใช้ประโยชน์จากวัสดุเหลือใช้ทางการเกษตร (เลือกทำเพียง ๑ วิธี ตามความเหมาะสม)</p> <p>ขั้นตอนที่ ๕ สรุปผลการดำเนินงานในปีที่ ๒ ประเมินความพึงพอใจและการยอมรับเทคโนโลยี เงื่อนไข ข้อจำกัดและเทคโนโลยีที่เกษตรกรสามารถนำไปปฏิบัติ</p> <p>จำนวน ๑,๐๘๐,๐๐๐ บาท</p> <p>สำนักวิจัยและพัฒนาการเกษตรเขตที่ ๑</p> <p>-</p>
<p>๘.๒ กิจกรรมหลักที่ ๑.๒</p>	<p>การเพิ่มประสิทธิภาพในระบบการผลิตพืชข้าวเป็นหลัก โดยดำเนินงาน ดังนี้</p> <ol style="list-style-type: none"> ๑. การเพิ่มประสิทธิภาพในระบบการผลิตข้าว-กระเทียม ๒. การเพิ่มประสิทธิภาพในระบบการผลิตข้าว-หอมแดง ๓. การเพิ่มประสิทธิภาพในระบบการผลิตข้าว-ฝัก <p>ขั้นตอนดำเนินงาน</p> <ol style="list-style-type: none"> ๑. คัดเลือกพื้นที่ ที่มีระบบการปลูกข้าวเป็นพืชหลัก ประชุมเกษตรกร หน่วยงานในพื้นที่เพื่อชี้แจงและทำความเข้าใจโครงการ ๒. คัดเลือกเกษตรกรที่สนใจและเป็นตัวแทนของพื้นที่ ภายใต้โครงการระบบส่งเสริมการเกษตรแบบแปลงใหญ่ที่จะพัฒนาเป็นแปลงต้นแบบ ระบบข้าว-กระเทียม ข้าว-หอมแดง ข้าว ฝัก ระบบละ ๓ รายๆ ละ ๑ ไร่ รวม ๙ ราย พื้นที่ ๙ ไร่ ๓. ประชุมเพื่อให้ความรู้ด้าน การพัฒนาเศรษฐกิจแบบองค์รวม (BCG Model) วางแผนการปฏิบัติงานและจัดลำดับความสำคัญเฉพาะผู้มีส่วนเกี่ยวข้อง ๔. ประเมินและคัดเลือกการนำเทคโนโลยีมาปรับใช้และถ่ายทอดองค์ความรู้ในแต่ละเทคโนโลยีที่เกษตรกรสนใจจะนำไปปฏิบัติในระบบข้าวเป็นพืชหลัก ๕. ปรับแผนการปฏิบัติงานให้เข้ากับวิธีการดำเนินชีวิต สภาพแวดล้อม ชุมชน ในแต่ละพื้นที่ ดังนี้ <p>ขั้นตอนที่ ๑ นำเทคโนโลยีการผลิตข้าวมาใช้เพื่อลดต้นทุน และเพิ่มผลผลิต</p>

หัวข้อ	รายละเอียด
<p>งบประมาณ ผู้รับผิดชอบ หน่วยงานที่เกี่ยวข้อง</p>	<p>ขั้นตอนที่ ๒ นำเทคโนโลยีการผลิต (กระเทียม หอมแดง ผัก) มาใช้เพื่อลดต้นทุนและเพิ่มผลผลิต</p> <p>ขั้นตอนที่ ๓ การสร้างมูลค่าเพิ่ม (วิธีการตามความเหมาะสมของแต่ละพื้นที่)</p> <p>ขั้นตอนที่ ๔ การแปรรูปผลิตภัณฑ์ (วิธีการตามความเหมาะสมของแต่ละพื้นที่)</p> <p>ขั้นตอนที่ ๕ การใช้ประโยชน์จากวัสดุเหลือใช้ทางการเกษตร (เลือกตามความเหมาะสม)</p> <p>ขั้นตอนที่ ๖ สรุปผลการดำเนินงานในปีที่ ๒ ประเมินความพึงพอใจและการยอมรับเทคโนโลยี เงื่อนไข ข้อจำกัดและเทคโนโลยีที่เกษตรกรสามารถนำไปปฏิบัติ</p> <p>จำนวน ๘๖๐,๐๐๐ บาท สำนักวิจัยและพัฒนาการเกษตรเขตที่ ๑ -</p>
<p>๙. หน่วยงานดำเนินการ</p>	<p>สำนักวิจัยและพัฒนาการเกษตรเขตที่ ๑ กรมวิชาการเกษตร</p>
<p>๑๐. ระยะเวลาในการดำเนินโครงการ</p>	<p>ระยะเวลา ๑ ปีเริ่มตั้งแต่ ๑ ตุลาคม ๒๕๖๖ - ๓๐ กันยายน ๒๕๖๗</p>
<p>๑๑. งบประมาณ</p>	<p>จำนวนเงิน ๒,๐๔๐,๐๐๐ บาท (สองล้านบาทถ้วน)</p>
<p>๑๒. ผลผลิต (Output)</p>	<p>๑. ได้องค์ความรู้ และเทคโนโลยีการผลิตพืช การหมუნเวียนทรัพยากร การสร้างอัตลักษณ์ การเพิ่มมูลค่าที่มีมาตรฐาน สำหรับพื้นที่ปลูกไม้ผลเป็นพืชหลัก และข้าวเป็นพืชหลักตามแนวทาง BCG จำนวน ๖ องค์ความรู้</p> <p>๒. ได้ต้นแบบการปรับใช้เทคโนโลยีตามแนวทาง BCG ในระบบการผลิตไม้ผลเป็นพืชหลัก และในระบบที่มีข้าวเป็นพืชหลัก</p>
<p>๑๓. ผลลัพธ์จากการดำเนินโครงการ (Outcome)</p>	<p>- เกษตรกรในพื้นที่ปลูกไม้ผลเป็นพืชหลัก และพื้นที่ปลูกข้าวเป็นพืชหลักในจังหวัดลำพูน มีผลผลิต และรายได้เพิ่ม เกิดการหมუნเวียนทรัพยากรในพื้นที่ พื้นที่ฟูสภาพแวดล้อม เกษตรกรปรับตัวต่อเปลี่ยนแปลงด้านเศรษฐกิจ สังคมและสภาพแวดล้อม</p>

แบบ จ.๑-๑
(Project Brief รายโครงการ)

แบบฟอร์มโครงการแบบย่อ (Project Brief) ของโครงการสำคัญภายใต้งบประมาณของจังหวัด

ประเด็นการพัฒนาที่ ๓ เมืองแห่งเกษตรนวัตกรรมสร้างสรรค์

หัวข้อ	รายละเอียด
๑. ชื่อโครงการสำคัญ	การเพิ่มประสิทธิภาพในระบบการผลิตพืชอย่างยั่งยืนตามแนวทาง BCG จังหวัดลำพูน
๒. ชื่อแผนงาน	พัฒนาการผลิตตามระบบเกษตรกรรมยั่งยืน เชื่อมโยงสู่อุตสาหกรรมแปรรูปมูลค่าสูง
๓. แนวทางการพัฒนา	เกษตรอัตลักษณ์พื้นถิ่น /เกษตรมูลค่าสูง /Lamphun Food Valley
๔. หลักการและเหตุผล	ภาคเหนือตอนบนมีระบบการปลูกไม้ผลไม้อินทรีย์ที่หลากหลายตามสภาพพื้นที่ ไม้ผลไม้อินทรีย์เศรษฐกิจที่สำคัญ ได้แก่ ลำไย มะม่วง และกระเทียม โดยมีระบบการปลูกแบบพืชเชิงเดี่ยว และระบบผสมผสานตั้งแต่พื้นที่ลุ่มจนถึงพื้นที่สูง ผลจากการเปลี่ยนแปลงทางด้านเศรษฐกิจ ด้านภูมิเวศ ด้านภูมิสังคม สภาพภูมิอากาศ (Climate Change) และวิถีการดำเนินชีวิตในชุมชน โดยเฉพาะภัยแล้ง ฝนทิ้งช่วง น้ำท่วม ศัตรูพืชระบาด และจากสถานการณ์การระบาดของโรคติดเชื้อ ไวรัสโคโรนา ๒๐๑๙ (COVID-๑๙) ฯลฯ ที่มีแนวโน้มที่จะรุนแรงมากขึ้น ส่งผลกระทบต่อต้นทุนในการผลิต ปริมาณ และคุณภาพของผลผลิต รวมถึงระบบการตลาด ที่มีข้อจำกัดในทางการค้าและการส่งออกทั้งในและต่างประเทศมากขึ้น เกษตรกรจะต้องพึ่งพาปัจจัยภายนอกมากขึ้น ไม่ว่าจะเป็นสารเคมี ปุ๋ยเคมี ปัจจัยการผลิตอื่น ๆ และแรงงาน เพื่อลดความเสี่ยงต่อความเสียหายกับผลผลิต ทำให้ต้นทุนการผลิตเพิ่มขึ้นอย่างหลีกเลี่ยงไม่ได้ ประกอบกับเกษตรกรส่วนใหญ่ยังคงมีการปฏิบัติแบบเดิม ๆ เช่น การใช้สารเคมีหรือปุ๋ยเคมีที่เกินความจำเป็น ซึ่งจะส่งผลกระทบต่อสิ่งแวดล้อมเนื่องจากการตกค้างของสารเคมี อีกทั้งยังส่งผลกระทบต่อตัวเกษตรกรและผู้บริโภค ทั้งทางด้านเศรษฐกิจและสังคม อย่างหลีกเลี่ยงไม่ได้ การนำรูปแบบการพัฒนาเศรษฐกิจที่เรียกว่า BCG Model ซึ่งเป็นการพัฒนาเศรษฐกิจแบบองค์รวม ที่จะพัฒนาเศรษฐกิจ ๓ มิติไปพร้อมกันได้แก่ เศรษฐกิจชีวภาพ (Bio economy) ระบบเศรษฐกิจชีวภาพ มุ่งเน้นการใช้ทรัพยากรชีวภาพเพื่อสร้างมูลค่าเพิ่ม โดยเน้นการพัฒนาเป็นผลิตภัณฑ์มูลค่าสูง เชื่อมโยงกับ เศรษฐกิจหมุนเวียน (Circular Economy) คำนึงถึงการนำวัสดุต่าง ๆ กลับมาใช้ประโยชน์ให้มากที่สุด และทั้ง ๒ เศรษฐกิจนี้ อยู่ภายใต้เศรษฐกิจสีเขียว (Green Economy) ซึ่งเป็นการพัฒนาเศรษฐกิจที่ไม่ได้มุ่งเน้นเพียงการพัฒนาเศรษฐกิจเท่านั้น แต่ต้องพัฒนาควบคู่ไปกับการพัฒนาสังคมและการรักษาสิ่งแวดล้อมได้อย่างสมดุลให้เกิดความมั่นคงและยั่งยืนไปพร้อมกัน เปลี่ยนความหลากหลายทางชีวภาพและวัฒนธรรม ให้เป็นความสามารถในการแข่งขันด้วยนวัตกรรม เกิดการกระจายรายได้ลงสู่ชุมชน ลดความเหลื่อมล้ำ ชุมชนเข้มแข็ง มีความเป็นมิตรกับสิ่งแวดล้อมและการพัฒนาที่ยั่งยืน ไปปรับใช้โดยผ่านกระบวนการมีส่วนร่วมของ

หัวข้อ	รายละเอียด
	<p>เกษตรกร นั้นมีความจำเป็นที่จะทำให้เกษตรกร/ชุมชนนั้นมีความเข้มแข็ง เป็นแหล่งผลิตเกษตรที่ยั่งยืน มีความมั่นคงทางอาหาร ลดการทำลายสภาพแวดล้อม</p> <p>ดังนั้น การผลิตพืชตามแนวทาง BCG โดยการนำเทคโนโลยีที่ผ่านการวิจัยนวัตกรรม องค์ความรู้ หรือภูมิปัญญาท้องถิ่น มาปรับใช้ระบบการผลิตพืชที่มีภูมิโนเวคที่แตกต่างกันในพื้นที่ระบบการผลิตไม้ผลเป็นพืชหลัก และพื้นที่ข้าวเป็นพืชหลัก โดยผ่านกระบวนการที่เกษตรกร/ชุมชน หน่วยงานภาครัฐและเอกชนมีส่วนร่วม จะสามารถเพิ่มประสิทธิภาพในระบบการผลิต เพื่อให้เกษตรกรมีผลผลิตและรายได้เพิ่มขึ้น มีความมั่นคงและยั่งยืนทางด้านอาหาร ด้านเศรษฐกิจ สังคม และสิ่งแวดล้อมของชุมชน</p>
<p>๕. วัตถุประสงค์ของโครงการ</p>	<p>๑. เพื่อเพิ่มประสิทธิภาพการผลิตในพื้นที่ปลูกไม้ผลเป็นพืชหลัก และพื้นที่ปลูกข้าวเป็นพืชหลัก และเพิ่มประสิทธิภาพในการปรับตัวของเกษตรกรและชุมชนต่อการเปลี่ยนแปลงด้านสภาพแวดล้อม เศรษฐกิจ และสังคม</p> <p>๒. เพื่อพัฒนาแปลงต้นแบบและขยายผลการผลิตพืชตามแนวทาง BCG ในพื้นที่ปลูกไม้ผลเป็นพืชหลัก และพื้นที่ปลูกข้าวเป็นพืชหลัก</p>
<p>๖. ตัวชี้วัดและค่าเป้าหมาย</p>	<p>๑. ได้จำนวนองค์ความรู้/เทคโนโลยี และนวัตกรรมที่ถูกสร้างขึ้นเพื่อส่งเสริมการพัฒนาเศรษฐกิจชีวภาพ เศรษฐกิจหมุนเวียน และเศรษฐกิจสีเขียว (BCG) โดยเฉพาะอย่างยิ่งด้านเกษตรและอาหาร จำนวน ๖ องค์ความรู้/เทคโนโลยี</p> <p>๒. อัตราการขยายตัวภาคเกษตร ร้อยละ ๓</p>
<p>๗. พื้นที่เป้าหมาย</p>	<p>พื้นที่ ๘ อำเภอ ได้แก่ อำเภอเมือง อำเภอป่าซาง อำเภอเวียงหนองล่อง อำเภอบ้านโฮ่ง อำเภอลี้ อำเภอบ้านธิ อำเภอทุ่งหัวช้าง และอำเภอแม่ทา จังหวัดลำพูน</p>
<p>๘. กิจกรรมหลัก</p>	<p>การเพิ่มประสิทธิภาพในระบบการผลิตพืชอย่างยั่งยืนตามแนวทาง BCG จังหวัดลำพูน</p>
<p>๘.๑ กิจกรรมหลักที่ ๑.๑</p>	<p>การเพิ่มประสิทธิภาพในระบบการผลิตพืชไม้ผลเป็นพืชหลัก</p> <p>โดยดำเนินงาน ดังนี้</p> <ol style="list-style-type: none"> ๑. การเพิ่มประสิทธิภาพในระบบการผลิตมะม่วงอย่างยั่งยืน ๒. การเพิ่มประสิทธิภาพในระบบการผลิตลำไยอย่างยั่งยืน ๓. การเพิ่มประสิทธิภาพในระบบการผลิตกระท้อนอย่างยั่งยืน <p>โดยแต่ละกิจกรรมมีขั้นตอนการดำเนินงาน ดังนี้</p> <p>ขั้นตอนดำเนินงาน</p> <ol style="list-style-type: none"> ๑. คัดเลือกพื้นที่ ที่เป็นแหล่งการผลิตพืช ประชุมเกษตรกร หน่วยงานในพื้นที่เพื่อชี้แจงและทำความเข้าใจโครงการ ๒. คัดเลือกเกษตรกรที่สนใจและเป็นตัวแทนของพื้นที่ ภายใต้โครงการระบบส่งเสริมการเกษตรแบบแปลงใหญ่ที่จะพัฒนาเป็นแปลงต้นแบบระบบการผลิตพืชมะม่วง ๔ ราย ลำไย ๔ ราย และกระท้อน ๔ ราย รายละเอียด ๒ ไร่ รวม ๑๒ ราย ๒๔ ไร่ ๓. ประชุมเพื่อให้ความรู้ด้าน การพัฒนาเศรษฐกิจแบบองค์รวม (BCG Model) วางแผนการปฏิบัติงานและจัดลำดับความสำคัญเฉพาะผู้มีส่วนเกี่ยวข้อง

หัวข้อ	รายละเอียด
<p>งบประมาณ ผู้รับผิดชอบ หน่วยงานที่เกี่ยวข้อง</p>	<p>๔. ประเมินและคัดเลือกการนำเทคโนโลยีมาปรับใช้ เพื่อเพิ่มประสิทธิภาพและผลผลิต ช่วยลดต้นทุนการผลิตจากการลดการใช้ปุ๋ยเคมี สารเคมี และเครื่องจักรกลทางการเกษตร แนวทางการเพิ่มผลผลิตที่ยั่งยืน การแปรรูปผลผลิตให้มีมูลค่าที่สูงขึ้น มีความมั่นคงทางอาหาร</p> <p>๕. ปรับแผนการปฏิบัติงานให้เข้ากับการตลาด วิธีการดำเนินชีวิต สภาพแวดล้อม ชุมชน ในแต่ละพื้นที่</p> <p>ขั้นตอนที่ ๑ นำเทคโนโลยีการผลิตพืชมาใช้เพื่อลดต้นทุน และเพิ่มผลผลิต</p> <p>ขั้นตอนที่ ๒ การสร้างมูลค่าเพิ่ม (วิธีการตามความเหมาะสมของแต่ละพื้นที่)</p> <p>ขั้นตอนที่ ๓ การแปรรูปผลิตภัณฑ์ (วิธีการตามความเหมาะสมของแต่ละพื้นที่)</p> <p>ขั้นตอนที่ ๔ การใช้ประโยชน์จากวัสดุเหลือใช้ทางการเกษตร (เลือกทำเพียง ๑ วิธี ตามความเหมาะสม)</p> <p>ขั้นตอนที่ ๕ สรุปผลการดำเนินงานในปีที่ ๓ ประเมินความพึงพอใจและการยอมรับเทคโนโลยี เจือปนไข ข้อจำกัดและเทคโนโลยีที่เกษตรกรสามารถนำไปปฏิบัติ</p> <p>จำนวน ๑,๒๙๐,๐๐๐ บาท</p> <p>สำนักวิจัยและพัฒนาการเกษตรเขตที่ ๑</p> <p>-</p>
<p>๘.๒ กิจกรรมหลักที่ ๑.๒</p>	<p>การเพิ่มประสิทธิภาพในระบบการผลิตพืชข้าวเป็นหลัก โดยดำเนินงาน ดังนี้</p> <ol style="list-style-type: none"> ๑. การเพิ่มประสิทธิภาพในระบบการผลิตข้าว-กระเทียม ๒. การเพิ่มประสิทธิภาพในระบบการผลิตข้าว-หอมแดง ๓. การเพิ่มประสิทธิภาพในระบบการผลิตข้าว-ผัก <p>ขั้นตอนดำเนินงาน</p> <ol style="list-style-type: none"> ๑. คัดเลือกพื้นที่ ที่มีระบบการปลูกข้าวเป็นพืชหลัก ประชุมเกษตรกร หน่วยงานในพื้นที่เพื่อชี้แจงและทำความเข้าใจโครงการ ๒. คัดเลือกเกษตรกรที่สนใจและเป็นตัวแทนของพื้นที่ ภายใต้โครงการระบบส่งเสริมการเกษตรแบบแปลงใหญ่ที่จะพัฒนาเป็นแปลงต้นแบบ ระบบข้าว-กระเทียม ข้าว-หอมแดง ข้าว ผัก ระบบละ ๔ รายๆ ละ ๑ ไร่ รวมปีละ ๑๒ ราย พื้นที่ ๑๒ ไร่ ๓. ประชุมเพื่อให้ความรู้ด้าน การพัฒนาเศรษฐกิจแบบองค์รวม (BCG Model) วางแผนการปฏิบัติงานและจัดลำดับความสำคัญเฉพาะผู้มีส่วนเกี่ยวข้อง ๔. ประเมินและคัดเลือกการนำเทคโนโลยีมาปรับใช้และถ่ายทอดองค์ความรู้ในแต่ละเทคโนโลยีที่เกษตรกรสนใจจะนำไปปฏิบัติในระบบข้าวเป็นพืชหลัก ๕. ปรับแผนการปฏิบัติงานให้เข้ากับวิธีการดำเนินชีวิต สภาพแวดล้อม ชุมชน ในแต่ละพื้นที่ ดังนี้ <p>ขั้นตอนที่ ๑ นำเทคโนโลยีการผลิตข้าวมาใช้เพื่อลดต้นทุน และเพิ่มผลผลิต</p>

หัวข้อ	รายละเอียด
<p>งบประมาณ ผู้รับผิดชอบ หน่วยงานที่เกี่ยวข้อง</p>	<p>ขั้นตอนที่ ๒ นำเทคโนโลยีการผลิต (กระเทียม หอมแดง ผัก) มาใช้เพื่อลดต้นทุน และเพิ่มผลผลิต</p> <p>ขั้นตอนที่ ๓ การสร้างมูลค่าเพิ่ม (วิธีการตามความเหมาะสมของแต่ละพื้นที่)</p> <p>ขั้นตอนที่ ๔ การแปรรูปผลิตภัณฑ์ (วิธีการตามความเหมาะสมของแต่ละพื้นที่)</p> <p>ขั้นตอนที่ ๕ การใช้ประโยชน์จากวัสดุเหลือใช้ทางการเกษตร (เลือกตามความเหมาะสม)</p> <p>ขั้นตอนที่ ๖ สรุปผลการดำเนินงานในปีที่ ๓ ประเมินความพึงพอใจและการยอมรับเทคโนโลยี เงื่อนไข ข้อจำกัดและเทคโนโลยีที่เกษตรกรสามารถนำไปปฏิบัติ</p> <p>จำนวน ๑,๐๘๐,๐๐๐ บาท</p> <p>สำนักวิจัยและพัฒนาการเกษตรเขตที่ ๑</p> <p>-</p>
<p>๙. หน่วยงานดำเนินการ</p>	<p>สำนักวิจัยและพัฒนาการเกษตรเขตที่ ๑ กรมวิชาการเกษตร</p>
<p>๑๐. ระยะเวลาในการดำเนินโครงการ</p>	<p>ระยะเวลา ๑ ปีเริ่มตั้งแต่ ๑ ตุลาคม ๒๕๖๗ - ๓๐ กันยายน ๒๕๖๘</p>
<p>๑๑. งบประมาณ</p>	<p>จำนวนเงิน ๒,๓๗๐,๐๐๐ บาท (สองล้านสามแสนเจ็ดหมื่นบาทถ้วน)</p>
<p>๑๒. ผลผลิต (Output)</p>	<p>๑. ได้องค์ความรู้ และเทคโนโลยีการผลิตพืช การหมუნเวียนทรัพยากร การสร้างอัตลักษณ์ การเพิ่มมูลค่าที่มีมาตรฐาน สำหรับพื้นที่ปลูกไม้ผลเป็นพืชหลัก และข้าว เป็นพืชหลักตามแนวทาง BCG จำนวน ๖ องค์ความรู้</p> <p>๒. ได้ต้นแบบการปรับใช้เทคโนโลยีตามแนวทาง BCG ในระบบการผลิตไม้ผลเป็นพืชหลัก และในระบบที่มีข้าวเป็นพืชหลัก</p>
<p>๑๓. ผลลัพธ์จากการดำเนินโครงการ (Outcome)</p>	<p>- เกษตรกรในพื้นที่ปลูกไม้ผลเป็นพืชหลัก และพื้นที่ปลูกข้าวเป็นพืชหลักในจังหวัดลำพูน มีผลผลิต และรายได้เพิ่ม เกิดการหมუნเวียนทรัพยากรในพื้นที่ พื้นที่ฟูสภาพแวดล้อม เกษตรกรปรับตัวต่อเปลี่ยนแปลงด้านเศรษฐกิจ สังคมและสภาพแวดล้อม</p>

แบบ จ.๑-๑
(Project Brief รายโครงการ)

แบบฟอร์มโครงการแบบย่อ (Project Brief) ของโครงการสำคัญภายใต้งบประมาณของจังหวัด

ประเด็นการพัฒนาที่ ๓ เมืองแห่งเกษตรนวัตกรรมสร้างสรรค์

หัวข้อ	รายละเอียด
๑. ชื่อโครงการสำคัญ	การเพิ่มประสิทธิภาพในระบบการผลิตพืชอย่างยั่งยืนตามแนวทาง BCG จังหวัดลำพูน
๒. ชื่อแผนงาน	พัฒนาการผลิตตามระบบเกษตรกรรมยั่งยืน เชื่อมโยงสู่อุตสาหกรรมแปรรูปมูลค่าสูง
๓. แนวทางการพัฒนา	เกษตรอัตลักษณ์พื้นถิ่น /เกษตรมูลค่าสูง /Lamphun Food Valley
๔. หลักการและเหตุผล	ภาคเหนือตอนบนมีระบบการปลูกไม้ผลไม้อินทรีย์ที่หลากหลายตามสภาพพื้นที่ ไม้ผลไม้อินทรีย์เศรษฐกิจที่สำคัญ ได้แก่ ลำไย มะม่วง และกระถ่อน โดยมีระบบการปลูกแบบพืชเชิงเดี่ยว และระบบผสมผสานตั้งแต่พื้นที่ลุ่มจนถึงพื้นที่สูง ผลจากการเปลี่ยนแปลงทางด้านเศรษฐกิจ ด้านภูมิวิเศศ ด้านภูมิสังคม สภาพภูมิอากาศ (Climate Change) และวิถีการดำเนินชีวิตในชุมชน โดยเฉพาะภัยแล้ง ฝนทิ้งช่วง น้ำท่วม ศัตรูพืชระบาด และจากสถานการณ์การระบาดของโรคติดเชื้อ ไวรัสโคโรนา ๒๐๑๙ (COVID-๑๙) ฯลฯ ที่มีแนวโน้มที่จะรุนแรงมากขึ้น ส่งผลกระทบต่อต้นทุนในการผลิต ปริมาณ และคุณภาพของผลผลิต รวมถึงระบบการตลาด ที่มีข้อจำกัดในทางการค้าและการส่งออกทั้งในและต่างประเทศมากขึ้น เกษตรกรจะต้องพึ่งพาปัจจัยภายนอกมากขึ้น ไม่ว่าจะเป็นสารเคมี ปุ๋ยเคมี ปัจจัยการผลิตอื่น ๆ และแรงงาน เพื่อลดความเสี่ยงต่อความเสียหายกับผลผลิต ทำให้ต้นทุนการผลิตเพิ่มขึ้นอย่างหลีกเลี่ยงไม่ได้ ประกอบกับเกษตรกรส่วนใหญ่ยังคงมีการปฏิบัติแบบเดิม ๆ เช่น การใช้สารเคมีหรือปุ๋ยเคมีที่เกินความจำเป็น ซึ่งจะส่งผลกระทบต่อสิ่งแวดล้อมเนื่องจากการตกค้างของสารเคมี อีกทั้งยังส่งผลกระทบต่อตัวเกษตรกรและผู้บริโภค ทั้งทางด้านเศรษฐกิจและสังคม อย่างหลีกเลี่ยงไม่ได้ การนำรูปแบบการพัฒนาเศรษฐกิจที่เรียกว่า BCG Model ซึ่งเป็นการพัฒนาเศรษฐกิจแบบองค์รวม ที่จะพัฒนาเศรษฐกิจ ๓ มิติไปพร้อมกันได้แก่ เศรษฐกิจชีวภาพ (Bio economy) ระบบเศรษฐกิจชีวภาพ มุ่งเน้นการใช้ทรัพยากรชีวภาพเพื่อสร้างมูลค่าเพิ่ม โดยเน้นการพัฒนาเป็นผลิตภัณฑ์มูลค่าสูง เชื่อมโยงกับ เศรษฐกิจหมุนเวียน (Circular Economy) คำนึงถึงการนำวัสดุต่าง ๆ กลับมาใช้ประโยชน์ให้มากที่สุด และทั้ง ๒ เศรษฐกิจนี้ อยู่ภายใต้เศรษฐกิจสีเขียว (Green Economy) ซึ่งเป็นการพัฒนาเศรษฐกิจที่ไม่ได้มุ่งเน้นเพียงการพัฒนาเศรษฐกิจเท่านั้น แต่ต้องพัฒนาควบคู่ไปกับการพัฒนาสังคมและการรักษาสิ่งแวดล้อมได้อย่างสมดุลให้เกิดความมั่นคงและยั่งยืนไปพร้อมกัน เปลี่ยนความหลากหลายทางชีวภาพและวัฒนธรรม ให้เป็นความสามารถในการแข่งขันด้วยนวัตกรรม เกิดการกระจายรายได้ลงสู่ชุมชน ลดความเหลื่อมล้ำ ชุมชนเข้มแข็ง มีความเป็นมิตรกับสิ่งแวดล้อมและการพัฒนาที่ยั่งยืน ไปปรับใช้โดยผ่านกระบวนการมีส่วนร่วมของ

หัวข้อ	รายละเอียด
	<p>เกษตรกร นั้นมีความจำเป็นที่จะทำให้เกษตรกร/ชุมชนนั้นมีความเข้มแข็ง เป็นแหล่งผลิตเกษตรที่ยั่งยืน มีความมั่นคงทางอาหาร ลดการทำลายสภาพแวดล้อม</p> <p>ดังนั้น การผลิตพืชตามแนวทาง BCG โดยการนำเทคโนโลยีที่ผ่านการวิจัยนวัตกรรม องค์ความรู้ หรือภูมิปัญญาท้องถิ่น มาปรับใช้ระบบการผลิตพืชที่มีภูมิโนเวคที่แตกต่างกันในพื้นที่ระบบการผลิตไม้ผลเป็นพืชหลัก และพื้นที่ข้าวเป็นพืชหลัก โดยผ่านกระบวนการที่เกษตรกร/ชุมชน หน่วยงานภาครัฐและเอกชนมีส่วนร่วม จะสามารถเพิ่มประสิทธิภาพในระบบการผลิต เพื่อให้เกษตรกรมีผลผลิตและรายได้เพิ่มขึ้น มีความมั่นคงและยั่งยืนทางด้านอาหาร ด้านเศรษฐกิจ สังคม และสิ่งแวดล้อมของชุมชน</p>
<p>๕. วัตถุประสงค์ของโครงการ</p>	<p>๑. เพื่อเพิ่มประสิทธิภาพการผลิตในพื้นที่ปลูกไม้ผลเป็นพืชหลัก และพื้นที่ปลูกข้าวเป็นพืชหลัก และเพิ่มประสิทธิภาพในการปรับตัวของเกษตรกรและชุมชนต่อการเปลี่ยนแปลงด้านสภาพแวดล้อม เศรษฐกิจ และสังคม</p> <p>๒. เพื่อพัฒนาแปลงต้นแบบและขยายผลการผลิตพืชตามแนวทาง BCG ในพื้นที่ปลูกไม้ผลเป็นพืชหลัก และพื้นที่ปลูกข้าวเป็นพืชหลัก</p>
<p>๖. ตัวชี้วัดและค่าเป้าหมาย</p>	<p>๑. ได้จำนวนองค์ความรู้/เทคโนโลยี และนวัตกรรมที่ถูกสร้างขึ้นเพื่อส่งเสริมการพัฒนาเศรษฐกิจชีวภาพ เศรษฐกิจหมุนเวียน และเศรษฐกิจสีเขียว (BCG) โดยเฉพาะอย่างยิ่งด้านเกษตรและอาหาร จำนวน ๖ องค์ความรู้/เทคโนโลยี</p> <p>๒. อัตราการขยายตัวภาคเกษตร ร้อยละ ๓</p>
<p>๗. พื้นที่เป้าหมาย</p>	<p>พื้นที่ ๘ อำเภอ ได้แก่ อำเภอเมือง อำเภอป่าซาง อำเภอเวียงหนองล่อง อำเภอบ้านโฮ่ง อำเภอลี้ อำเภอบ้านธิ อำเภอทุ่งหัวช้าง และอำเภอแม่ทา จังหวัดลำพูน</p>
<p>๘. กิจกรรมหลัก</p>	<p>การเพิ่มประสิทธิภาพในระบบการผลิตพืชอย่างยั่งยืนตามแนวทาง BCG จังหวัดลำพูน</p>
<p>๘.๑ กิจกรรมหลักที่ ๑.๑</p>	<p>การเพิ่มประสิทธิภาพในระบบการผลิตพืชไม้ผลเป็นพืชหลัก</p> <p>โดยดำเนินงาน ดังนี้</p> <ol style="list-style-type: none"> ๑. การเพิ่มประสิทธิภาพในระบบการผลิตมะม่วงอย่างยั่งยืน ๒. การเพิ่มประสิทธิภาพในระบบการผลิตลำไยอย่างยั่งยืน ๓. การเพิ่มประสิทธิภาพในระบบการผลิตกระท้อนอย่างยั่งยืน <p>โดยแต่ละกิจกรรมมีขั้นตอนการดำเนินงาน ดังนี้</p> <p>ขั้นตอนดำเนินงาน</p> <ol style="list-style-type: none"> ๑. คัดเลือกชุมชนเพื่อสร้างเป็นชุมชนต้นแบบการผลิตไม้ผลอย่างยั่งยืนตามแนวทาง BCG ประชุมเกษตรกร หน่วยงานในพื้นที่เพื่อชี้แจงและทำความเข้าใจโครงการ ๒. คัดเลือกกลุ่มเกษตรกรที่สนใจและเป็นตัวแทนของพื้นที่ ภายใต้โครงการระบบส่งเสริมการเกษตรแบบแปลงใหญ่ที่จะพัฒนาเป็นแปลงต้นแบบระบบการผลิตพืชมะม่วง ๑ ชุมชน ลำไย ๑ ชุมชน และกระท้อน ๑ ชุมชน รวม ๓ ชุมชน ๓. ประชุมเพื่อให้ความรู้ด้าน การพัฒนาเศรษฐกิจแบบองค์รวม (BCG Model) วางแผนการปฏิบัติงานและจัดลำดับความสำคัญเฉพาะผู้มีส่วนเกี่ยวข้อง

หัวข้อ	รายละเอียด
<p>งบประมาณ ผู้รับผิดชอบ หน่วยงานที่เกี่ยวข้อง</p>	<p>๔. ประเมินและคัดเลือกการนำเทคโนโลยีมาปรับใช้ เพื่อเพิ่มประสิทธิภาพและผลผลิต ช่วยลดต้นทุนการผลิตจากการลดการใช้ปุ๋ยเคมี สารเคมี และเครื่องจักรกลทางการเกษตร แนวทางการเพิ่มผลผลิตที่ยั่งยืน การแปรรูปผลผลิตให้มีมูลค่าที่สูงขึ้น มีความมั่นคงทางอาหาร</p> <p>๕. ปรับแผนการปฏิบัติงานให้เข้ากับการตลาด วิธีการดำเนินชีวิต สภาพแวดล้อม ชุมชน ในแต่ละพื้นที่</p> <p>ขั้นตอนที่ ๑ นำเทคโนโลยีการผลิตพืชมาใช้เพื่อลดต้นทุน และเพิ่มผลผลิต</p> <p>ขั้นตอนที่ ๒ การสร้างมูลค่าเพิ่ม (วิธีการตามความเหมาะสมของแต่ละพื้นที่)</p> <p>ขั้นตอนที่ ๓ การแปรรูปผลิตภัณฑ์ (วิธีการตามความเหมาะสมของแต่ละพื้นที่)</p> <p>ขั้นตอนที่ ๔ การใช้ประโยชน์จากวัสดุเหลือใช้ทางการเกษตร (เลือกทำเพียง ๑ วิธี ตามความเหมาะสม)</p> <p>ขั้นตอนที่ ๕ สรุปผลการดำเนินงานในปีที่ ๔ ประเมินความพึงพอใจและการยอมรับเทคโนโลยี เงื่อนไข ข้อจำกัดและเทคโนโลยีที่เกษตรกรสามารถนำไปปฏิบัติ</p> <p>จำนวน ๑,๒๙๐,๐๐๐ บาท</p> <p>สำนักวิจัยและพัฒนาการเกษตรเขตที่ ๑</p> <p>-</p>
<p>๘.๒ กิจกรรมหลักที่ ๑.๒</p>	<p>การเพิ่มประสิทธิภาพในระบบการผลิตพืชข้าวเป็นหลัก โดยดำเนินงาน ดังนี้</p> <ol style="list-style-type: none"> ๑. การเพิ่มประสิทธิภาพในระบบการผลิตข้าว-กระเทียม ๒. การเพิ่มประสิทธิภาพในระบบการผลิตข้าว-หอมแดง ๓. การเพิ่มประสิทธิภาพในระบบการผลิตข้าว-ผัก <p>ขั้นตอนดำเนินงาน</p> <ol style="list-style-type: none"> ๑. คัดเลือกชุมชนเพื่อสร้างเป็นชุมชนต้นแบบการผลิตพืชที่มีข้าวเป็นพืชหลักอย่างยั่งยืนตามแนวทาง BCG ประชุมเกษตรกร หน่วยงานในพื้นที่เพื่อชี้แจงและทำความเข้าใจโครงการ ๒. คัดเลือกกลุ่มเกษตรกรที่สนใจและเป็นตัวแทนของพื้นที่ ภายใต้โครงการระบบส่งเสริมการเกษตรแบบแปลงใหญ่ที่จะพัฒนาเป็นแปลงต้นแบบ ระบบข้าว-กระเทียม ข้าว-หอมแดง ข้าว ผัก ระบบละ ๑ ชุมชน รวม ๓ ชุมชน ๓. ประชุมเพื่อให้ความรู้ด้าน การพัฒนาเศรษฐกิจแบบองค์รวม (BCG Model) วางแผนการปฏิบัติงานและจัดลำดับความสำคัญเฉพาะผู้มีส่วนเกี่ยวข้อง ๔. ประเมินและคัดเลือกการนำเทคโนโลยีมาปรับใช้และถ่ายทอดองค์ความรู้ในแต่ละเทคโนโลยีที่เกษตรกรสนใจจะนำไปปฏิบัติในระบบข้าวเป็นพืชหลัก ๕. ปรับแผนการปฏิบัติงานให้เข้ากับวิธีการดำเนินชีวิต สภาพแวดล้อม ชุมชน ในแต่ละพื้นที่ ดังนี้

หัวข้อ	รายละเอียด
<p>งบประมาณ ผู้รับผิดชอบ หน่วยงานที่เกี่ยวข้อง</p>	<p>ขั้นตอนที่ ๑ นำเทคโนโลยีการผลิตข้าวมาใช้เพื่อลดต้นทุน และเพิ่มผลผลิต ขั้นตอนที่ ๒ นำเทคโนโลยีการผลิต (กระเทียม หอมแดง ผัก) มาใช้เพื่อลดต้นทุน และเพิ่มผลผลิต ขั้นตอนที่ ๓ การสร้างมูลค่าเพิ่ม (วิธีการตามความเหมาะสมของแต่ละพื้นที่) ขั้นตอนที่ ๔ การแปรรูปผลิตภัณฑ์ (วิธีการตามความเหมาะสมของแต่ละพื้นที่) ขั้นตอนที่ ๕ การใช้ประโยชน์จากวัสดุเหลือใช้ทางการเกษตร (เลือกตามความเหมาะสม) ขั้นตอนที่ ๖ สรุปผลการดำเนินงานในปีที่ ๔ ประเมินความพึงพอใจและการยอมรับเทคโนโลยี เจือปนไข ข้อจำกัดและเทคโนโลยีที่เกษตรกรสามารถนำไปปฏิบัติ</p> <p>จำนวน ๑,๑๔๐,๐๐๐ บาท สำนักวิจัยและพัฒนาการเกษตรเขตที่ ๑ -</p>
๙. หน่วยงานดำเนินการ	สำนักวิจัยและพัฒนาการเกษตรเขตที่ ๑ กรมวิชาการเกษตร
๑๐. ระยะเวลาในการดำเนินโครงการ	ระยะเวลา ๑ ปีเริ่มตั้งแต่ ๑ ตุลาคม ๒๕๖๘ - ๓๐ กันยายน ๒๕๖๙
๑๑. งบประมาณ	จำนวนเงิน ๒,๔๓๐,๐๐๐ บาท (สองล้านสี่แสนสามหมื่นบาทถ้วน)
๑๒. ผลผลิต (Output)	<p>๑. ได้องค์ความรู้ และเทคโนโลยีการผลิตพืช การหมุนเวียนทรัพยากร การสร้างอัตลักษณ์ การเพิ่มมูลค่าที่มีมาตรฐาน สำหรับพื้นที่ปลูกไม้ผลเป็นพืชหลัก และข้าวเป็นพืชหลักตามแนวทาง BCG จำนวน ๖ องค์ความรู้</p> <p>๒. ได้ต้นแบบการปรับใช้เทคโนโลยีตามแนวทาง BCG ในระบบการผลิตไม้ผลเป็นพืชหลัก และในระบบที่มีข้าวเป็นพืชหลัก</p>
๑๓. ผลลัพธ์จากการดำเนินโครงการ (Outcome)	<p>- เกษตรกรในพื้นที่ปลูกไม้ผลเป็นพืชหลัก และพื้นที่ปลูกข้าวเป็นพืชหลักในจังหวัดลำพูน มีผลผลิต และรายได้เพิ่ม เกิดการหมุนเวียนทรัพยากรในพื้นที่ พื้นฟูสภาพแวดล้อม เกษตรกรปรับตัวต่อเปลี่ยนแปลงด้านเศรษฐกิจ สังคมและสภาพแวดล้อม</p>

แบบ จ.๑-๑
(Project Brief รายโครงการ)

แบบฟอร์มโครงการแบบย่อ (Project Brief) ของโครงการสำคัญภายใต้งบประมาณของจังหวัด

ประเด็นการพัฒนาที่ ๓ เมืองแห่งเกษตรนวัตกรรมสร้างสรรค์

หัวข้อ	รายละเอียด
๑. ชื่อโครงการสำคัญ	การเพิ่มประสิทธิภาพในระบบการผลิตพืชอย่างยั่งยืนตามแนวทาง BCG จังหวัดลำพูน
๒. ชื่อแผนงาน	พัฒนาการผลิตตามระบบเกษตรกรรมยั่งยืน เชื่อมโยงสู่อุตสาหกรรมแปรรูปมูลค่าสูง
๓. แนวทางการพัฒนา	เกษตรอัตลักษณ์พื้นถิ่น /เกษตรมูลค่าสูง /Lamphun Food Valley
๔. หลักการและเหตุผล	ภาคเหนือตอนบนมีระบบการปลูกไม้ผลไม้อินทรีย์ที่หลากหลายตามสภาพพื้นที่ ไม้ผลไม้อินทรีย์เศรษฐกิจที่สำคัญ ได้แก่ ลำไย มะม่วง และกระเทียม โดยมีระบบการปลูกแบบพืชเชิงเดี่ยว และระบบผสมผสานตั้งแต่พื้นที่ลุ่มจนถึงพื้นที่สูง ผลจากการเปลี่ยนแปลงทางด้านเศรษฐกิจ ด้านภูมิวิเศศ ด้านภูมิสังคม สภาพภูมิอากาศ (Climate Change) และวิถีการดำเนินชีวิตในชุมชน โดยเฉพาะภัยแล้ง ฝนทิ้งช่วง น้ำท่วม ศัตรูพืชระบาด และจากสถานการณ์การระบาดของโรคติดเชื้อ ไวรัสโคโรนา ๒๐๑๙ (COVID-๑๙) ฯลฯ ที่มีแนวโน้มที่จะรุนแรงมากขึ้น ส่งผลกระทบต่อต้นทุนในการผลิต ปริมาณ และคุณภาพของผลผลิต รวมถึงระบบการตลาด ที่มีข้อจำกัดในทางการค้าและการส่งออกทั้งในและต่างประเทศมากขึ้น เกษตรกรจะต้องพึ่งพาปัจจัยภายนอกมากขึ้น ไม่ว่าจะเป็นสารเคมี ปุ๋ยเคมี ปัจจัยการผลิตอื่น ๆ และแรงงาน เพื่อลดความเสี่ยงต่อความเสียหายกับผลผลิต ทำให้ต้นทุนการผลิตเพิ่มขึ้นอย่างหลีกเลี่ยงไม่ได้ ประกอบกับเกษตรกรส่วนใหญ่ยังคงมีการปฏิบัติแบบเดิม ๆ เช่น การใช้สารเคมีหรือปุ๋ยเคมีที่เกินความจำเป็น ซึ่งจะส่งผลกระทบต่อสิ่งแวดล้อมเนื่องจากการตกค้างของสารเคมี อีกทั้งยังส่งผลกระทบต่อตัวเกษตรกรและผู้บริโภค ทั้งทางด้านเศรษฐกิจและสังคม อย่างหลีกเลี่ยงไม่ได้ การนำรูปแบบการพัฒนาเศรษฐกิจที่เรียกว่า BCG Model ซึ่งเป็นการพัฒนาเศรษฐกิจแบบองค์รวม ที่จะพัฒนาเศรษฐกิจ ๓ มิติไปพร้อมกันได้แก่ เศรษฐกิจชีวภาพ (Bio economy) ระบบเศรษฐกิจชีวภาพ มุ่งเน้นการใช้ทรัพยากรชีวภาพเพื่อสร้างมูลค่าเพิ่ม โดยเน้นการพัฒนาเป็นผลิตภัณฑ์มูลค่าสูง เชื่อมโยงกับ เศรษฐกิจหมุนเวียน (Circular Economy) คำนึงถึงการนำวัสดุต่าง ๆ กลับมาใช้ประโยชน์ให้มากที่สุด และทั้ง ๒ เศรษฐกิจนี้ อยู่ภายใต้เศรษฐกิจสีเขียว (Green Economy) ซึ่งเป็นการพัฒนาเศรษฐกิจที่ไม่ได้มุ่งเน้นเพียงการพัฒนาเศรษฐกิจเท่านั้น แต่ต้องพัฒนาควบคู่ไปกับการพัฒนาสังคมและการรักษาสิ่งแวดล้อมได้อย่างสมดุลให้เกิดความมั่นคงและยั่งยืนไปพร้อมกัน เปลี่ยนความหลากหลายทางชีวภาพและวัฒนธรรม ให้เป็นความสามารถในการแข่งขันด้วยนวัตกรรม เกิดการกระจายรายได้ลงสู่ชุมชน ลดความเหลื่อมล้ำ ชุมชนเข้มแข็ง มีความเป็นมิตรกับสิ่งแวดล้อมและการพัฒนาที่ยั่งยืน ไปปรับใช้โดยผ่านกระบวนการมีส่วนร่วมของ

หัวข้อ	รายละเอียด
	<p>เกษตรกร นั้นมีความจำเป็นที่จะทำให้เกษตรกร/ชุมชนนั้นมีความเข้มแข็ง เป็นแหล่งผลิตเกษตรที่ยั่งยืน มีความมั่นคงทางอาหาร ลดการทำลายสภาพแวดล้อม</p> <p>ดังนั้น การผลิตพืชตามแนวทาง BCG โดยการนำเทคโนโลยีที่ผ่านการวิจัยนวัตกรรม องค์ความรู้ หรือภูมิปัญญาท้องถิ่น มาปรับใช้ระบบการผลิตพืชที่มีภูมิโนเวคที่แตกต่างกันในพื้นที่ระบบการผลิตไม้ผลเป็นพืชหลัก และพื้นที่ข้าวเป็นพืชหลัก โดยผ่านกระบวนการที่เกษตรกร/ชุมชน หน่วยงานภาครัฐและเอกชนมีส่วนร่วม จะสามารถเพิ่มประสิทธิภาพในระบบการผลิต เพื่อให้เกษตรกรมีผลผลิตและรายได้เพิ่มขึ้น มีความมั่นคงและยั่งยืนทางด้านอาหาร ด้านเศรษฐกิจ สังคม และสิ่งแวดล้อมของชุมชน</p>
<p>๕. วัตถุประสงค์ของโครงการ</p>	<p>๑. เพื่อเพิ่มประสิทธิภาพการผลิตในพื้นที่ปลูกไม้ผลเป็นพืชหลัก และพื้นที่ปลูกข้าวเป็นพืชหลัก และเพิ่มประสิทธิภาพในการปรับตัวของเกษตรกรและชุมชนต่อการเปลี่ยนแปลงด้านสภาพแวดล้อม เศรษฐกิจ และสังคม</p> <p>๒. เพื่อพัฒนาแปลงต้นแบบและขยายผลการผลิตพืชตามแนวทาง BCG ในพื้นที่ปลูกไม้ผลเป็นพืชหลัก และพื้นที่ปลูกข้าวเป็นพืชหลัก</p>
<p>๖. ตัวชี้วัดและค่าเป้าหมาย</p>	<p>๑. ได้จำนวนองค์ความรู้/เทคโนโลยี และนวัตกรรมที่ถูกสร้างขึ้นเพื่อส่งเสริมการพัฒนาเศรษฐกิจชีวภาพ เศรษฐกิจหมุนเวียน และเศรษฐกิจสีเขียว (BCG) โดยเฉพาะอย่างยิ่งด้านเกษตรและอาหาร จำนวน ๖ องค์ความรู้/เทคโนโลยี</p> <p>๒. อัตราการขยายตัวภาคเกษตร ร้อยละ ๓</p>
<p>๗. พื้นที่เป้าหมาย</p>	<p>พื้นที่ ๘ อำเภอ ได้แก่ อำเภอเมือง อำเภอป่าซาง อำเภอเวียงหนองล่อง อำเภอบ้านโฮ่ง อำเภอลี้ อำเภอบ้านธิ อำเภอทุ่งหัวช้าง และอำเภอแม่ทา จังหวัดลำพูน</p>
<p>๘. กิจกรรมหลัก</p>	<p>การเพิ่มประสิทธิภาพในระบบการผลิตพืชอย่างยั่งยืนตามแนวทาง BCG จังหวัดลำพูน</p>
<p>๘.๑ กิจกรรมหลักที่ ๑.๑</p>	<p>การเพิ่มประสิทธิภาพในระบบการผลิตพืชไม้ผลเป็นพืชหลัก</p> <p>โดยดำเนินงาน ดังนี้</p> <ol style="list-style-type: none"> ๑. การเพิ่มประสิทธิภาพในระบบการผลิตมะม่วงอย่างยั่งยืน ๒. การเพิ่มประสิทธิภาพในระบบการผลิตลำไยอย่างยั่งยืน ๓. การเพิ่มประสิทธิภาพในระบบการผลิตกระท้อนอย่างยั่งยืน <p>โดยแต่ละกิจกรรมมีขั้นตอนการดำเนินงาน ดังนี้</p> <p>ขั้นตอนดำเนินงาน</p> <ol style="list-style-type: none"> ๑. คัดเลือกชุมชนเพื่อสร้างเป็นชุมชนต้นแบบการผลิตไม้ผลอย่างยั่งยืนตามแนวทาง BCG ประชุมเกษตรกร หน่วยงานในพื้นที่เพื่อชี้แจงและทำความเข้าใจโครงการ ๒. คัดเลือกกลุ่มเกษตรกรที่สนใจและเป็นตัวแทนของพื้นที่ ภายใต้โครงการระบบส่งเสริมการเกษตรแบบแปลงใหญ่ที่จะพัฒนาเป็นแปลงต้นแบบระบบการผลิตพืชมะม่วง ๒ ชุมชน ลำไย ๒ ชุมชน และกระท้อน ๒ ชุมชน รวม ๖ ชุมชน ๓. ประชุมเพื่อให้ความรู้ด้าน การพัฒนาเศรษฐกิจแบบองค์รวม (BCG Model) วางแผนการปฏิบัติงานและจัดลำดับความสำคัญเฉพาะผู้มีส่วนเกี่ยวข้อง

หัวข้อ	รายละเอียด
<p>งบประมาณ ผู้รับผิดชอบ หน่วยงานที่เกี่ยวข้อง</p>	<p>๔. ประเมินและคัดเลือกการนำเทคโนโลยีมาปรับใช้ เพื่อเพิ่มประสิทธิภาพและผลผลิต ช่วยลดต้นทุนการผลิตจากการลดการใช้ปุ๋ยเคมี สารเคมี และเครื่องจักรกลทางการเกษตร แนวทางการเพิ่มผลผลิตที่ยั่งยืน การแปรรูปผลผลิตให้มีมูลค่าที่สูงขึ้น มีความมั่นคงทางอาหาร</p> <p>๕. ปรับแผนการปฏิบัติงานให้เข้ากับการตลาด วิธีการดำเนินชีวิต สภาพแวดล้อม ชุมชน ในแต่ละพื้นที่</p> <p>ขั้นตอนที่ ๑ นำเทคโนโลยีการผลิตพืชมาใช้เพื่อลดต้นทุน และเพิ่มผลผลิต</p> <p>ขั้นตอนที่ ๒ การสร้างมูลค่าเพิ่ม (วิธีการตามความเหมาะสมของแต่ละพื้นที่)</p> <p>ขั้นตอนที่ ๓ การแปรรูปผลิตภัณฑ์ (วิธีการตามความเหมาะสมของแต่ละพื้นที่)</p> <p>ขั้นตอนที่ ๔ การใช้ประโยชน์จากวัสดุเหลือใช้ทางการเกษตร (เลือกทำเพียง ๑ วิธี ตามความเหมาะสม)</p> <p>ขั้นตอนที่ ๕ สรุปผลการดำเนินงานในปีที่ ๑-๕ ประเมินความพึงพอใจและการยอมรับเทคโนโลยี เงื่อนไข ข้อจำกัดและเทคโนโลยีที่เกษตรกรสามารถนำไปปฏิบัติ</p> <p>จำนวน ๑,๒๙๐,๐๐๐ บาท</p> <p>สำนักวิจัยและพัฒนาการเกษตรเขตที่ ๑</p> <p>-</p>
<p>๘.๒ กิจกรรมหลักที่ ๑.๒</p>	<p>การเพิ่มประสิทธิภาพในระบบการผลิตพืชข้าวเป็นหลัก โดยดำเนินงาน ดังนี้</p> <ol style="list-style-type: none"> ๑. การเพิ่มประสิทธิภาพในระบบการผลิตข้าว-กระเทียม ๒. การเพิ่มประสิทธิภาพในระบบการผลิตข้าว-หอมแดง ๓. การเพิ่มประสิทธิภาพในระบบการผลิตข้าว-ผัก <p>ขั้นตอนดำเนินงาน</p> <ol style="list-style-type: none"> ๑. คัดเลือกชุมชนเพื่อสร้างเป็นชุมชนต้นแบบการผลิตพืชที่มีข้าวเป็นพืชหลักอย่างยั่งยืนตามแนวทาง BCG ประชุมเกษตรกร หน่วยงานในพื้นที่เพื่อชี้แจงและทำความเข้าใจโครงการ ๒. คัดเลือกกลุ่มเกษตรกรที่สนใจและเป็นตัวแทนของพื้นที่ ภายใต้โครงการระบบส่งเสริมการเกษตรแบบแปลงใหญ่ที่จะพัฒนาเป็นแปลงต้นแบบ ระบบข้าว-กระเทียม ข้าว-หอมแดง ข้าว ผัก ระบบละ ๒ ชุมชน รวม ๖ ชุมชน ๓. ประชุมเพื่อให้ความรู้ด้าน การพัฒนาเศรษฐกิจแบบองค์รวม (BCG Model) วางแผนการปฏิบัติงานและจัดลำดับความสำคัญเฉพาะผู้มีส่วนเกี่ยวข้อง ๔. ประเมินและคัดเลือกการนำเทคโนโลยีมาปรับใช้และถ่ายทอดองค์ความรู้ในแต่ละเทคโนโลยีที่เกษตรกรสนใจจะนำไปปฏิบัติในระบบข้าวเป็นพืชหลัก ๕. ปรับแผนการปฏิบัติงานให้เข้ากับวิธีการดำเนินชีวิต สภาพแวดล้อม ชุมชน ในแต่ละพื้นที่ ดังนี้

หัวข้อ	รายละเอียด
<p>งบประมาณ ผู้รับผิดชอบ หน่วยงานที่เกี่ยวข้อง</p>	<p>ขั้นตอนที่ ๑ นำเทคโนโลยีการผลิตข้าวมาใช้เพื่อลดต้นทุน และเพิ่มผลผลิต</p> <p>ขั้นตอนที่ ๒ นำเทคโนโลยีการผลิต (กระเทียม หอมแดง ผัก) มาใช้เพื่อลดต้นทุน และเพิ่มผลผลิต</p> <p>ขั้นตอนที่ ๓ การสร้างมูลค่าเพิ่ม (วิธีการตามความเหมาะสมของแต่ละพื้นที่)</p> <p>ขั้นตอนที่ ๔ การแปรรูปผลิตภัณฑ์ (วิธีการตามความเหมาะสมของแต่ละพื้นที่)</p> <p>ขั้นตอนที่ ๕ การใช้ประโยชน์จากวัสดุเหลือใช้ทางการเกษตร (เลือกตามความเหมาะสม)</p> <p>ขั้นตอนที่ ๖ สรุปผลการดำเนินงานในปีที่ ๑-๕ ประเมินความพึงพอใจและการยอมรับเทคโนโลยี เงื่อนไข ข้อจำกัดและเทคโนโลยีที่เกษตรกรสามารถนำไปปฏิบัติ</p> <p>จำนวน ๑,๑๔๐,๐๐๐ บาท</p> <p>สำนักวิจัยและพัฒนาการเกษตรเขตที่ ๑</p> <p>-</p>
<p>๙. หน่วยงานดำเนินการ</p>	<p>สำนักวิจัยและพัฒนาการเกษตรเขตที่ ๑ กรมวิชาการเกษตร</p>
<p>๑๐. ระยะเวลาในการดำเนินโครงการ</p>	<p>ระยะเวลา ๑ ปีเริ่มตั้งแต่ ๑ ตุลาคม ๒๕๖๙ - ๓๐ กันยายน ๒๕๗๐</p>
<p>๑๑. งบประมาณ</p>	<p>จำนวนเงิน ๒,๔๓๐,๐๐๐ บาท (สองล้านสี่แสนสามหมื่นบาทถ้วน)</p>
<p>๑๒. ผลผลิต (Output)</p>	<p>๑. ได้องค์ความรู้ และเทคโนโลยีการผลิตพืช การหมუნเวียนทรัพยากร การสร้างอัตลักษณ์ การเพิ่มมูลค่าที่มีมาตรฐาน สำหรับพื้นที่ปลูกไม้ผลเป็นพืชหลัก และข้าว เป็นพืชหลักตามแนวทาง BCG จำนวน ๖ องค์ความรู้</p> <p>๒. ได้ต้นแบบการปรับใช้เทคโนโลยีตามแนวทาง BCG ในระบบการผลิตไม้ผลเป็นพืชหลัก และในระบบที่มีข้าวเป็นพืชหลัก</p>
<p>๑๓. ผลลัพธ์จากการดำเนินโครงการ (Outcome)</p>	<p>- เกษตรกรในพื้นที่ปลูกไม้ผลเป็นพืชหลัก และพื้นที่ปลูกข้าวเป็นพืชหลักในจังหวัดลำพูน มีผลผลิต และรายได้เพิ่ม เกิดการหมუნเวียนทรัพยากรในพื้นที่ พื้นที่ฟูสภาพแวดล้อม เกษตรกรปรับตัวต่อเปลี่ยนแปลงด้านเศรษฐกิจ สังคมและสภาพแวดล้อม</p>

แบบฟอร์มโครงการแบบย่อ (Project Brief) ของโครงการสำคัญภายใต้งบประมาณของจังหวัด

ประเด็นการพัฒนาที่ ๓ เมืองแห่งเกษตรสุขภาพและเกษตรนวัตกรรมสร้างสรรค์

หัวข้อ	รายละเอียด
๑. ชื่อโครงการสำคัญ	โครงการพัฒนาศักยภาพอาสาสมัครเกษตรกรหมู่บ้านให้เป็นเกษตรกรปราดเปรื่อง (Smart Farmer) จังหวัดลำพูน
๒. ชื่อแผนงาน	พัฒนาการผลิตตามระบบเกษตรกรรมยั่งยืน เชื่อมโยงสู่ตลาดเกษตรกรรมแปรรูปมูลค่าสูง
๓. แนวทางการพัฒนา	ส่งเสริมเกษตรกรอัจฉริยะและการพัฒนาศักยภาพการผลิต
๔. หลักการและเหตุผล	<p>ภาคการเกษตรของไทยมีบทบาทสำคัญต่อการพัฒนาเศรษฐกิจของประเทศ แต่ปัจจุบันภาคการเกษตรของไทยต้องเผชิญปัญหาและความท้าทายหลายประการ เช่น การขาดความรู้ของเกษตรกร ผลผลิตล้นตลาด ต้นทุนการผลิตสูง การขาดแคลนน้ำสลั้กับปัญหาอุทกภัย ปัญหาทรัพยากรธรรมชาติเสื่อมโทรม เนื่องจากการใช้สารเคมีในภาคเกษตร และการเติบโตของเมือง ปัญหาการแทรกแซงราคาสินค้าเกษตร การเปลี่ยนแปลงสัดส่วนโครงสร้างประชากรที่กำลังเข้าสู่สังคมผู้สูงอายุ และความท้าทายจากภายนอก เช่น การเปลี่ยนแปลงของสภาพภูมิอากาศ การกีดกันทางการค้าที่รุนแรงขึ้น การเปิดเสรีการค้าสินค้าเกษตร และความเปลี่ยนแปลงของตลาดโลก ปัจจัยต่างๆ ข้างต้นส่งผลกระทบต่อความสามารถในการแข่งขัน ความยากจนของเกษตรกรรายย่อยนำไปสู่ปัญหาความเหลื่อมล้ำด้านรายได้ในที่สุด กระทรวงเกษตรและสหกรณ์จึงได้มีนโยบายปฏิบัติการเกษตรของประเทศไทย เพื่อขับเคลื่อนยุทธศาสตร์ประเทศ ทั้งประโยชน์ในการบริหารจัดการด้านการเกษตรและประโยชน์เพื่อเกษตรกร ที่จะได้รับการพัฒนาที่เหมาะสมและสอดคล้องกับความต้องการ ซึ่งจะส่งผลให้เกษตรกรมีรายได้เพิ่มขึ้นและมีคุณภาพชีวิตที่ดีต่อไป</p> <p>โดยในปี ๒๕๕๕ กระทรวงเกษตรและสหกรณ์ ได้กำหนดการพัฒนาเกษตรกรสู่การเป็นเกษตรกรปราดเปรื่อง (Smart Farmer) เป็นนโยบายที่ทุกหน่วยงานในสังกัดกระทรวงเกษตรและสหกรณ์ จะต้องดำเนินการ ซึ่งกรมส่งเสริมการเกษตรได้ดำเนินการตามนโยบายมาอย่างต่อเนื่อง ทั้งนี้เพื่อให้เกษตรกรทุกคนได้รับการพัฒนาเป็นเกษตรกรที่มีความพร้อมรับกับสถานการณ์ด้านการเกษตรที่มีการเปลี่ยนแปลงอย่างรวดเร็ว โดยมุ่งหวังให้เกษตรกรไทยมีความพร้อม มีความรู้ ความเชี่ยวชาญในการประกอบอาชีพการเกษตร จึงได้กำหนดคุณสมบัติของเกษตรกรปราดเปรื่อง (Smart Farmer) หมายถึง บุคคลที่มีความภาคภูมิใจในความเป็นเกษตรกร มีความรอบรู้ในระบบการผลิตด้านการเกษตรแต่ละสาขา มีความสามารถในการวิเคราะห์เชื่อมโยงและการบริหารจัดการการผลิตและการตลาด โดยใช้ข้อมูลประกอบการตัดสินใจ คำนึงถึงคุณภาพและความปลอดภัยของผู้บริโภค สังคม และสิ่งแวดล้อม และถือเป็นเป้าหมายในการพัฒนาเกษตรกร</p> <p>ปัจจุบันจังหวัดลำพูนมีประชากรที่ประกอบอาชีพเกษตรกรรมและขึ้นทะเบียนเกษตรกร (ทบก.) จำนวน ๖๘,๔๑๒ ครัวเรือน (สำนักงานเกษตรจังหวัดลำพูน, ๒๕๖๓) ที่ต้องเผชิญปัญหาและได้รับความเดือดร้อนต่างๆทั้งด้านการผลิต รายได้ และคุณภาพชีวิต เนื่องจากการเปลี่ยนแปลงของสภาพสังคมเศรษฐกิจและทรัพยากรธรรมชาติตลอดจนภัยธรรมชาติได้ส่งผลกระทบต่อทั้งทางตรงและทางอ้อมต่อเกษตรกรเป็นอย่างมาก ซึ่งการแก้ไขปัญหาดังกล่าว จำเป็นที่แต่ละหมู่บ้านการเกษตรจะต้องมีข้อมูลที่ถูกต้องมีแผนการพัฒนาการเกษตรเพื่อถ่ายทอดเทคโนโลยีการเกษตรที่ดีและเหมาะสม ตลอดจนการเฝ้าระวังและแจ้งเหตุภัยธรรมชาติเหตุการณ์ฉุกเฉินทางการเกษตรต่อหน่วยงานที่รับผิดชอบในการที่จะดำเนินการแก้ไข ช่วยเหลือ ได้อย่างทันต่อเหตุการณ์ จึงควรให้ความสำคัญของการให้บริการแก่เกษตรกรในระดับพื้นที่ของหมู่บ้าน ผ่านอาสาสมัครเกษตรแต่ละสาขา ซึ่งหน่วยงานในสังกัดกระทรวงเกษตรและสหกรณ์ จำนวน ๑๖ หน่วยงานที่ดำเนินงานด้านอาสาสมัครเกษตร (อกษ.) ในแต่ละสาขาที่หน่วยงานนั้น ๆ เป็นผู้รับผิดชอบ ในส่วนของการดำเนินงานอาสาสมัครเกษตรกรหมู่บ้าน</p>

	<p>(อกม.) กรมส่งเสริมการเกษตร โดย สำนักงานเกษตรจังหวัดลำพูน ได้ดำเนินการขับเคลื่อนนโยบายดังกล่าวให้เป็นรูปธรรมและมีประสิทธิภาพ ตลอดจนพัฒนาศักยภาพอาสาสมัครเกษตรกรให้มีความรู้ทักษะการปฏิบัติงานตามบทบาทหน้าที่ และการสร้างความเข้มแข็งอาสาสมัครเกษตรกรในทุกมิติ พร้อมทั้งสนับสนุนการสร้างเครือข่ายการปฏิบัติงานส่งเสริมการเกษตรในพื้นที่ รวมถึงการสร้างขวัญกำลังใจและเชิดชูเกียรติอาสาสมัครเกษตรกรหมู่บ้านในรูปแบบต่าง ๆ ด้วย</p> <p>สำนักงานเกษตรจังหวัดลำพูน จึงมีแนวคิดที่ต้องการให้อาสาสมัครเกษตรกรหมู่บ้าน (อกม.) มีความภูมิใจในอาชีพ และเมื่อกาลเวลาผันเปลี่ยนเข้าสู่ยุคดิจิทัล การทำเกษตรกรจึงอาจดูเหมือนเป็นอาชีพที่หลายคนอาจมองข้ามหรือขาดความภูมิใจ เพราะดูโบราณและเก่าแกียุคสมัย แต่แท้ที่จริงแล้วเกษตรกรก็สามารถปรับเปลี่ยนให้เป็นเกษตรกรแห่งยุคสมัยใหม่ที่เพิ่มความภูมิใจได้ด้วยแนวคิดของ Smart Farmer และ Young Smart Farmer ด้วยการสนับสนุนของภาครัฐ “Smart Farmer และ Young Smart Farmer” จึงเป็นคำนิยามความหมายใหม่ต่อบุคคลที่มีความภูมิใจในการเป็นเกษตรกร โดยครอบคลุมด้านความรู้ในการเกษตร สามารถบริหารจัดการทั้ง การผลิต การตลาด รวมถึงวิเคราะห์เชื่อมโยงให้คำนึงถึงคุณภาพและความปลอดภัยของผู้บริโภค สังคม รวมถึงสิ่งแวดล้อม นอกจากนี้ใน Smart Farmer ส่วนใหญ่ จะมีการนำเทคโนโลยีเข้าไปผสมผสาน ไม่ว่าจะเป็นการนำอุปกรณ์เซนเซอร์ตรวจอุณหภูมิ เซนเซอร์วัดความชื้น และส่งค่าการแสดงผลต่างๆ ผ่านอินเทอร์เน็ต ซึ่งล้วนแต่เป็นการนำความรู้ด้านวิทยาศาสตร์ และเทคโนโลยีมาใช้ให้เกิดประโยชน์นั่นเอง</p> <p>จังหวัดลำพูน มีอาสาสมัครเกษตรกรหมู่บ้าน จำนวน ๕๘๒ ราย ดังนี้ อำเภอเมืองลำพูน ๑๖๔ ราย อำเภอแม่ทา ๗๑ ราย อำเภอบ้านโฮ่ง ๖๒ ราย อำเภอลี้ ๙๙ ราย อำเภอทุ่งหัวช้าง ๓๕ ราย อำเภอป่าซาง ๙๐ ราย อำเภอบ้านธิ ๓๖ ราย และอำเภอเวียงหนองล่อง ๒๕ ราย ซึ่งได้ดำเนินการช่วยเหลือเจ้าหน้าที่ส่งเสริมการเกษตร และหน่วยงานสังกัดกระทรวงเกษตรและสหกรณ์ มาอย่างต่อเนื่อง โดยไม่ได้รับค่าป่วยการที่เป็นเงิน หรือสิ่งของจากหน่วยงานราชการ ด้วยการเล็งเห็นถึงความมีจิตอาสาจากการชักชวนของเจ้าหน้าที่ที่เกี่ยวข้อง และเพื่อเสริมสร้างขวัญ กำลังใจ ในการปฏิบัติงานยกย่องเชิดชูเกียรติให้แก่อาสาสมัครเกษตรกรหมู่บ้าน (อกม.) ให้โอกาสในการแสดงความเป็นผู้นำทางการเกษตร และเพื่อพัฒนาองค์ความรู้ทางการเกษตรสมัยใหม่ให้กับอาสาสมัครเกษตรกรหมู่บ้าน (อกม.) ในการพัฒนาสู่การเป็นเกษตรกรปราดเปรื่อง (Smart Farmer) และเป็นผู้นำทางการเกษตรในพื้นที่ จึงได้จัดทำโครงการพัฒนาศักยภาพอาสาสมัครเกษตรกรหมู่บ้านให้เป็นเกษตรกรปราดเปรื่อง (Smart Farmer) จังหวัดลำพูน เพื่อขอรับการสนับสนุนงบประมาณ</p>
<p>๕. วัตถุประสงค์ของโครงการ</p>	<ol style="list-style-type: none"> ๑) เพื่อส่งเสริมให้อาสาสมัครเกษตรกรหมู่บ้านได้ทันกับการแข่งขันด้านการเกษตรที่จะเกิดขึ้น ๒) เพื่อส่งเสริมให้เกิดความภาคภูมิใจและความมั่นคงในการประกอบอาชีพทางการเกษตร ๓) เพื่อพัฒนาอาสาสมัครเกษตรกรหมู่บ้านให้เป็นผู้นำทางการเกษตร ๔) เพื่อพัฒนากิจกรรมการเกษตรด้วยเทคโนโลยีและนวัตกรรม รวมถึงบริหารจัดการกิจกรรมเกษตรด้วยระบบ IOT (Internet of Things) เพื่อยกระดับอาสาสมัครเกษตรกรหมู่บ้านให้เป็นผู้ประกอบการด้านการเกษตรที่พัฒนาระบบธุรกิจด้วยนวัตกรรม Smart Farm และ Digital Market
<p>๖. ตัวชี้วัดและค่าเป้าหมาย</p>	<ol style="list-style-type: none"> ๑) อาสาสมัครเกษตรกรหมู่บ้าน (อกม.) ได้รับการอบรมถ่ายทอดความรู้เพื่อพัฒนาเป็นเกษตรกรปราดเปรื่อง (Smart Farmer) จำนวน ๕๘๒ ราย ๒) อาสาสมัครเกษตรกรหมู่บ้าน (อกม.) สามารถนำองค์ความรู้ที่ได้ยกระดับให้เป็นผู้ประกอบการด้านการเกษตร Smart Farm และ Digital Market ไม่น้อยกว่าร้อยละ ๖๐ ๓) อัตราการขยายตัวภาคเกษตร ร้อยละ ๓
<p>๗. พื้นที่เป้าหมาย</p>	<p>๘ อำเภอ ของจังหวัดลำพูน</p>
<p>๘. กิจกรรมหลัก</p>	<p>ระบุแนวทางและวิธีการดำเนินงานที่เป็นกิจกรรมหลักที่ส่งผลให้โครงการบรรลุวัตถุประสงค์</p>
<p>๘.๑ กิจกรรมที่ ๑</p>	<p>กิจกรรม การอบรมอาสาสมัครเกษตรกรหมู่บ้าน จำนวน ๑ วัน เป้าหมายอาสาสมัครเกษตรกรหมู่บ้าน</p>

<p>งบประมาณ : ๒,๖๘๗,๐๐๐ บาท ผู้รับผิดชอบ : สำนักงานเกษตร จังหวัดลำพูน</p>	<p>จำนวน ๕๘๒ ราย และเพื่อปฏิบัติตามมาตรการเฝ้าระวังโควิด ๒๐๑๙ จึงกำหนดการอบรม จำนวน ๕ รุ่นๆละ ๑ วัน/ปี รวมเป็น ๒๕ รุ่น งบประมาณ ๒,๖๘๗,๐๐๐ บาท โดยมีหลักสูตรดำเนินการ ดังนี้</p> <ul style="list-style-type: none"> - หลักสูตรที่ ๑ เรื่อง การส่งเสริมการปลูกพืชที่มีมูลค่าและปลอดภัยได้มาตรฐาน จำนวน ๒ ชั่วโมง - หลักสูตรที่ ๒ เรื่อง ระบบการทำเกษตรและการให้น้ำแบบอัจฉริยะ จำนวน ๒ ชั่วโมง - หลักสูตรที่ ๓ เรื่อง การส่งเสริมการตลาดออนไลน์ จำนวน ๒ ชั่วโมง
<p>๘.๒ กิจกรรมที่ ๒ งบประมาณ : ๗๙๕,๖๐๐ บาท ผู้รับผิดชอบ : สำนักงานเกษตร จังหวัดลำพูน</p>	<p>กิจกรรม การประกวดอาสาสมัครเกษตรหมู่บ้านดีเด่น จำนวน ๕๑ ตำบลๆ ละ ๑ ราย จำนวน ๕๑ ราย/ปี จำนวน ๕ ปี งบประมาณ ๗๙๕,๖๐๐ บาท</p>
<p>๘.๓ กิจกรรมที่ ๓ งบประมาณ : ๕๐,๐๐๐ บาท ผู้รับผิดชอบ : สำนักงานเกษตร จังหวัดลำพูน</p>	<p>กิจกรรม การถอดบทเรียนจากอาสาสมัครเกษตรหมู่บ้านต้นแบบ จำนวน ๘ ราย ที่ผ่านการประเมิน ดังนี้</p> <ul style="list-style-type: none"> - ชื่อกิจกรรมวิชาการหรือเทคโนโลยี - ชื่อ-สกุล ที่อยู่ เลขเบอร์โทรศัพท์ Id Line - แผนพัฒนาตนเอง (ตามผลการประเมินตนเองก่อนการเรียนรู้ - แผนภาพเปรียบเทียบผลการประเมินตนเอง ก่อน-หลัง การเรียนรู้ - กิจกรรมและรายละเอียดการดำเนินกิจกรรมของผู้เข้าร่วมโครงการ พร้อมรูปภาพประกอบ - การได้รับประโยชน์หลังจากเข้าร่วมโครงการ <p>โดยมีรายละเอียดค่าใช้จ่ายดังนี้</p> <ul style="list-style-type: none"> - ค่าใช้จ่ายในการเดินทางไปราชการ ของเจ้าหน้าที่ จำนวน ๕ คน จำนวน ๘ วัน/ปี จำนวน ๕ ปี เป็นเงิน ๕๐,๐๐๐ บาท
<p>๘.๔ กิจกรรมที่ ๔ งบประมาณ : - บาท ผู้รับผิดชอบ : สำนักงานเกษตร จังหวัดลำพูน</p>	<p>กิจกรรม สร้างเครือข่าย อาสาสมัครเกษตรหมู่บ้าน ระดับจังหวัด</p> <ul style="list-style-type: none"> - ชื่อเครือข่าย - รายชื่อผู้ประสานงานเครือข่าย - ช่องทางการสื่อสารของเครือข่าย - แผนการดำเนินกิจกรรมของเครือข่าย - ทำเนียบสมาชิกเครือข่าย ชื่อ-สกุล/ที่อยู่/เบอร์โทรศัพท์/กิจกรรมการเกษตร <p>(ไม่ใช้งบประมาณ)</p>
<p>๘.๕ กิจกรรมที่ ๕ งบประมาณ : ๑๒๕,๐๐๐ บาท ผู้รับผิดชอบ : สำนักงานเกษตร จังหวัดลำพูน</p>	<p>กิจกรรม อำนวยความสะดวก ติดตาม ประเมินผลโครงการ</p> <ul style="list-style-type: none"> - ติดตาม/ประเมินผลการดำเนินงานโครงการฯ สรุปปัญหา/อุปสรรค และวิธีการแก้ไขในการดำเนินงานโครงการฯ - รายงานผลการดำเนินงานโครงการฯ ให้จังหวัดทราบ <p>งบประมาณ ๒๕,๐๐๐ บาท/ปี รวม ๕ ปี เป็นเงิน ๑๒๕,๐๐๐ บาท</p>
<p>๙. หน่วยงานดำเนินการ</p>	<p>สำนักงานเกษตรจังหวัดลำพูน</p>
<p>๑๐. ระยะเวลาในการดำเนินโครงการ</p>	<p>ปีงบประมาณ ๒๕๖๖ - ๒๕๗๐</p>
<p>๑๑. งบประมาณ</p>	<p>๓,๖๕๗,๖๐๐ บาท</p>
<p>๑๒. ผลผลิต (Output)</p>	<p>๑) อาสาสมัครเกษตรหมู่บ้าน (อกม.) จำนวน ๕๘๒ ราย ได้รับการอบรมถ่ายทอดความรู้เพื่อพัฒนา</p>

	<p>เป็นเกษตรกรปราดเปรื่อง (Smart Farmer)</p> <p>๒) อาสาสมัครเกษตรกรหมู่บ้าน (อกม.) สามารถนำองค์ความรู้ที่ได้ยกระดับให้เป็นผู้ประกอบการด้านการเกษตร Smart Farm และ Digital Market ไม่น้อยกว่าร้อยละ ๖๐</p>
<p>๑๓. ผลลัพธ์จากการดำเนินโครงการ (Outcome)</p>	<p>๑) อาสาสมัครเกษตรกรหมู่บ้านได้ทันกับการแข่งขันด้านการเกษตรที่จะเกิดขึ้นในอนาคต</p> <p>๒) อาสาสมัครเกษตรกรหมู่บ้านเกิดความภาคภูมิใจและความมั่นคงในการประกอบอาชีพทางการเกษตร</p> <p>๓) อาสาสมัครเกษตรกรหมู่บ้านได้พัฒนาเป็นเกษตรกรปราดเปรื่อง (Smart Farmer) สามารถเป็นผู้นำทางการเกษตรได้</p> <p>๔) อาสาสมัครเกษตรกรหมู่บ้านได้พัฒนากิจกรรมการเกษตรด้วยเทคโนโลยีและนวัตกรรม รวมถึงบริหารจัดการกิจกรรมเกษตรด้วยระบบ IOT (Internet of Things)</p> <p>๕) อาสาสมัครเกษตรกรหมู่บ้านได้ยกระดับให้เป็นผู้ประกอบการด้านการเกษตรที่พัฒนาระบบธุรกิจด้วยนวัตกรรม Smart Farm และ Digital Market</p>

แบบฟอร์มโครงการแบบย่อ (Project Brief) ของโครงการสำคัญภายใต้งบประมาณของจังหวัด

ประเด็นการพัฒนาที่ ๓ เมืองแห่งเกษตรสุขภาพและเกษตรนวัตกรรมสร้างสรรค์

หัวข้อ	รายละเอียด
๑. ชื่อโครงการสำคัญ	โครงการพัฒนาระบบนิเวศการเกษตร และการบริหารจัดการน้ำทั้งระบบเพื่อเกษตรกรรมยั่งยืน
๒. ชื่อแผนงาน	พัฒนาการผลิตตามระบบเกษตรกรรมยั่งยืน เชื่อมโยงสู่อุตสาหกรรมแปรรูปมูลค่าสูง
๓. แนวทางการพัฒนา	พัฒนาระบบนิเวศการเกษตรเพื่อสนับสนุนให้เกิดการพัฒนาเกษตรและภาคเกษตรทั้งระบบ
๔. หลักการและเหตุผล	แผนพัฒนาจังหวัดลำพูน ๕ ปี (พ.ศ. ๒๕๖๖-๒๕๗๐) ได้กำหนดประเด็นพัฒนาจังหวัด จำนวน ๔ ประเด็น โดยเฉพาะประเด็นการพัฒนาที่ ๓ เมืองแห่งเกษตรนวัตกรรมสร้างสรรค์ มีแนวทางการพัฒนาระบบนิเวศการเกษตรเพื่อสนับสนุนให้เกิดการพัฒนาเกษตรและภาคเกษตรทั้งระบบนั้น ปัจจุบันภาคการเกษตรยังประสบปัญหาขาดแคลนน้ำเพื่อการเกษตร และระบบส่งน้ำที่ยังไม่มีประสิทธิภาพ ไม่เพียงพอต่อความต้องการของเกษตรกร โครงการชลประทานลำพูนจึงขอรับการสนับสนุนงบประมาณในการดำเนินงานโครงการเพื่อแก้ไขปัญหาดังกล่าว และเพื่อให้เป็นไปตามตัวชี้วัดและค่าเป้าหมายอัตรการขยายตัวภาคการเกษตรเพิ่มขึ้น ร้อยละ ๓ ต่อปี
๕. วัตถุประสงค์ของโครงการ	๑. เพื่อจัดหาน้ำช่วยเหลือพื้นที่การเกษตรของราษฎร ๒. เพื่อเพิ่มประสิทธิภาพการกักเก็บน้ำและระบายน้ำ ๓. เพื่อปรับปรุงระบบส่งน้ำให้สามารถส่งน้ำได้อย่างทั่วถึงและมีประสิทธิภาพ ๔. เพื่อลดการสูญเสียน้ำเนื่องจากการรั่วซึม ตามแนวคลองส่งน้ำ
๖. ตัวชี้วัดและค่าเป้าหมาย	อัตรการขยายตัวภาคการเกษตรเพิ่มขึ้น ร้อยละ ๓ ต่อปี
๗. พื้นที่เป้าหมาย	อำเภอบ้านโฮ่ง อำเภอยางหลวง อำเภอแม่ทา อำเภอเมืองลำพูน จังหวัดลำพูน
๘. กิจกรรมหลัก	
๘.๑ กิจกรรมหลักที่ ๑ งบประมาณ ผู้รับผิดชอบ หน่วยงานที่เกี่ยวข้อง	ก่อสร้างบ่อเก็บน้ำ ขนาด ๒๕๐ ลบ.ม. จำนวน ๓ แห่ง พร้อมอาคารประกอบ ตำบลหนองปลาทราย อำเภอบ้านโฮ่ง จังหวัดลำพูน งบประมาณ ๔,๕๕๐,๐๐๐ บาท โครงการชลประทานลำพูน สำนักงานชลประทานที่ ๑ กรมชลประทาน
๘.๒ กิจกรรมหลักที่ ๒ งบประมาณ ผู้รับผิดชอบ หน่วยงานที่เกี่ยวข้อง	ระบบส่งน้ำฝายค้อยแช่ ระยะที่ ๒ โครงการเกษตรแปลงใหญ่ลำไย ตำบลทากาศ อำเภอแม่ทา จังหวัดลำพูน งบประมาณ ๑๐,๐๐๐,๐๐๐ บาท โครงการชลประทานลำพูน สำนักงานชลประทานที่ ๑ กรมชลประทาน
๘.๓ กิจกรรมหลักที่ ๓ งบประมาณ ผู้รับผิดชอบ หน่วยงานที่เกี่ยวข้อง	ปรับปรุงระบบส่งน้ำพร้อมอาคารประกอบฝายวังปาน (ขนาดกลาง) โครงการชลประทานลำพูน ตำบลหนองล่อง อำเภอยางหลวง จังหวัดลำพูน งบประมาณ ๑๗,๕๐๐,๐๐๐ บาท โครงการชลประทานลำพูน สำนักงานชลประทานที่ ๑ กรมชลประทาน

<p>๘.๔ กิจกรรมหลักที่ ๔ งบประมาณ ผู้รับผิดชอบ หน่วยงานที่เกี่ยวข้อง</p>	<p>ระบบส่งน้ำคลองสายใหญ่ (RMC เหมือนจี่) ตำบลเหมืองจี่ อำเภอเมืองลำพูน จังหวัดลำพูน งบประมาณ ๗๐,๐๐๐,๐๐๐ บาท โครงการชลประทานลำพูน สำนักงานชลประทานที่ ๑ กรมชลประทาน</p>
<p>๘.๕ กิจกรรมหลักที่ ๕ งบประมาณ ผู้รับผิดชอบ หน่วยงานที่เกี่ยวข้อง</p>	<p>ปรับปรุงระบบผันน้ำฝายแม่ลอบ อันเนื่องมาจากพระราชดำริ พร้อมอาคารประกอบ ตำบลเหมืองง่า อำเภอเมืองลำพูน จังหวัดลำพูน งบประมาณ ๘๐,๐๐๐,๐๐๐ บาท โครงการชลประทานลำพูน สำนักงานชลประทานที่ ๑ กรมชลประทาน</p>
<p>๘.๖ กิจกรรมหลักที่ ๖ งบประมาณ ผู้รับผิดชอบ หน่วยงานที่เกี่ยวข้อง</p>	<p>อาคารควบคุมการระบายน้ำฝายวังทองพร้อมอาคารประกอบ พื้นที่รับประโยชน์ ๔,๕๐๐ ไร่ ตำบลเหมืองง่า อำเภอเมืองลำพูน จังหวัดลำพูน ตำบลทาแม่ลอบ อำเภอแม่ทา จังหวัดลำพูน งบประมาณ ๗๐,๐๐๐,๐๐๐ บาท โครงการชลประทานลำพูน สำนักงานชลประทานที่ ๑ กรมชลประทาน</p>
<p>๙. หน่วยงานดำเนินการ</p>	<p>โครงการชลประทานลำพูน สำนักงานชลประทานที่ ๑ กรมชลประทาน</p>
<p>๑๐. ระยะเวลาในการดำเนินโครงการ</p>	<p>ตุลาคม พ.ศ. ๒๕๖๕ – กันยายน พ.ศ. ๒๕๗๐</p>
<p>๑๑. งบประมาณ</p>	<p>งบประมาณ ๒๕๒,๐๕๐,๐๐๐ บาท แหล่งงบประมาณของจังหวัด</p>
<p>๑๒. ผลผลิต (Output)</p>	<p>๑. บ่อเก็บน้ำขนาด ๒๕๐ ลบ.ม. ๓ แห่ง ๒. ระบบส่งน้ำพร้อมอาคารประกอบ ๓. อาคารควบคุมการระบายน้ำ จำนวน ๑ แห่ง</p>
<p>๑๓. ผลลัพธ์จากการดำเนินโครงการ (Outcome)</p>	<p>๑. สามารถจัดหาน้ำสนับสนุนการเกษตร อูบโภาค-บริโภาคของราษฎร ๒. เพิ่มประสิทธิภาพในการส่งน้ำให้กับพื้นที่กาเกษตร ๓. การกักเก็บน้ำและระบายน้ำเป็นไปอย่างมีประสิทธิภาพ ๔. เป็นแหล่งกักเก็บน้ำต้นทุนให้กับนิคมอุตสาหกรรมภาคเหนือ ๕. บรรเทาอุทกภัยในฤดูน้ำหลาก</p>

แบบสรุปโครงการแบบย่อ
(Project Brief)
ประเด็นการพัฒนาที่ 4
เมืองแห่งความมั่นคง มั่งคั่ง ยั่งยืน

แบบฟอร์มโครงการแบบย่อ (Project Brief) ของโครงการสำคัญภายใต้งบประมาณของจังหวัด

ประเด็นการพัฒนาที่ ๔ เมืองแห่งความมั่นคง มั่งคั่ง ยั่งยืน

หัวข้อ	รายละเอียด
๑. ชื่อโครงการสำคัญ	โครงการส่งเสริมและพัฒนาคุณภาพชีวิตประชาชนทุกช่วงวัยสู่ความยั่งยืนจังหวัดลำพูน
๒. ชื่อแผนงาน	พัฒนาคุณภาพชีวิต แก้ไขปัญหาความยากจน พัฒนาผู้สูงอายุ และพัฒนาทักษะฝีมือแรงงาน
๓. แนวทางการพัฒนา	๑. ส่งเสริมและสร้างความเข้มแข็งเศรษฐกิจฐานรากเพื่อพัฒนาคุณภาพชีวิต ๒. การเสริมสร้างสุขภาวะที่ดีของคนทุกวัย ๓. เสริมสร้างสังคมคุณภาพผู้สูงอายุเชิงรุก ๔. เสริมสร้างศักยภาพมนุษย์และคุณภาพทรัพยากรบุคคลในทุกช่วงวัย ๕. การเสริมพลังทางสังคมเพื่อเสริมสร้างความเข้มแข็งในการพัฒนา
๔. หลักการและเหตุผล	<p>ที่มา</p> <p>๑. นโยบายรัฐบาล การลดความเหลื่อมล้ำของสังคม และการสร้างโอกาสการเข้าถึงบริการของรัฐ โดยสร้างโอกาส อาชีพ และการมีรายได้ที่มั่นคงแก่ผู้ที่เข้าสู่ตลาดแรงงาน โดยให้แรงงานทั้งระบบมีโอกาสเข้าถึงการเรียนรู้และพัฒนาทักษะฝีมือแรงงานในทุกระดับอย่างมีมาตรฐาน ดำเนินการป้องกันและแก้ไขปัญหาการค้ามนุษย์ รวมถึงปัญหาผู้หลบหนีเข้าเมือง การทารุณกรรมต่อแรงงานข้ามชาติ การท่องเที่ยวที่เน้นบริการทางเพศ และปัญหาคนขอทาน รวมถึงพัฒนาระบบการคุ้มครองทางสังคม ระบบการออมและระบบสวัสดิการชุมชนให้มีประสิทธิภาพและมีความยั่งยืนมากยิ่งขึ้น การดูแลให้มีระบบการกู้ยืมที่เป็นธรรมและการสงเคราะห์ผู้ยากไร้ตามอัตภาพ พัฒนาศักยภาพ คุ้มครองและพิทักษ์สิทธิ จัดสวัสดิการช่วยเหลือและพัฒนาคุณภาพชีวิตของผู้ด้อยโอกาส ผู้พิการ สตรี และเด็ก เตรียมความพร้อมเข้าสู่สังคมผู้สูงอายุ เพื่อส่งเสริมคุณภาพชีวิตและการมีงานและกิจการที่เหมาะสม เพื่อสร้างสรรค์และไม่ก่อภาระต่อสังคมในอนาคต โดยจัดเตรียมระบบการดูแลในบ้าน สถานพักพิง แลโรงพยาบาลที่เป็นความร่วมมือของภาครัฐ ภาคเอกชน ชุมชน และครอบครัว รวมทั้งพัฒนาระบบการเงินการคลังสำหรับผู้สูงอายุ การเตรียมความพร้อมเข้าสู่สังคมที่มีความหลากหลาย</p> <p>๒. ยุทธศาสตร์ชาติ ๒๐ ปี (พ.ศ. ๒๕๖๐ - ๒๕๗๙) ยุทธศาสตร์ที่ ๑ ด้านความมั่นคง เพื่อการป้องกันและแก้ไขปัญหาที่มีผลกระทบต่อความมั่นคง โดยการแก้ไขปัญหาความมั่นคงในปัจจุบัน และติดตาม ฝ้าระวัง ป้องกันและแก้ไขปัญหาที่อาจอุบัติขึ้นใหม่ ยุทธศาสตร์ที่ ๓ ด้านการพัฒนาและเสริมสร้างทรัพยากรมนุษย์ เพื่อเป็นการปรับเปลี่ยนค่านิยมและวัฒนธรรม การพัฒนาศักยภาพคนตลอดช่วงชีวิต การสร้างสภาพแวดล้อมที่เอื้อต่อการพัฒนาและเสริมสร้างศักยภาพทรัพยากรมนุษย์ การเสริมสร้างให้คนไทยมีสุขภาวะที่ดี และการปฏิรูปการเรียนรู้ที่ตอบสนองต่อการเปลี่ยนแปลงในศตวรรษที่ ๒๑ และยุทธศาสตร์ที่ ๔ การสร้างโอกาสและความเสมอภาคทางสังคม เป็นการลดความเหลื่อมล้ำและสร้างความเป็นธรรมในทุกมิติ การเสริมสร้างพลังทางสังคม และการเพิ่มขีดความสามารถของชุมชนท้องถิ่นในการพัฒนา การพึ่งตนเอง และการจัดการตนเองเพื่อสร้างสังคมคุณภาพ</p> <p>๓. แผนพัฒนาภาคเหนือ แนวทางการพัฒนาภาคเหนือ ข้อ ๕ พัฒนาและยกระดับคุณภาพชีวิตเพื่อแก้ไขปัญหาความยากจน พัฒนาผู้สูงอายุที่มีศักยภาพ (Active Aging) และพัฒนาทักษะฝีมือแรงงาน</p> <p>๔. ยุทธศาสตร์การพัฒนาจังหวัดลำพูน ประเด็นยุทธศาสตร์ที่ ๔ เมืองแห่งความมั่นคง มั่งคั่ง ยั่งยืน เพื่อพัฒนาคุณภาพชีวิตประชาชนทุกระดับสู่ความมั่งคั่ง เสริมสร้างความปลอดภัยในชีวิตและทรัพย์สินและความมั่นคงของมนุษย์ รวมถึงบริหารจัดการทรัพยากรธรรมชาติอย่างยั่งยืนภายใต้สิ่งแวดล้อมที่ดี</p>

สภาพปัญหา / ความต้องการ

๑. ด้านเด็กและเยาวชน

ปัจจุบันประเทศไทยเข้าสู่ยุคทุนนิยม และเทคโนโลยี สภาพสังคมและวิถีชีวิตประชาชนเปลี่ยนไปจากเดิม พฤติกรรมของเด็กและเยาวชนมีการเปลี่ยนแปลงไปตามสภาพของสังคม สู้สถานะเสื่อมถอย จากหลายสาเหตุที่เป็นปัจจัยให้เด็กและเยาวชนอยู่ในสถานการณ์ที่น่าวิตก สาเหตุหนึ่งมาจากสถาบันครอบครัว ซึ่งครอบครัวไทยสมัยก่อนเป็นครอบครัวขยาย ปัจจุบันกลายเป็นครอบครัวเดี่ยว พ่อแม่ไม่มีเวลาเลี้ยงดูลูก ความอบอุ่นใกล้ชิดระหว่างพ่อแม่กับลูกก็ขาดหายไป เด็กที่เกิดในครอบครัวมีฐานะ พ่อแม่จะเลี้ยงตามใจลูก ใช้เงินเลี้ยงลูก เด็กที่ครอบครัว มีฐานะสูง และฐานะปานกลางจะใช้เวลาอยู่กับโทรศัพท์มือถือ เล่นเกม ส่งข้อความหากัน ไม่สนใจสังคมรอบข้าง กลายเป็นคนไม่รับผิดชอบในหน้าที่ของตนเอง ชอบเก็บตัวลำพังอยู่ในแต่โลกของตนเอง ส่วนเด็กที่มาจากครอบครัวยากจน ด้อยโอกาสทางสังคม ก็จะไฝ่หาสิ่งอื่นมาเติมเต็มให้ตนเองมีความสุข เช่น คบหา มั่วสุมกับเพื่อน เล่นการพนัน ดื่มสุรา ฯลฯ เด็กและเยาวชนไทยถูกหล่อหลอมให้ยึดติดกับบริโภคนิยม มีพฤติกรรมฟุ้งเฟ้อ ใช้ชีวิตแสดงถึงความทันสมัย นอนดึกตื่นสาย ขาดเรียน หนีโรงเรียน ตั้งแก๊งมอเตอร์ไซด์ นักเรียนวัยใสเริ่มมีคูรัก มีเพศสัมพันธ์กัน มีการเปลี่ยนคู่นอน จนกลายเป็นค่านิยม อันนำไปสู่ปัญหาการตั้งครรภ์ก่อนวัยอันควร การศึกษาเป็นสาเหตุหนึ่งที่ทำให้เกิดความเครียดในเด็ก การเรียนการสอนที่น่าเบื่อ สอนให้ท่องจำ กวดวิชา ต้องสอบแข่งแย่งแข่งขันเข้ามหาวิทยาลัย รวมทั้งปัญหาด้านพฤติกรรมของเด็กและเยาวชนที่มีความรุนแรงมากขึ้น เมื่อเด็กและเยาวชนมีอารมณ์แปรปรวน ก้าวร้าวรุนแรง พฤติกรรมดังกล่าวจะเป็นนิสัยติดตัว ทำให้เติบโตเป็นผู้ใหญ่ที่ไม่มีคุณภาพ ขาดระเบียบวินัย ไม่เคารพกฎหมาย ชอบใช้ความรุนแรงแก้ไขปัญหา แต่ถ้าผู้ใหญ่เติบโตจากเด็กและเยาวชนที่มีคุณภาพ ปัญหาอาชญากรรม การทุจริตคอร์รัปชัน ปัญหาการเมือง ฯลฯ ก็จะไม่เกิดขึ้นหรือเกิดขึ้นน้อยลง ให้เป็นปัญหาต่อสังคม และประเทศชาติ

ความจำเป็นเร่งด่วน : จังหวัดลำพูนมีประชากรเด็กและเยาวชน จำนวนทั้งสิ้น ๙๙,๙๕๕ คน คิดเป็นร้อยละ ๒๔.๘๖ มีจำนวนนักเรียนนักศึกษาในระบบ จำนวนทั้งสิ้น ๖๒,๗๖๙ คน และมีสถานศึกษาในระบบ/นอกระบบ จำนวนทั้งสิ้น ๓๗๔ แห่ง ในปี ๒๕๖๓ พบว่า มีเด็กที่ได้รับเงินอุดหนุนเพื่อการเลี้ยงดูเด็กแรกเกิด จำนวน ๑๑,๔๕๕ คน เด็กและเยาวชนที่มีพฤติกรรมไม่เหมาะสม (ดื่มเครื่องดื่มแอลกอฮอล์/สูบบุหรี่/ติดสารเสพติด) จำนวน ๑,๒๖๓ คน เด็กและเยาวชนที่ถูกทารุณกรรมทางร่างกายจิตใจและทางเพศที่มีการดำเนินคดี จำนวน ๓ คน เด็กที่อยู่ในครอบครัวเลี้ยงเดี่ยว จำนวน ๒,๑๗๗ คน และเด็กที่ตั้งครรภ์ก่อนวัยอันควรและไม่พร้อมในการเลี้ยงดู จำนวน ๑๘๑ คน รวมทั้งปัญหาเด็กและเยาวชนติดเกมออนไลน์/ การพนันออนไลน์ ปัญหาการถูกกลั่นแกล้งบนโลกออนไลน์ ปัญหาเด็กกมนี้ ที่นับวันจะเพิ่มมากขึ้น จังหวัดลำพูนต้องให้ความสำคัญในการพัฒนาเด็กและเยาวชน ให้มีศักยภาพในการพัฒนาตนเอง สังคม ชุมชน มีความพร้อมทั้งกาย ใจ สติปัญญา มีทักษะในการคิดวิเคราะห์ มีการพัฒนาศักยภาพและสร้างภูมิคุ้มกันตามช่วงวัย มีการสร้างความเข้มแข็งของกลไกสภาพแวดล้อมที่เอื้อต่อการพัฒนาเด็กและเยาวชนอย่างมีประสิทธิภาพ การส่งเสริมการมีส่วนร่วมของเด็กและเยาวชน รวมทั้งส่งเสริมบทบาท ความร่วมมือของทุกภาคส่วนในการพัฒนาเด็กและเยาวชน

๒. ด้านสังคมผู้สูงอายุ

ประเทศไทยเข้าสู่สังคมผู้สูงอายุ จากสถิติจำนวนผู้สูงอายุของประเทศไทย ปี ๒๕๖๓ (กรมการปกครอง ๓๑ ธันวาคม ๒๕๖๓) ประชากรของประเทศไทย จำนวนทั้งสิ้น ๖๖,๑๘๖,๗๒๗ คน เป็นจำนวนประชากรผู้สูงอายุ จำนวน ๑๑,๖๓๓,๑๘๘ คน คิดเป็นร้อยละ ๑๗.๕๘ ภาคเหนือมีประชากรผู้สูงอายุ จำนวนทั้งสิ้น ๒,๓๘๘,๑๘๓ คน จากจำนวนประชากรทั้งหมด ๑๒,๐๒๗,๒๗๑ คน คิดเป็นร้อยละ ๑๙.๘๖ จะเห็นได้ว่า ภาคเหนือกำลังก้าวเข้าสู่สังคมผู้สูงอายุโดยสมบูรณ์ (Aged Society) เร็วกว่าประชากรสูงอายุของประเทศไทย

ทำให้ส่งผลกระทบต่อโครงสร้างประชากร โดยผลกระทบจากการเข้าสู่สังคมผู้สูงอายุ มีทั้งด้านบวกและด้านลบ ตัวอย่างผลกระทบด้านลบ ได้แก่ กระทบต่อการพัฒนาประเทศและการเจริญเติบโตทางเศรษฐกิจของประเทศในระยะยาวทั้งประเด็นงบประมาณ เศรษฐกิจ และคุณภาพชีวิตโดยรวมของประชาชน ภาครัฐผู้ใช้งบประมาณดูแลผู้สูงอายุเป็นจำนวนมาก อาทิเช่น เบี้ยยังชีพผู้สูงอายุ และงบประมาณด้านสุขภาพ รวมทั้งการลดลงของจำนวนประชากรวัยแรงงานซึ่งเป็นกำลังสำคัญในการผลิต ส่งผลต่อการเจริญเติบโตทางเศรษฐกิจ

ความจำเป็นเร่งด่วน : จังหวัดลำพูนมีประชากรผู้สูงอายุ จำนวน ๙๗,๑๐๒ คน คิดเป็นร้อยละ ๒๔.๑๕ ของประชากรทั้งหมด (๔๐๒,๐๑๑ คน) จัดเป็นอันดับ ๓ ของประเทศ และเป็นอันดับ ๒ ของภาคเหนือ รองจากจังหวัดลำปาง จังหวัดลำพูนจึงเป็นสังคมผู้สูงอายุ โดยสมบูรณ์ (Aged Society) จากจำนวนผู้สูงอายุทั้งหมด มีผู้สูงอายุที่ได้รับเบี้ยยังชีพ จำนวน ๘๗,๑๑๒ คน คิดเป็นร้อยละ ๘๗.๕๑ และเป็นผู้สูงอายุพิการ จำนวน ๑๓,๙๑๘ คน คิดเป็นร้อยละ ๑๔.๗๑ โดยช่วงอายุที่มีประชากรผู้สูงอายุมากที่สุดคือ ๖๐ - ๗๐ ปี รองลงมาคือ ๗๑ - ๘๐ ปี และ ๘๑ - ๙๐ ปี ตามลำดับ ส่วนสถานะความเป็นอยู่ของผู้สูงอายุที่พบได้แก่ รับประทานดูแลบุคคลในครอบครัว ๕๐๙ คน และถูกกระทำความรุนแรงในครอบครัว ๑ คน และช่วยเหลือตนเองไม่ได้ ๕,๐๓๗ คน (สถานการณ์ทางสังคม,พมจ.๖๓) ในขณะที่จังหวัดลำพูนเป็นเมืองเกษตรกรรม และจะพัฒนาเป็นเมืองท่องเที่ยว มีความจำเป็นต้องพึ่งพาแรงงานที่มีคุณภาพ แต่ประชากรวัยแรงงานกลับลดลงอย่างต่อเนื่อง อันเนื่องมาจากอัตราการเกิดลดลง การเสียชีวิตจากการทำงาน อุบัติเหตุต่างๆ เด็กและเยาวชนมีพฤติกรรมเสี่ยง ประชาชนมีปัญหาด้านสุขภาพ ผู้ประกอบการมีการจ้างงานแรงงานต่างด้าวทดแทน จึงต้องมีมาตรการรองรับเพื่อไม่ให้เกิดผลกระทบต่อสังคมและเศรษฐกิจ ตลอดจนการให้บริการด้านสุขภาพและสังคมของจังหวัดลำพูนอย่างต่อเนื่อง

๓. ด้านความรุนแรงในครอบครัวและการฆ่าตัวตาย

พฤติกรรมฆ่าตัวตายและการพยายามทำร้ายตัวเอง เป็นปัญหาที่ทั่วโลกให้ความสำคัญ ข้อมูลทางวิชาการองค์การอนามัยโลกอธิบายว่า ผู้ใดที่มีความคิดอยากตาย จะมีพฤติกรรมพยายามฆ่าตัวตาย (Attempt suicide) กว่า ๒๐ ครั้ง ถึงจะตายสำเร็จ (Completed suicide) จึงเป็นสาเหตุให้ผู้ที่เกี่ยวข้องหาวิธีป้องกัน และถือว่าพฤติกรรมฆ่าตัวตาย เป็นการตายก่อนวัยอันควรที่สามารถป้องกันได้ พฤติกรรมฆ่าตัวตายในทางวิชาการด้านสุขภาพจิตและจิตเวช จัดเป็นปัญหาวิกฤติสุขภาพจิตที่กระทรวงสาธารณสุขโดยกรมสุขภาพจิตและผู้ที่เกี่ยวข้อง ได้ติดตามเฝ้าระวังปัญหาอย่างต่อเนื่อง ทั้งนี้ ปัญหาการฆ่าตัวตายไม่ใช่เรื่องใหม่ของสังคม ใน ๑ ปี มีผู้ฆ่าตัวตายสำเร็จทั่วโลกเป็นจำนวนกว่าล้านคน เมื่อคิดเฉลี่ยพบว่า มีผู้ฆ่าตัวตายสำเร็จ ๑ คน ทุก ๔๐ วินาที องค์การอนามัยโลกพบว่าการฆ่าตัวตายติด ๑๐ อันดับแรกของสาเหตุการตายของประชากรโลก ผู้ชายฆ่าตัวตายสำเร็จมากกว่าผู้หญิงถึง ๓ เท่า โดยพบความเสี่ยงที่สำคัญคือ การเจ็บป่วยด้วยโรคซึมเศร้าและการใช้สารเสพติด โดยเฉพาะแอลกอฮอล์ ซึ่งโรคซึมเศร้าเป็นความเจ็บป่วยทางจิตเวชที่สามารถรักษาได้ กรมสุขภาพจิต กระทรวงสาธารณสุข ได้เฝ้าระวังปัญหาการฆ่าตัวตายต่อเนื่อง ตลอดมา ๒๐ ปี อัตราการฆ่าตัวตายจากการเฝ้าระวังปัญหา ปี พ.ศ. ๒๕๔๙ เป็นปีที่มีอัตราการฆ่าตัวตายของประเทศต่ำสุด คือ ๕.๗๗ ต่อแสนประชากร หลังจากนั้นอัตราการฆ่าตัวตายอยู่ระดับ ๕.๙๗ - ๖.๒ ต่อเนื่อง ขึ้นไปสูงสุดในปี พ.ศ. ๒๕๕๘ อัตราอยู่ที่ ๖.๔๗ ในปี ๒๕๖๐ ลดลงมาอยู่ที่ ๖.๐๓ และข้อมูลล่าสุดคือปี ๒๕๖๓ อยู่ที่ ๗.๓๗ ต่อแสนประชากรโดยมีอัตราการฆ่าตัวตายเพิ่มขึ้นอย่างต่อเนื่องให้ทั้ง ๓ ปี ย้อนหลัง จาก ๖.๖๔ และ ๖.๓๒ ต่อแสนประชากร

ความรุนแรงในครอบครัว (domestic violence) คือการทำร้ายร่างกาย จิตใจ บังคับข่มเหง จากบุคคลในครอบครัว อันเกิดมาจากหลายสาเหตุ ไม่ว่าจะเป็นสภาพแวดล้อม การติดการพนัน สุรา ยาเสพติด หรือความเครียดจากเศรษฐกิจ ทำให้ก่อความรุนแรง สร้างความเจ็บปวดทุกข์ทรมานต่อร่างกายและจิตใจของผู้ที่ถูกกระทำ ปัญหาความรุนแรงในประเทศไทยไม่ใช่ปัญหาที่กำลังเกิดขึ้น แต่เป็นปัญหาที่มีมานาน และคนในสังคมอาจจะ

เพิกเฉยต่อความรุนแรงเหล่านี้ โดยมองว่าเป็นเรื่องภายในครอบครัว จากข้อมูลของ ศูนย์ปฏิบัติการสถานการณ์ความรุนแรงในครอบครัว เปิดเผยสถิติความรุนแรงที่เกิดขึ้นใน ครอบครัวตั้งแต่ปี ๒๕๕๙ - ๒๕๖๓ มีแนวโน้มสูงขึ้นคิดเป็น ๑,๔๐๐ ราย/ปี หรือ ๑๘๘ ราย/เดือน เฉลี่ย ๔ ราย/วัน และความรุนแรงในครอบครัวส่วนใหญ่มักเกิดขึ้นกับเด็กและสตรี ประเภท ความรุนแรงที่เด็กถูกกระทำ คือ ทางร่างกาย รองลงมาคือทางเพศ สาเหตุของความรุนแรง อันดับ ๑ คือ เมาสุรา/ยาเสพติด รองลงมาคือ นอกใจ/หึงหวง จากผลการสำรวจในช่วง เดือนตุลาคม ๒๕๖๒ - เมษายน ๒๕๖๓ พบว่า ๘๗% เป็นความรุนแรงทางร่างกาย ๙% เป็นความรุนแรงทางเพศ และ ๔% เป็นความรุนแรงทางจิตใจ ในช่วงที่มีการระบาดของโควิด-๑๙ ความรุนแรงในครอบครัวของประเทศไทยเพิ่มสูงขึ้นถึง ๖๖% ซึ่งสาเหตุส่วนใหญ่มาจาก เรื่องความเครียดทางเศรษฐกิจที่ส่งผลกระทบต่อรายได้ในครอบครัวและการใช้สารเสพติด ยังมีข้อมูลจากองค์การสหประชาชาติที่ระบุอีกว่า ประเทศไทย ติด ๑ ใน ๑๐ ของประเทศ ที่มีสถิติความรุนแรงต่อเด็กและสตรีมาอย่างต่อเนื่อง

ความเร่งด่วน : (ระบุระดับความจำเป็นเร่งด่วน)

จังหวัดลำพูนพบปัญหาการฆ่าตัวตาย ซึ่งแนวโน้มการฆ่าตัวตายสำเร็จของจังหวัดลำพูน ยังคงมีแนวโน้มเปลี่ยนแปลงตามสถานการณ์และภาวะต่างๆ ที่หลากหลาย พบว่า ตั้งแต่ ปีงบประมาณ ๒๕๕๖ - ๒๕๖๓ อัตราการฆ่าตัวตายสำเร็จอยู่ระหว่าง ๑๔.๖๑ - ๒๑.๗๐ ซึ่งสูงกว่าเกณฑ์ที่กำหนด คือ ไม่เกินร้อยละ ๖.๓ ต่อแสนประชากร จากสถิติการฆ่าตัวตาย ย้อนหลัง ๓ ปี ดังนี้

- ปี ๒๕๖๑ มีอัตราการฆ่าตัวตายสำเร็จ เท่ากับ ๑๔.๖๑ ต่อแสนประชากร (๕๘ ราย)
- ปี ๒๕๖๒ มีอัตราการฆ่าตัวตายสำเร็จ เท่ากับ ๒๐.๖๙ ต่อแสนประชากร (๘๔ ราย)
- ปี ๒๕๖๓ มีอัตราการฆ่าตัวตายสำเร็จ เท่ากับ ๒๑.๗๐ ต่อแสนประชากร (๘๘ ราย)

จากข้อมูลการฆ่าตัวตายสำเร็จของจังหวัดลำพูน พบว่า ผู้ฆ่าตัวตายสำเร็จส่วนใหญ่ เป็นเพศชาย จำนวน ๗๘ ราย เพศหญิง ๑๐ ราย มีอายุระหว่าง ๔๑ - ๕๐ ปี จำนวน ๒๑ ราย อายุระหว่าง ๕๑ - ๖๐ ปี จำนวน ๑๙ ราย อายุระหว่าง ๓๑ - ๔๐ ปี จำนวน ๑๘ ราย ส่วนใหญ่ประกอบอาชีพรับจ้าง จำนวน ๓๖ ราย อาชีพเกษตรกร จำนวน ๒๖ ราย และ ไม่ได้ทำงาน/ว่างงาน จำนวน ๑๔ ราย ปัจจัยเสี่ยงที่กระตุ้นให้เกิดการทำร้ายตนเอง ได้แก่ ปัญหาการใช้สุรา หรือมีอาการซึมเศร้าในขณะที่ทำร้ายตนเอง จำนวน ๓๙ ราย ปัญหาการเจ็บป่วยจากโรคทางร่างกาย จำนวน ๒๓ ราย (สำนักงานสาธารณสุขจังหวัดลำพูน)

ศูนย์ปฏิบัติการเพื่อป้องกันการกระทำ ความรุนแรงในครอบครัวจังหวัดลำพูน โดยสำนักงานพัฒนาสังคมและความมั่นคงของมนุษย์จังหวัดลำพูน ได้ดำเนินการสรุปและ จัดเก็บข้อมูลผู้ประสบปัญหาความรุนแรงในครอบครัวเฉพาะรายที่มีการแจ้งเหตุและได้รับความคุ้มครองช่วยเหลือในระยะเวลา ๓ ปี ย้อนหลัง จำนวนทั้งสิ้น ๘๒ ราย ดังนี้

- ปี ๒๕๖๑ จำนวน ๑๖ ราย
- ปี ๒๕๖๒ จำนวน ๒๕ ราย
- ปี ๒๕๖๓ จำนวน ๔๑ ราย

และปี ๒๕๖๔ จำนวน ๓๒ ราย (ข้อมูล ณ วันที่ ๓๑ กรกฎาคม ๒๕๖๔) จากสถิติ ข้อมูล จะพบว่า จังหวัดลำพูนมีผู้ประสบปัญหาความรุนแรงในครอบครัวเพิ่มขึ้นทุกปี สำหรับข้อมูลในปี ๒๕๖๔ ผู้ถูกกระทำ ความรุนแรงในครอบครัวที่ศูนย์ปฏิบัติการเพื่อป้องกัน และการกระทำ ความรุนแรงในครอบครัวจังหวัดลำพูน ได้รับแจ้งเหตุและให้การคุ้มครองช่วยเหลือ จำนวน ๓๒ ราย ความสัมพันธ์ระหว่างผู้ถูกกระทำ ความรุนแรงฯ และผู้กระทำ ความรุนแรงฯ โดยส่วนใหญ่ เป็นความสัมพันธ์สามีกับภรรยา จำนวน ๑๖ ราย บิดามารดากับบุตร จำนวน ๙ ราย บุคคลในครอบครัว ๗ ราย ปัญหาที่พบมากที่สุด คือ การทะเลาะวิวาท ช่มชู้ กักขัง ทอดทิ้ง โดยสาเหตุเกิดจาก ความหึงหวง ดิตสุรา และสภาวะเครียด รองลงมา คือ เป็นการอบรมสั่งสอน และปัญหาอื่นๆ เช่น อากาศทางจิต เศรษฐกิจหนี้สิน เป็นต้น จากปัญหาความรุนแรงในครอบครัวส่งผลกระทบต่อผู้ถูกกระทำ ทำให้เกิดการบาดเจ็บ

	<p>พิการ หรือเสียชีวิต เกิดปัญหาด้านสุขภาพจิต มีพฤติกรรมก้าวร้าว เกิดภาวะการตั้งครรภ์ไม่พึงประสงค์ หรือการติดเชื้อ HIV หรือโรคทางเพศสัมพันธ์ ผลกระทบต่อครอบครัว เป็นเหตุให้ครอบครัวไม่สงบสุข ความสัมพันธ์ในครอบครัวถูกทำลาย ผลกระทบต่อชุมชน และสังคม ก่อให้เกิดความไม่ปลอดภัยในสังคมและบุคลากรของชาติ ขาดคุณภาพ ผลกระทบด้านเศรษฐกิจ ทำให้สูญเสียค่าใช้จ่ายในการรักษาพยาบาล ศักยภาพและประสิทธิภาพในการทำงานลดลง ผลิตลดลงเป็นเหตุทำให้รายได้ลดลง</p> <p>ทั้งนี้ จากปัญหาความรุนแรงในครอบครัวและปัญหาการฆ่าตัวตายที่เกิดขึ้น ล้วนส่งผลกระทบต่อผู้ถูกรักษาและผู้กระทำทั้งในด้านสุขภาพกาย สุขภาพจิต เศรษฐกิจ และสังคม และพบว่าปัจจัยเสี่ยงที่กระตุ้นให้เกิดความรุนแรงในครอบครัวและการทำร้ายตัวเองเป็นปัจจัยเดียวกัน ได้แก่ ปัญหาการใช้สุรา หรือมีอาการมีเมมา ปัญหาการเจ็บป่วย ทางร่างกาย และจิตใจ จึงเห็นควรให้ความสำคัญกับการดูแลสุขภาพจิตควบคู่ไปกับการดูแลสุขภาพกาย ต้องช่วยเหลือประชาชนทั่วไปให้สามารถรับมือกับสภาวะอารมณ์ด้านลบให้ผ่านพ้นช่วงเวลาที่ยากลำบากนี้ไปด้วยกัน โดยมีเป้าหมายลดอัตราการฆ่าตัวตายสำเร็จ รวมทั้งลดปัญหาการกระทำรุนแรงในครอบครัว ทั้งนี้ ต้องอาศัยเครือข่ายทุกภาคส่วนเข้ามามีส่วนร่วม ดำเนินการแก้ไขปัญหตามบริบทและศักยภาพ จึงจะก่อให้เกิดการสร้างพลังในการจัดการ ป้องกันและแก้ไขปัญหาการฆ่าตัวตายในจังหวัดลำพูนอย่างยั่งยืน</p>
<p>๕. วัตถุประสงค์ของโครงการ</p>	<p>๑) เพื่อส่งเสริมให้ประชาชนทุกช่วงวัยมีส่วนร่วมในการพัฒนาตนเอง ครอบครัว สังคม และชุมชน</p> <p>๒) เพื่อพัฒนาศักยภาพประชาชน เครือข่ายด้านสังคมตระหนักรู้และคำนึงถึงประโยชน์สุขของส่วนรวมและสังคม และมีจิตสาธารณะ</p> <p>๓) เพื่อเตรียมความพร้อมและสร้างทักษะการดำรงชีวิตแก่คนทุกช่วงวัยให้สามารถปรับตัวเข้ากับสังคมสูงวัยได้อย่างมีคุณภาพ</p>
<p>๖. ตัวชี้วัดและค่าเป้าหมาย</p>	<p>๑. ร้อยละของประชากรที่อยู่ใต้เส้นความยากจน ร้อยละ ๑</p> <p>๒. เกิดเครือข่ายเฝ้าระวังและป้องกันปัญหาความรุนแรงทุกรูปแบบ ไม่น้อยกว่า ๑๐ เครือข่าย</p>
<p>๗. พื้นที่เป้าหมาย</p>	<p>พื้นที่จังหวัดลำพูน</p>
<p>๘. กิจกรรมหลัก</p>	<p>ระบุแนวทางและวิธีการดำเนินงานที่เป็นกิจกรรมหลักที่ส่งผลให้โครงการบรรลุวัตถุประสงค์</p>
<p>๘.๑ กิจกรรมหลักที่ ๑ ส่งเสริมและสร้างความเข้มแข็งเศรษฐกิจฐานรากเพื่อพัฒนาคุณภาพชีวิต</p>	
<p>กิจกรรมย่อยที่ ๑ งบประมาณ : ๙,๔๘๕,๕๐๐.- บาท ผู้รับผิดชอบ : สำนักงานแรงงานจังหวัดลำพูน หน่วยงานที่เกี่ยวข้อง : หน่วยงานสังกัดกระทรวงแรงงานจังหวัดลำพูน</p>	<p>โครงการพัฒนาศักยภาพแรงงานเชิงสร้างสรรค์</p>
<p>กิจกรรมย่อยที่ ๒ งบประมาณ : ๙,๓๕๘,๕๐๐.- บาท ผู้รับผิดชอบ : สำนักงานจัดหางานจังหวัดลำพูน หน่วยงานที่เกี่ยวข้อง : หน่วยงานสังกัดกระทรวงแรงงานจังหวัดลำพูน</p>	<p>โครงการยกระดับเพื่อพัฒนาคุณภาพชีวิตแรงงานจังหวัดลำพูน</p>
<p>กิจกรรมย่อยที่ ๓ งบประมาณ : ๓,๔๕๐,๐๐๐.- บาท ผู้รับผิดชอบ : สำนักงานสวัสดิการและคุ้มครองแรงงานจังหวัดลำพูน หน่วยงานที่เกี่ยวข้อง : หน่วยงานสังกัดกระทรวงแรงงานจังหวัดลำพูน</p>	<p>โครงการส่งเสริมคุณภาพชีวิตและสุขภาวะทางจิตที่ดีในกลุ่มวัยทำงาน</p>

๘.๒ กิจกรรมหลักที่ ๒ การเสริมสร้างสุขภาวะที่ดีของคนทุกวัย	
กิจกรรมย่อยที่ ๑ งบประมาณ : ๖,๕๓๗,๕๐๐.- บาท ผู้รับผิดชอบ : สำนักงานสาธารณสุข จังหวัดลำพูน	โครงการพัฒนารูปแบบการป้องกันและแก้ไขปัญหาการฆ่าตัวตายแบบบูรณาการจังหวัด ลำพูน
กิจกรรมย่อยที่ ๒ งบประมาณ : ๒,๗๖๗,๐๐๐.- บาท ผู้รับผิดชอบ : สำนักงานพัฒนาสังคม และความมั่นคงของมนุษย์จังหวัด ลำพูน หน่วยงานที่เกี่ยวข้อง : ตำรวจภูธร จังหวัดลำพูน/สำนักงานสาธารณสุข จังหวัดลำพูน/องค์กรปกครองส่วน ท้องถิ่น	สร้างเครือข่ายเฝ้าระวังและป้องกันปัญหาความรุนแรงทุกรูปแบบ
๘.๓ กิจกรรมหลักที่ ๓ เสริมสร้างสังคมคุณภาพผู้สูงอายุเชิงรุก	
กิจกรรมย่อยที่ ๑ งบประมาณ : ๔,๒๖๐,๐๐๐.- บาท ผู้รับผิดชอบ : สำนักงานพัฒนาสังคม และความมั่นคงของมนุษย์จังหวัด ลำพูน หน่วยงานที่เกี่ยวข้อง : สำนักงาน พระพุทธศาสนาจังหวัดลำพูน/ สำนักงานสาธารณสุขจังหวัดลำพูน/ สำนักงานพัฒนาฝีมือแรงงานจังหวัด ลำพูน	สร้างเมืองหละปูน ให้เป็นเมืองแห่งความสุขสำหรับผู้สูงอายุ
๘.๔ กิจกรรมหลักที่ ๔ เสริมสร้างศักยภาพมนุษย์และคุณภาพทรัพยากรบุคคลในทุกช่วงวัย	
กิจกรรมย่อยที่ ๑ งบประมาณ ๒,๔๔๘,๐๐๐.- บาท ผู้รับผิดชอบ : สำนักงานศึกษาธิการ จังหวัดลำพูน หน่วยงานที่เกี่ยวข้อง : กอรมน.จังหวัด ลำพูน/สำนักงานสาธารณสุขจังหวัด ลำพูน/สำนักงานพระพุทธศาสนา จังหวัดลำพูน/สำนักงานพัฒนาสังคม และความมั่นคงของมนุษย์จังหวัด ลำพูน	เสริมสร้างพลังเยาวชนหละปูน เพิ่มศักยภาพการเรียนรู้ มุ่งสู่เยาวชนมีคุณธรรม
๘.๕ กิจกรรมหลักที่ ๕ การเสริมพลังทางสังคมเพื่อเสริมสร้างความเข้มแข็งในการพัฒนา	
กิจกรรมย่อยที่ ๑ งบประมาณ : ๓,๔๐๘,๐๐๐.- บาท ผู้รับผิดชอบ : สำนักงานพัฒนาสังคม และความมั่นคงของมนุษย์จังหวัด ลำพูน หน่วยงานที่เกี่ยวข้อง : กอรมน.จังหวัด ลำพูน	เสริมพลังศักยภาพอาสาสมัคร/จิตอาสา เพื่อเป็นพลังดูแลชุมชน

กิจกรรมย่อยที่ ๒ งบประมาณ : ๑,๗๐๔,๐๐๐.- บาท ผู้รับผิดชอบ : สำนักงานพัฒนาสังคม และความมั่นคงของมนุษย์จังหวัด ลำพูน หน่วยงานที่เกี่ยวข้อง : สำนักงาน พัฒนาองค์กรชุมชน (องค์การมหาชน)	การสร้างเสริมช่างชุมชนเพื่อพัฒนาที่อยู่อาศัยให้คนลำพูน
๙. หน่วยงานดำเนินการ	สำนักงานแรงงานจังหวัดลำพูน , สำนักงานสวัสดิการและคุ้มครองแรงงานจังหวัดลำพูน , สำนักงานพัฒนาฝีมือแรงงานลำพูน , สำนักงานจัดหางานจังหวัดลำพูน , สำนักงาน สาธารณสุขจังหวัดลำพูน , สำนักงานพัฒนาสังคมและความมั่นคงของมนุษย์จังหวัดลำพูน , สำนักงานศึกษาธิการจังหวัดลำพูน
๑๐. ระยะเวลาในการดำเนินโครงการ	๑ ตุลาคม ๒๕๖๕ – ๓๐ กันยายน ๒๕๗๐
๑๑. งบประมาณ	๔๓,๔๑๘,๕๐๐ บาท
๑๒. ผลผลิต (Output)	๑. ประชาชนจังหวัดลำพูนมีทักษะในการดำรงชีวิตในด้านการเพิ่มอาชีพ ลดรายจ่าย เพิ่ม รายได้ ๒. เกิดเครือข่ายเฝ้าระวังและป้องกันปัญหาความรุนแรงทุกรูปแบบ ในระดับครอบครัว ชุมชน และหมู่บ้าน
๑๓. ผลลัพธ์จากการดำเนินโครงการ (Outcome)	๑. ประชาชนจังหวัดลำพูนมีคุณภาพชีวิตที่ดีขึ้นทั้งด้านเศรษฐกิจและสังคม ๒. ประชาชนและคนในชุมชนมีจิตสำนึกในการช่วยเหลือคนในชุมชนร่วมกัน และอยู่ร่วมกัน ในชุมชนและสังคมอย่างมีความสุข

แบบฟอร์มโครงการแบบย่อ (Project Brief) ของโครงการสำคัญภายใต้งบประมาณของจังหวัด
ประเด็นการพัฒนาจังหวัด ที่ ๔ เมืองแห่งความมั่นคง มั่งคั่ง ยั่งยืน

หัวข้อ	รายละเอียด
๑. ชื่อโครงการ	ลำพูนถนนสีขาว ป้องกันอุบัติเหตุและลดอุบัติเหตุทางถนน
๒. ชื่อแผนงาน	เสริมสร้างความมั่นคงภายในและรักษาความสงบเรียบร้อย
๓. แนวทางการพัฒนา	เสริมสร้างความปลอดภัยในชีวิตและทรัพย์สินและความมั่นคงของมนุษย์
๔. หลักการและเหตุผล	<p>ยุทธศาสตร์ชาติ เป็นเป้าหมายในการพัฒนาประเทศอย่างยั่งยืนตามหลักธรรมาภิบาล เพื่อใช้เป็นกรอบในการจัดทำแผนต่าง ๆ ให้สอดคล้องและบูรณาการกัน ซึ่งจะก่อให้เกิดเป็นพลังผลักดันร่วมกันไปสู่เป้าหมายดังกล่าว ตามระยะเวลาดำเนินการที่กำหนดไว้ในยุทธศาสตร์ชาติ ๒๐ ปี (พ.ศ. ๒๕๖๑ – ๒๕๘๐) จากวิสัยทัศน์ของยุทธศาสตร์ชาติ คือ ประเทศไทยมีความมั่นคง มั่งคั่ง ยั่งยืน เป็นประเทศพัฒนาแล้ว ด้วยการพัฒนาตามหลักปรัชญาของเศรษฐกิจพอเพียง ทำให้เป็นแนวทางการพัฒนาประเทศตามยุทธศาสตร์ชาติ ๖ ด้าน ดังนี้</p> <ol style="list-style-type: none">๑. ด้านความมั่นคง (Security) ประเทศชาติมั่นคงประชาชนมีสุข๒. ด้านการสร้างขีดความสามารถในการแข่งขัน (Competitiveness) ยกระดับศักยภาพ ในหลากหลายมิติ๓. ด้านการพัฒนาและเสริมสร้างศักยภาพทรัพยากรมนุษย์ (Enhancement Human Capital Development and Strengthening) พัฒนาคนในทุกมิติและทุกช่วงวัยให้เป็นคนดี เก่ง และมีคุณภาพ๔. ด้านการสร้างโอกาสและความเสมอภาคทางสังคม (Social Cohesion and Just Society) สร้างความเป็นธรรมลดความเหลื่อมล้ำในทุกมิติ๕. ด้านการสร้างการเติบโตบนคุณภาพชีวิตที่เป็นมิตรต่อสิ่งแวดล้อม (Sustainable Development and Growth) เติบโต สมดุล ยั่งยืน ทั้งเศรษฐกิจ สิ่งแวดล้อมและคุณภาพชีวิต๖. ด้านการปรับสมดุลและพัฒนาระบบการบริหารจัดการภาครัฐ (Good Governance) ภาครัฐของประชาชนเพื่อประชาชนและประโยชน์ส่วนรวม <p>การเสริมสร้างให้เกิดความปลอดภัยทางถนนเพื่อลดความสูญเสียอันเนื่องมาจากอุบัติเหตุทางถนนที่มีมูลค่าสูงหลายแสนล้านบาทต่อปี เป็นประเด็นสำคัญที่จำเป็นต้องมีการพัฒนาแผนงานโครงการเพื่อสร้างให้เกิดความปลอดภัยทางถนนอย่างยั่งยืน โดยการดำเนินงานตามแนวทาง ๕ เสาหลัก ประกอบด้วย</p> <ol style="list-style-type: none">๑. การบริหารจัดการความปลอดภัยทางถนน (ปก.)๒. ถนนและการสัญจรอย่างปลอดภัย (คมนาคม)๓. ยานพาหนะปลอดภัย (ขนส่ง)๔. ผู้ใช้รถใช้ถนนอย่างปลอดภัย (ประชาสัมพันธ์)๕. การตอบสนองหลังเกิดอุบัติเหตุ (สาธารณสุข) <p>ซึ่งเป็นแนวทางที่ได้รับการศึกษาและใช้งานจริง จนสามารถพิสูจน์ถึงประสิทธิภาพและประสิทธิผลได้ ประเทศไทย จึงควรยึดแนวทาง</p>

	<p>ดังกล่าว เป็นแนวทางหลักในการขับเคลื่อนยุทธศาสตร์ชาติ แต่อาจจะต้องมีการนำมาประยุกต์ใช้ให้เหมาะสมกับสภาพและบริบทของปัญหาในประเทศไทยซึ่งมีความอ่อนแอ ด้านการเคารพกฎหมายและความอ่อนแอด้านวัฒนธรรมความปลอดภัย โดยการพัฒนาระบบการบังคับใช้กฎหมาย เพื่อเพิ่มประสิทธิภาพการทำงานของหน่วยปฏิบัติให้เกิดความคล่องตัวและมีประสิทธิภาพ เพื่อยกระดับมาตรฐานความปลอดภัยด้านคนและยานพาหนะ ตามมาตรฐานสากล ตลอดจนการสร้างวัฒนธรรมความปลอดภัยเป็นวิสัยทัศน์ร่วมของสังคมไทยที่ทุกคนมีบทบาทร่วมกัน จากระดับบุคคล ชุมชน ท้องถิ่น การเมือง ภาครัฐ และภาคเอกชน ที่ได้รับการตอบสนองอย่างจริงจังและยั่งยืน</p> <p>ความเร่งด่วน : ปัจจุบันประเทศไทยประสบปัญหาอุบัติเหตุทางถนนอย่างรุนแรง โดยมีแนวโน้มของจำนวนผู้เสียชีวิตและบาดเจ็บสูงมากเมื่อเทียบกับประเทศอื่นๆ ในโลก จากรายงานสถานการณ์ความปลอดภัยทางถนนของโลก ใน พ.ศ. ๒๕๕๘ (World Health Organization Report ๒๐๑๕) พบว่า ประเทศไทยมีจำนวนผู้เสียชีวิตสูง เป็นอันดับ ๒ ของโลก โดยอยู่ที่ ๒๔,๒๓๗ ราย โดยในส่วนของจังหวัดลำพูน มีสถิติการเกิดอุบัติเหตุ การบาดเจ็บและเสียชีวิต เฉลี่ย ๓ ปี (พ.ศ ๒๕๖๑ – ๒๕๖๓) เกิดอุบัติเหตุ ๕๓๔ ครั้ง บาดเจ็บ ๔๘๔ คน และเสียชีวิต ๑๔๔ ประกอบกับองค์การสหประชาชาติได้เรียกร้องให้ประเทศสมาชิกดำเนินการตามกรอบปฏิญญาออสโล โดยกำหนดให้ พ.ศ. ๒๕๕๔ – พ.ศ. ๑๕๖๓ เป็นทศวรรษแห่งการปฏิบัติการเพื่อ๑.๐๓๒๓๒ความปลอดภัยทางถนน และภายในปี พ.ศ. ๒๕๗๓ ทุกประเทศ เข้าเป็นภาคีตราสารกฎหมายเกี่ยวกับความปลอดภัยทางถนนที่สำคัญของสหประชาชาติหนึ่งตราสารหรือมากกว่าจึงเป็นสิ่งที่รัฐบาลและสังคมไทย ควรจะต้องมีความตระหนักถึงความสูญเสียดังกล่าว และจะต้องมีวิสัยทัศน์ร่วมกัน ในอันที่จะลดความสูญเสีย</p>
<p>๕. วัตถุประสงค์ของโครงการ</p>	<p>เพื่อสร้างวัฒนธรรมความปลอดภัยให้เป็นรากฐานของสังคม โดยเน้นให้เกิดระเบียบวินัย เคารพกฎหมาย มีทัศนคติที่ดีในการขับขี่อย่างปลอดภัย มีเจตนาที่ดีต่อความรับผิดชอบร่วมกันในการใช้รถใช้ถนนบนทางสาธารณะ มีทักษะในการใช้รถใช้ถนนที่เหมาะสม มีระบบคัดกรองและคัดออกผู้เข้ามาใช้รถใช้ถนนที่มีคุณภาพ และเพื่อให้นโยบายด้านความปลอดภัยทางถนนเป็นวาระหลักของภาครัฐที่จะต้องดำเนินการอย่างจริงจังและต่อเนื่อง ทั้งการเฝ้าระวัง การบังคับใช้กฎหมาย การปรับปรุงทัศนวิสัยและสภาพถนน ตลอดจนการใช้กระบวนการสร้างการมีส่วนร่วมตามแนวทางประชารัฐเพื่อขับเคลื่อนไปสู่สังคมที่มีวัฒนธรรมความปลอดภัย ในการใช้รถใช้ถนน</p>
<p>๖. ตัวชี้วัดและค่าเป้าหมาย</p>	<p>(ค่าเป้าหมายที่ ๕ ปี ช่วง พ.ศ. ๒๕๖๖ – ๒๕๗๐)</p> <p>๑. ร้อยละของประชากรที่อยู่ใต้เส้นความยากจน</p> <ul style="list-style-type: none"> ปี พ.ศ.๒๕๖๖ ร้อยละ ๕ ปี พ.ศ.๒๕๖๗ ร้อยละ ๔ ปี พ.ศ.๒๕๖๘ ร้อยละ ๓ ปี พ.ศ.๒๕๖๙ ร้อยละ ๒ ปี พ.ศ.๒๕๗๐ ร้อยละ ๑

	<p>๒. การตายจากอุบัติเหตุทางถนนต่ำกว่า ๑๒ คน ต่อประชากร แสนคน</p> <p>ปี พ.ศ.๒๕๖๖ จำนวน ๒๐</p> <p>ปี พ.ศ.๒๕๖๗ จำนวน ๑๘</p> <p>ปี พ.ศ.๒๕๖๘ จำนวน ๑๖</p> <p>ปี พ.ศ.๒๕๖๙ จำนวน ๑๔</p> <p>ปี พ.ศ.๒๕๗๐ จำนวน ๑๒</p> <p>๓. อัตราการเกิดอุบัติเหตุทางถนน ลดลงอย่างต่อเนื่องไม่น้อยกว่าร้อยละ ๕ ต่อปี</p>
<p>๗. พื้นที่เป้าหมาย</p>	<ul style="list-style-type: none"> - ศูนย์อำนวยการความปลอดภัยทางถนนจังหวัดลำพูน - ศูนย์ปฏิบัติการความปลอดภัยทางถนนอำเภอ ๘ อำเภอ - ศูนย์ปฏิบัติการความปลอดภัยทางถนนองค์กรปกครองส่วนท้องถิ่น ๕๗ แห่ง - ถนนในพื้นที่จังหวัดลำพูนตามรายละเอียดในกิจกรรม
<p>๘. กิจกรรมหลัก</p>	<p>ป้องกันและลดอุบัติเหตุทางถนน โดย</p> <ol style="list-style-type: none"> ๑. ขับเคลื่อนศูนย์อำนวยการความปลอดภัยทางถนนจังหวัดศูนย์ปฏิบัติการความปลอดภัยทางถนนอำเภอ และศูนย์ปฏิบัติการความปลอดภัยทางถนนองค์กรปกครองส่วนท้องถิ่น (ประชุมเชิงปฏิบัติการสัมมนา) ๒. อำนวยการความปลอดภัยเพื่อป้องกันและแก้ไขอุบัติเหตุทางถนน บำรุงรักษาทางหลวง งานติดตั้งไฟฟ้าแสงสว่าง ชนิดกิ่งเดี่ยว ความสูง ๙.๐๐ ม. ทางหลวงหมายเลข ๑๑๔๗ ตอนควบคุม ๐๑๐๐ ตอน สันป่าฝ้าย - ห้วยไซ ๓. สร้างวัฒนธรรมความปลอดภัยด้านการใช้รถใช้ถนน (อบรม ฝึกปฏิบัติ ขับขี่ปลอดภัย) ๔. สร้างวินัยจราจรด้วยมาตรการทางสังคมการบังคับใช้กฎหมาย และสนับสนุนการตั้งด่านบูรณาการ (สัมมนา ค่าตอบแทนจัดตั้งด่าน) ๕. เสริมสร้างศักยภาพการตอบสนองหลังเกิดอุบัติเหตุ(ฝึกปฏิบัติจัดซื้อครุภัณฑ์ อุปกรณ์กู้ภัย) ๖. เพิ่มประสิทธิภาพในการรักษาความปลอดภัยในชีวิตและทรัพย์สินด้วยโครงข่ายกล้องโทรทัศน์วงจรปิด ๗. อำนวยการความปลอดภัยเพื่อป้องกันและแก้ไขอุบัติเหตุทางถนน ทางหลวงหมายเลข ๑๑ ตอนควบคุม ๐๘๐๐ ตอน ขุนตาน - อุโมงค์ ๘. อำนวยการความปลอดภัยเพื่อป้องกันและแก้ไขอุบัติเหตุทางถนน ทางหลวงหมายเลข ๑๐๓๓ ตอนควบคุม ๐๑๐๐ ตอน แม่ทา - ท่าจักร ๙. อำนวยการความปลอดภัยเพื่อป้องกันและแก้ไขอุบัติเหตุทางถนน ทางหลวงหมายเลข ๑๐๖ ตอนควบคุม ๐๒๐๒ ตอน ลี้ - ม่วงโตน ๑๐. บำรุงรักษาทางหลวง งานแก้ไขและป้องกันน้ำท่วมทางหลวง หมายเลข ๑๑๘๔ ตอน แม่อาว - ดอนมูล ๑๑. อำนวยการความปลอดภัยเพื่อป้องกันและแก้ไขอุบัติเหตุทางถนน ทางหลวงหมายเลข ๑๑๖ ตอนควบคุม ๐๑๐๑,๐๑๐๒ ตอน ป่าสัก - สะปึ่ง - บ้านเรือน ๑๒. อำนวยการความปลอดภัยเพื่อป้องกันและแก้ไขอุบัติเหตุทางถนนทางหลวงหมายเลข ๑๐๖ ตอน ลี้ - ม่วงโตน ๑๓. บำรุงรักษาทางหลวง งานแก้ไขและป้องกันน้ำท่วมทางหลวง หมายเลข ๑๑๔๗ ตอน สันป่าฝ้าย - ห้วยไซ

	<p>๑๔. อำนวยความปลอดภัยเพื่อป้องกันและแก้ไขอุบัติเหตุทางถนนทางหลวงหมายเลข ๑๐๖ ตอนควบคุม ๐๒๐๒ ตอน ลี้ - ม่วงโตน</p> <p>๑๕. อำนวยความปลอดภัยเพื่อป้องกันและแก้ไขอุบัติเหตุทางถนนทางหลวงหมายเลข ๑๐๖ ตอนควบคุม ๐๒๐๒ ตอน ลี้ - ม่วงโตน</p> <p>๑๖. อำนวยความปลอดภัยเพื่อป้องกันและแก้ไขอุบัติเหตุทางถนนทางหลวงหมายเลข ๑๐๓๓ ตอนควบคุม ๐๑๐๐ ตอน แม่ทา - ทำจ้กร</p>
<p>๘.๑ กิจกรรมหลักที่ ๑</p> <p>ปีงบประมาณ พ.ศ. ๒๕๖๖-๒๕๗๐</p> <p>ผู้รับผิดชอบ</p> <p>หน่วยงานที่เกี่ยวข้อง</p>	<p>ขับเคลื่อนศูนย์อำนวยความสะดวกทางถนนจังหวัดศูนย์ปฏิบัติการความปลอดภัยทางถนนอำเภอ และศูนย์ปฏิบัติการความปลอดภัยทางถนนองค์กรปกครองส่วนท้องถิ่น ปีละ ๔๐๓,๒๐๐ บาท</p> <p>รวม ๒,๐๑๖,๐๐๐ บาท</p> <ul style="list-style-type: none"> - สำนักงานป้องกันและบรรเทาสาธารณภัยจังหวัดลำพูน - ที่ทำการปกครองอำเภอทุกอำเภอ (๘ อำเภอ) - องค์กรปกครองส่วนท้องถิ่นทุกแห่ง (๕๗ แห่ง)
<p>๘.๒ กิจกรรมหลักที่ ๒</p> <p>ปีงบประมาณ พ.ศ. ๒๕๖๖</p> <p>ผู้รับผิดชอบ</p>	<p>กิจกรรมอำนวยความสะดวกเพื่อป้องกันและแก้ไขอุบัติเหตุทางถนนทางหลวงหมายเลข ๑๑๔๗ ตอนควบคุม ๐๑๐๐</p> <p>ตอนสันป่าฝ้าย - ห้วยไซ ๕,๐๐๐,๐๐๐ บาท (งบลงทุน)</p> <ul style="list-style-type: none"> - แขวงทางหลวงลำพูน
<p>๘.๓ กิจกรรมหลักที่ ๓</p> <p>ปีงบประมาณ พ.ศ. ๒๕๖๖-๒๕๗๐</p> <p>ผู้รับผิดชอบ</p> <p>หน่วยงานที่เกี่ยวข้อง</p>	<p>สร้างวัฒนธรรมความปลอดภัยด้านการใช้รถใช้ถนน ปีละ ๓๒๑,๖๐๐ บาท</p> <p>รวม ๑,๖๐๘,๐๐๐ บาท</p> <ul style="list-style-type: none"> - สำนักงานป้องกันและบรรเทาสาธารณภัยจังหวัดลำพูน - ศึกษาธิการจังหวัดลำพูน /สำนักงานขนส่งจังหวัดลำพูน - ตำรวจภูธรลำพูน
<p>๘.๔ กิจกรรมหลักที่ ๔</p> <p>ปีงบประมาณ พ.ศ. ๒๕๖๖-๒๕๗๐</p> <p>ผู้รับผิดชอบ</p> <p>หน่วยงานที่เกี่ยวข้อง</p>	<p>สร้างวินัยจราจรด้วยมาตรการทางสังคม การบังคับใช้กฎหมายและสนับสนุนการตั้งด่านบูรณาการ</p> <p>ปีละ ๓,๖๔๘,๙๖๐ บาท รวม ๑๘,๒๔๔,๘๐๐ บาท</p> <ul style="list-style-type: none"> - สำนักงานป้องกันและบรรเทาสาธารณภัยจังหวัดลำพูน - ตำรวจภูธรลำพูน / ที่ทำการปกครองอำเภอทุกอำเภอ - องค์กรปกครองส่วนท้องถิ่นทุกแห่ง (๕๗ แห่ง)
<p>๘.๕ กิจกรรมหลักที่ ๕</p> <p>ปีงบประมาณ พ.ศ. ๒๕๖๖</p> <p>ผู้รับผิดชอบ</p> <p>หน่วยงานที่เกี่ยวข้อง</p>	<p>เสริมสร้างศักยภาพการตอบสนองหลังเกิดอุบัติเหตุ</p> <p>๕.๑ พัฒนาศักยภาพทีมกู้ภัย (๒๒,๑๐๐ บาท)</p> <p>๕.๒ จัดซื้อครุภัณฑ์ ชุดอุปกรณ์กู้ภัยทางสูงสำหรับทีมขนาดเล็ก (๓,๑๕๑,๒๐๐ บาท) (งบลงทุน)</p> <p>๓,๑๗๓,๓๐๐ บาท</p> <ul style="list-style-type: none"> - สำนักงานป้องกันและบรรเทาสาธารณภัยจังหวัดลำพูน - องค์กรปกครองส่วนท้องถิ่นทุกแห่ง มูลนิธิ สมาคมกู้ภัย
<p>๘.๖ กิจกรรมหลักที่ ๖</p> <p>ปีงบประมาณ พ.ศ. ๒๕๖๖-๒๕๗๐</p> <p>ผู้รับผิดชอบ</p>	<p>เพิ่มประสิทธิภาพในการรักษาความปลอดภัยในชีวิตและทรัพย์สินด้วยโครงข่ายกล้องโทรทัศน์วงจรปิด</p> <p>ปีละ ๓,๒๘๖,๒๐๐ บาท รวม ๑๖,๔๓๑,๐๐๐ บาท (งบลงทุน)</p> <p>ตำรวจภูธรจังหวัดลำพูน</p>

<p>๘.๗ กิจกรรมหลักที่ ๗</p> <p>ปีงบประมาณ พ.ศ. ๒๕๖๖</p> <p>ผู้รับผิดชอบ</p>	<p>กิจกรรมอำนวยความสะดวกภัยเพื่อป้องกันและแก้ไขอุบัติเหตุทางถนน ทางหลวงหมายเลข ๑๑ ตอนควบคุม ๐๘๐๐ ตอน ชุนตาน - อุโมงค์ ๕,๐๐๐,๐๐๐ บาท (งบลงทุน)</p> <p>- แขวงทางหลวงลำพูน</p>
<p>๘.๘ กิจกรรมหลักที่ ๘</p> <p>ปีงบประมาณ พ.ศ. ๒๕๖๗</p> <p>ผู้รับผิดชอบ</p>	<p>กิจกรรมอำนวยความสะดวกภัยเพื่อป้องกันและแก้ไขอุบัติเหตุทางถนน ทางหลวงหมายเลข ๑๐๓๓ ตอนควบคุม ๐๑๐๐ ตอน แม่ทา - ท่าจักร ๕,๐๐๐,๐๐๐ บาท (งบลงทุน)</p> <p>- แขวงทางหลวงลำพูน</p>
<p>๘.๙ กิจกรรมหลักที่ ๙</p> <p>ปีงบประมาณ พ.ศ. ๒๕๖๗</p> <p>ผู้รับผิดชอบ</p>	<p>กิจกรรมอำนวยความสะดวกภัยเพื่อป้องกันและแก้ไขอุบัติเหตุทางถนน ทางหลวงหมายเลข ๑๐๖ ตอนควบคุม ๐๒๐๒ ตอน ลี้ - ม่วงโตน ๕,๐๐๐,๐๐๐ บาท (งบลงทุน)</p> <p>- แขวงทางหลวงลำพูน</p>
<p>๘.๑๐ กิจกรรมหลักที่ ๑๐</p> <p>ปีงบประมาณ พ.ศ. ๒๕๖๗</p> <p>ผู้รับผิดชอบ</p>	<p>กิจกรรมบำรุงรักษาทางหลวง งานแก้ไขและป้องกันน้ำท่วมทางหลวง หมายเลข ๑๑๘๔ ตอน แม่อาว - ดอนมูล ๑๐,๐๐๐,๐๐๐ บาท (งบลงทุน)</p> <p>- แขวงทางหลวงลำพูน</p>
<p>๘.๑๑ กิจกรรมหลักที่ ๑๑</p> <p>ปีงบประมาณ พ.ศ. ๒๕๖๘</p> <p>ผู้รับผิดชอบ</p>	<p>กิจกรรมอำนวยความสะดวกภัยเพื่อป้องกันและแก้ไขอุบัติเหตุทางถนน ทางหลวงหมายเลข ๑๑๖ ตอนควบคุม ๐๑๐๑,๐๑๐๒ ตอน ป่าสัก - สะปุ่น - บ้านเรือน ๕,๐๐๐,๐๐๐ บาท (งบลงทุน)</p> <p>- แขวงทางหลวงลำพูน</p>
<p>๘.๑๒ กิจกรรมหลักที่ ๑๒</p> <p>ปีงบประมาณ พ.ศ. ๒๕๖๘</p> <p>ผู้รับผิดชอบ</p>	<p>กิจกรรมบำรุงรักษาทางหลวง งานแก้ไขและป้องกัน น้ำท่วมทาง ทางหลวงหมายเลข ๑๐๖ ตอน ลี้ - ม่วงโตน ๑๐,๐๐๐,๐๐๐ บาท (งบลงทุน)</p> <p>- แขวงทางหลวงลำพูน</p>
<p>๘.๑๓ กิจกรรมหลักที่ ๑๓</p> <p>ปีงบประมาณ พ.ศ. ๒๕๖๘</p> <p>ผู้รับผิดชอบ</p>	<p>กิจกรรมบำรุงรักษาทางหลวง งานแก้ไขและป้องกัน น้ำท่วมทางหลวงหมายเลข ๑๑๔๗ ตอน สันป่าฝ้าย - ห้วยไซ ๒๐,๐๐๐,๐๐๐ บาท (งบลงทุน)</p> <p>- แขวงทางหลวงลำพูน</p>
<p>๘.๑๔ กิจกรรมหลักที่ ๑๔</p> <p>ปีงบประมาณ พ.ศ. ๒๕๖๖</p> <p>ผู้รับผิดชอบ</p>	<p>กิจกรรมอำนวยความสะดวกภัยเพื่อป้องกันและแก้ไขอุบัติเหตุทางถนน ทางหลวงหมายเลข ๑๐๖ ตอนควบคุม ๐๒๐๒ ตอน ลี้ - ม่วงโตน ๕,๐๐๐,๐๐๐ บาท (งบลงทุน)</p> <p>- แขวงทางหลวงลำพูน</p>

<p>๘.๑๕ กิจกรรมหลักที่ ๑๕</p> <p>ปีงบประมาณ พ.ศ. ๒๕๖๖</p> <p>ผู้รับผิดชอบ</p>	<p>กิจกรรมอำนวยความสะดวกเพื่อป้องกันและแก้ไขอุบัติเหตุทางถนนทางหลวงหมายเลข ๑๑๖ ตอนควบคุม ๐๑๐๑ - ๐๑๐๒ ตอน ป่าสัก - สะปึ่ง - บ้านเรือน</p> <p>๕,๐๐๐,๐๐๐ บาท (งบลงทุน)</p> <p>- แขวงทางหลวงลำพูน</p>
<p>๘.๑๖ กิจกรรมหลักที่ ๑๖</p> <p>ปีงบประมาณ พ.ศ. ๒๕๖๖</p> <p>ผู้รับผิดชอบ</p>	<p>กิจกรรมอำนวยความสะดวกเพื่อป้องกันและแก้ไขอุบัติเหตุทางถนนทางหลวงหมายเลข ๑๐๓๓ ตอนควบคุม ๐๑๐๐</p> <p>ตอน แม่ทา - ท่าจักร</p> <p>๕,๐๐๐,๐๐๐ บาท (งบลงทุน)</p> <p>- แขวงทางหลวงลำพูน</p>
<p>๙. หน่วยงานดำเนินการ</p>	<p>- สำนักงานป้องกันและบรรเทาสาธารณภัยจังหวัดลำพูน</p> <p>- ตำรวจภูธรจังหวัดลำพูน</p> <p>- แขวงทางหลวงจังหวัดลำพูน</p>
<p>๑๐. ระยะเวลาในการดำเนินโครงการ</p>	<p>ปีงบประมาณ พ.ศ. ๒๕๖๖ = ๒๕๗๐</p>
<p>๑๑. งบประมาณ</p> <p>๑๒๑,๔๗๓,๑๐๐ บาท</p>	<p>โครงการตามแผนปฏิบัติราชการประจำปีงบประมาณ พ.ศ. ๒๕๖๖ - ๒๕๗๐</p> <p>งบดำเนินงาน ๒๑,๘๙๐,๙๐๐ บาท แยกเป็น</p> <p>ปีงบประมาณ พ.ศ. ๒๕๖๖ จำนวน ๔,๓๙๕,๘๖๐ บาท</p> <p>ปีงบประมาณ พ.ศ. ๒๕๖๗ = ๒๕๗๐</p> <p>จำนวน ปีละ ๔,๓๗๓,๗๖๐ บาท</p> <p>งบลงทุน ๙๙,๕๘๒,๒๐๐ บาท แยกเป็น</p> <p>ปีงบประมาณ พ.ศ. ๒๕๖๖ จำนวน ๓๑,๔๓๗,๔๐๐ บาท</p> <p>ปีงบประมาณ พ.ศ. ๒๕๖๗ จำนวน ๒๓,๒๘๖,๒๐๐ บาท</p> <p>ปีงบประมาณ พ.ศ. ๒๕๖๘ จำนวน ๓๘,๒๘๖,๒๐๐ บาท</p> <p>ปีงบประมาณ พ.ศ. ๒๕๖๙ จำนวน ๓,๒๘๖,๒๐๐ บาท</p> <p>ปีงบประมาณ พ.ศ. ๒๕๗๐ จำนวน ๓,๒๘๖,๒๐๐ บาท</p>
<p>๑๒. ผลผลิต (Output)</p>	<p>การรักษาความมั่นคงและความสงบ ประเทศชาติมั่นคงประชาชนมีสุข</p>
<p>๑๓. ผลลัพธ์จากการดำเนินโครงการ (Outcome)</p>	<p>- มีการปรับเปลี่ยนพฤติกรรมของผู้ใช้รถใช้ถนนที่เหมาะสม เช่น การสวมหมวกนิรภัย ๑๐๐% การฝ่าฝืนการขับเร็วเป็นศูนย์ การคาดเข็มขัดนิรภัยในทุกที่นั่งเป็น ๑๐๐ % อุบัติเหตุทางถนนเหลือน้อยที่สุด</p> <p>และมีการปรับเปลี่ยนทัศนคติของสังคมเกี่ยวกับความปลอดภัยทางถนนโดยให้ความสำคัญกับวัฒนธรรมความปลอดภัยทางถนน</p> <p>- พฤติกรรมเสี่ยงบนท้องถนนลดลง</p> <p>- การตอบสนองหลังเกิดอุบัติเหตุ ได้รับการสนับสนุน อุปกรณ์กู้ภัย</p> <p>- สภาพถนนมีความปลอดภัย</p> <p>- มีอุปกรณ์เฝ้าระวังความปลอดภัย ป้องปรามผู้คิดฝ่าฝืนระเบียบกฎหมาย รวมทั้งการติดตามผู้กระทำผิด</p>

แบบฟอร์มโครงการแบบย่อ (Project Brief) ของโครงการสำคัญภายใต้งบประมาณของจังหวัดลำพูน
ปีงบประมาณ ๒๕๖๖ – ๒๕๗๐

ประเด็นการพัฒนาจังหวัด ยุทธศาสตร์ที่ ๔ : เมืองแห่งความมั่นคง มั่งคั่ง ยั่งยืน

หัวข้อ	รายละเอียด
๑. ชื่อโครงการสำคัญ	เสริมสร้างความมั่นคงของสถาบันหลักของชาติ ภายใต้การปกครองระบอบประชาธิปไตย อันมีพระมหากษัตริย์ทรงเป็นประมุข และวิถีชีวิตใหม่ให้ตระหนักรู้ภัยคุกคามรูปแบบใหม่
๒. ชื่อแผนงาน	เสริมสร้างความมั่นคงภายในและรักษาความสงบเรียบร้อย
๓. แนวทางการพัฒนา	เสริมสร้างความมั่นคงของสถาบันหลักของชาติ ภายใต้การปกครองระบอบประชาธิปไตย อันมีพระมหากษัตริย์ทรงเป็นประมุข
๔. หลักการและเหตุผล	<p>หลักการและเหตุผล</p> <p>๒.๑ สถานการณ์ด้านความมั่นคง ฯ</p> <p>จังหวัดลำพูน มีจำนวนประชากร จำนวน ๔๐๖,๓๘๕ คน และมีจำนวนประชากรแฝงที่เข้ามาทำงานในพื้นที่จังหวัดลำพูน ตามเขตโรงงานอุตสาหกรรมเพิ่มขึ้น จำนวนเกือบ ๑๐๐,๐๐๐ คน และมีโรงงานอุตสาหกรรม จำนวน ๕๐๐ กว่าโรงงาน ส่งผลให้สภาพทางเศรษฐกิจและสังคมของจังหวัดลำพูนเกิดการเปลี่ยนแปลง ทั้งทางด้านวิถีชีวิต ความเป็นอยู่ ความมั่นคง ความปลอดภัยในชีวิตและทรัพย์สินอย่างรวดเร็ว ก่อให้เกิดปัญหาทางสังคมตามมาอีกมากมาย เนื่องจากสภาวะการณดังกล่าวย่อมทำให้เกิดการต่อสู้ และดิ้นรนเพื่อแสวงหาคุณภาพชีวิตที่ดีและมีงานทำ ประชากรผันตัวเข้าสู่วัยแรงงานในระบบการทำงานในโรงงานอุตสาหกรรมเป็นจำนวนมาก และจะเห็นได้ว่าผลกระทบจากการผันเข้าสู่ระบบการทำงานในโรงงาน ก่อให้เกิดการเคลื่อนย้ายแรงงานของจำนวนประชากรต่างถิ่นเริ่มเข้ามาทำงานในจังหวัดลำพูนอย่างหนาแน่น บริเวณเขตชุมชนโดยรอบของที่ตั้งโรงงานอุตสาหกรรม ชุมชนมีสภาพเป็นสังคมเมือง ส่งผลกระทบต่อสังคมเดิมที่เป็นอยู่ ซึ่งจากการเจริญเติบโตของชุมชนและแหล่งอุตสาหกรรม และมีความต้องการแรงงานเป็นจำนวนมาก อาจทำให้เกิดการลักลอบเข้ามาทำงานในพื้นที่อย่างผิดกฎหมาย และนำเชื้อโรคระบาดต่าง ๆ เข้ามาแพร่ระบาดในพื้นที่จังหวัดลำพูน รวมถึงสิ่งผิดกฎหมายต่าง ๆ โดยเฉพาะยาเสพติด ซึ่งจะส่งผลกระทบต่อเกิดการเกิดอาชญากรรมอื่น ๆ ตามมา</p> <p>ความจำเป็นเร่งด่วน : เนื่องจากชุมชนมีประชากรแฝงที่มีการอพยพเคลื่อนย้ายอยู่ตลอดเวลา มักจะเป็นช่องว่างของการกระทำผิดทางกฎหมาย และก่อให้เกิดปัญหาความมั่นคง ปัญหาอาชญากรรมต่างๆ เช่น ยาเสพติด การพนัน ฯลฯ รวมถึงจากแพร่ระบาดของเชื้อไวรัสในพื้นที่ ซึ่งส่งผลกระทบต่อคุณภาพชีวิตของประชากรในจังหวัดลำพูน และส่งผลกระทบต่อภาพลักษณ์การท่องเที่ยว การขาดความเชื่อมั่นของการลงทุนของภาคอุตสาหกรรม ดังนั้น จึงจำเป็นต้องมีการเสริมสร้างการรับรู้ องค์ความรู้ ความเข้าใจ เกี่ยวกับสถานการณ์ที่ส่งผลกระทบต่อความมั่นคงของชาติ ในสถานการณ์ปัจจุบัน ตลอดจนสร้างการตระหนักรู้ให้เกิดความรัก สามัคคีในชุมชน เพื่อส่งเสริมความมั่นคงต่อสถาบันชาติ ศาสนา และพระมหากษัตริย์ และเสริมสร้างคุณภาพชีวิต สุขภาพ และการศึกษา เพื่อ</p>

พัฒนาทรัพยากรบุคคล และบริหารจัดการคุณภาพสังคม ให้เกิดความมั่นคง ปลอดภัยเสริมสร้างคุณภาพทรัพยากรธรรมชาติสิ่งแวดล้อม ให้น่าอยู่ ในการเป็น ฐานรากของการพัฒนาอย่างยั่งยืน

๒.๒ สถานการณ์และสภาพปัญหาด้านอาชญากรรมในพื้นที่จังหวัดลำพูน

สถานการณ์ด้านอาชญากรรมในพื้นที่จังหวัดลำพูน จากการสำรวจ สถานการณ์ภาพรวมคดีอาญาที่เกิดขึ้นในท้องที่ของสถานีตำรวจภูธรในจังหวัด ลำพูน ปรากฏว่า ส่วนใหญ่พบว่าปัญหาอาชญากรรมที่พบมากที่สุดของแต่ละ ท้องที่ คือ ปัญหายาเสพติด ซึ่งถ้ามองในภาพรวมของจังหวัดลำพูนถือว่าอยู่ใน ระดับปานกลาง โดยปัญหายาเสพติดได้แพร่ระบาดไปทุกพื้นที่อำเภอ ซึ่งจาก ข้อมูลการรายงานสถานการณ์ด้านยาเสพติดของศูนย์อำนวยการป้องกันและ ปราบปรามยาเสพติดตำรวจภูธรจังหวัดลำพูน ของแต่ละพื้นที่อำเภอที่พบมาก ที่สุด ๔ อำเภอ ได้แก่ อำเภอเมืองลำพูน อำเภอแม่ทา อำเภอบ้านโฮ้งและ อำเภอลี้ รองลงมา ได้แก่ อำเภอป่าซาง อำเภอเวียงหนองล่อง อำเภอบ้านธิและ อำเภอทุ่งหัวช้าง โดยลักษณะของพื้นที่อำเภอส่วนใหญ่ที่พบปัญหายาเสพติดที่ สำคัญใน ๓ ลักษณะ คือ ๑) เป็นพื้นที่ลำเลียงเส้นทางผ่านยาเสพติด ๒) เป็น พื้นที่พักยาเสพติด โดยเฉพาะตามที่พักอาศัย บ้านเช่า หอพักในพื้นที่จังหวัด ลำพูน ๓) เป็นพื้นที่ค้าและแพร่ระบาด (ระดับย่อย) ตามแหล่งชุมชน หมู่บ้าน สถานประกอบการประเภทที่พักเชิงพาณิชย์ หอพัก บ้านเช่า ซึ่งตั้งอยู่โดยรอบ บริเวณเขตนิคมอุตสาหกรรมภาคเหนือ และพื้นที่เขตอุตสาหกรรมขนาดเล็กใน พื้นที่จังหวัดลำพูนอีกหลายแห่ง ดังนั้นส่วนราชการและหน่วยงานภาคีที่ เกี่ยวข้อง จำเป็นต้องผนึกกำลังและมีส่วนร่วมในการดำเนินการป้องกันและ ปราบปราม การแพร่ระบาดของอาชญากรรมดังกล่าวอย่างจริงจังและต่อเนื่อง

ความจำเป็นเร่งด่วน : เนื่องปัญหาอาชญากรรมด้านยาเสพติด เป็นปัญหา สำคัญเร่งด่วน และเป็นภัยคุกคามต่อความมั่นคงของประเทศชาติ แม้ว่าทุก ภาคส่วนจะช่วยกันป้องกันและปราบปราม การระดมกวาดล้างยาเสพติดอย่าง จริงจังและต่อเนื่องแล้ว ก็ไม่สามารถจะควบคุมการแพร่ระบาดของยาเสพติดได้ ด้วยเหตุปัจจัยหนึ่งการยังคงมีแหล่งของชุมชนที่แออัด และกลุ่มเสี่ยงต่างๆ ไม่ว่าจะ เป็น กลุ่มเด็กวัยรุ่น กลุ่มวัยแรงงาน หรือแม้กระทั่งกลุ่มผู้ด้อยโอกาสเอง ที่ ขาดการเสริมสร้างความรู้ ความเข้าใจ เกี่ยวกับกฎหมายที่เกี่ยวข้องกับความ ปลอดภัยในชีวิตและทรัพย์สิน หรือการเข้าถึงงานบริการของรัฐตามหน่วยงาน ต่างๆ ได้อย่างถูกต้องและเป็นระบบ (กรณีที่ได้รับความสะดวก) ก็อาจจะตก เป็นเหยื่อของอาชญากรรมต่างๆได้

และเพื่อให้การดำเนินการเกิดขึ้นในเชิงการป้องกันการกระทำผิดของกลุ่ม ผู้ใช้แรงงานที่มีความเสี่ยงโดยเฉพาะกลุ่มวัยรุ่น กลุ่มผู้ใช้แรงงานที่เข้ามาทำงานใน พื้นที่จังหวัดลำพูน จึงเห็นสมควรจัดการอบรม สร้างการรับรู้ ความรู้และความเข้าใจ เกี่ยวกับ กฎหมายที่เกี่ยวข้องกับความปลอดภัยในชีวิต และทรัพย์สิน หรือการเข้าถึงงานบริการของรัฐตามหน่วยงานต่างๆ รวมทั้ง การ เสริมสร้างกลุ่มผู้นำชุมชน กลุ่มจิตอาสาต่างๆ ในภารกิจเชิงการดูแลและป้องกัน การกระทำผิดในชุมชนต่อไป

๒.๓ การเปลี่ยนแปลงของบริบทสังคมโลกยุคใหม่ ทำให้เกิดปัญหาการปรับ แนวคิดระหว่างคนรุ่นเก่ากับคนรุ่นใหม่ และการปรับเปลี่ยนวิถีชีวิตยุคใหม่กับวิถี ชีวิตดั้งเดิม ในปัจจุบันสังคมชนบทไทย ได้กลายเป็นสังคมชนบทยุคใหม่ เรียบร้อยแล้ว เพราะได้รับเอาความทันสมัยตามกระแสโลกาภิวัตน์เข้ามาเป็น ส่วนหนึ่งในการดำเนินชีวิต ส่งผลให้สังคมชนบทไทยมีลักษณะที่คล้ายคลึงกับ

	<p>สังคมเมืองมากขึ้น หากแต่ยังมีมิติทางวัฒนธรรมหรือประเพณีท้องถิ่นที่ยังรักษาไว้ได้อย่างเหนียวแน่น อัตลักษณ์ของชนบทไทยที่มีวัฒนธรรมอันดีงาม ถือเป็นจุดแข็งที่ช่วยให้สังคมชนบทไทยอยู่รอดได้ในท่ามกลางความท้าทายใหม่ ๆ อย่างต่อเนื่อง</p> <p>ความจำเป็นเร่งด่วน : ท่ามกลางกระแสโลกาภิวัตน์ ที่ข้อมูลข่าวสารเคลื่อนย้ายเร็วมาก สังคมชนบทมีการรับเอาแนวคิดความทันสมัยมาปรับใช้ในกระบวนการผลิต ด้วยความคาดหวังในการเพิ่มศักยภาพของสังคมชนบทให้ก้าวขึ้นไปเคียงข้างสังคมเมือง แต่ความเป็นจริงแล้ว สังคมชนบทไทยยังมีจุดแข็งจากมรดกทางวัฒนธรรมอันดีงาม เปรียบดั่ง “รากแก้ว” ที่ซ่อนไข้ให้ความอุดมสมบูรณ์แก่ผืนดินของบรรพบุรุษชาวชนบทมาช้านาน แม้สังคมชนบทไทยในยุคสมัยใหม่ จะต้องเผชิญกับความท้าทายใหม่ ๆ ที่เข้ามาทดสอบความเข้มแข็งของชุมชน</p>
<p>๕. วัตถุประสงค์ของโครงการ</p>	<p>๑) เพื่อเป็นการเสริมสร้างความรู้ ความเข้าใจ ตลอดจนสร้างการตระหนักรู้ เพื่อเสริมสร้างความมั่นคงของสถาบันหลักของชาติ ภายใต้การปกครองระบอบประชาธิปไตย อันมีพระมหากษัตริย์ทรงเป็นประมุข</p> <p>๒) เพื่อเป็นการเสริมสร้างความรู้ ความเข้าใจ เกี่ยวกับสถานการณ์ที่ส่งผลกระทบต่อความมั่นคงของชาติ ในสถานการณ์ปัจจุบัน ตลอดจนสร้างการตระหนักรู้ให้เกิดความรัก สามัคคีในชุมชน เพื่อส่งเสริมความมั่นคงต่อสถาบันชาติ ศาสนา และพระมหากษัตริย์</p> <p>๓) เสริมสร้างคุณภาพชีวิต สุขภาพ และการศึกษา เพื่อพัฒนาทรัพยากรบุคคล และบริหารจัดการคุณภาพสังคม ให้เกิดความมั่นคง ปลอดภัย</p> <p>๔) เพื่อสร้างแกนนำเข้าหลอม เพื่อให้คนรุ่นเก่ากับคนรุ่นใหม่อยู่ร่วมกัน และสร้างสังคมที่ปรับความสมดุลวิถีชีวิต สังคมในยุคปัจจุบันนำไปสู่สังคมใหม่</p> <p>๕) เพื่อให้เกิดความเข้าใจที่แท้จริงในประวัติศาสตร์ชาติ สถาบันหลัก และเกิดความภาคภูมิใจในความเป็นชาติไทย ในอดีต และในอนาคต</p> <p>๖) เพื่อให้เกิดความเข้าใจปัญหาภัยคุกคามรูปแบบใหม่ ภายในประเทศ และประเทศในโลกปัจจุบัน และจะเกิดขึ้นในอนาคต และให้เกิดความตระหนักรู้ ในการป้องกันตนเอง ชุมชน สังคม</p> <p>๗) เพื่อเสริมสร้างคุณภาพทรัพยากรธรรมชาติสิ่งแวดล้อม ให้น่าอยู่ ในการเป็นฐานรากของการพัฒนาอย่างยั่งยืน</p>
<p>๖. ตัวชี้วัดและค่าเป้าหมาย</p>	<p>๑. หมู่บ้าน/ชุมชนได้รับการพัฒนาเป็นหมู่บ้านเข้มแข็งต้นแบบ จำนวน ๑๐ แห่งต่อไป</p> <p>๒. ร้อยละของความพึงพอใจของผู้เข้าร่วมโครงการ ร้อยละ ๘๐</p> <p>๓. เกิดความตระหนักรู้ ลดผลกระทบที่เกิดขึ้นกับสถานการณ์ปัจจุบัน สร้างความรัก สามัคคีในชุมชน เพื่อส่งเสริมความมั่นคงต่อสถาบัน ฯ ร้อยละ ๘๐</p> <p>๔. ร้อยละ ๘๐ ของผู้เข้าร่วมโครงการฯ มีความรู้ความเข้าใจในบริการของรัฐ และสร้างเครือข่าย</p> <p>แกนนำเพิ่มคุณภาพสังคม ให้เกิดความมั่นคง ปลอดภัย ร้อยละ ๘๐</p> <p>๕. เกิดกิจกรรมการดูแลชุมชนและสร้างภูมิคุ้มกันให้กับชุมชน ร้อยละ ๘๐</p> <p>๖. ร้อยละของประชากรที่อยู่ใต้เส้นความยากจน</p>
<p>๗. พื้นที่เป้าหมาย</p>	<p>ผู้นำชุมชน/ผู้นำท้องถิ่น ประชาชน นักเรียน เยาวชน และกลุ่มมวลชนในพื้นที่จังหวัดลำพูน จาก ๘ อำเภอ จำนวน ๘,๐๐๐ คน</p>

๘. กิจกรรมหลัก	เสริมสร้างความมั่นคงของสถาบันหลักของชาติ ภายใต้การปกครองระบอบประชาธิปไตย อันมีพระมหากษัตริย์ทรงเป็นประมุข และวิถีชีวิตใหม่ให้ตระหนักรู้ภัยคุกคามรูปแบบใหม่
๘.๑ กิจกรรมหลักที่ ๑ งบประมาณ ผู้รับผิดชอบ หน่วยงานที่เกี่ยวข้อง	กิจกรรมที่ ๑ : อบรมประชาชน และ เยาวชน หล่อหลอมเข้าพิมพ์ รักสถาบันหลักของชาติ สู้สังคมคุณภาพมั่นคงปลอดภัย และก้าวสู่วิถีชีวิตใหม่ให้ตระหนักรู้ภัยคุกคามรูปแบบใหม่ งบประมาณ : ๒,๓๔๕,๐๐๐ บาท ผู้รับผิดชอบ : ที่ทำการปกครองจังหวัดลำพูน และกองอำนวยการรักษาความมั่นคงภายในจังหวัดลำพูน
๘.๒ กิจกรรมหลักที่ ๒ งบประมาณ ผู้รับผิดชอบ หน่วยงานที่เกี่ยวข้อง	กิจกรรมที่ ๒ : อบรม เยาวชน หล่อหลอมเข้าพิมพ์ รักสถาบันหลักของชาติ และก้าวสู่วิถีชีวิตใหม่ให้ตระหนักรู้ภัยคุกคามรูปแบบใหม่ งบประมาณ : ๒,๓๔๕,๐๐๐ บาท ผู้รับผิดชอบ : ที่ทำการปกครองจังหวัดลำพูน และกองอำนวยการรักษาความมั่นคงภายในจังหวัดลำพูน
๙. หน่วยงานดำเนินการ	๙.๑.ที่ทำการปกครองจังหวัดลำพูน ๙.๒.กองอำนวยการรักษาความมั่นคงภายในจังหวัดลำพูน
๑๐. ระยะเวลาในการดำเนินโครงการ	ปีงบประมาณ พ.ศ. ๒๕๖๖ – ๒๕๗๐
๑๑. งบประมาณ	๔,๖๙๐,๐๐๐ บาท (ปีละ ๙๓๘,๐๐๐ บาท)
๑๒. ผลผลิต (Output)	๑. จำนวนประชาชนในชุมชน และกลุ่มผู้ใช้แรงงาน ได้รับการเสริมสร้างความรู้เกี่ยวกับสถานการณ์ปัจจุบันที่เกิดขึ้นภายในประเทศ และสร้างความตระหนักรู้ให้เกิดความรัก สามัคคีในชุมชน เพื่อส่งเสริมความมั่นคงต่อสถาบันชาติ ศาสนา และพระมหากษัตริย์ ๒. สร้างความเข้มแข็งและการบูรณาการกลไกเครือข่ายการทำงานระหว่างภาครัฐ เอกชนและประชาชน ๓. มีระบบการดูแลของชุมชนในการเข้าถึงบริการของรัฐ และการลดความเหลื่อมล้ำในสังคมของชุมชนที่เข้าร่วมโครงการ ๔. เสริมสร้างความเข้าใจในสถาบันหลักของชาติ ให้เกิดความรักความสามัคคีภาคภูมิใจในความเป็นชาติไทย หล่อหลอมเป็นเข้าพิมพ์ในกลุ่มเยาวชน ทำให้เกิดเป็นพลังอำนาจของชาติที่มั่นคง ยั่งยืนต่อไป
๑๓. ผลลัพธ์จากการดำเนินโครงการ (Outcome)	๑. แกนนำภาคประชาชน ผู้นำชุมชน กำนัน/ผญบ. เล็งเห็นความสำคัญของโครงการและนำไปพัฒนาสร้างเป็นองค์ความรู้ต่อยอดการทำงานในองค์กรและชุมชนได้ ๒. แกนนำภาคประชาชน ผู้นำชุมชน กำนัน/ผญบ. สามารถวางระบบการดูแลชุมชนร่วมกันในสภาวการณ์ที่น่าเป็นห่วงในชุมชนได้ หรือสามารถบอกต่อ ส่งต่อความช่วยเหลือ และสามารถเข้าถึงงานบริการของรัฐตามหน่วยต่างๆ ได้อย่างถูกต้องและเป็นระบบ (กรณีที่ได้รับการเดือดร้อน) ๓. ชุมชนและภาคประชาสังคม ช่วยกันรักษาคุณภาพทรัพยากรธรรมชาติ สิ่งแวดล้อม ให้น่าอยู่ ในการเป็นฐานรากของการพัฒนาอย่างยั่งยืน ๔. ท้องถิ่น และชุมชนเกิดความเข้มแข็ง ในการดูแลและร่วมกันแก้ไขปัญหาความเหลื่อมล้ำทางสังคม ๕. เกิดภูมิคุ้มกันในครอบครัว และชุมชนเพื่อก้าวสู่การดำเนินชีวิตวิถีใหม่

	<p>๖. แกนนำกลุ่มเยาวชน เล็งเห็นความสำคัญ และสร้างความเข้าใจในสถาบันหลักของชาติ ให้เกิดความรักความสามัคคี ภาคภูมิใจในความเป็นชาติไทย เกิดเป็นเป้าหมายในกลุ่มเยาวชน ทำให้เกิดเป็นพลังอำนาจของชาติที่มั่นคง ยั่งยืนต่อไป</p>
--	---

แบบฟอร์มโครงการแบบย่อ (Project Brief) ของโครงการสำคัญภายใต้งบประมาณของจังหวัด

ประเด็นการพัฒนาจังหวัด ประเด็นที่ ๔ : เมืองแห่งความมั่นคง มั่งคั่ง ยั่งยืน

หัวข้อ	รายละเอียด
๑. ชื่อโครงการสำคัญ	โครงการเสริมสร้างประสิทธิภาพความเข้มแข็งภายในหมู่บ้านและชุมชน
๒. ชื่อแผนงาน	เสริมสร้างความมั่นคงภายในและรักษาความสงบเรียบร้อย
๓. แนวทางการพัฒนา	การเสริมสร้างพลังทางสังคมเพื่อเสริมสร้างความเข้มแข็งในการพัฒนา
๔. หลักการและเหตุผล	นโยบายและแผนระดับชาติว่าด้วยความมั่นคงแห่งชาติ (พ.ศ.๒๕๖๒ – ๒๕๖๕) นโยบายที่ ๑ เสริมสร้างความมั่นคงของสถาบันหลักของชาติและการปกครองระบอบประชาธิปไตยอันมีพระมหากษัตริย์ทรงเป็นประมุข นโยบายที่ ๒ สร้างความเป็นธรรม ความปรองดอง และความสมานฉันท์ในชาติ นโยบายที่ ๕ สร้างเสริมศักยภาพการป้องกันและแก้ไขปัญหาภัยคุกคามข้ามชาติ นโยบายที่ ๘ เสริมสร้างความเข้มแข็งและภูมิคุ้มกันความมั่นคงภายใน นโยบายที่ ๑๑ รักษาความมั่นคงของฐานทรัพยากรธรรมชาติและสิ่งแวดล้อม นโยบายที่ ๑๕ พัฒนาระบบงานข่าวกรองให้มีประสิทธิภาพ
๕. วัตถุประสงค์ของโครงการ	<p>๕.๑. เพื่อผลักดัน ส่งเสริม การบริหารและพัฒนาหมู่บ้านซึ่งเป็นหน่วยการปกครองที่เล็กสุดในระดับพื้นที่ให้มีความเป็นเอกภาพ โดยใช้คณะกรรมการหมู่บ้าน (กม.) เป็นกลไกขับเคลื่อนตามโครงสร้างการบริหารการปกครองของประเทศตามพระราชบัญญัติลักษณะปกครองท้องที่ พระพุทธศักราช ๒๔๕๗ แก้ไขเพิ่มเติม (ฉบับที่ ๑๑) พ.ศ. ๒๕๕๑ และมติคณะรัฐมนตรีเมื่อวันที่ ๒๑ กรกฎาคม ๒๕๕๒ ให้เกิดผลสัมฤทธิ์เป็นรูปธรรมนำไปสู่หมู่บ้านและชุมชนเข้มแข็งสามารถพึ่งตนเองได้อย่างยั่งยืนและรองรับการพัฒนาประเทศในทุกมิติในอนาคต</p> <p>๕.๒. ส่งเสริมให้คนไทยมีความสามัคคี สังคมมีความสงบสุข และประเทศมีการพัฒนาอย่างยั่งยืน ตามหลักปรัชญาของเศรษฐกิจพอเพียง โดยผนึกกำลังทุกภาคส่วน ตั้งแต่ระดับชุมชน ตำบล หมู่บ้าน จังหวัด ภาค และประเทศชาติ ให้เป็นเครือข่ายสนับสนุนงานด้านความมั่นคงและให้ตระหนักถึงความรับผิดชอบต่อ ผลประโยชน์ส่วนรวมของประเทศชาติ</p> <p>๕.๓. เพื่อเสริมสร้างความรู้ ความเข้าใจ ตลอดจนสร้างการตระหนักรู้ เพื่อเสริมสร้างความมั่นคงของสถาบันหลักของชาติ ภายใต้การปกครองระบอบประชาธิปไตย อันมีพระมหากษัตริย์ทรงเป็นประมุข</p> <p>๕.๔. พัฒนาและเสริมสร้างศักยภาพของ คน ชุมชน พื้นที่ เพื่อให้มีภูมิคุ้มกันและมีขีดความสามารถในการเฝ้าระวัง แจ้งเตือน ป้องกัน และ แก้ไขปัญหาความมั่นคง โดยเฉพาะภัยคุกคามรูปแบบใหม่ ตลอดจนมีความสามารถในการปรับตัวให้ทันต่อความเปลี่ยนแปลงและความท้าทายใหม่ๆ ในอนาคต รวมทั้งเสริมสร้าง ความพร้อมของประเทศที่จะเผชิญสถานการณ์ต่าง ๆ อันเกิดจากภัยคุกคามทุกรูปแบบ</p>
๖. ตัวชี้วัดและค่าเป้าหมาย	<ul style="list-style-type: none">- จำนวนของหมู่บ้านที่เข้ารับการคัดเลือกหมู่บ้านดีเด่น- จำนวนหมู่บ้านที่สามารถนำกลไกดังกล่าวไปปฏิบัติหน้าที่ได้อย่างมีประสิทธิภาพ- จำนวนของราษฎร ที่ได้รับการฝึกอบรมการรักษาความปลอดภัยหมู่บ้าน- ผู้ใช้ยาเสพติดได้รับการบำบัดฟื้นฟูโดยชุมชนเป็นฐาน

หัวข้อ	รายละเอียด
	(Community Based Treatment : CBTx) - ผู้นำชุมชน/ผู้นำท้องถิ่น ประชาชน เยาวชน และกลุ่มมวลชน ได้รับการอบรมและเป็นเครือข่ายทางสังคม - ร้อยละของประชากรที่อยู่ใต้เส้นความยากจน
๗. พื้นที่เป้าหมาย	หมู่บ้าน/ชุมชน ในพื้นที่จังหวัดลำพูน
๘. กิจกรรมหลัก	๘.๑. การประกวดหมู่บ้าน ๘.๒. การฝึกอบรม ๘.๓. การดำเนินการบำบัดยาเสพติดโดยใช้ชุมชนเป็นฐาน (Community Based Treatment : CBTx)
๘.๑ กิจกรรมหลักที่ ๑ งบประมาณ ผู้รับผิดชอบ	การเสริมสร้างประสิทธิภาพความเข้มแข็งภายในหมู่บ้านและชุมชน ๑,๙๐๕,๐๐๐ บาท ที่ทำการปกครองจังหวัดลำพูน ที่ทำการปกครองอำเภอ ทุกอำเภอ
๘.๒ กิจกรรมหลักที่ ๒ งบประมาณ ผู้รับผิดชอบ หน่วยงานที่เกี่ยวข้อง	การฝึกอบรมจัดตั้ง/ทบทวนชุดรักษาความปลอดภัยหมู่บ้าน (ชรบ.) เพื่อเพิ่มประสิทธิภาพและความเข้มแข็งในการรักษาความปลอดภัยหมู่บ้าน ๑,๘๑๕,๐๐๐ บาท ที่ทำการปกครองจังหวัดลำพูน ที่ทำการปกครองอำเภอ ทุกอำเภอ
๘.๓ กิจกรรมหลักที่ ๓ งบประมาณ ผู้รับผิดชอบ หน่วยงานที่เกี่ยวข้อง	การพัฒนาศักยภาพคณะกรรมการกลางหมู่บ้านอาสาพัฒนาและป้องกันตนเอง ๑,๑๐๔,๔๐๐ บาท ที่ทำการปกครองจังหวัดลำพูน ที่ทำการปกครองอำเภอ ทุกอำเภอ
๘.๔ กิจกรรมหลักที่ ๔ งบประมาณ ผู้รับผิดชอบ	การบำบัดฟื้นฟูผู้ติดยาเสพติดโดยใช้ชุมชนเป็นฐาน (Community Based Treatment : CBTx) จังหวัดลำพูน ๗๑๔,๐๐๐ บาท ที่ทำการปกครองจังหวัดลำพูน ศูนย์อำนวยการป้องกันและปราบปรามยาเสพติดจังหวัดลำพูน
๙. หน่วยงานดำเนินการ	๙.๑. ที่ทำการปกครองจังหวัดลำพูน ๙.๒. ที่ทำการปกครองอำเภอ ทุกอำเภอ ๙.๓. ศูนย์อำนวยการป้องกันและปราบปรามยาเสพติดจังหวัดลำพูน
๑๐. ระยะเวลาในการดำเนินโครงการ	เดือนกันยายน ๒๕๖๕ ถึงเดือนตุลาคม ๒๕๗๐
๑๑. งบประมาณ	๒๗,๖๙๒,๐๐๐ บาท งบประมาณภายใต้แผนพัฒนาจังหวัด ประจำปี พ.ศ. ๒๕๖๖ - ๒๕๗๐
๑๒. ผลผลิต (Output)	๑๒.๑. หมู่บ้านได้รับการคัดเลือกเป็นหมู่บ้านดีเด่น ในระดับอำเภอ/จังหวัด จำนวนอย่างน้อย ๔ หมู่บ้าน ๑๒.๒. ชุดรักษาความปลอดภัยหมู่บ้าน (ชรบ.) จำนวน ๘๐๐ คน ได้เข้ารับการฝึกอบรม และสามารถนำความรู้ที่ได้ไปปฏิบัติงานได้อย่างมีประสิทธิภาพและประสิทธิผล ๑๒.๓. คณะกรรมการกลางหมู่บ้าน อพป. จำนวน ๒,๘๐๐ คน ได้เข้ารับการฝึกอบรม และสามารถนำความรู้ที่ได้ไปปฏิบัติงานได้อย่างมีประสิทธิภาพและประสิทธิผล ๑๒.๔. ผู้ติดยาเสพติด จำนวน ๑๕๓ คน ได้รับการบำบัดฟื้นฟูโดยใช้ชุมชนเป็นฐาน (Community Based Treatment : CBTx) ๑๒.๕. ประชาชนในชุมชน และกลุ่มผู้ใจแรงงาน ได้รับการเสริมสร้างความรู้ เกี่ยวกับสถานการณ์ปัจจุบันที่เกิดขึ้นภายในประเทศ และสร้างความตระหนักรู้ให้เกิดความ

หัวข้อ	รายละเอียด
	รัก สามัคคีในชุมชน เพื่อส่งเสริมความมั่นคงต่อสถาบันชาติ ศาสนา และพระมหากษัตริย์
๑๓. ผลลัพธ์จากการดำเนินโครงการ (Outcome)	<p>๑๓.๑. คณะกรรมการหมู่บ้าน (กม.) คณะกรรมการกลางหมู่บ้านอาสาพัฒนาและป้องกันตนเอง (อพป.) คณะกรรมการตำบล (กต.) และชุดปฏิบัติการประจำตำบล สามารถเป็นกลไกเชื่อมโยงและประสานการปฏิบัติงานในการขับเคลื่อนนโยบายของรัฐบาลในระดับพื้นที่จากจังหวัดสุราษฎร์ธานี จากอำเภอสุราษฎร์ธานีและจากตำบลลงสู่หมู่บ้านและประชาชนเป็นไปอย่างรวดเร็วและมีประสิทธิภาพ เห็นผลอย่างเป็นรูปธรรมชัดเจนและสร้างความเชื่อมั่นของประชาชนต่อกลไกการบริหารของรัฐในพื้นที่</p> <p>๑๓.๒. ชุดรักษาความปลอดภัยหมู่บ้าน (ชรบ.) สามารถนำความรู้ที่ได้ไปใช้ปฏิบัติงานได้อย่างมีประสิทธิภาพและประสิทธิผล</p> <p>๑๓.๓. ชุมชน หมู่บ้าน เข้าใจ และสามารถดำเนินการบำบัดฟื้นฟูผู้ติดยาเสพติดโดยชุมชนเป็นฐาน (Community Based Treatment : CBTx)</p>

แบบฟอร์มโครงการแบบย่อ (Project Brief) ของโครงการสำคัญภายใต้งบประมาณของจังหวัด

ประเด็นการพัฒนาจังหวัด ยุทธศาสตร์ที่ ๔ เมืองแห่งความมั่นคง มั่งคั่ง ยั่งยืน

หัวข้อ	รายละเอียด
๑. ชื่อโครงการ	โครงการป้องกันและแก้ไขปัญหาหมอกควันและไฟป่าจังหวัดลำพูน
๒. ชื่อแผนงาน	อนุรักษ์และฟื้นฟูป่าต้นน้ำ พัฒนาระบบบริหารจัดการน้ำที่มีความสมดุล และป้องกันแก้ไขปัญหาหมอกควัน
๓. แนวทางการพัฒนา	การป้องกันและแก้ไขปัญหาหมอกควัน
๔. หลักการและเหตุผล	<p>ปัญหาหมอกควันปกคลุมพื้นที่จังหวัดลำพูน สาเหตุส่วนหนึ่งเกิดจากการไฟป่าและการเผาเศษวัสดุพืช เพื่อเตรียมพื้นที่ทางการเกษตร ของราษฎรในพื้นที่ นอกจากนี้ จากข้อมูล Hotspot ของกรมอุทยานแห่งชาติ สัตว์ป่า และพันธุ์พืช ยังพบว่า เกิดปัญหาไฟป่าตามพื้นที่ป่าและพื้นที่รอยต่อกับพื้นที่เกษตรกรรม รวมทั้งพื้นที่ชุมชน จนส่งผลกระทบต่อคุณภาพอากาศในพื้นที่ โดยมีปริมาณฝุ่นละอองขนาดเล็ก (PM ๒.๕) มีปริมาณเพิ่มมากขึ้น</p> <p>ในปี ๒๕๖๔ ข้อมูลสถานการณ์คุณภาพอากาศ ตั้งแต่เดือนมกราคมถึงเดือนพฤษภาคม ๒๕๖๔ มีจำนวนวันที่ค่าเฉลี่ยฝุ่นละอองขนาดเล็กไม่เกิน ๒.๕ ไมครอน (PM ๒.๕) เกินค่ามาตรฐาน จำนวน ๓๙ วัน (ค่าสูงสุด ๑๐๒ ไมโครกรัมต่อลูกบาศก์เมตร ในวันที่ ๑๑ มีนาคม ๒๕๖๔ : ค่ามาตรฐานต้องไม่เกิน ๕๐ ไมโครกรัมต่อลูกบาศก์เมตร) และพื้นที่เสียหายที่เกิดจากการเผาไหม้ป่าในพื้นที่จังหวัดลำพูน แบ่งเป็นพื้นที่พื้นที่เสียหายในพื้นที่ป่าสงวนแห่งชาติ จำนวน ๓,๔๐๕.๗๕ ไร่ และพื้นที่ป่าอนุรักษ์ จำนวน ๑๐,๓๖๗ ไร่ ซึ่งอุปสรรคของการดับไฟ ส่วนใหญ่แล้วพื้นที่ที่เกิดไฟ มักเกิดขึ้นในพื้นที่บริเวณป่าเขาสูงชัน ยากต่อการเข้าถึงและอุปกรณ์ในการดับไฟไม่เพียงพอ ทำให้พื้นที่ไฟไหม้ขยายตัวเป็นบริเวณกว้างและไหม้ยาวนานกว่าปกติ</p>
๕. วัตถุประสงค์ของโครงการ	<ol style="list-style-type: none">เพื่อส่งเสริมให้ทุกภาคส่วนและชุมชนมีส่วนร่วมในการควบคุมและดูแล แก้ไขปัญหาหมอกควันและไฟป่าในพื้นที่จังหวัดลำพูนเพื่อปรับเปลี่ยนแนวความคิด เสริมสร้างความรู้ เพิ่มความตระหนักในการเฝ้าระวังและแก้ไขปัญหาหมอกควันและไฟป่าให้กับทุกภาคส่วนเพื่อบูรณาการการปฏิบัติงานของหน่วยงานภาครัฐและเอกชนแบบประชารัฐ ให้เป็นไปในทิศทางเดียวกันมากขึ้น เพื่อไม่ให้เกิดผลกระทบต่อประชาชนในพื้นที่จังหวัดลำพูน
๖. ตัวชี้วัดและค่าเป้าหมาย	<ol style="list-style-type: none">จำนวนวันที่ค่าฝุ่นละอองขนาดเล็กขนาดไม่เกิน ๒.๕ ไมครอน (PM๒.๕) เกินค่ามาตรฐานลดลงจากค่าเฉลี่ยย้อนหลัง ๓ ปีจำนวน Hotspot ระบบ VIIRS ในพื้นที่จังหวัดลำพูน ลดลงจากค่าเฉลี่ยย้อนหลัง ๓ ปีร้อยละ ๕
๗. พื้นที่เป้าหมาย	พื้นที่ ๘ อำเภอ ในพื้นที่จังหวัดลำพูน
๘. กิจกรรมหลัก	
๘.๑ กิจกรรมหลักที่ ๑	<p>เสริมสร้างความร่วมมือในการลดหมอกควันผ่านกลไกการสื่อสาร</p> <p>กิจกรรมย่อยที่ ๑.๑ การประชุมเชิงปฏิบัติการสื่อสารนโยบายให้แก่กลุ่มบุคคลเสี่ยงในการเข้าป่า ล่าสัตว์ หาของป่า “ जानอู้ ผูกมิตร ร่วมพิชิตหมอกควัน ”</p> <p>กิจกรรมย่อยที่ ๑.๒ การอบรมเชิงปฏิบัติการลดปริมาณเชื้อเพลิง สร้างรายได้ สร้างอาชีพให้แก่ชุมชนในพื้นที่เสี่ยง (เก็บรวบรวมอัดก้อนใบไม้นำไปใช้ประโยชน์)</p>

	<p>กิจกรรมย่อยที่ ๑.๓ กิจกรรมเสริมสร้างการมีส่วนร่วมโดยการใช้องค์ความรู้ความเชื่อในการอยู่ร่วมกันระหว่างชุมชนกับธรรมชาติ (บวชป่า และพิธีสาปแช่งคนเผาป่า)</p> <p>กิจกรรมย่อยที่ ๑.๔ กิจกรรมรณรงค์ประชาสัมพันธ์การลดปริมาณเชื้อเพลิง “ชิงเก็บ ลดเผา” จังหวัดลำพูน</p> <p>กิจกรรมย่อยที่ ๑.๕ การอบรมเชิงปฏิบัติการส่งเสริมอาชีพทดแทนการเผาปรับเปลี่ยนพืชปลูก “เกษตรปลอดการเผา” อย่างยั่งยืน</p>
๘.๒ กิจกรรมหลักที่ ๒	<p>กิจกรรมเฝ้าระวังลาดตระเวน เพื่อลดการเกิดหมอกควันและไฟป่าในพื้นที่เสี่ยง</p> <p>กิจกรรมย่อยที่ ๒.๑ การอบรมเชิงปฏิบัติการเพื่อการปรับเปลี่ยนแนวคิดอยู่ร่วมกับธรรมชาติสู่ชุมชน เพื่อลดผลกระทบจากการเกิดไฟป่าในพื้นที่เสี่ยง</p> <p>กิจกรรมย่อยที่ ๒.๒ กิจกรรมเพิ่มประสิทธิภาพการบริหารจัดการ ป้องกันและแก้ไขปัญหาหมอกควันและไฟป่าในระดับพื้นที่ในพื้นที่ป่าอนุรักษ์ โดย ที่ทำการปกครองและสถานีควบคุมไฟป่าในพื้นที่</p> <p>กิจกรรมย่อยที่ ๒.๓ กิจกรรมเพิ่มประสิทธิภาพการบริหารจัดการ ป้องกันและแก้ไขปัญหาหมอกควันและไฟป่าในระดับพื้นที่ในพื้นที่ป่าสงวนแห่งชาติ โดย ที่ทำการปกครองอำเภอ และ ศูนย์ป่าไม้ลำพูน</p> <p>กิจกรรมย่อยที่ ๒.๔ กิจกรรมเพิ่มประสิทธิภาพการบริหารจัดการ ป้องกันและแก้ไขปัญหาหมอกควันและไฟป่าในระดับพื้นที่ โดยที่ทำการปกครองอำเภอ</p>
๘.๓ กิจกรรมหลักที่ ๓	<p>กิจกรรมรณรงค์ประชาสัมพันธ์ เพื่อกระตุ้นการรับรู้และเสริมสร้าง ความตระหนัก ในการลดหมอกควันในระดับพื้นที่</p> <p>กิจกรรมย่อยที่ ๓.๑ กิจกรรมรณรงค์ประชาสัมพันธ์เพื่อเสริมสร้างความตระหนักของประชาชนในการลดหมอกควัน</p> <p>กิจกรรมย่อยที่ ๓.๒ การอบรมเชิงปฏิบัติการสร้างการมีส่วนร่วมในการรักษาระบบนิเวศในพื้นที่เสี่ยง</p> <p>กิจกรรมย่อยที่ ๓.๓ กิจกรรม เสวนาการแก้ไขปัญหาการเกิดไฟป่าและหมอกควันของชุมชนในพื้นที่เสี่ยงต่อการเกิดไฟป่า</p> <p>กิจกรรมย่อยที่ ๓.๔ การอบรมเชิงปฏิบัติการเสริมสร้างองค์ความรู้ด้านการทำพื้นที่ปลอดภัย Safety zone เพื่อการป้องกันสุขภาพช่วงวิกฤติหมอกควัน</p>
๘.๔ กิจกรรมหลักที่ ๔	กิจกรรมติดตามและบริหารโครงการ
๙. หน่วยงานดำเนินการ	<ul style="list-style-type: none"> - สำนักงานทรัพยากรธรรมชาติและสิ่งแวดล้อมจังหวัดลำพูน - อำเภอ ๘ อำเภอ - สถานีควบคุมไฟป่าบ้านโฮ่ง - สถานีควบคุมไฟป่าแม่เมือง-ลำพูน - สถานีควบคุมไฟป่าแม่ปิง - สวท.ลำพูน - สำนักงานเกษตรและสหกรณ์จังหวัดลำพูน
๑๐. ระยะเวลาในการดำเนินโครงการ	ระยะเวลา ๕ ปี (ปีงบประมาณ พ.ศ. ๒๕๖๖ – ๒๕๗๐)
๑๑. งบประมาณ	๑๐๗,๓๐๐,๐๐๐ บาท (หนึ่งร้อยเจ็ดล้านสามแสนบาทถ้วน)
๑๒. ผลผลิต (Output)	จำนวนวันที่คุณภาพอากาศของจังหวัดลำพูน อยู่ในเกณฑ์มาตรฐานเพิ่มขึ้น
๑๓. ผลลัพธ์จากการดำเนินโครงการ (Outcome)	<ol style="list-style-type: none"> ๑. มลพิษทางอากาศที่เกิดจากไฟป่าและหมอกควันในพื้นที่จังหวัดลำพูน มีแนวโน้มดีขึ้น ๒. ทุกภาคส่วนและชุมชนมีส่วนร่วมในการควบคุมและดูแลแก้ไขปัญหาหมอกควันในพื้นที่จังหวัดลำพูนมากขึ้น ๓. จังหวัดลำพูน มีทรัพยากรธรรมชาติที่สมบูรณ์ เพื่อเป็นฐานในการพัฒนาจังหวัดดีขึ้น

แบบฟอร์มโครงการแบบย่อ (Project Brief) ของโครงการสำคัญภายใต้งบประมาณของจังหวัด

ประเด็นการพัฒนาจังหวัด ยุทธศาสตร์ที่ ๔ เมืองแห่งความมั่นคง มั่งคั่ง ยั่งยืน

หัวข้อ	รายละเอียด
๑. ชื่อโครงการ	ปลูกป่าเพื่ออนุรักษ์ ปันฟู ป่าต้นน้ำ และป้องกันไฟป่า จังหวัดลำพูน ปี ๒๕๖๖-๒๕๗๐
๒. ชื่อแผนงาน	อนุรักษ์และฟื้นฟูป่าต้นน้ำ พัฒนาระบบบริหารจัดการน้ำที่มีความสมดุลและป้องกันแก้ไขปัญหาหมอกควัน
๓. แนวทางการพัฒนา	อนุรักษ์และฟื้นฟูป่าต้นน้ำ และพัฒนาระบบบริหารจัดการน้ำที่มีความสมดุล
๔. หลักการและเหตุผล	<p>ด้วยจังหวัดลำพูน ร่วมกับหน่วยงานภาครัฐ และภาคเอกชน โดยบูรณาการทุกภาคส่วนจัดทำโครงการปลูกป่า และป้องกันไฟป่า โดยให้ครอบคลุมถึงป่าต้นน้ำ ป่าชายเลน ป่าพรุ และที่ดินของรัฐประเภทอื่นๆ เพื่อร่วมแสดงความจงรักภักดี และสำนึกในพระมหากรุณาธิคุณของพระบาทสมเด็จพระวชิรเกล้าเจ้าอยู่หัว ที่ได้ทรงปฏิบัติพระราชกรณียกิจนานับประการเพื่อประโยชน์สุขแห่งอาณาราษฎร เพื่อลดปัญหาสิ่งแวดล้อม ลดสภาวะโลกร้อนผลกระทบที่เกิดจากการเปลี่ยนแปลงสภาพภูมิอากาศ และเป็นการเพิ่มความหลากหลายทางชีวภาพในเมืองและชุมชน จากการมีพื้นที่ป่าและพื้นที่สีเขียวเพิ่มขึ้นโดยประยุกต์แนวพระราชดำริ “คนอยู่กับป่า” ในการบริหารจัดการพื้นที่ป่าต้นน้ำและชุมชนพื้นฟูต้นน้ำ ป่า สิ่งแวดล้อมเพื่อสร้างและฟื้นคืนระบบนิเวศต้นน้ำแบบบูรณาการ การมีส่วนร่วมของทุกภาคส่วน เพื่อแก้ไขปัญหาภัยแล้ง น้ำป่าไหลหลาก และอุทกภัยในพื้นที่ลุ่มน้ำหลักของประเทศ และส่งเสริมสนับสนุนและการดำเนินการป้องกันไฟป่า ซึ่งจะต้องอาศัยความร่วมมือทุกภาคส่วนเข้ามามีส่วนร่วมในการบริหารจัดการทรัพยากรธรรมชาติและสิ่งแวดล้อมในท้องถิ่นอย่างเป็นธรรมและยั่งยืน มีความสอดคล้องกับยุทธศาสตร์ชาติ ที่กำหนดให้ประเทศไทยมีพื้นที่สีเขียวร้อยละ ๕๕ ต่อพื้นที่ประเทศ แบ่งเป็นพื้นที่ป่าสมบูรณ์ร้อยละ ๓๕ (คิดเป็นพื้นที่ ๑๑๒.๓๕ ล้านไร่) พื้นที่ป่าเศรษฐกิจเพื่อการใช้ประโยชน์ร้อยละ ๑๕ (คิดเป็นพื้นที่ ๔๘.๑๕ ล้านไร่) และพื้นที่สีเขียวในเขตเมืองและชนบท ร้อยละ ๕ (คิดเป็นพื้นที่ ๑๖.๐๕ ล้านไร่) ประกอบกับเพื่อบรรลุตามนโยบายรัฐบาลในประเด็นเรื่อง “โครงการปลูกป่า และป้องกันไฟป่า” อีกทั้งยังเป็นการกระตุ้นจิตสำนึกของทุกภาคส่วนให้เกิดความรัก ความหวงแหนและมุ่งมั่นที่จะช่วยกันอนุรักษ์ทรัพยากรป่าไม้ของชาติ เพื่อสืบสาน รักษา และต่อยอดแนวพระราชดำริ พระบาทสมเด็จพระบรมชนกาธิเบศรมหาภูมิพลอดุลยเดชมหาราชบรมนาถบพิตร (รัชกาลที่ ๙)</p> <p>สำนักงานทรัพยากรธรรมชาติและสิ่งแวดล้อมจังหวัดลำพูน เล็งเห็นถึงความสำคัญของทรัพยากรป่าไม้ จึงจัดกิจกรรม “โครงการปลูกป่า ป้องกันไฟป่า” เพื่อการฟื้นฟูป่าพื้นที่ป่าให้เพิ่มขึ้นและการปลูกป่าทดแทนที่ถูกทำลายไป รวมถึงจะดูแลรักษาพื้นที่ป่าไม้ที่กำลังฟื้นฟู จากการบุกรุกและไฟป่า ต้องอาศัยการทำงานเจ้าหน้าที่ร่วมกับชุมชนในบริเวณนั้นช่วยดูแล โดยวิธีการที่ได้ผลที่สุดคือชุมชนต้องมีจิตสำนึกในการรักษาป่า เห็นคุณค่าของป่า แต่การที่จะทำให้ทุกคนเห็นคุณค่า</p>

	<p>ของป่านั้นจึงต้องสร้างแรงจูงใจให้กับชุมชน ให้อยากจะรักษาป่าให้สมบูรณ์คงไว้เพื่อสืบต่อไปยังรุ่นลูกหลานต่อไป</p> <p>ยุทธศาสตร์ชาติ ที่กำหนดให้ประเทศไทยมีพื้นที่สีเขียวร้อยละ ๕๕ ต่อพื้นที่ประเทศ แบ่งเป็นพื้นที่ป่าสมบูรณ์ร้อยละ ๓๕ (คิดเป็นพื้นที่ ๑๑๒.๓๕ ล้านไร่) พื้นที่ป่าเศรษฐกิจเพื่อการใช้ประโยชน์ร้อยละ ๑๕ (คิดเป็นพื้นที่ ๔๘.๑๕ ล้านไร่)</p>
๕. วัตถุประสงค์ของโครงการ	<p>๑. เพื่อส่งเสริมให้ทุกภาคส่วนและชุมชนมีส่วนร่วมในการฟื้นฟูและอนุรักษ์พื้นที่ป่าให้เพิ่มขึ้น ด้วยการปลูกป่าทดแทนที่ถูกทำลายไป เป็นการเพิ่มพื้นที่สีเขียวในพื้นที่จังหวัดลำพูน และสร้างฝายชะลอความชุ่มชื้นและดักตะกอนในลำห้วยหลักและห้วยสาขา</p> <p>๒. เพื่อเล็งเห็นถึงความสำคัญ และสร้างจิตสำนึกสร้างความรู้ความเข้าใจให้ประชาชนรักผืนป่าและเข้ามามีส่วนร่วมในทุกภาคส่วน</p> <p>๓. เพื่อบูรณาการการปฏิบัติงานของหน่วยงานภาครัฐและเอกชนแบบประชารัฐ ให้เป็นไปในทิศทางเดียวกันมากขึ้น เพื่อไม่ให้เกิดผลกระทบต่อประชาชนในพื้นที่จังหวัดลำพูน</p>
๖. ตัวชี้วัดและค่าเป้าหมาย	<p>๑. จำนวนพื้นที่สีเขียวในเมืองและชุมชนเพิ่ม จำนวน ๒๕๐ ไร่ และ</p> <p>๒. จำนวนฝายผสมผสาน จำนวน ๑๐๐ ฝาย</p>
๗. พื้นที่เป้าหมาย	พื้นที่ ๘ อำเภอ ในพื้นที่จังหวัดลำพูน
๘. กิจกรรมหลัก	กิจกรรมส่งเสริมความชุ่มชื้นและการเพิ่มพื้นที่สีเขียว
๘.๑ กิจกรรมหลักที่ ๑	<p>กิจกรรมการเพิ่มพื้นที่สีเขียวและส่งเสริมการเพิ่มความชุ่มชื้น</p> <p>กิจกรรมย่อยที่ ๑.๑ กิจกรรมประชุมคณะทำงานขับเคลื่อนการดำเนินงานโครงการปลูกป่า และป้องกันไฟป่า</p> <p>กิจกรรมย่อยที่ ๑.๒ กิจกรรมปลูกต้นไม้เพื่อเพิ่มพื้นที่สีเขียวสร้างความหลากหลายให้กับพื้นที่</p> <p>กิจกรรมย่อยที่ ๑.๓ กิจกรรมสร้างฝายชะลอน้ำเพื่อสร้างความชุ่มชื้นให้กับผืนป่า</p>
๘.๒ กิจกรรมหลักที่ ๒	กิจกรรมติดตามและบริหารโครงการ
๙. หน่วยงานดำเนินการ	สำนักงานทรัพยากรธรรมชาติและสิ่งแวดล้อมจังหวัดลำพูน
๑๐. ระยะเวลาในการดำเนินโครงการ	ระยะเวลา ๕ ปี (ปีงบประมาณ พ.ศ. ๒๕๖๖ – ๒๕๗๐)
๑๑. งบประมาณ	๓,๒๙๕,๐๐๐ บาท (สามล้านสองแสนเก้าหมื่นห้าพันบาทถ้วน)
๑๒. ผลผลิต (Output)	พื้นที่สีเขียวเพิ่มขึ้น
๑๓. ผลลัพธ์จากการดำเนินโครงการ (Outcome)	<p>๑ สร้างความมั่นคงทางทรัพยากรธรรมชาติ ให้คนอยู่กับป่าอย่างยั่งยืน</p> <p>๒ สร้างความมั่นคงของคุณภาพชีวิตของชุมชนทั้งในและนอกเขตป่า</p>

แบบฟอร์มโครงการแบบย่อ (Project Brief) ของโครงการสำคัญภายใต้งบประมาณของจังหวัด

ประเด็นการพัฒนาจังหวัด ยุทธศาสตร์ที่ ๔ เมืองแห่งความมั่นคง มั่งคั่ง ยั่งยืน

หัวข้อ	รายละเอียด
๑. ชื่อโครงการ	อนุรักษ์และฟื้นฟูทรัพยากรน้ำอย่างสมดุลและยั่งยืนในระดับพื้นที่จังหวัดลำพูน ปี ๒๕๖๖-๒๕๗๐
๒. ชื่อแผนงาน	อนุรักษ์และฟื้นฟูป่าต้นน้ำ พัฒนาระบบบริหารจัดการน้ำที่มีความสมดุลและป้องกันแก้ไข ปัญหาหมอกควัน
๓. แนวทางการพัฒนา	อนุรักษ์และฟื้นฟูป่าต้นน้ำ และการพัฒนาระบบบริหารจัดการน้ำที่มีความสมดุล
๔. หลักการและเหตุผล	<p>การพัฒนาที่ผ่านมา มนุษย์ได้ระดมใช้ทรัพยากรธรรมชาติ โดยเฉพาะที่ดิน ป่าไม้ แหล่งน้ำ ทรัพยากรธรณี ในอัตราที่สูงมาก และเป็นไปอย่างไม่มีประสิทธิภาพ จนมีผลทำให้ ทรัพยากรธรรมชาติเหล่านี้ เกิดการร่อยหรอ และเสื่อมโทรมลงอย่างรวดเร็ว รวมทั้งเริ่ม ส่งผลกระทบต่อดำรงชีวิตของประชาชนในชนบท ที่ต้องพึ่งพาทรัพยากรเป็นหลักในการ ยังชีพ ได้แก่ ทรัพยากรป่าไม้ พื้นที่ป่าไม่มีสภาพเสื่อมโทรม และมีแนวโน้มลดลงอย่างมาก เนื่องมาจากสาเหตุสำคัญหลายประการ ได้แก่ การลักลอบตัดไม้ทำลายป่า การเผาป่า การบุก รุก ทำลายป่า เพื่อต้องการที่ดินเป็นที่อยู่อาศัย เป็นต้น การที่พื้นที่ป่าไม้ทั่วประเทศลดลง อย่างมาก ได้ส่งผลกระทบต่อการควบคุมระบบนิเวศโดยรวมอย่างแจ้งชัด เช่น กรณีเกิด วิกฤตภัย และอุทกภัย ปัญหาความแห้งแล้งในภาคต่างๆ ของประเทศ และปัญหาน้ำ ซึ่ง ปัญหาร้ายธรรมชาติดังกล่าวได้มีแนวโน้มของการเกิดขึ้น อันก่อให้เกิดความเสียหายต่อ ผลิตภัณฑ์ทางการเกษตร ชีวิต และทรัพย์สิน นอกจากนี้ยังเกิดผลกระทบสิ่งแวดล้อมด้านอื่นๆ เช่น การสูญเสียหน้าดิน ทำให้สูญเสียความอุดมสมบูรณ์ของดิน ปัญหาการตกตะกอน ปัญหาการดินเค็มของแหล่งน้ำ และปัญหาสภาพดินฟ้าอากาศแปรปรวน เป็นต้น</p> <p>ในช่วงหลายปีที่ผ่านมา จังหวัดลำพูนประสบปัญหาภัยแล้ง เป็นผลมาจากปริมาณ น้ำฝนที่ตกลงในพื้นที่รับน้ำของจังหวัดลำพูนมีปริมาณน้อยและความต้องการใช้น้ำที่มี ปริมาณสูงขึ้นในทุกปี ดังนั้น การฟื้นฟูทรัพยากรธรรมชาติและส่งเสริมการอนุรักษ์ในระดับ พื้นที่จึงมีความสำคัญที่จะช่วยให้ชุมชนเกิดการพัฒนาอย่างต่อเนื่อง โดยการนำแนวทาง ต่างๆเข้ามาช่วยสนับสนุนการดำเนินงานให้เกิดผลเป็นรูปธรรม เช่น การทำธนาคารน้ำใต้ดิน การปลูกเสริมเพิ่มป่า เพื่อรักษาความชุ่มชื้น เป็นต้น เพื่อให้เกิดการต่อยอดแนวทางการ พัฒนาและเพิ่มมูลค่าของพื้นที่ และส่งผลต่อการอนุรักษ์ทรัพยากรธรรมชาติในพื้นที่อย่าง ต่อเนื่อง</p>
๕. วัตถุประสงค์ของโครงการ	<ol style="list-style-type: none">สร้างความตระหนักในการมีส่วนร่วมในการอนุรักษ์ทรัพยากรน้ำและสนับสนุนให้เกิด การพัฒนาในระดับพื้นที่เพื่อปรับเปลี่ยนแนวคิดในการอนุรักษ์ทรัพยากรน้ำแต่ละพื้นที่เพื่อต่อยอดการพัฒนา และสร้างความยั่งยืนให้กับชุมชนเพื่อร่วมสร้างความร่วมมือในการอนุรักษ์ทรัพยากรน้ำในชุมชนและเพิ่มมูลค่าของทุน ทางด้านการพัฒนาในชุมชน
๖. ตัวชี้วัดและค่าเป้าหมาย	ชุมชนต้นแบบที่ได้รับการปรับปรุงคุณภาพน้ำด้วยนาโนเทคโนโลยีชุมชน
๗. พื้นที่เป้าหมาย	พื้นที่ ๘ อำเภอ ในพื้นที่จังหวัดลำพูน
๘. กิจกรรมหลัก	
๘.๑ กิจกรรมหลักที่ ๑	กิจกรรมต่อยอดการฟื้นฟูทรัพยากรน้ำอย่างสมดุลและยั่งยืนในระดับพื้นที่

	<p>กิจกรรมย่อยที่ ๑.๑ กิจกรรมต่อยอดการฟื้นฟูแหล่งน้ำเพื่อป้องกันการขาดแคลนน้ำในฤดูแล้งด้วยธนาคารน้ำใต้ดิน</p> <p>กิจกรรมย่อยที่ ๑.๒ กิจกรรมส่งเสริมการมีส่วนร่วมในการฟื้นฟูแหล่งน้ำให้สมดุลและยั่งยืน</p> <p>กิจกรรมย่อยที่ ๑.๓ กิจกรรมชุมชนต้นแบบในการปรับปรุงคุณภาพน้ำกินน้ำใช้ด้วยนวัตกรรมจากนาโนเทคโนโลยี</p>
๘.๒ กิจกรรมหลักที่ ๒	<p>การเสริมสร้างความตระหนักและจิตสำนึกในการอนุรักษ์ทรัพยากรน้ำเพื่อความยั่งยืน</p> <p>กิจกรรมย่อยที่ ๒.๑ กิจกรรมอบรมเชิงปฏิบัติการเพื่อเสริมสร้างความตระหนักและจิตสำนึกให้เยาวชนในการอนุรักษ์ทรัพยากรน้ำเพื่อความยั่งยืน</p> <p>กิจกรรมย่อยที่ ๒.๒ กิจกรรมสืบชะตาและปรับปรุงภูมิทัศน์แหล่งน้ำเพื่อสร้างความร่วมมือในการอนุรักษ์และฟื้นฟูทรัพยากรน้ำในชุมชน</p>
๘.๓ กิจกรรมหลักที่ ๓	กิจกรรมติดตามและบริหารโครงการ
๙. หน่วยงานดำเนินการ	สำนักงานทรัพยากรธรรมชาติและสิ่งแวดล้อมจังหวัดลำพูน
๑๐. ระยะเวลาในการดำเนินโครงการ	ระยะเวลา ๕ ปี (ปีงบประมาณ พ.ศ. ๒๕๖๖ – ๒๕๗๐)
๑๑. งบประมาณ	๗,๖๔๙,๐๐๐ บาท (เจ็ดล้านหกแสนสี่หมื่นเก้าพันบาทถ้วน)
๑๒. ผลผลิต (Output)	ปริมาณน้ำใช้ในการอุปโภคและเกษตรกรรมของจังหวัดลำพูนเพิ่มขึ้น
๑๓. ผลลัพธ์จากการดำเนินโครงการ (Outcome)	<p>๑. พื้นที่ประมงเลี้ยงในพื้นที่จังหวัดลำพูนลดลง</p> <p>๒. ทุกภาคส่วนและชุมชนในจังหวัดลำพูนมีส่วนร่วมในการอนุรักษ์และฟื้นฟูทรัพยากรน้ำ</p> <p>๓. จังหวัดลำพูน มีทรัพยากรธรรมชาติที่สมบูรณ์ เพื่อเป็นฐานในการพัฒนาจังหวัดดีขึ้น</p>

แบบฟอร์มโครงการแบบย่อ (Project Brief) ของโครงการสำคัญภายใต้งบประมาณของจังหวัด

หัวข้อ	รายละเอียด
๑. ชื่อโครงการสำคัญ	โครงการฟื้นฟู ป่าต้นน้ำ และใช้ประโยชน์จากทรัพยากรธรรมชาติอย่างยั่งยืน
๒. ประเด็นการพัฒนาจังหวัด	ประเด็นที่ ๔ : เมืองแห่งความมั่นคง มั่งคั่ง ยั่งยืน
๓. ชื่อแผนงาน	อนุรักษ์และฟื้นฟูป่าต้นน้ำ พัฒนาระบบบริหารจัดการน้ำที่มีความสมดุล และป้องกันและแก้ไขปัญหาหมอกควัน
๔. แนวทางการพัฒนา	ปลูกป่าเพื่อเพิ่มพื้นที่ป่าต้นน้ำ โดยการมีส่วนร่วมจากทุกภาคส่วน ฟื้นฟูป่าเสื่อมโทรมให้มีความอุดมสมบูรณ์
๕. หลักการและเหตุผล	<p>ตามนโยบายการป่าไม้แห่งชาติในปัจจุบันกำหนดให้ประเทศไทยมีพื้นที่ป่าไม้ทั้งป่าเพื่อการอนุรักษ์และเพื่อเศรษฐกิจไม่น้อยกว่าร้อยละ ๔๐ ของพื้นที่ประเทศโดยการใช้มาตรการด้านต่างๆ เพื่อให้เป็นไปตามเป้าหมายที่วางไว้ในกรอบดำเนินงานตามแผนพัฒนาเศรษฐกิจและสังคมแห่งชาติ ฉบับที่ ๑๓ ในทุกมิติ</p> <p>สืบเนื่องจากสถานการณ์ไฟป่าในเขตป่าสงวนแห่งชาติ ที่เกิดขึ้นในพื้นที่จังหวัดลำพูนอย่างต่อเนื่อง ได้ส่งผลกระทบต่อโดยตรงต่อคุณภาพทางธรรมชาติ ฝนแล้ง ฝนไม่ตกตามฤดูกาล ปัญหาโลกร้อน ปัญหาหมอกควัน ก่อให้เกิดมลพิษทางอากาศ ส่งผลกระทบต่อวิถีชีวิตของประชาชน ซึ่งปัญหาเหล่านี้ยังผลต่อเนื่องถึงระบบเศรษฐกิจของพื้นที่จังหวัดลำพูน ในภาพลักษณ์ด้านลบทางการท่องเที่ยว โดยสาเหตุจากการเกิดไฟป่าซึ่งเป็นต้นตอของปัญหาที่เกิดขึ้นนี้ จำเป็นต้องได้รับการแก้ไขอย่างจริงจังและทันต่อเวลาดังนั้น เพื่อเป็นการแก้ไขและลดผลกระทบที่เกิดขึ้นจากการเกิดไฟป่า และให้การปฏิบัติงานสอดคล้องกับนโยบายของรัฐบาล และเป็นไปตามยุทธศาสตร์ และวาระของจังหวัดลำพูน ในการแก้ไขปัญหาหมอกควันไฟป่า นั้น</p>
๖. วัตถุประสงค์ของโครงการ	<p>๑. เพื่อลดการเกิดสถานการณ์มลพิษทางอากาศที่เกิดจากไฟป่าและหมอกควันในพื้นที่จังหวัดลำพูน อันจะส่งผลกระทบต่อด้านเศรษฐกิจและการท่องเที่ยว</p> <p>๒. เพื่อส่งเสริมให้ทุกภาคส่วนและชุมชนมีส่วนร่วมในการควบคุมและดูแลแก้ไขปัญหาหมอกควันในจังหวัดลำพูน</p> <p>๓. เพื่อฟื้นฟูสภาพป่าต้นน้ำ และกระจายความชุ่มชื้นในดินในพื้นที่ป่าสงวนแห่งชาติและบริเวณชุมชนใกล้เคียง</p> <p>๔. เพื่อเป็นการป้องกันราษฎรที่เข้าไปเก็บหาของป่า และล่าสัตว์ในเขตป่าสงวนแห่งชาติ ไม่ให้มีการลักลอบเผาป่าเกิดขึ้นในพื้นที่ป่าสงวนแห่งชาติ</p>
๗. ตัวชี้วัดและค่าเป้าหมาย	<p>๑. พื้นที่ป่าสงวนแห่งชาติ จำนวน ๑.๖ ล้านไร่ ยังคงมีสภาพป่าสมบูรณ์</p> <p>๒. ประชาชนที่ได้รับประโยชน์ จำนวน ๘ อำเภอ</p>
๘. พื้นที่เป้าหมาย	ป่าชุมชนในพื้นที่จังหวัดลำพูน จำนวน ๑๕ หมู่บ้าน
๙. กิจกรรมหลัก	ฟื้นฟู ป่าต้นน้ำ ให้เกิดความชุ่มชื้นและแก้ไขปัญหาภัยแล้ง
๙.๑ กิจกรรมหลักที่ ๑ งบประมาณ ผู้รับผิดชอบ หน่วยงานที่เกี่ยวข้อง	<p>- ก่อสร้างฝายถาวร จำนวน ๗๕ ชุมชนๆ ละ ๒ แห่งๆ ละ ๗๕,๐๐๐ บาท รวมเป็นเงิน ๑๑,๒๕๐,๐๐๐ บาท</p> <p>- ก่อสร้างฝายผสมผสาน ดำเนินการในพื้นที่ ๕๐ ชุมชนๆ ละ ๑๐ แห่งๆ ละ ๕,๐๐๐ บาท รวมเป็นเงิน ๒,๕๐๐,๐๐๐ บาท</p>

๑๐. หน่วยงานดำเนินการ	ศูนย์ป่าไม้ลำพูน
๑๑. ระยะเวลาในการดำเนินโครงการ	ระยะเวลา ๕ ปี (เดือนตุลาคม ๒๕๖๕ ถึงเดือนกันยายน ๒๕๗๐)
๑๒. งบประมาณ	๑๓,๗๕๐,๐๐๐ บาท (สิบสามล้านเจ็ดแสนห้าหมื่นบาทถ้วน)
๑๓. ผลผลิต (Output)	- ฝายถาวร จำนวน ๑๕๐ แห่ง - ฝายผสมผสาน จำนวน ๕๐๐ แห่ง - จังหวัดลำพูนได้มีโครงการ “ลำพูน ๑,๓๐๐ ปี ๑,๓๐๐ ฝาย”
๑๔. ผลลัพธ์จากการดำเนินโครงการ (Outcome)	๑. เกิดความชุ่มชื้นในพื้นที่ป่าสงวนแห่งชาติและบริเวณโดยรอบ ๒. คุณภาพชีวิตของประชาชนในพื้นที่ป่าสงวนแห่งชาติและบริเวณใกล้เคียงดีขึ้น และเป็นแหล่งผลิตอากาศบริสุทธิ์ ๓. ลดการเกิดปัญหาไฟป่าและหมอกควัน และเป็นแนวกันไฟตามธรรมชาติ ๔. ประชาชนได้ตระหนักถึงการอนุรักษ์ทรัพยากรธรรมชาติและสิ่งแวดล้อม

การจัดทำแบบสรุปโครงการแบบย่อ (Project Brief) ของทุกโครงการภายใต้งบประมาณของจังหวัด

ประเด็นการพัฒนาที่ ๔ เมืองแห่งความมั่นคง มั่งคั่ง ยั่งยืน

หัวข้อ	รายละเอียด
๑. ชื่อโครงการสำคัญ	โครงการพัฒนาและฟื้นฟูสภาพแวดล้อมของเมืองที่ปลอดภัยน่าอยู่
๒. ชื่อแผนงาน	อนุรักษ์และฟื้นฟูป่าต้นน้ำ พัฒนาระบบบริหารจัดการน้ำที่มีความสมดุลและป้องกันและแก้ไขปัญหาหมอกควัน
๓. แนวทางการพัฒนา	อนุรักษ์และฟื้นฟูป่าต้นน้ำ พัฒนาระบบบริหารจัดการน้ำที่มีความสมดุลและป้องกันและแก้ไขปัญหาหมอกควัน
๔. หลักการและเหตุผล	จังหวัดลำพูน มีลักษณะภูมิประเทศโดยทั่วไปเป็นที่ราบหุบเขา มีลุ่มน้ำที่สำคัญ ได้แก่ แม่น้ำปิง แม่น้ำกวัง แม่น้ำทา และแม่น้ำลี้ รวมทั้ง ลำน้ำสาขาของแม่น้ำทั้ง ๔ สาย เช่น ลำน้ำธิ ลำห้วยเมี่ยง เป็นต้น โดยในช่วงฤดูฝนมักประสบปัญหาปริมาณน้ำไหลหลากและกัดเซาะตลิ่ง ๒ ผังแม่น้ำ สร้างความเสียหายต่อทรัพย์สินของราษฎร รวมทั้งสิ่งก่อสร้างสาธารณประโยชน์อื่นๆ การจัดทำโครงการในการพัฒนาและฟื้นฟูสภาพตลิ่งที่ได้รับการเสียหายจากการกัดเซาะของแม่น้ำในฤดูน้ำหลาก เป็นเรื่องเร่งด่วนที่จังหวัดจะต้องดำเนินการ เพื่อแก้ไขปัญหาความเดือดร้อนของราษฎร เป็นการยกระดับคุณภาพชีวิตความเป็นอยู่ของราษฎรให้ปลอดภัยจากภัยธรรมชาติดังกล่าว
๕. วัตถุประสงค์ของโครงการ	๑. เพื่อป้องกันการกัดเซาะตลิ่งของแม่น้ำในฤดูน้ำหลาก ๒. เพื่อป้องกันความเสียหายที่มีต่อทรัพย์สินของราษฎร และสิ่งก่อสร้างสาธารณะประโยชน์อื่นๆ ๓. เพื่อพัฒนาพื้นที่ให้เป็นแหล่งจัดกิจกรรมของชุมชน เช่น งานประเพณีลอยกระทง เป็นต้น
๖. ตัวชี้วัดและค่าเป้าหมาย	๑. สามารถป้องกันการกัดเซาะตลิ่งได้เพิ่มขึ้น ๒. สามารถป้องกันความเสียหายที่มีต่อทรัพย์สินของราษฎร และสิ่งก่อสร้างสาธารณะประโยชน์อื่นๆ ได้เพิ่มขึ้น ๓. มีระบบป้องกันความเสียหายจากการกัดเซาะตลิ่งเพิ่มขึ้น ๔. จุดความร้อน (Hotspot) ลดลงร้อยละ ๒๐ จากปีที่ผ่านมา ๕. จำนวนวันที่ค่า PM ๒.๕ เกินเกณฑ์มาตรฐาน
๗. พื้นที่เป้าหมาย	พื้นที่ที่ได้รับการเสียหายจากการกัดเซาะตลิ่งในพื้นที่จังหวัดลำพูน
๘. กิจกรรมหลัก	งานเชื่อมป้องกันตลิ่งพร้อมโครงสร้างประกอบอื่น ได้แก่ ทางเท้า ราวกันตก ระบบระบายน้ำ เป็นต้น
๘.๑ กิจกรรมหลักที่ ๑	โครงการก่อสร้างเชื่อมป้องกันตลิ่งริมแม่น้ำปิง บ้านวังสวนกล้วย หมู่ที่ ๑๒ ตำบลน้ำดิบ อำเภอบ้านโฮ่ง จังหวัดลำพูน ความยาว ๑๕๐ เมตร จำนวน ๗,๕๐๐,๐๐๐.- บาท (เจ็ดล้านห้าแสนบาทถ้วน) สำนักงานโยธาธิการและผังเมืองจังหวัดลำพูน (ดำเนินการปี ๒๕๖๖)

<p>๘.๒ กิจกรรมหลักที่ ๒</p> <p>งบประมาณ ผู้รับผิดชอบ หน่วยงานที่เกี่ยวข้อง</p>	<p>โครงการ ก่อสร้างเขื่อนป้องกันตลิ่งริมแม่น้ำทา บ้านทาร์องเรือ หมู่ที่ ๖ ตำบลทาสบเส้า อำเภอแม่ทา จังหวัดลำพูน</p> <p>ความยาว ๔๕๐ เมตร</p> <p>๑๓,๕๐๐,๐๐๐.- บาท (สิบสามล้านห้าแสนบาทถ้วน)</p> <p>สำนักงานโยธาธิการและผังเมืองจังหวัดลำพูน</p> <p>(ดำเนินการปี ๒๕๖๖)</p>
<p>๘.๓ กิจกรรมหลักที่ ๓</p> <p>งบประมาณ ผู้รับผิดชอบ หน่วยงานที่เกี่ยวข้อง</p>	<p>โครงการก่อสร้างเขื่อนป้องกันตลิ่งริมแม่น้ำลี่ บ้านวังหมื่น หมู่ที่ ๗ ตำบลวังผาง อำเภอเวียงหนองล่อง จังหวัดลำพูน</p> <p>ความยาว ๔๗๕ เมตร</p> <p>จำนวน ๑๙,๐๐๐,๐๐๐.- บาท (สิบเก้าล้านบาทถ้วน)</p> <p>สำนักงานโยธาธิการและผังเมืองจังหวัดลำพูน</p> <p>(ดำเนินการปี ๒๕๖๖)</p>
<p>๘.๔ กิจกรรมหลักที่ ๔</p> <p>งบประมาณ ผู้รับผิดชอบ หน่วยงานที่เกี่ยวข้อง</p>	<p>โครงการ ก่อสร้างเขื่อนป้องกันตลิ่งริมแม่น้ำกวง บ้านศรีเมืองอยู่ หมู่ที่ ๖ ตำบลเวียงยอง อำเภอเมืองลำพูน จังหวัดลำพูน</p> <p>ความยาว ๓๐๐ เมตร</p> <p>จำนวน ๑๕,๐๐๐,๐๐๐.- บาท (สิบห้าล้านบาทถ้วน)</p> <p>สำนักงานโยธาธิการและผังเมืองจังหวัดลำพูน</p> <p>(ดำเนินการปี ๒๕๖๖)</p>
<p>๘.๕ กิจกรรมหลักที่ ๕</p> <p>งบประมาณ ผู้รับผิดชอบ หน่วยงานที่เกี่ยวข้อง</p>	<p>โครงการก่อสร้างเขื่อนป้องกันตลิ่งริมแม่น้ำลี่ บ้านดงซี้เหล็ก หมู่ที่ ๕ ตำบลศรีเตี้ย อำเภอบ้านโฮ่ง จังหวัดลำพูน</p> <p>ความยาว ๓๐๐ เมตร</p> <p>จำนวน ๑๒,๐๐๐,๐๐๐.- บาท (สิบสองล้านบาทถ้วน)</p> <p>สำนักงานโยธาธิการและผังเมืองจังหวัดลำพูน</p> <p>(ดำเนินการปี ๒๕๖๖)</p>
<p>๘.๖ กิจกรรมหลักที่ ๖</p> <p>งบประมาณ ผู้รับผิดชอบ หน่วยงานที่เกี่ยวข้อง</p>	<p>โครงการก่อสร้างเขื่อนป้องกันตลิ่งริมน้ำแม่ขนาด บ้านแม่ขนาด หมู่ที่ ๘ ตำบลทากาศ อำเภอแม่ทา จังหวัดลำพูน</p> <p>ความยาว ๓๕๐ เมตร</p> <p>๑๐,๕๐๐,๐๐๐.- บาท (สิบล้านห้าแสนบาทถ้วน)</p> <p>สำนักงานโยธาธิการและผังเมืองจังหวัดลำพูน</p> <p>(ดำเนินการปี ๒๕๖๖)</p>
<p>๘.๗ กิจกรรมหลักที่ ๗</p> <p>งบประมาณ ผู้รับผิดชอบ หน่วยงานที่เกี่ยวข้อง</p>	<p>โครงการก่อสร้างเขื่อนป้องกันตลิ่งริมแม่น้ำลี่ บ้านปวงคำ หมู่ที่ ๙ ตำบลลี่ อำเภอลี่ จังหวัดลำพูน</p> <p>ความยาว ๔๗๕ เมตร</p> <p>๑๙,๐๐๐,๐๐๐.- บาท (สิบเก้าล้านบาทถ้วน)</p> <p>สำนักงานโยธาธิการและผังเมืองจังหวัดลำพูน</p> <p>(ดำเนินการปี ๒๕๖๗)</p>
<p>๘.๘ กิจกรรมหลักที่ ๘</p> <p>งบประมาณ ผู้รับผิดชอบ หน่วยงานที่เกี่ยวข้อง</p>	<p>โครงการก่อสร้างเขื่อนป้องกันตลิ่งริมแม่น้ำลี่ บ้านต้นฝิ่งหลายลี่ หมู่ที่ ๘ - บ้านแพะใต้ หมู่ที่ ๗ ตำบลหนองล่อง อำเภอเวียงหนองล่อง จังหวัดลำพูน</p> <p>ความยาว ๕๐๐ เมตร</p> <p>๒๐,๐๐๐,๐๐๐.- บาท (ยี่สิบล้านบาทถ้วน)</p> <p>สำนักงานโยธาธิการและผังเมืองจังหวัดลำพูน</p> <p>(ดำเนินการปี ๒๕๖๗)</p>

<p>๘.๙ กิจกรรมหลักที่ ๙</p> <p>งบประมาณ ผู้รับผิดชอบ หน่วยงานที่เกี่ยวข้อง</p>	<p>โครงการก่อสร้างเขื่อนป้องกันตลิ่งริมแม่น้ำลี้ บ้านหนองล่อง หมู่ที่ ๑ ตำบลหนองล่อง อำเภอเวียงหนองล่อง จังหวัดลำพูน ความยาว ๕๐๐ เมตร</p> <p>๒๐,๐๐๐,๐๐๐.- บาท (ยี่สิบล้านบาทถ้วน)</p> <p>สำนักงานโยธาธิการและผังเมืองจังหวัดลำพูน</p> <p>(ดำเนินการปี ๒๕๖๘)</p>
<p>๘.๑๐ กิจกรรมหลักที่ ๑๐</p> <p>งบประมาณ ผู้รับผิดชอบ หน่วยงานที่เกี่ยวข้อง</p>	<p>โครงการก่อสร้างเขื่อนป้องกันตลิ่งริมลำเหมืองแม่ต๊อบ บ้านกลาง หมู่ที่ ๙ ตำบลบ้านกลาง อำเภอมืองลำพูน จังหวัดลำพูน ความยาว ๓๒๕ เมตร</p> <p>๑๓,๐๐๐,๐๐๐.- บาท (สิบสามล้านบาทถ้วน)</p> <p>สำนักงานโยธาธิการและผังเมืองจังหวัดลำพูน</p> <p>(ดำเนินการปี ๒๕๖๘)</p>
<p>๘.๑๑ กิจกรรมหลักที่ ๑๑</p> <p>งบประมาณ ผู้รับผิดชอบ หน่วยงานที่เกี่ยวข้อง</p>	<p>โครงการก่อสร้างเขื่อนป้องกันตลิ่งริมแม่น้ำลี้ บ้านต้นฝิ่ง หมู่ที่ ๒ ตำบลหนองล่อง อำเภอเวียงหนองล่อง จังหวัดลำพูน ความยาว ๕๐๐ เมตร</p> <p>๒๐,๐๐๐,๐๐๐.- บาท (ยี่สิบล้านบาทถ้วน)</p> <p>สำนักงานโยธาธิการและผังเมืองจังหวัดลำพูน</p> <p>(ดำเนินการปี ๒๕๖๙)</p>
<p>๘.๑๒ กิจกรรมหลักที่ ๑๒</p> <p>งบประมาณ ผู้รับผิดชอบ หน่วยงานที่เกี่ยวข้อง</p>	<p>โครงการก่อสร้างเขื่อนป้องกันตลิ่งริมแม่น้ำปิง บ้านหนองเขียด หมู่ที่ ๔ ตำบลหนองปลาทราย อำเภอบ้านโฮ่ง จังหวัดลำพูน ความยาว ๕๐๐ เมตร</p> <p>๓๐,๐๐๐,๐๐๐.- บาท (สามสิบล้านบาทถ้วน)</p> <p>สำนักงานโยธาธิการและผังเมืองจังหวัดลำพูน</p> <p>(ดำเนินการปี ๒๕๖๙)</p>
<p>๘.๑๓ กิจกรรมหลักที่ ๑๓</p> <p>งบประมาณ ผู้รับผิดชอบ หน่วยงานที่เกี่ยวข้อง</p>	<p>โครงการก่อสร้างเขื่อนป้องกันตลิ่งริมแม่น้ำลี้ บ้านศรีลาภรณ์ หมู่ที่ ๗ ตำบลศรีเตี้ย อำเภอบ้านโฮ่ง ความยาว ๓๕๐ เมตร</p> <p>๑๔,๐๐๐,๐๐๐.- บาท (สิบสี่ล้านบาทถ้วน)</p> <p>สำนักงานโยธาธิการและผังเมืองจังหวัดลำพูน</p> <p>(ดำเนินการปี ๒๕๗๐)</p>
<p>๘.๑๔ กิจกรรมหลักที่ ๑๔</p> <p>งบประมาณ ผู้รับผิดชอบ หน่วยงานที่เกี่ยวข้อง</p>	<p>โครงการก่อสร้างเขื่อนป้องกันตลิ่งริมแม่น้ำปิง บ้านห้วยสะแผล หมู่ที่ ๕ ตำบลหนองปลาทราย อำเภอบ้านโฮ่ง จังหวัดลำพูน ความยาว ๓๕๐ เมตร</p> <p>๒๑,๐๐๐,๐๐๐.- บาท (ยี่สิบเอ็ดล้านบาทถ้วน)</p> <p>สำนักงานโยธาธิการและผังเมืองจังหวัดลำพูน</p> <p>(ดำเนินการปี ๒๕๗๐)</p>
<p>๙. หน่วยงานดำเนินการ</p>	<p>สำนักงานโยธาธิการและผังเมืองจังหวัดลำพูน</p>
<p>๑๐. ระยะเวลาในการดำเนินโครงการ</p>	<p>๑ ตุลาคม ๒๕๖๖ – ๓๐ กันยายน ๒๕๗๐</p>
<p>๑๑. งบประมาณ</p>	<p>จำนวนรวม ๒๓๕.๕๐ ล้านบาท</p> <ul style="list-style-type: none"> - ปี ๖๖ จำนวน ๗๗.๕ ล้านบาท - ปี ๖๗ จำนวน ๔๐ ล้านบาท - ปี ๖๘ จำนวน ๓๓ ล้านบาท - ปี ๖๙ จำนวน ๕๐ ล้านบาท - ปี ๗๐ จำนวน ๓๕ ล้านบาท
<p>๑๒. ผลผลิต (Output)</p>	<p>เขื่อนป้องกันตลิ่ง และระบบป้องกันน้ำท่วม จำนวน ๑๔ แห่ง</p>
<p>๑๓. ผลลัพธ์จากการดำเนินโครงการ (Outcome)</p>	<p>ประชาชนได้รับความปลอดภัยและทรัพย์สินสิ่งปลูกสร้างสาธารณะประโยชน์ต่างๆ ได้รับการป้องกันมิให้เกิดความเสียหาย</p>

แบบฟอร์มโครงการแบบย่อ (Project Brief) ของโครงการสำคัญภายใต้งบประมาณของจังหวัด

ประเด็นการพัฒนาจังหวัด ยุทธศาสตร์ที่ ๔ เมืองแห่งความมั่นคง มั่งคั่ง ยั่งยืน

หัวข้อ	รายละเอียด
๑. ชื่อโครงการ	เสริมสร้างการมีส่วนร่วมในการจัดการสิ่งแวดล้อม เพื่อพัฒนาสู่เมืองที่เป็นมิตรกับสิ่งแวดล้อมอย่างยั่งยืน
๒. ชื่อแผนงาน	อนุรักษ์และฟื้นฟูป่าต้นน้ำ พัฒนาระบบบริหารจัดการน้ำที่มีความสมดุล และป้องกันแก้ไขปัญหามลพิษ
๓. แนวทางการพัฒนา	การสร้างการเติบโตอย่างยั่งยืนบนสังคมเศรษฐกิจสีเขียว และการจัดการคุณภาพสิ่งแวดล้อมของเมืองทั้งระบบ
๔. หลักการและเหตุผล	<p>ตามที่ คณะรักษาความสงบแห่งชาติได้กำหนดแนวทางการจัดการขยะมูลฝอยและของเสียอันตราย โดยผลักดันให้เป็นวาระแห่งชาติ และคณะรักษาความสงบแห่งชาติได้ให้ความเห็นชอบกับ Roadmap การจัดการขยะมูลฝอยและของเสียอันตรายในคราวประชุม เมื่อวันที่ ๒๖ สิงหาคม ๒๕๕๗ ภายใต้กรอบเป้าหมายการดำเนินงาน ๔ ภารกิจหลัก ดังนี้</p> <ol style="list-style-type: none">๑) กำจัดขยะมูลฝอยตกค้างสะสมในสถานที่กำจัดขยะมูลฝอยในพื้นที่วิกฤต (ขยะมูลฝอยเก่า)๒) สร้างรูปแบบการจัดการขยะมูลฝอยและของเสียอันตรายที่เหมาะสม (ขยะมูลฝอยใหม่) เน้นการลดและคัดแยกขยะมูลฝอยตั้งแต่ต้นทาง จัดการขยะมูลฝอยแบบศูนย์รวมและกำจัดโดยเทคโนโลยีแบบผสมผสาน เน้นการแปรรูปเป็นพลังงานหรือทำให้เกิดประโยชน์สูงสุด๓) วางระเบียบ มาตรการการบริหารจัดการขยะมูลฝอยและของเสียอันตราย๔) สร้างวินัยของคนในชาติมุ่งสู่การจัดการที่ยั่งยืน (ให้ความรู้ประชาชนและบังคับใช้กฎหมาย) <p>อีกทั้ง คณะรัฐมนตรีในคราวประชุม เมื่อวันที่ ๓ พฤษภาคม ๒๕๕๙ ลงมติเห็นชอบกับแผนแม่บทการบริหารจัดการขยะมูลฝอยของประเทศ (พ.ศ. ๒๕๕๙ - ๒๕๖๔) โดยมีกรอบแนวคิดในการลดการเกิดขยะมูลฝอยหรือของเสียอันตรายที่แหล่งกำเนิด การนำของเสียกลับมาใช้ซ้ำ และใช้ประโยชน์ใหม่ ณ แหล่งกำเนิดตามหลักการ ๓Rs (Reduce, Reuse, Recycle) เพื่อให้เกิดการจัดการขยะมูลฝอยอย่างยั่งยืน การส่งเสริมการกำจัดขยะมูลฝอยและของเสียอันตรายแบบศูนย์รวม โดยใช้เทคโนโลยีแบบผสมผสานและการแปรรูปผลิตพลังงานอย่างเหมาะสม และความรับผิดชอบต่อสังคมและการมีส่วนร่วมของทุกภาคส่วนในการจัดการขยะมูลฝอยและของเสียอันตราย ซึ่งในปีงบประมาณ พ.ศ. ๒๕๖๓ จังหวัดลำพูนมีขยะมูลฝอยเกิดขึ้นจำนวน ๙๗,๘๐๔.๕๔ ตันต่อปี ซึ่งประกอบด้วย ขยะมูลฝอยทั่วไป ร้อยละ ๘๖ ขยะอันตราย ร้อยละ ๓๕ ขยะรีไซเคิล ร้อยละ ๑๘ ขยะอันตรายจากชุมชน ร้อยละ ๑</p> <p>จังหวัดลำพูนได้มีแนวทางจัดการขยะมูลฝอยโดยอาศัยการมีส่วนร่วมของทุกภาคส่วนในการจัดการตั้งแต่ต้นทางตามหลักการ ๓Rs โดยกระบวนการมีส่วนร่วมในการคัดแยกขยะมูลฝอยตั้งแต่ต้นทางภายในครัวเรือน การรวบรวมเก็บขนนำไปกำจัดอย่างถูกหลักวิชาการ มีการใช้ทุนทางสังคม องค์ความรู้ที่เกิดจากภูมิปัญญาท้องถิ่น โดยมีสถานศึกษา ส่วนราชการ ภาคเอกชน ห้างสรรพสินค้า ตลาดสด ฯลฯ เข้ามามีส่วนร่วมในการดำเนินการดังกล่าว เพื่อลดปริมาณขยะมูลฝอยที่ต้องนำไปกำจัด สามารถใช้ประโยชน์จากขยะมูลฝอยที่แยกประเภทแล้ว และลดปริมาณขยะมูลฝอยสะสมในพื้นที่ได้</p>
๕. วัตถุประสงค์ของโครงการ	๑. เพื่อพัฒนาศักยภาพในการจัดการขยะอย่างถูกวิธีและครบวงจร

	<p>๒. เพื่อเสริมสร้างการมีส่วนร่วมในการจัดการขยะโดยทุกภาคส่วน และพัฒนาระดับเป็นหน่วยงานต้นแบบในการจัดการขยะแบบมีส่วนร่วม</p> <p>๓. เพื่อพัฒนาระบบการจัดการขยะอย่างครบวงจรที่มีการเชื่อมโยงทั้งในระดับอำเภอและจังหวัด</p>
๖. ตัวชี้วัดและค่าเป้าหมาย	<p>๑. จำนวนวันที่ค่า PM ๒.๕ เกินมาตรฐาน (วัน)</p> <p>๒. โรงเรียนต้นแบบที่สามารถถ่ายทอดความรู้ในการจัดแยกประเภทขยะมูลฝอย จำนวน ๘ แห่ง</p> <p>๓. องค์กรปกครองส่วนท้องถิ่นมีการคัดแยกขยะมูลฝอยและของเสียอันตรายชุมชนที่ต้นทาง ร้อยละ ๑๐๐</p>
๗. พื้นที่เป้าหมาย	ในพื้นที่จังหวัดลำพูน (๘ อำเภอ)
๘. กิจกรรมหลัก	
๘.๑ กิจกรรมหลักที่ ๑	<p>กิจกรรมเสริมสร้างการมีส่วนร่วมในการจัดการสิ่งแวดล้อมเพื่อลำพูนเมืองสะอาดอย่างยั่งยืน</p> <p>กิจกรรมย่อยที่ ๑.๑ การประชุมเชิงปฏิบัติการสร้างเครือข่ายชุมชนปลอดขยะสู่ลำพูนเมืองสะอาดอย่างยั่งยืน</p> <p>กิจกรรมย่อยที่ ๑.๒ กิจกรรมประชาสัมพันธ์สร้างสรรค์กระตุนจิตสำนึกสาธารณะในกิจกรรมสำคัญ</p> <p>กิจกรรมย่อยที่ ๑.๓ การอบรมพัฒนาเครือข่ายจิตอาสา เสริมสร้างการรับรู้การจัดการขยะมูลฝอยตั้งแต่ต้นทาง</p> <p>กิจกรรมย่อยที่ ๑.๔ การอบรมเชิงปฏิบัติการเสริมสร้างโรงเรียนต้นแบบด้านการจัดการขยะมูลฝอย</p>
๘.๒ กิจกรรมหลักที่ ๒	กิจกรรมติดตามและบริหารโครงการ
๙. หน่วยงานดำเนินการ	สำนักงานทรัพยากรธรรมชาติและสิ่งแวดล้อมจังหวัดลำพูน
๑๐. ระยะเวลาในการดำเนินโครงการ	ระยะเวลา ๕ ปี (ปีงบประมาณ พ.ศ. ๒๕๖๖ – ๒๕๗๐)
๑๑. งบประมาณ	๕,๔๕๓,๐๐๐ บาท (ห้าล้านสี่แสนบาทถ้วน)
๑๒. ผลผลิต (Output)	ปริมาณขยะมูลฝอยของจังหวัดลำพูนลดลง
๑๓. ผลลัพธ์จากการดำเนินโครงการ (Outcome)	<p>๑. เกิดการมีส่วนร่วมในการบริหารจัดการขยะมูลฝอยของชุมชน</p> <p>๒. คุณภาพชีวิตของประชาชนในพื้นที่จังหวัดลำพูนดีขึ้น</p>

รายการตรวจสอบการดำเนินการตามพระราชกฤษฎีกาว่าด้วยการบริหารงานจังหวัด
และกลุ่มจังหวัดแบบบูรณาการ พ.ศ. ๒๕๕๑
จังหวัดลำพูน

การดำเนินการ	ดำเนินการแล้ว	ไม่ได้ดำเนินการ
<p>๑) สํารวจความคิดเห็นของประชาชนในท้องถิ่นในจังหวัดด้วยวิธีหนึ่งวิธีใด ดังต่อไปนี้</p> <p><input type="checkbox"/> มอบให้ส่วนราชการหน่วยงานของรัฐ สถาบันการศึกษา หรือบุคคลอื่นใด ทำการศึกษาสำรวจความคิดเห็นของประชาชนในท้องถิ่นในจังหวัด</p> <p><input type="checkbox"/> มอบให้ฝ่ายเลขานุการ ก.บ.จ. ดำเนินการหรือร่วมกับหน่วยงานอื่น ทำการศึกษาสำรวจความคิดเห็นของประชาชนในท้องถิ่นในจังหวัด</p> <p><input type="checkbox"/> แต่งตั้งคณะอนุกรรมการของ ก.บ.จ. ขึ้นคณะหนึ่ง ทำหน้าที่ประสานงานเพื่อให้ได้ ข้อมูลความคิดเห็นของประชาชนในท้องถิ่นในจังหวัด</p> <p><input checked="" type="checkbox"/> ดำเนินการอื่นตามที่ ก.บ.จ. เห็นสมควร โดยดำเนินการ ตามระเบียบวาระการประชุมคณะกรรมการบริหารงานจังหวัดลำพูนแบบบูรณาการ (ก.บ.จ.ลำพูน) ครั้งที่ ๗/๒๕๖๔ ใน วันที่ ๑๕ กันยายน พ.ศ. ๒๕๖๔ มติที่ประชุม พิจารณาเห็นชอบ แผนพัฒนาจังหวัดลำพูน ๕ ปี (พ.ศ. ๒๕๖๖ - ๒๕๗๐)</p>	✓	
<p>๒) จัดประชุมหารือร่วมกันระหว่างหัวหน้าส่วนราชการที่มีสถานที่ตั้งทำการอยู่ในจังหวัด ไม่ว่าจะเป็นราชการบริหารส่วนภูมิภาคหรือราชการบริหารส่วนกลางและผู้บริหารองค์กรปกครองส่วนท้องถิ่นทั้งหมดในจังหวัด รวมทั้งผู้แทนภาคประชาสังคม และผู้แทนภาคธุรกิจเอกชน เพื่อรับฟังความคิดเห็นเกี่ยวกับแผนพัฒนาจังหวัดตามมาตรา ๕๓/๑ แห่งพระราชบัญญัติระเบียบบริหารราชการแผ่นดิน พ.ศ. ๒๕๓๔ ซึ่งแก้ไขเพิ่มเติมโดยพระราชบัญญัติระเบียบบริหารราชการแผ่นดิน (ฉบับที่ ๗) พ.ศ. ๒๕๕๐ และมาตรา ๑๙ มาตรา ๒๑ มาตรา ๒๒ มาตรา ๒๓ และมาตรา ๒๔ แห่งพระราชกฤษฎีกาว่าด้วยการบริหารงานจังหวัดและกลุ่มจังหวัดแบบบูรณาการ พ.ศ. ๒๕๕๑</p>	✓	
<p>๓) การประชุมของ ก.บ.จ. เพื่อจัดทำและเห็นชอบแผนพัฒนาจังหวัดตามพระราชกฤษฎีกาว่าด้วยการบริหารงานจังหวัดและกลุ่มจังหวัดแบบบูรณาการ พ.ศ. ๒๕๕๑ และหลักเกณฑ์และวิธีการที่ ก.บ.ภ. กำหนด</p>	✓	

ข้าพเจ้าขอรับรองว่า ข้อความดังกล่าวข้างต้นเป็นความจริงทุกประการ ทั้งนี้ได้แนบรายงานการประชุมคณะกรรมการบริหารงานจังหวัดแบบบูรณาการ (ก.บ.จ.) มาพร้อมนี้ด้วย

(ลงชื่อ).....



(นายวรยุทธ เนาวรัตน์)

ผู้ว่าราชการจังหวัดลำพูน

สรุปผลการทบทวนแผนพัฒนาจังหวัด (พ.ศ. ๒๕๖๖ – ๒๕๗๐)
ฉบับทบทวน ประจำปีงบประมาณ พ.ศ. ๒๕๖๖
(เฉพาะปีที่มีการปรับปรุงหรือทบทวนแผน)

หัวข้อ	แผนพัฒนาจังหวัด (พ.ศ. ๒๕๖๖ – ๒๕๗๐) (เสนอในปีงบประมาณ พ.ศ. ๒๕๖๖)	แผนพัฒนาจังหวัด (พ.ศ. ๒๕๖๖ – ๒๕๗๐) ฉบับทบทวน ประจำปีงบประมาณ พ.ศ. ๒๕๕๖	เหตุผลของการ ปรับเปลี่ยน
เป้าหมายการพัฒนา	<p>วิสัยทัศน์จังหวัดลำพูน เมืองเศรษฐกิจสร้างสรรค์ บนความพอเพียง “เมืองเศรษฐกิจ สังคม วัฒนธรรม สร้างสรรค์ ชุมชนวิถีพอเพียง และยั่งยืน” เป้าหมายการพัฒนาจังหวัด</p> <p>๑. เพื่อสร้างความเจริญเติบโตทาง เศรษฐกิจและการขยายตัวทางเศรษฐกิจ แบบสมดุลทั้งภาคอุตสาหกรรม ภาค บริการ และภาคเกษตรกรรม โดยเน้น ส่งเสริมการพัฒนาจากฐานศักยภาพของ จังหวัดและสอดคล้องกับความต้องการ ของประชาชน</p> <p>๒. เพื่อพัฒนาคุณภาพชีวิตของประชาชน ครอบคลุมทุกกลุ่ม ทุกช่วงวัย ให้อย่าง ทั่วถึง และเป็นธรรม เป็นสังคมที่มั่นคงประชาชนอยู่ร่วมกัน อย่างสันติ ภายใต้กลไกการเชื่อมประสาน ความสัมพันธ์ปรองดองที่มีประสิทธิภาพ</p> <p>๓. เพื่ออนุรักษ์ฟื้นฟูทรัพยากรธรรมชาติ สิ่งแวดล้อม และสภาพแวดล้อมของเมือง ให้น่าอยู่และยั่งยืน</p>		<p>การจัดทำแผนพัฒนา จังหวัด ๕ ปี (พ.ศ. ๒๕๖๖ – ๒๕๗๐) ใช้กระบวนการมีส่วนร่วมกับทุกภาคส่วน เน้นการบูรณาการแผนใน รูปแบบ One Plan โดยการ สังเคราะห์แผนของทุกภาค ส่วน และทุกระดับ วิเคราะห์ศักยภาพความ พร้อม บริบทของจังหวัด วิเคราะห์ปัญหา และความ ต้องการในพื้นที่ครอบคลุม ๘ อำเภอของจังหวัด วิเคราะห์ข้อมูลสถิติการ พัฒนาย้อนหลัง ๕ – ๑๐ ปี และ เปิดเวทีกระบวนการ รับฟังความคิดเห็นจากทุก ภาคส่วนเพื่อวิเคราะห์ สภาพแวดล้อม จุดแข็ง จุดอ่อน โอกาส และ อุปสรรคของจังหวัด วิเคราะห์สถานการณ์เชิงกล ยุทธ์และทิศทางการพัฒนา ที่มุ่งสู่ความมั่นคง มั่งคั่ง และยั่งยืน รวมทั้ง การเปิด เวทีรับฟังความคิดเห็น วิพากษ์กลั่นกรองแผน เพื่อ ความสมบูรณ์ของแผน</p>

			ที่ผ่านมาจากกระบวนการมีส่วนร่วมของทุกภาคส่วน อย่างครอบคลุมครบทุกมิติ การพัฒนาอย่างสมดุลของ ความเป็นหุ้นส่วนการ พัฒนาจังหวัดลำพูน
ตัวชี้วัดความสำเร็จ ตามเป้าหมาย การพัฒนา	เป้าหมาย : ผลผลิตภัณฑ์มวลรวมจังหวัด เพิ่มขึ้น ตัวชี้วัดความสำเร็จ : อัตราการ เปลี่ยนแปลงของผลิตภัณฑ์มวลรวม จังหวัด (ร้อยละ)		
ประเด็นการพัฒนา	ประเด็นที่ ๑ เมืองแห่งวัฒนธรรม อัตลักษณ์วิถี และท่องเที่ยวเชิง สร้างสรรค์ ประเด็นที่ ๒ เมืองแห่งอุตสาหกรรม หัตถอุตสาหกรรม และเศรษฐกิจ สร้างสรรค์ ประเด็นที่ ๓ เมืองแห่งเกษตรสุขภาพ และเกษตรนวัตกรรมสร้างสรรค์ ประเด็นที่ ๔ เมืองแห่งความมั่นคง มั่งคั่ง ยั่งยืน		

