



แผนปฏิบัติการ
ประจำปีงบประมาณ พ.ศ. ๒๕๖๖
ของจังหวัดลำพูน



**แผนปฏิบัติการ
ประจำปีงบประมาณ พ.ศ. ๒๕๖๖
ของจังหวัดลำพูน**

สารบัญ

	หน้า
บทสรุปผู้บริหาร (สรุปสาระสำคัญของแผน)	ก
ความสอดคล้องกับแผน ๓ ระดับ ตามนัยยะของมติคณะรัฐมนตรี เมื่อวันที่ ๔ ธันวาคม ๒๕๖๐	ข
ส่วนที่ ๑ การประเมินสถานการณ์ ปัญหา และความจำเป็น ของแผนปฏิบัติราชการประจำปีงบประมาณ พ.ศ. ๒๕๖๖-๒๕๗๐	๑
๑.๑ การประเมินสถานการณ์และเปลี่ยนแปลงทั้งภายในและภายนอก ที่มีผลกระทบต่อการพัฒนา การประเมินสถานการณ์และศักยภาพ ความพร้อมของจังหวัดที่มีผลกระทบต่อการพัฒนา	๑
๑.๒ การประเมินสถานการณ์ ประเด็นปัญหาและความต้องการเชิงพื้นที่	๖
ส่วนที่ ๒ เป้าหมายการพัฒนาจังหวัดลำพูน	๑๔
๒.๑ เป้าหมายการพัฒนา	๑๔
• วิสัยทัศน์	๑๕
• พันธกิจ	๑๕
• เป้าหมายการพัฒนาจังหวัด	๑๖
• ตัวชี้วัดความสำเร็จตามเป้าหมายการพัฒนาจังหวัด	๑๕
๒.๒ ประเด็นการพัฒนาของจังหวัด (ยึดตามแผนพัฒนาจังหวัด)	๑๖
• ประเด็นที่ ๑ : เมืองแห่งวัฒนธรรมอัตลักษณ์วิถีและท่องเที่ยวเชิงสร้างสรรค์	๑๖
• ประเด็นที่ ๒ : เมืองแห่งอุตสาหกรรมหัตถอุตสาหกรรมและเศรษฐกิจสร้างสรรค์	๑๘
• ประเด็นที่ ๓ : เมืองแห่งเกษตรสุขภาพและเกษตรนวัตกรรมสร้างสรรค์	๒๑
• ประเด็นที่ ๔ : เมืองแห่งความมั่นคง มั่งคั่ง ยั่งยืน	๒๓
ส่วนที่ ๓ โครงการตามแผนปฏิบัติราชการประจำปีงบประมาณ พ.ศ.๒๕๖๖	๒๙
• โครงการตามแผนปฏิบัติราชการประจำปีงบประมาณ พ.ศ. ๒๕๖๖ (แบบ จ.๒)	
• ค่าใช้จ่ายในการบริหารงานจังหวัด/กลุ่มจังหวัดแบบบูรณาการ	
• แบบฟอร์มข้อมูลพื้นฐานของโครงการ และแบบฟอร์มรายละเอียดจำแนกตามงบรายจ่าย (๑ ชุด : ๑ กิจกรรมหลัก)	
• หน่วยงานที่เกี่ยวข้องกับการนำแผนปฏิบัติราชการประจำปีไปดำเนินการ	



บทสรุปผู้บริหาร

Executive Summary



จังหวัดลำพูนได้จัดทำแผนพัฒนาจังหวัดลำปาง พ.ศ. ๒๕๖๖-๒๕๗๐ ตามนโยบาย หลักเกณฑ์ วิธีการจัดทำ แผนพัฒนาจังหวัด และแผนพัฒนาภูมิภาคจังหวัด พ.ศ. ๒๕๖๖ - ๒๕๗๐ (มติคณะกรรมการบูรณาการนโยบายพัฒนาภาค (ก.บ.ภ.) ครั้งที่ ๒/๒๕๖๔ เมื่อวันที่ ๑๔ กรกฎาคม ๒๕๖๔) ในการจัดทำแผนให้ความสำคัญกับกระบวนการมีส่วนร่วมกับทุกภาคส่วน เน้นการบูรณาการการทำแผนในรูปแบบ One plan จากกระบวนการดังกล่าวนำไปสู่การกำหนด โดยกำหนด ทิศทางในการพัฒนาร่วมกันในระยะ ๕ ปี (๒๕๖๖-๒๕๗๐) ภายใต้วิสัยทัศน์ **“เมืองเศรษฐกิจสร้างสรรค์ บนความพอเพียง”** ให้ความสำคัญกับการพัฒนาเมืองแบบองค์รวมสร้างสรรค์และสมดุลในทุกมิติทั้งเศรษฐกิจ สังคม วัฒนธรรมและให้ความสำคัญกับการพัฒนาชุมชนวิถีพอเพียงและยั่งยืน

เมืองเศรษฐกิจสร้างสรรค์ บนความพอเพียง

เมืองเศรษฐกิจ สังคม วัฒนธรรมสร้างสรรค์ ชุมชนวิถีพอเพียงและยั่งยืน



โดยมีพันธกิจร่วมกันใน ๔ ประเด็นคือ

๑) LAMPHUN SMART HERITAGE CITY: มุ่งสืบสานต่อยอดการพัฒนาอัตลักษณ์วิถี วัฒนธรรม ภูมิปัญญาสร้างสรรค์ เสริมสร้างศักยภาพเชื่อมโยงระบบและกลไกการพัฒนาเศรษฐกิจฐานรากสู่อัตลักษณ์การท่องเที่ยว

๒) LAMPHUN CREATIVE LANNA: มุ่งยกระดับโครงสร้างระบบอุตสาหกรรมเชื่อมโยงหัตถอุตสาหกรรม เกษตรกรรมส่งเสริมการผลิต การบริโภค สร้างความเข้มแข็งพัฒนาเศรษฐกิจฐานรากสู่การเป็นระเบียบเศรษฐกิจพิเศษภาคเหนือ

๓) LAMPHUN FOOD VALLEY: มุ่งต่อยอด และพัฒนาเกษตรอัตลักษณ์พื้นถิ่นส่งเสริมระบบเกษตรอัจฉริยะให้เกิดเกษตรกรรมยั่งยืน สร้างมูลค่าสูงตลอดห่วงโซ่คุณค่า

๔) LAMPHUN GREEN AND CLEAN CITY ; มุ่งเสริมสร้างพลังทางเศรษฐกิจ สังคม ชุมชนให้ทุกภาคส่วนร่วมกันสร้างเมืองแห่งความสงบสุข ความสะอาด ความมั่นคงปลอดภัย ยกระดับคุณภาพชีวิตให้เศรษฐกิจครัวเรือนมีความมั่นคงบนวิถีพอเพียง อย่างยั่งยืน

เพื่อให้การขับเคลื่อนการพัฒนาของทุกภาคส่วนที่จะไปสู่เป้าหมายและบรรลุวิสัยทัศน์ร่วมกันภายใต้แผนพัฒนาจังหวัดลำปาง ปี ๒๕๖๖-๒๕๗๐ ได้กำหนดประเด็นการพัฒนาของจังหวัดออกเป็น ๔ ประเด็นคือ

ประเด็นที่ ๑ : เมืองแห่งวัฒนธรรมอัตลักษณ์วิถีและท่องเที่ยวเชิงสร้างสรรค์

มีโครงการภายใต้ประเด็นการพัฒนาที่ ๑ จำนวน ๑๐ โครงการ

ประเด็นที่ ๒ : เมืองแห่งอุตสาหกรรม หัตถอุตสาหกรรมและเศรษฐกิจสร้างสรรค์

มีโครงการภายใต้ประเด็นการพัฒนาที่ ๒ จำนวน ๖ โครงการ

ประเด็นที่ ๓ : เมืองแห่งเกษตรสุขภาพและเกษตรนวัตกรรมสร้างสรรค์

มีโครงการภายใต้ประเด็นการพัฒนาที่ ๓ จำนวน ๑๓ โครงการ

ประเด็นที่ ๔ : เมืองแห่งความมั่นคง มั่งคั่ง ยั่งยืน

มีโครงการภายใต้ประเด็นการพัฒนาที่ ๔ จำนวน ๑๐ โครงการ



๒. ความสอดคล้องกับแผน ๓ ระดับ ตามนโยบายของมติคณะรัฐมนตรี เมื่อวันที่ ๔ ธันวาคม ๒๕๖๐ และสรุปสาระสำคัญของแผนพัฒนาจังหวัดลำพูน ๕ ปี (พ.ศ.๒๕๖๖ – ๒๕๗๐)

<p>แผนระดับ ๑</p>	<p>ยุทธศาสตร์ชาติ ระยะ ๒๐ ปี (พ.ศ. ๒๕๖๑ – ๒๕๘๐)</p> <ul style="list-style-type: none"> เป้าหมาย ความมั่นคง ประเด็น การสร้างความสามารถในการแข่งขัน ประเด็นย่อย การพัฒนา และเสริมสร้างศักยภาพคน 	<p>ยุทธศาสตร์ชาติระยะ ๒๐ ปี (พ.ศ. ๒๕๖๑ – ๒๕๘๐) (ถ้ามี)</p> <ul style="list-style-type: none"> เป้าหมาย มั่งคั่ง ยั่งยืน ประเด็น การสร้างโอกาสความเสมอภาคเท่าเทียมทางสังคม ประเด็นย่อย การสร้างการเติบโตบนคุณภาพชีวิตที่เป็นมิตรกับสิ่งแวดล้อม
--------------------------	---	---



<p>แผนระดับ ๒ (ให้กรอบเฉพาะแผนที่สอดคล้องแต่อย่างน้อยต้องระบุความสอดคล้องกับแผนแม่บท และแผนพัฒนาเศรษฐกิจและสังคมแห่งชาติ)</p>	<p>แผนแม่บทภายใต้ยุทธศาสตร์ชาติ ประเด็น อุตสาหกรรมการท่องเที่ยวและบริการ แห่งอนาคต</p> <ul style="list-style-type: none"> เป้าหมายประเด็นของแผนแม่บท <ul style="list-style-type: none"> อุตสาหกรรมหัตถอุตสาหกรรมเชื่อมโยงเกษตรกรรม การท่องเที่ยวเชิงสร้างสรรค์และวัฒนธรรม แผนย่อยของแผนแม่บทฯ <ul style="list-style-type: none"> ระบบนิเวศสร้างความหลากหลายด้านการอุตสาหกรรม การท่องเที่ยวเชิงสร้างสรรค์ 	<p>แผนแม่บทภายใต้ยุทธศาสตร์ชาติ ประเด็น การพัฒนาการเกษตร (ถ้ามี)</p> <ul style="list-style-type: none"> เป้าหมายประเด็นของแผนแม่บทฯ <ul style="list-style-type: none"> ส่งเสริมต่อยอดเกษตรอัตลักษณ์พื้นถิ่น แผนย่อยของแผนแม่บทฯ ; เกษตรอัจฉริยะ <ul style="list-style-type: none"> เป้าหมายแผนย่อย ; เกษตรปลอดภัยเพื่อสุขภาพผู้ผลิต ผู้บริโภค แนวทางการพัฒนา ; มุ่งการเกษตรสุขภาพและเกษตรนวัตกรรมสร้างสรรค์ 	<p>แผนการปฏิรูปประเทศ ด้านเศรษฐกิจ</p> <p>เรื่อง/ประเด็นการปฏิรูป</p> <ol style="list-style-type: none"> การสร้างเกษตรมูลค่าสูง การส่งเสริมและพัฒนาการท่องเที่ยวคุณภาพสูง การเพิ่มโอกาสของผู้ประกอบการขนาดกลางและขนาดเล็กในอุตสาหกรรมและบริการเป้าหมาย การเป็นศูนย์กลางด้านการค้าและการลงทุนของไทยในภูมิภาค 	<p>แผนพัฒนาเศรษฐกิจและสังคมแห่งชาติ</p> <ul style="list-style-type: none"> ยุทธศาสตร์ที่ ๓ การสร้างความเข้มแข็งทางเศรษฐกิจและแข่งขันได้อย่างยั่งยืน <ul style="list-style-type: none"> เป้าหมายระยะดยุทธศาสตร์สร้างความเจริญเติบโตทางเศรษฐกิจ และการขยายทางเศรษฐกิจแบบสมดุลทั้งภาคอุตสาหกรรม ภาคบริการ และภาคเกษตร 	<p>นโยบายและแผนระดับชาติว่าด้วยความมั่นคงแห่งชาติ</p> <ul style="list-style-type: none"> นโยบายความมั่นคงแห่งชาติ ที่ ๑.เสริมสร้างความมั่นคงของสถาบันหลักของชาติ และการปกครองระบอบประชาธิปไตยอันมีพระมหากษัตริย์ทรงเป็นประมุข แผนระดับชาติว่าด้วยความมั่นคงแห่งชาติ รองรับนโยบายที่ ๑ นโยบายเสริมสร้างความมั่นคงที่เป็นแก่นหลักของชาติ
--	--	--	---	--	---

	<p>- เป้าหมายแผนย่อย ; ความสามารถทางการแข่งขัน</p> <p>- แนวทางการพัฒนา ; เมืองเศรษฐกิจบนความพอเพียง</p> <p>*หมายเหตุ เลือกประเด็นหลักได้ ๑ ประเด็น เมืองเศรษฐกิจ สังคม วัฒนธรรมสร้างสรรค์ ชุมชนพอเพียง และยั่งยืน</p>	<p>บนความพอเพียง ส่งเสริม การแปรรูปสร้างเกษตร มูลค่าสูง การผลิตและแปรรูป สินค้าเกษตรตลอดห่วง โซ่อุปทาน</p>	<p>๕) การพัฒนาศักยภาพคนเพื่อ เป็นพลังในการขับเคลื่อน เศรษฐกิจ</p>	<p>- แนวทางการพัฒนา ; พัฒนาท่องเที่ยวอารย ธรรมล้านนาและมรดก โลก พัฒนาอุตสาหกรรม และหัตถอุตสาหกรรม สร้างสรรค์ล้านนา (Creative LANNA)</p> <ul style="list-style-type: none"> • ยุทธศาสตร์ที่ การเติบโต ที่เป็นมิตรกับสิ่งแวดล้อม เพื่อการพัฒนาอย่างยั่งยืน <p>- เป้าหมายระดับ ยุทธศาสตร์ ; อนุรักษ์ ฟื้นฟูทรัพยากรธรรมชาติ และสิ่งแวดล้อม และ สภาพแวดล้อมของเมือง ให้น่าอยู่และยั่งยืน</p> <p>- แนวทางการพัฒนา ; การสร้างการเติบโตอย่าง ยั่งยืนบนสังคมเศรษฐกิจ สีเขียว และการจัดการ คุณภาพสิ่งแวดล้อมของ เมืองทั้งระบบ</p>	<p>๑. เสริมสร้างความมั่นคง ของสถาบันหลักของชาติ และการปกครองระบอบ ประชาธิปไตย อันมี พระมหากษัตริย์ทรงเป็น ประมุข</p> <p>๒. สร้างความเป็นธรรม ความปรองดอง และความ สามัคคีในชาติ</p>
--	--	--	---	---	--

<p>แผนระดับ ๓ (ให้กรอกเฉพาะ แผนที่สอดคล้อง แต่อย่างน้อย ต้องระบุความ สอดคล้องกับ แผนพัฒนาภาค)</p>	<p>แผนพัฒนาภาคเหนือ ๑. ยุทธศาสตร์ที่ ๑ เมืองแห่ง วัฒนธรรมและการท่องเที่ยว เชิงวัฒนธรรมอัตลักษณ์วิถี สอดคล้อง ยุทธศาสตร์ที่ ๑ การพัฒนาการท่องเที่ยวและ ธุรกิจบริการต่อเนื่องให้มี คุณภาพ สามารถสร้าง มูลค่าเพิ่มอย่างยั่งยืน</p>	<p>แผน การพัฒนา กลุ่ม ท่องเที่ยวอารยธรรมล้านนา และมรดกโลกของ สำนักงาน วัฒนธรรมจังหวัดลำพูน สำนักงานการท่องเที่ยวและ กีฬาจังหวัดลำพูน โดย ส่งเสริมการมีส่วนร่วม ในการอนุรักษ์ พัฒนาเมือง เก่า เพื่อ สร้างมูลค่าเพิ่ม ทางการท่องเที่ยวอย่างยั่งยืน</p>	<p>แผน เมืองแห่งการท่องเที่ยว เชิงสร้างสรรค์แล้ววัฒนธรรม อัตลักษณ์วิถีของ สำนักงาน วัฒนธรรมจังหวัดลำพูน โดย การพัฒนาวัฒนธรรม อัตลักษณ์ วิถี เพื่อ สร้าง มูลค่าเพิ่มทางการท่องเที่ยว เชิงสร้างสรรค์</p>	<p>แผน พัฒนาศักยภาพบุคลากร ผู้ประกอบการ และมาตรฐาน การจัดการท่องเที่ยวโดย ชุมชน ของ สำนักงานการ ท่องเที่ยวและกีฬาจังหวัด ลำพูน โดย ยกระดับคุณภาพมาตรฐาน การขีดการท่องเที่ยวโดย ชุมชนให้เกิดความยั่งยืน</p>	<p>แผน ยกระดับมาตรฐานความ ปลอดภัยของนักท่องเที่ยว ของ แอ்வางทางหลวงชนบทลำพูน โดย ส่งเสริมคุณภาพความ ปลอดภัยเส้นทางการเดินทาง สำหรับนักท่องเที่ยว</p>
--	--	---	---	--	--

<p>สาระ สำคัญแผน พัฒนา จังหวัด</p>	<p>เป้าหมายการพัฒนาจังหวัด วิสัยทัศน์ “เมืองเศรษฐกิจสร้างสรรค์ บนความพอเพียง เมืองเศรษฐกิจ สังคม วัฒนธรรมสร้างสรรค์ ชุมชนพอเพียง และยั่งยืน ๑. เพื่อสร้างความเจริญเติบโตทางเศรษฐกิจ และการขยายทาง เศรษฐกิจแบบสมดุลทั้งภาคอุตสาหกรรม ภาคบริการ และภาค เกษตร โดยเน้นส่งเสริมการพัฒนาจากฐานศักยภาพของจังหวัด และสอดคล้องกับความต้องการของประชาชน ๒. เพื่อพัฒนาคุณภาพชีวิตของประชาชนครอบคลุมทุกกลุ่มทุกช่วงวัย ให้อย่างทั่วถึงและเป็นธรรม เป็นสังคมที่มั่นคง ประชาชนอยู่ ร่วมกันอย่างสันติ ภายใต้กลไกการเชื่อมประสานความสัมพันธ์ ปรองดองที่มีประสิทธิภาพ ๓. เพื่ออนุรักษ์ฟื้นฟูทรัพยากรธรรมชาติและสิ่งแวดล้อม และ สภาพแวดล้อมของเมืองให้น่าอยู่และยั่งยืน</p>	<p>ตัวชี้วัดความสำเร็จตามเป้าหมายการพัฒนาจังหวัด (ให้ระบุทั้งตัวชี้วัดและค่า เป้าหมาย) เป้าหมาย • ผลิตภัณฑ์มวลรวมจังหวัดเพิ่มขึ้น ตัวชี้วัด • อัตราการเปลี่ยนแปลงของผลิตภัณฑ์มวลรวมจังหวัด ร้อยละ ๓</p>
--	--	---

ประเด็นการพัฒนาจังหวัด	๑. เมืองแห่งวัฒนธรรมอัตลักษณ์วิถีและท่องเที่ยวเชิงสร้างสรรค์	๒. เมืองแห่งอุตสาหกรรมหัตถอุตสาหกรรมและเศรษฐกิจสร้างสรรค์	๓. เมืองแห่งเกษตรสุขภาพและเกษตรนวัตกรรมสร้างสรรค์	๔. เมืองแห่งความมั่นคง มั่งคั่ง ยั่งยืน
แผนงาน	๑. การพัฒนาระบบนิเวศการท่องเที่ยวและเมืองเก่าที่ Smart ๒. เมืองแห่งการท่องเที่ยวเชิงสร้างสรรค์และวัฒนธรรมอัตลักษณ์วิถี ๓. การส่งเสริมการตลาดการท่องเที่ยวเชิงสร้างสรรค์และวัฒนธรรมอัตลักษณ์วิถี ๔. การเสริมสร้างศักยภาพผู้ประกอบการและบุคลากรในอุตสาหกรรมท่องเที่ยว ๕. ยกระดับมาตรฐานความปลอดภัยของนักท่องเที่ยว	๑. การยกระดับผลิตภัณฑ์อุตสาหกรรมและหัตถอุตสาหกรรมเชิงสร้างสรรค์ด้วยนวัตกรรม ๒. การพัฒนาสิ่งอำนวยความสะดวกและโครงสร้างพื้นฐานเพื่อรองรับการขยายตัวของอุตสาหกรรม ๓. Creative Ecosystem เพื่อรองรับการพัฒนาสู่การเป็นระเบียงเศรษฐกิจพิเศษภาคเหนือ /Creative Lanna	๑. เกษตรสุขภาพ ๒. เกษตรอัตลักษณ์พื้นถิ่น /เกษตรมูลค่าสูง /Lamphun Food Valley ๓. การส่งเสริมเกษตรอัจฉริยะและการพัฒนาศักยภาพการผลิต ๔. การพัฒนาระบบนิเวศการเกษตรเพื่อสนับสนุนให้เกิดการพัฒนาเกษตรกรและภาคเกษตรทั้งระบบ	๑. พัฒนาคุณภาพชีวิต แก้ไขปัญหาความยากจน พัฒนาผู้สูงอายุและพัฒนาทักษะฝีมือแรงงาน ๒. การเสริมสร้างความมั่นคงภายในและรักษาความสงบเรียบร้อย ๓. อนุรักษ์และฟื้นฟูป่าต้นน้ำ พัฒนาระบบบริหารจัดการน้ำที่มีความสมดุลและป้องกันและแก้ไขปัญหาหมอกควัน
โครงการสำคัญ	๑.๑ โครงการลำพูนเมืองเก่าอัจฉริยะ (Lamphun Smart Heritage City) ๑.๒ โครงการส่งเสริมการมีส่วนร่วมการอนุรักษ์และพัฒนาเมืองเก่าเมืองลำพูน	๒.๑ โครงการพัฒนาและเชื่อมโยงผู้ประกอบการอุตสาหกรรมขนาดใหญ่และ SME จังหวัดลำพูน ๒.๒ โครงการส่งเสริมการค้าและพัฒนาตลาดเชิงรุกสินค้าหัตถอุตสาหกรรมและเศรษฐกิจสร้างสรรค์ จังหวัดลำพูน	๓.๑ โครงการยกระดับและสร้างมูลค่าเพิ่มสินค้าประมงปลอดภัยและเป็นมิตรกับสิ่งแวดล้อม เพื่อความมั่นคงทางด้านอาหารและยกระดับคุณภาพชีวิตคนลำพูน	๔.๑ โครงการส่งเสริมและพัฒนาคุณภาพชีวิตประชาชนทุกช่วงวัยสู่ความยั่งยืนจังหวัดลำพูน ๔.๒ โครงการลำพูนถนนสีขาว ป้องกันอุบัติเหตุและลดอุบัติเหตุทางถนน

	<p>๑.๓ โครงการศึกษาสำรวจ วิจัย ศิลปะสถาปัตยกรรมอันทรงคุณค่าทางประวัติศาสตร์เพื่อสร้างองค์ความรู้เรื่องเมืองเก่าลำพูน</p> <p>๑.๔ โครงการขับเคลื่อนลำพูนสู่เมืองมรดกโลก</p> <p>๑.๕ โครงการลำพูนเมืองแห่งการท่องเที่ยวเชิงวัฒนธรรมและอัตลักษณ์วิถี สุขเศรษฐกิจสร้างสรรค์</p> <p>๑.๖ โครงการพัฒนากิจกรรมการท่องเที่ยวเชิงสร้างสรรค์: Lamphun Sport and Wellness Tourism Thailand</p> <p>๑.๗ โครงการสร้างแบรนด์อัตลักษณ์ลำพูนเมืองเศรษฐกิจสังคม วัฒนธรรมสร้างสรรค์</p> <p>๑.๘ โครงการพัฒนาศักยภาพบุคลากร ผู้ประกอบการ และมาตรฐานการจัดการท่องเที่ยวโดยชุมชน</p>	<p>๒.๓ โครงการพัฒนาผ้าลำพูนสู่เศรษฐกิจสร้างสรรค์</p> <p>๒.๔ การพัฒนาโครงสร้างพื้นฐานเพื่อรองรับการขยายตัวหัตถอุตสาหกรรม ถนนสาย ลพ.๒๐๒๓ แยก ทล.๑๐๖ – บ้านหัวห้วย อ.บ้านโฮ้ง จ.ลำพูน</p> <p>๒.๕ โครงการพัฒนาโครงสร้างพื้นฐานเพื่อรองรับการขยายตัวของอุตสาหกรรม ถนนสาย ลพ. ๒๐๔๗ แยกทางหลวงหมายเลข ๑๐๖ บ้านหัวไซเหนือ อำเภอเมืองลำพูน จังหวัดลำพูน</p> <p>๒.๖ โครงการพัฒนาผังเมืองเก่า – ใหม่ ปรับภูมิทัศน์ และสถาปัตยกรรมรองรับการพัฒนาระเบียงเศรษฐกิจพิเศษภาคเหนือ/Creative Lanna</p>	<p>๓.๒ โครงการเกษตรอินทรีย์วิถีลำพูน.</p> <p>๓.๓ โครงการส่งเสริมปลูกพืชพืชสมุนไพร พืชอาหาร พืชเศรษฐกิจ (Food Bank) สร้างความมั่นคงด้านอาหาร</p> <p>๓.๔ โครงการเพิ่มศักยภาพการผลิตสินค้าเกษตรให้ได้คุณภาพมาตรฐานและมูลค่าเพิ่ม</p> <p>๓.๕ โครงการพัฒนาผลิตภัณฑ์เกษตรแปรรูปเพื่อเพิ่มมูลค่า</p> <p>๓.๖ โครงการเชื่อมโยงเครือข่ายการผลิตและการตลาดผลไม้ของสถาบันเกษตรกรจังหวัดลำพูน</p> <p>๓.๗ โครงการยกระดับสินค้าเกษตรปลอดภัย และผลิตภัณฑ์แปรรูปจากผลผลิตทางการเกษตรจังหวัดลำพูน (Local to Global)</p> <p>๓.๘ โครงการพัฒนาคุณภาพเพิ่มมูลค่าผลิตภัณฑ์ เกษตรด้วยพลังงานแสงอาทิตย์</p> <p>๓.๙ โครงการตรวจรับรองแหล่งผลิต GAP พืชเพื่อการส่งออกจังหวัดลำพูน</p>	<p>๔.๓ โครงการเสริมสร้างความมั่นคงของสถาบันหลักของชาติภายใต้การปกครองระบอบประชาธิปไตยอันมีพระมหากษัตริย์ทรงเป็นประมุขและวิถีชีวิตใหม่ให้ตระหนักรู้ภัยคุกคามรูปแบบใหม่</p> <p>๔.๔ โครงการเสริมสร้างประสิทธิภาพความเข้มแข็งภายในหมู่บ้านและชุมชน</p> <p>๔.๕ โครงการป้องกันและแก้ไขปัญหาหมอกควันและไฟป่าจังหวัดลำพูน</p> <p>๔.๖ โครงการปลูกป่าเพื่ออนุรักษ์ ป่าต้นน้ำ และป้องกันไฟป่า จังหวัดลำพูน</p> <p>๔.๗ โครงการอนุรักษ์และฟื้นฟูทรัพยากรน้ำอย่างสมดุลและยั่งยืนในระดับพื้นที่จังหวัดลำพูน</p> <p>๔.๘ โครงการฟื้นฟู ป่าต้นน้ำ และใช้ประโยชน์จากทรัพยากรธรรมชาติอย่างยั่งยืน น่ายู่</p> <p>๔.๙ โครงการพัฒนาและฟื้นฟูสภาพแวดล้อมของเมืองที่ปลอดภัย น่ายู่</p>
--	--	---	--	---

	<p>๑.๙ โครงการพัฒนาโครงสร้างพื้นฐานเพื่อสนับสนุนการท่องเที่ยว สายแยก ทช.ลพ.๕๐๓๔ บ้านน้ำโจ้ว - บ้านทุ่งปู่แดง แยก ทช.ลพ.๓๐๐๔ - บ้านต้นผึ้ง อำเภอบ้านโฮ้ง จังหวัดลำพูน</p> <p>๑.๑๐ การพัฒนาโครงสร้างพื้นฐานเพื่อสนับสนุนการท่องเที่ยว สายลพ.๒๐๓๑ แยกทางหลวงหมายเลข ๑๑ บ้านใหม่ อำเภอแม่ทา จังหวัดลำพูน</p>		<p>๓.๑๐ โครงการเพิ่มประสิทธิภาพในระบบการผลิตพืชอย่างยั่งยืนตามแนวทาง BCG จังหวัดลำพูน</p> <p>๓.๑๑ โครงการพัฒนาศักยภาพอาสาสมัครเกษตรกรหมู่บ้านให้เป็นเกษตรกรปราดเปรี๊อง (Smart Farmer) จังหวัดลำพูน</p> <p>๓.๑๒ โครงการพัฒนาระบบนิเวศการเกษตร และการบริหารจัดการน้ำทั้งระบบเพื่อเกษตรกรยั่งยืน</p> <p>๓.๑๓ โครงการอนุรักษ์พันธุกรรมพืชอันเนื่องมาจากพระราชดำริ สมเด็จพระเทพรัตนราชสุดาฯ สยามบรมราชกุมารี (อพ.สธ.) ของจังหวัดลำพูน</p>	<p>๔.๑๐ โครงการเสริมสร้างการมีส่วนร่วมในการจัดการสิ่งแวดล้อม เพื่อการพัฒนาสู่เมืองที่เป็นมิตรกับสิ่งแวดล้อมอย่างยั่งยืน</p>
--	--	--	--	---



ส่วนที่ ๑

การประเมินสถานการณ์
ปัญหา และความจำเป็น
ของแผนปฏิบัติการ
ประจำปีงบประมาณ

พ.ศ. ๒๕๖๖

ของจังหวัดลำพูน

ส่วนที่ 1 การประเมินสถานการณ์ ปัญหา และความจำเป็นของ แผนปฏิบัติราชการประจำปีงบประมาณ พ.ศ. 2566 ของจังหวัดลำพูน

การจัดทำแผนปฏิบัติราชการประจำปีเป็นกระบวนการที่สำคัญในการขับเคลื่อนแผนพัฒนาของจังหวัดนำไปสู่การปฏิบัติอย่างเป็นรูปธรรม มีการกำหนดแผนงานโครงการภายใต้ประเด็นยุทธศาสตร์ที่สอดคล้องกับปัญหาความต้องการของพื้นที่ สอดคล้องกับศักยภาพและบริบทของการเปลี่ยนในทุกกระดับ ซึ่งการดำเนินในครั้งนี้ได้ประเมินสถานการณ์ ปัญหา และความจำเป็นของแผนปฏิบัติราชการประจำปีงบประมาณ พ.ศ.๒๕๖๖ ของจังหวัดลำพูน ออกเป็น ๓ ระดับคือ

๑.๑ การประเมินสถานการณ์และเปลี่ยนแปลงทั้งภายในและภายนอกที่มีผลกระทบต่อการพัฒนา ซึ่งมีทั้งจุดอ่อน จุดแข็ง และปัจจัยเอื้อหรือโอกาสในการส่งเสริมต่อการดำเนินงานพัฒนาจังหวัดลำพูนและปัจจัยที่เป็นอุปสรรคต่อการดำเนินงานพัฒนาจังหวัดลำพูน โดยมีรายละเอียดดังนี้

จังหวัดลำพูนมีภูมิศาสตร์ทำเลที่ตั้งเป็นศูนย์กลางการคมนาคมขนส่งที่เชื่อมต่อทั้งทางรถยนต์ รถไฟ และเครื่องบินกับจังหวัดต่างๆ เป็นที่ตั้งนิคมอุตสาหกรรม ศูนย์อุตสาหกรรมเครือสหพัฒน์ทำให้เกิดการจ้างงาน และส่งผลให้รายได้ต่อประชากร/GDP อยู่ในระดับสูงของประเทศ เป็นเมืองที่มีประวัติศาสตร์ยาวนานกว่า ๑,๔๐๐ ปี มีสถาปัตยกรรมแบบเมืองเก่า/เมืองดั้งเดิมมีชุมชนประวัติศาสตร์ที่มีชื่อเสียงเป็นทุนทางวัฒนธรรม ภูมิปัญญา ปรากฏที่สามารถนำมาส่งเสริมด้านการท่องเที่ยว คนลำพูนมีพื้นฐานแนวคิดในระบอบประชาธิปไตยจากการมีประชาชนผู้ไปใช้สิทธิ์เลือกตั้งสูงที่สุดในประเทศติดต่อกัน ๑๓ ครั้งการเลือกตั้ง นอกจากนี้ มีความพร้อมด้านสาธารณสุข ปลอดภัย โครงสร้างพื้นฐาน และพื้นที่ที่สามารถรองรับการขยายตัวของภาคอุตสาหกรรม/นิคมอุตสาหกรรมแห่งใหม่เป็นแหล่งจ้างงานสำคัญของภูมิภาค มีระบบการบริหารและจัดการด้านสาธารณสุขที่เข้มแข็งจากกลไกการมีส่วนร่วมของทุกภาคส่วน กระทั่ง ทำให้สถานการณ์การแพร่ระบาดของโรคโควิด ๑๙ ที่มีจำนวนผู้ป่วย (สูงสุดถึงน้อยสุด) อยู่ในจังหวัดลำดับที่ ๗๔ ของประเทศ ขณะที่ เขตพื้นที่อำเภอเมืองลำพูนเป็นที่ตั้งของโรงพยาบาลเอกชน จำนวน ๕ แห่ง สามารถแบ่งเบาโรงพยาบาลต่างๆ ของรัฐ ทำให้ประชาชนสามารถเข้าถึงการดูแลสุขภาพคุณภาพ ด้านเกษตรกรรมมีภูมิประเทศที่อุดมสมบูรณ์ ความสมบูรณ์ของระบบนิเวศ อีกทั้ง ความเป็นเมืองเกษตรกรรมที่ตั้งอยู่ใกล้กับเมืองใหญ่ มีพืชเศรษฐกิจสำคัญ อาทิ ลำไย มะม่วง ข้าวโพดเลี้ยงสัตว์ และ ปศุสัตว์ ได้แก่ ไก่ ไก่เนื้อ มีแหล่งวัตถุดิบทางการเกษตรที่มีความสำคัญต่อการพัฒนาเกษตรกรรมยั่งยืน และมีผลผลิตทางการเกษตรที่ได้การรับรองสิ่งบ่งชี้ทางภูมิศาสตร์/GI ลำไยลำพูนมีชื่อเสียงเป็นที่ยอมรับไปทั่วโลก ด้านหัตถกรรมผ้าฝ้ายลำพูนมีอัตลักษณ์โดดเด่นด้านลวดลายการทอ และเป็นแหล่งแกะสลักไม้ที่มีชื่อเสียงของประเทศ ด้านสังคมมีเครือข่ายชุมชน ภาคประชาสังคม ภาคเอกชน องค์กรปกครองส่วนท้องถิ่น ภาครัฐที่เข้มแข็ง และความร่วมมือของประชาชน ถึงแม้มีจำนวนผู้สูงอายุเพิ่มมากขึ้นแต่ส่วนใหญ่เป็นผู้สูงอายุที่มีสุขภาพดี และมีภูมิปัญญาความเป็นปราชญ์ มีอัตลักษณ์ทางวัฒนธรรมที่โดดเด่น และองค์ความรู้แพทย์แผนไทย แพทย์ทางเลือกที่สามารถต่อยอดได้ มีองค์กรสงฆ์ที่มีความเข้มแข็งเป็นศูนย์รวมด้านจิตศรัทธา ประกอบกับ มีศักยภาพด้านพลังงานทดแทน และมีสนามกอล์ฟครบวงจรหลายแห่งทำให้เกิดการจ้างงาน และการสร้างรายได้ นอกจากนี้ การย้ายศูนย์ราชการจังหวัดลำพูนแห่งใหม่ ส่งผลให้เกิดการขยายตัวของเมืองในอนาคต และการเป็นเมืองแฝดกับจังหวัดเชียงใหม่ส่งผลทำให้เกิดการพัฒนาแบบคู่ขนาน นโยบายการขยายสนามบินนานาชาติแห่งที่ ๒ ในพื้นที่ที่จะส่งผลต่อการเจริญเติบโตของระบบเศรษฐกิจในจังหวัด นโยบายส่งเสริม

การลงทุนของ BOI ในเขตอุตสาหกรรม และราคาประเมินที่ดินที่มีมูลค่าไม่สูงมาก เหมาะกับการสร้างแรงจูงใจให้มีการลงทุนเพิ่มขึ้น การมีนโยบายสนับสนุนด้านเทคโนโลยี นวัตกรรมการผลิตเพื่อลดต้นทุนอุตสาหกรรม และการเกษตร การมีกลไกการรับซื้อผลผลิตการเกษตร เช่น ลำไย มาลงทุนในพื้นที่ที่สามารถลดต้นทุน การขนส่งผลผลิตออกจำหน่าย การพัฒนาแหล่งน้ำบาดาลพลังงานโซลาเซลล์ช่วยลดต้นทุนการผลิตภาค การเกษตร และแนวคิดระบบตลาดออนไลน์ทำให้มีช่องทางการจำหน่ายผลผลิต สินค้า และ บริการที่ตรง กลุ่มเป้าหมายขึ้น ขณะที่การมีนโยบายส่งเสริมการท่องเที่ยวเมืองรอง และด้านการสาธารณสุขในพื้นที่จังหวัด ลำพูนรูปแบบ Social Wellness สามารถพัฒนาเป็นศูนย์กลางด้านสาธารณสุขของภาคเหนือตอนบน / Upper - Northern Medical Hub

อย่างไรก็ตาม จังหวัดลำพูนมีโครงสร้างประชากรผู้สูงอายุและผู้ด้อยโอกาส/คนพิการในจำนวน ที่เพิ่มสูงขึ้น ปัญหาประชากรแฝง ปัญหาการฆ่าตัวตายที่สูงสุดของประเทศจากสาเหตุ หนี้สินนอกระบบ การพนันออนไลน์ ปัญหาขาดแคลนแรงงานภาคการเกษตรในช่วงฤดูเก็บเกี่ยว ภาคอุตสาหกรรมพัฒนา ฝีมือแรงงานยังอยู่ในระดับต่ำ แรงงานนอกระบบยังไม่สามารถเข้าถึงสวัสดิการประกันสังคม และ สวัสดิการ แห่งรัฐอย่างครอบคลุมทั้งระบบ ด้านผู้ผลิต ผู้ประกอบการรายย่อยยังขาดความรู้ ความเข้าใจ และทักษะการ ขายสินค้าออนไลน์ อีกทั้ง จังหวัดลำพูนไม่มีสถาบันการศึกษาในพื้นที่ที่สามารถรองรับสนับสนุนงานวิจัย การพัฒนานวัตกรรม องค์ความรู้ ทำให้ไม่มีงานวิจัย และ องค์ความรู้ที่หลากหลายเพียงพอ เพื่อสนับสนุนการ พัฒนาของจังหวัด ธุรกิจขนาดกลาง และขนาดย่อม (SMEs.) ด้านการผลิตชิ้นส่วน (Supply) ขาดการ นำเทคโนโลยีมาสนับสนุนการพัฒนาเพื่อรองรับอุตสาหกรรมขนาดใหญ่ในนิคมอุตสาหกรรม ขณะที่ภาคการเกษตรมีการใช้สารเคมีจำนวนมากส่งผลต่อสุขภาพของเกษตรกร และสารเคมีตกค้างในผลผลิต ราคาผลผลิตการเกษตรตกต่ำ ระบบ และกลไกการตลาดที่เกษตรกรไม่สามารถกำหนดราคาได้เอง เกษตรกร บางส่วนไม่มีที่ดินของตนเอง ไม่มีเอกสารสิทธิ์ เพื่อการครอบครองส่งผลต่อการพัฒนาคุณภาพเกษตรกรรม ให้สูงขึ้น เกษตรกรขาดการรวมกลุ่มเป็นเกษตรกรรมแปลงใหญ่ และ เครือข่ายเกษตรกรรมคุณภาพ อีกทั้งยังขาดทักษะการแปรรูปผลิตภัณฑ์ และ ผลผลิตการเกษตรเชิงนวัตกรรม ประกอบกับ นโยบายและ มาตรการกีดกันทางการค้าระหว่างประเทศของประเทศคู่ค้าทำให้ผลผลิตการเกษตรมีปัญหาด้านการส่งออก ระบบเกษตรกรรมไม่สามารถเชื่อมไปสู่ระบบอุตสาหกรรมทำให้ไม่สามารถเพิ่มมูลค่าของสินค้า และผลผลิตได้ ด้านภาคอุตสาหกรรมขาดความมั่นคงในอาชีพ ค่าจ้างแรงงานในประเทศเพื่อนบ้านที่ต้นทุนค่าจ้างต่ำกว่า เช่น เวียดนาม สปป.ลาว ทำให้นักลงทุนย้ายฐานการลงทุน นอกจากนี้ จังหวัดลำพูนมีปัญหาระบบชลประทาน การขาดแคลนทรัพยากรน้ำ และการกระจายแหล่งน้ำ ทั้งที่มีแหล่งน้ำแม่ทา แม่น้ำลี้ แต่ไม่สามารถสร้างแหล่ง กักเก็บน้ำขนาดกลาง ขนาดใหญ่ได้ บางพื้นที่ที่ห่างไกลเขตเมืองได้รับการสนับสนุนงบประมาณด้านแหล่งน้ำ แต่ไม่เพียงพอต่อการสร้างแหล่งกักเก็บน้ำขนาดใหญ่ รวมถึง พื้นที่บริเวณเมืองขยาย และ/หรือ บริเวณที่ตั้ง ศูนย์ราชการแห่งใหม่พบปัญหาด้านแหล่งน้ำ ขณะที่ สถานการณ์การแพร่ระบาดของโรคอุบัติใหม่โควิด ๑๙ ปัญหาหมอกควัน การเผาทำลาย ฝุ่น PM ๒.๕ ทำให้เกิดมลพิษทางอากาศ ผลกระทบกับระบบทางเดินหายใจ ส่งผลต่อโครงสร้างระบบเศรษฐกิจ และสังคม ซึ่งกลไกการจัดการทางสาธารณสุขยังไม่สามารถเข้าถึงชุมชน อย่างทั่วถึง และ ด้านการท่องเที่ยวขาดโรงแรมที่พักรองรับนักท่องเที่ยวในช่วงเทศกาล และ/หรือดึงดูดให้ นักท่องเที่ยวมาพัก ขาดระบบคมนาคมขนส่งที่เข้าถึงแหล่งท่องเที่ยวสำคัญ สาเหตุเพราะระบบโลจิสติกส์/ logistics ภาคเกษตรกรรม ภาคอุตสาหกรรม และ ภาคการท่องเที่ยวยังขาดการเชื่อมโยงอย่างเป็นระบบ ขาดการนำอัตลักษณ์ของจังหวัดในด้านต่างๆ มาเป็นเครื่องมือประชาสัมพันธ์ทางการท่องเที่ยว การปรับแนวคิดของคนรุ่นเก่ากับคนรุ่นใหม่ และการปรับเปลี่ยนแนวคิดวิถีชีวิตยุคใหม่กับวิถีชีวิตดั้งเดิม ให้ผสมผสานอย่างสมดุลครอบคลุมในทุกมิติการพัฒนา

จากการศึกษาศักยภาพ และสภาพแวดล้อมที่มีผลกระทบต่อการพัฒนาจังหวัดลำพูน และการระดมความคิดเห็นร่วมกันจากทุกภาคส่วน สามารถสรุปผลการวิเคราะห์สภาพแวดล้อมทั้งภายในและภายนอก (SWOT Analysis) ได้ดังนี้

จุดแข็ง (Strengths : S)	จุดอ่อน (Weaknesses : W)
<p>S.๑ จังหวัดลำพูนมีภูมิศาสตร์ทำเลที่ตั้งเป็นศูนย์กลางการคมนาคมขนส่งที่เชื่อมต่อทั้งทางรถยนต์ รถไฟ และเครื่องบินกับจังหวัดต่างๆ</p> <p>S.๒ จังหวัดลำพูนเป็นที่ตั้งนิคมอุตสาหกรรม ศูนย์อุตสาหกรรมหรือสหพัฒน์ ทำให้เกิดการจ้างงาน และส่งผลให้รายได้ต่อประชากร/GDP รายได้ต่อหัว ๒๐๔,๐๐๙บาท/คน อยู่อันดับที่ ๑๗ ของประเทศ (สูงสุด ๙๘๘,๗๔๘ ต่ำสุด ๕๙,๔๙๗) และสูงกว่าค่าเฉลี่ยของประเทศ (๑๗๒,๗๙๐)</p> <p>S.๓ จังหวัดลำพูนเป็นเมืองที่มีประวัติศาสตร์ยาวนานกว่า ๑,๔๐๐ ปี มีวัฒนธรรมแบบเมืองเก่า/เมืองดั้งเดิม มีชุมชนประวัติศาสตร์ที่มีชื่อเสียงเป็นต้นทุนทางวัฒนธรรม ภูมิปัญญา ปรากฏที่สามารถนำมาส่งเสริมด้านการท่องเที่ยว ซึ่งเป็นจุดที่จังหวัดลำพูนได้เปรียบในการแข่งขันเมื่อเปรียบเทียบกับ ๔ จังหวัดภาคเหนือบน ๑ และ ๘ จังหวัดภาคเหนือบน รวมทั้งระดับประเทศจากการวิเคราะห์ขีดความสามารถในการแข่งขันของจังหวัด</p> <p>S.๔ การเข้าถึงการบริการด้านสุขภาพ เขตพื้นที่อำเภอเมืองลำพูนเป็นที่ตั้งโรงพยาบาลเอกชน จำนวน ๕ แห่ง เพื่อแบ่งเบาจำนวนเตียงคนไข้ในโรงพยาบาลรัฐ ทำให้ประชาชนสามารถเข้าถึงการดูแลสุขภาพ แสดงให้เห็นได้อย่างชัดเจน จากดัชนีการพัฒนาจังหวัดด้านเศรษฐกิจและความมั่นคงที่สูงกว่าค่าเฉลี่ยระดับประเทศ โดยเฉพาะเรื่องร้อยละผู้อยู่ในระบบประกันสังคมต่อกำลังแรงงาน</p> <p>S.๕ จังหวัดลำพูนมีระบบการบริหารและจัดการด้านสาธารณสุขที่เข้มแข็งจากกลไกการมีส่วนร่วมของทุกภาคส่วน กระทั่งทำให้สถานการณ์การแพร่ระบาดของโรคโควิด ๑๙ ที่มีจำนวนผู้ป่วย (สูงสุดถึงน้อยสุด) อยู่ในจังหวัดลำดับที่ ๗๔ ของประเทศ</p> <p>S.๖ จังหวัดลำพูนมีความพร้อมด้านสาธารณูปโภค โครงสร้างพื้นฐาน และพื้นที่ที่สามารถรองรับการขยายตัวของภาคอุตสาหกรรม/นิคมอุตสาหกรรมแห่งใหม่ ให้เป็นแหล่งจ้างงานสำคัญของภูมิภาค จากการวิเคราะห์ GPP ของจังหวัดลำพูนปี ๒๕๖๒พบว่าภาคอุตสาหกรรมมีสัดส่วนถึง ๕๑% ของ GPP ทั้งหมดของจังหวัด และเมื่อเปรียบเทียบกับภาพรวมกับกลุ่มจังหวัดเหนือตอนบน ๑ มีสัดส่วนภาคอุตสาหกรรมถึง ๔๔ %</p>	<p>W.๑ จังหวัดลำพูนโครงสร้างประชากรเข้าสู่สังคมผู้สูงอายุ และมีผู้ด้อยโอกาส /คนพิการในจำนวนที่เพิ่มสูงขึ้น และสวัสดิการรัฐยังไม่ครอบคลุม</p> <p>W.๒ จังหวัดลำพูนมีปัญหาด้านประชากรแฝงจำนวนมากส่งผลต่อโครงสร้างทางสังคม</p> <p>W.๓ จังหวัดลำพูนมีปัญหาประชากรด้านอัตราการฆ่าตัวตายสูง สาเหตุจากหนี้สินนอกระบบ และการพนันออนไลน์ แสดงให้เห็นได้อย่างชัดเจนจากดัชนีการพัฒนาจังหวัดด้านสันติภาพ และ ความยุติธรรมที่ต่ำกว่าค่าเฉลี่ยระดับประเทศ และอัตราการฆ่าตัวตาย (ต่อแสนคน) ที่สูงกว่าค่าเฉลี่ยของประเทศ ซึ่งเป็นจุดที่ต้องเร่งแก้ไข</p> <p>W.๔ จังหวัดลำพูนมีปัญหาขาดแคลนแรงงานภาคการเกษตรในช่วงฤดูเก็บเกี่ยว</p> <p>W.๕ การพัฒนาฝีมือแรงงานภาคอุตสาหกรรมยังอยู่ในระดับต่ำ</p> <p>W.๖ แรงงานนอกระบบบางกลุ่มยังไม่สามารถเข้าถึงสวัสดิการประกันสังคม</p> <p>W.๗ ผู้ผลิต ผู้ประกอบการรายย่อยในจังหวัดยังขาดความรู้ ความเข้าใจ และทักษะการขายสินค้าออนไลน์</p> <p>W.๘ จังหวัดลำพูนไม่มีสถาบันการศึกษาในพื้นที่รองรับสนับสนุนงานวิจัย การพัฒนานวัตกรรมองค์ความรู้ ทำให้ขาดงานวิจัยและองค์ความรู้ที่หลากหลายเพื่อสนับสนุนการพัฒนาของจังหวัด</p> <p>W.๙ จังหวัดลำพูนขาดโรงแรมที่พักรองรับนักท่องเที่ยวในช่วงเทศกาล เพื่อการดึงดูดให้นักท่องเที่ยวมาพัก</p> <p>W.๑๐ จังหวัดลำพูนขาดระบบคมนาคมขนส่งที่เข้าถึงแหล่งท่องเที่ยวสำคัญ</p> <p>W.๑๑ จังหวัดลำพูนมีปัญหาการขาดแคลนทรัพยากรน้ำ และการกระจายแหล่งน้ำในระบบชลประทาน</p>

จุดแข็ง (Strengths : S)	จุดอ่อน (Weaknesses : W)
<p>S.๗ จังหวัดลำพูนเป็นเมืองหัตถกรรมผ้าฝ้ายที่มีอัตลักษณ์โดดเด่น และเป็นแหล่งแกะสลักไม้ที่มีชื่อเสียงของประเทศ</p> <p>S.๘ คนลำพูนมีพื้นฐานแนวคิดความตื่นตัวต่อระบบการเมืองในระบบประชาธิปไตย จากการที่มีประชาชนผู้ใช้สิทธิเลือกตั้งสูงสุดในประเทศติดต่อกัน ๑๓ ครั้ง การเลือกตั้ง</p> <p>S.๙ จังหวัดลำพูนเป็นแหล่งวัตถุดิบทางการเกษตรที่มีความสำคัญต่อการพัฒนาเกษตรกรรมยั่งยืน</p> <p>S.๑๐ จังหวัดลำพูนมีความชำนาญในการผลิตทางการเกษตรมีพืชเศรษฐกิจสำคัญ คือ ลำไย มะม่วง ข้าวโพดเลี้ยงสัตว์ และ ปศุสัตว์ คือ โคเนื้อ และมีผลผลิตทางการเกษตรที่ได้รับการรับรองเป็นสิ่งบ่งชี้ทางภูมิศาสตร์ /GI เช่น ลำไย จากการวิเคราะห์ที่ใช้ในการวัดระดับความชำนาญโดยวิธี Location Quotient (LQ) พบว่าจังหวัดลำพูนมีระดับความชำนาญการผลิตในภาคการเกษตรสูงกว่ากลุ่มจังหวัดและระดับประเทศ</p> <p>S.๑๑ จังหวัดลำพูนมีศักยภาพด้านพลังงานทดแทน</p> <p>S.๑๒ จังหวัดลำพูนมีเครือข่ายพัฒนาจังหวัดที่เข้มแข็งภาครัฐทั้งส่วนภูมิภาคและองค์กรปกครองส่วนท้องถิ่น เครือข่ายความร่วมมือของประชาชนทั้งภาคเอกชน และภาคประชาสังคม รวมถึง องค์กรสงฆ์ที่มีความเข้มแข็งเป็นศูนย์รวมด้านจิตศรัทธา และด้านสังคม แสดงให้เห็นได้อย่างชัดเจนจากดัชนีการพัฒนาจังหวัดด้านความเป็นหุ้นส่วนในการพัฒนาที่สูงกว่าค่าเฉลี่ยระดับประเทศ โดยเฉพาะเรื่องสัดส่วนองค์กรชุมชนต่อประชากรแสนคน (แห่ง / แสนคน)</p> <p>S.๑๓ จังหวัดลำพูนมีภูมิประเทศที่อุดมสมบูรณ์ ความสมบูรณ์ของระบบนิเวศ อีกทั้ง เป็นเมืองเกษตรกรรม และตั้งอยู่ใกล้เมืองใหญ่</p> <p>S.๑๔ จังหวัดลำพูนก้าวสู่สังคมผู้สูงอายุแต่ส่วนใหญ่เป็นผู้สูงอายุที่มีสุขภาพดี และมีภูมิปัญญาสำคัญ</p> <p>S.๑๕ จังหวัดลำพูนมีอัตลักษณ์ทางวัฒนธรรมที่โดดเด่น และองค์ความรู้แพทย์แผนไทย แพทย์ทางเลือกที่สามารถต่อยอดได้</p> <p>S.๑๖ จังหวัดลำพูนมีองค์กรสงฆ์ที่มีความเข้มแข็งเป็นศูนย์รวมด้านจิตศรัทธา และด้านสังคม</p> <p>S.๑๗ จังหวัดลำพูนมีสนามกอล์ฟครบวงจรทำให้เกิดการจ้างงาน การสร้างรายได้ ส่งเสริมการท่องเที่ยวเชิงนิเวศนาการ และ กีฬาหลายแห่ง</p>	<p>W.๑๒ จังหวัดลำพูนมีน้ำแม่ทา แม่น้ำลี้ แต่ไม่สามารถสร้างแหล่งกักเก็บน้ำขนาดกลาง ขนาดใหญ่ได้</p> <p>W.๑๓ บางพื้นที่ที่ห่างไกลเขตเมืองได้รับการสนับสนุนงบประมาณด้านแหล่งน้ำไม่เพียงพอต่อการสร้างแหล่งกักเก็บน้ำขนาดใหญ่</p> <p>W.๑๔ พื้นที่บริเวณเมืองขยาย และ/หรือ บริเวณที่ตั้งศูนย์ราชการแห่งใหม่มีปัญหาด้านแหล่งน้ำ</p> <p>W.๑๕ ยังขาดการนำอัตลักษณ์ของจังหวัดมาเป็นเครื่องมือประชาสัมพันธ์ทางการท่องเที่ยว</p> <p>W.๑๖ ยังขาดทักษะการแปรรูปผลิตภัณฑ์ และ ผลผลิตการเกษตรเชิงนวัตกรรม</p> <p>W.๑๗ ภาคการเกษตรมีการใช้สารเคมีส่งผลกระทบต่อสุขภาพของเกษตรกร และ สารเคมีตกค้างในผลผลิต</p> <p>W.๑๘ ภาคการเกษตรในพื้นที่ยังไม่สามารถเชื่อมโยงไปสู่ระบบอุตสาหกรรมทำให้ไม่สามารถเพิ่มมูลค่าของสินค้า และผลผลิตได้</p> <p>W.๑๙ ธุรกิจขนาดกลาง และขนาดย่อม(SMEs.) ด้านการผลิตชิ้นส่วน (Supply) ในจังหวัดขาดการนำเทคโนโลยีมาสนับสนุนการพัฒนาเพื่อรองรับอุตสาหกรรมขนาดใหญ่ในนิคมอุตสาหกรรม</p> <p>W.๒๐ ภาคการเกษตรยังขาดการเชื่อมโยงเป็นเกษตรกรรมแปลงใหญ่ และเครือข่ายเกษตรกรรมคุณภาพ</p>

โอกาส (Opportunities : O)	อุปสรรค/ภัยคุกคาม (Threats : T)
<p>O.๑ การย้ายศูนย์ราชการจังหวัดลำพูนแห่งใหม่ และการก่อสร้างศูนย์ประชุมขนาดใหญ่บนพื้นที่หนึ่งพันไร่ จะส่งผลให้เกิดการขยายตัวของเมือง และการขยายตัวของการค้า การขาย การลงทุน และการท่องเที่ยวในอนาคต</p> <p>O.๒ การเป็นเมืองแฝดกับจังหวัดเชียงใหม่ส่งผลทำให้เกิดการพัฒนาแบบคู่ขนาน</p> <p>O.๓ การพัฒนาสนามบินนานาชาติแห่งที่ ๒ ในพื้นที่จังหวัดลำพูนจะส่งผลต่อการเติบโตของระบบเศรษฐกิจในจังหวัดลำพูน</p> <p>O.๔ การมีกลไกการรับซื้อผลผลิตการเกษตร เช่น ลังลำไย มาลงทุนในพื้นที่ทำให้สามารถลดต้นทุนการขนส่งผลผลิตออกจำหน่าย</p> <p>O.๕ นโยบายส่งเสริมการลงทุนของ BOI ในเขตอุตสาหกรรมสร้างแรงจูงใจในการลงทุนเพิ่มขึ้น</p> <p>O.๖ นโยบายส่งเสริมการท่องเที่ยวเมืองรองทำให้มีนักท่องเที่ยวสนใจความเป็นเมืองเก่า/เมืองดั้งเดิมทางสถาปัตยกรรม วัฒนธรรม โบราณสถาน ประวัติศาสตร์ และการท่องเที่ยวเชิงนิเวศในจังหวัดลำพูนเพิ่มมากขึ้น</p> <p>O.๗ ได้รับการสนับสนุนด้านเทคโนโลยี นวัตกรรม การผลิตเพื่อลดต้นทุนอุตสาหกรรม และการเกษตร</p> <p>O.๘ แนวคิดระบบตลาดออนไลน์ทำให้มีช่องทางการจำหน่ายผลผลิตสินค้า และบริการที่ตรงกลุ่มเป้าหมายขึ้น</p> <p>O.๙ ราคาประเมินที่ดินในจังหวัดลำพูนมีมูลค่าไม่สูงมาก เหมาะสมกับการลงทุน</p> <p>O.๑๐ การพัฒนาแหล่งน้ำบาดาลพลังงานโซลาเซลล์ทำให้ลดต้นทุนการผลิตภาคการเกษตร</p> <p>O.๑๑ ด้านการสาธารณสุขในพื้นที่จังหวัดลำพูนรูปแบบ Social Wellness และการพัฒนาเป็นศูนย์กลางด้านสาธารณสุขของภาคเหนือตอนบน / Upper - Northern Medical Hub</p>	<p>T.๑ ราคาผลผลิตการเกษตรตกต่ำ ระบบ และกลไกการตลาดที่เกษตรกรไม่สามารถกำหนดราคาได้เอง</p> <p>T.๒ นโยบายและมาตรการกีดกันทางการค้าระหว่างประเทศของประเทศคู่ค้า ทำให้ผลผลิตการเกษตรมีปัญหาด้านการส่งออก</p> <p>T.๓ การแพร่ระบาดของโรคอุบัติใหม่โควิด-๑๙ ส่งผลต่อโครงสร้างระบบเศรษฐกิจ และสังคม ซึ่งกลไกการจัดการทางสาธารณสุขยังไม่สามารถเข้าถึงชุมชนอย่างทั่วถึง</p> <p>T.๔ ปัญหาหมอกควัน การเผาทำลาย ฝุ่น PM ๒.๕ ทำให้เกิดมลพิษทางอากาศ ผลกระทบกับระบบทางเดินหายใจ</p> <p>T.๕ เกษตรกรบางส่วนไม่มีที่ดินของตนเอง/ไม่มีเอกสารสิทธิ์เพื่อการครอบครอง ส่งผลต่อการพัฒนาเกษตรกรรมให้มีคุณภาพที่ยั่งยืน</p> <p>T.๖ ระบบ โลจิสติกส์ /logistics ภาคเกษตรกรรม ภาคอุตสาหกรรม และ ภาคการท่องเที่ยวยังขาดการเชื่อมโยงอย่างเป็นระบบ</p> <p>T.๗ ค่าจ้างแรงงานในประเทศเพื่อนบ้านที่ต้นทุนค่าตอบแทนต่ำกว่า เช่น เวียดนาม สปป.ลาว ทำให้นักลงทุนย้ายฐานการลงทุน</p> <p>T.๘ การเปลี่ยนแปลงของบริบทสังคมโลกในยุคใหม่ ทำให้เกิดปัญหาการปรับแนวคิดระหว่างคนรุ่นเก่ากับคนรุ่นใหม่ และการปรับเปลี่ยนวิถีชีวิตยุคใหม่กับวิถีชีวิตดั้งเดิม</p>

๑.๒ การประเมินสถานการณ์และศักยภาพความพร้อมของจังหวัดที่มีผลกระทบต่อการพัฒนา
 ในการทำแผนในครั้งนี้ได้ดำเนินการในการประเมิน การประเมินสถานการณ์และศักยภาพความพร้อมของ
 จังหวัดในหลากหลายมิติของจังหวัดที่สะท้อนถึงศักยภาพและบริบทที่แท้จริงของจังหวัด ซึ่งประกอบด้วย

๑) การวิเคราะห์โครงสร้างทางเศรษฐกิจสังคมของจังหวัดลำพูน จากการวิเคราะห์โครงสร้างทาง
 เศรษฐกิจที่ผ่านมาของจังหวัดลำพูน พบว่าอัตราการเติบโตทางเศรษฐกิจค่อนข้างช้า GPP ของจังหวัดเพิ่มขึ้น
 ในอัตราที่ลดลง โครงสร้างการผลิตเปลี่ยนแปลงในช่วง ๑๐ ปี ที่ผ่านมาภาคอุตสาหกรรมและภาคบริการมี
 แนวโน้มเพิ่มขึ้นทุกปี ในปี ๒๕๖๒ ภาคอุตสาหกรรมมีสัดส่วนถึง ๕๑ % ภาคบริการ ๓๒ % ส่วนภาคเกษตรมี
 แนวโน้มลดลงในปี ๒๕๖๒ มีสัดส่วนเพียง ๑๗ % ซึ่งเป็นประเด็นที่จะต้องนำมาพิจารณาเป็นพิเศษเนื่องจาก
 ฐานเดิมของจังหวัดเป็นภาคเกษตรถ้าสามารถดึงศักยภาพที่มีอยู่มาต่อยอดอาจจะทำให้ภาคเกษตรมีการ
 ขยายตัวเพิ่มขึ้น

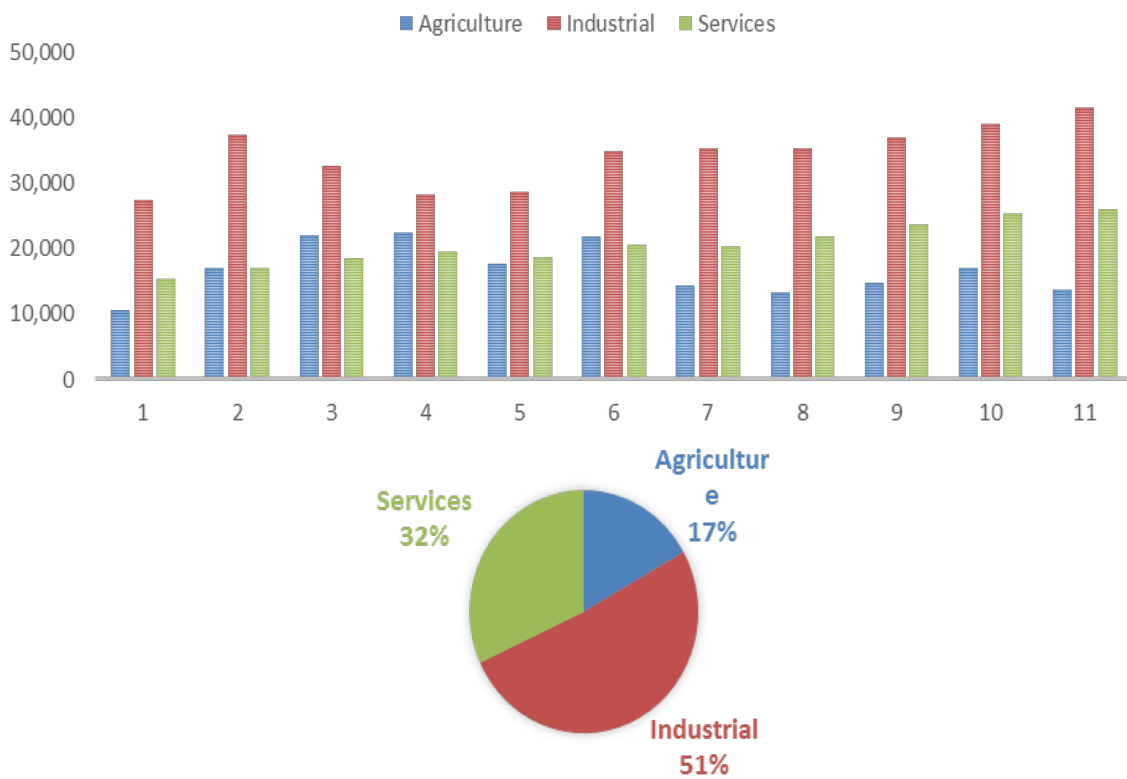

	2009	2010	2011r	2012r	2013r	2014r	2015r	2016r	2017r	2018r	2019p
Agriculture	10,597	16,977	21,886	22,469	17,630	21,735	14,194	13,206	14,780	16,957	13,579
Agriculture	10,597	16,977	21,886	22,469	17,630	21,735	14,194	13,206	14,780	16,957	13,579
Agriculture, forestry and fishing	10,597	16,977	21,886	22,469	17,630	21,735	14,194	13,206	14,780	16,957	13,579
Non-Agriculture	42,713	54,331	50,940	47,612	47,223	55,210	55,466	57,080	60,533	64,157	67,306
Industrial	27,314	37,352	32,468	28,125	28,523	34,768	35,218	35,245	36,963	38,967	41,485
Mining and quarrying	475	343	395	257	184	153	232	318	211	230	285
Manufacturing	25,586	35,629	30,677	26,296	26,543	32,749	33,213	32,928	34,564	36,792	39,184
Electricity, gas, steam and air conditioning supply	1,066	1,154	1,125	1,194	1,298	1,395	1,287	1,292	1,411	1,280	1,347
Water supply; sewerage, waste management and remediation activities	186	226	272	377	497	470	485	706	777	664	669
Services	15,400	16,979	18,471	19,488	18,701	20,442	20,249	21,835	23,571	25,190	25,821
Construction	1,321	1,132	1,424	1,549	1,518	1,686	1,975	1,698	1,731	2,091	2,286
Wholesale and retail trade and repair of motor vehicles and motorcycle	4,798	6,250	7,084	7,245	6,374	7,907	7,307	8,402	9,525	10,405	10,302
Transportation and storage	284	262	284	317	332	368	393	439	534	585	691
Accommodation and food service activities	61	74	80	153	173	171	199	206	226	248	266
Information and communication	280	297	346	378	347	397	445	417	478	551	701
Financial and insurance activities	1,376	1,452	1,498	1,648	1,947	2,197	2,361	2,645	2,774	2,890	2,983
Real estate activities	1,753	1,659	1,691	1,569	1,646	1,481	1,380	1,800	1,614	1,643	1,620
Professional, scientific and technical activities	1	2	1	3	3	4	9	9	11	13	16
Administrative and support service activities	108	137	152	111	106	121	161	181	176	150	143
Public administration and defence; compulsory social security	1,523	1,627	1,788	2,158	1,742	1,267	1,326	1,314	1,461	1,639	1,652
Education	2,419	2,586	2,584	2,609	2,608	2,886	2,690	2,608	2,592	2,495	2,494
Human health and social work activities	994	973	1,008	1,097	1,169	1,259	1,318	1,394	1,507	1,630	1,774
Arts, entertainment and recreation	93	111	125	166	251	189	199	235	414	325	378
Other service activities	389	418	406	484	487	509	485	486	528	526	515
Gross provincial product (GPP)	53,310	71,308	72,825	70,081	64,854	76,945	69,660	70,286	75,313	81,114	80,885
GPP Per capita (Baht)	128,689	172,874	177,326	171,399	159,316	189,861	172,655	174,994	187,529	203,268	204,009
Population (1,000 persons)	414	412	411	409	407	405	403	402	402	399	396

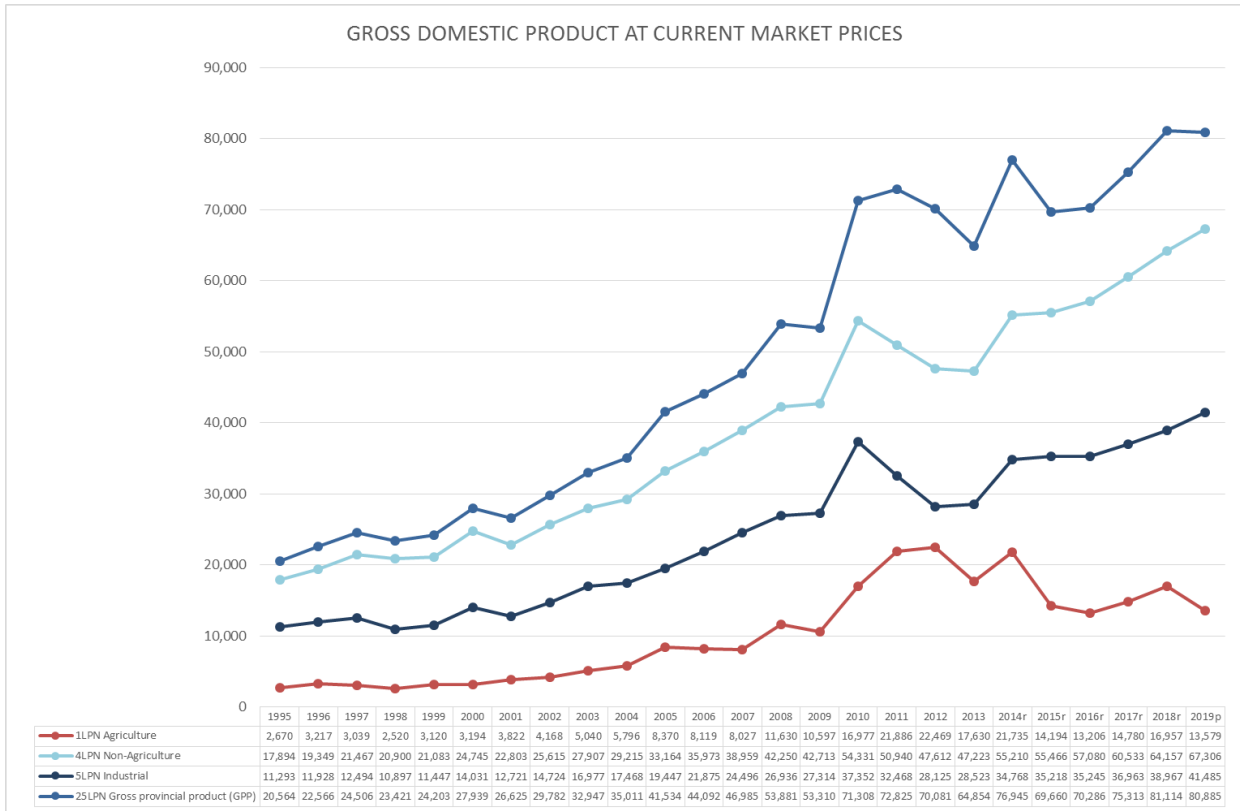

อัตราการขยายตัวทางเศรษฐกิจของจังหวัดในภาพรวมยังอยู่ในระดับต่ำ GPP ปี ๒๕๖๒ มูลค่า ๘๐,๘๘๕ บาท อยู่อันดับที่ ๓๘ ของประเทศ (สูงสุด ๕,๗๐๙,๙๓๙ ต่ำสุด ๑๕,๐๒๑) และต่ำกว่าค่าเฉลี่ยของประเทศ (๒๑๙,๔๕๖) ขณะที่รายได้ต่อหัว ๒๐๔,๐๐๙บาท/คน อยู่อันดับที่ ๑๗ ของประเทศ (สูงสุด ๙๘๘,๗๔๘ ต่ำสุด ๕๙,๔๙๗) และสูงกว่าค่าเฉลี่ยของประเทศ (๑๗๒,๗๙๐)

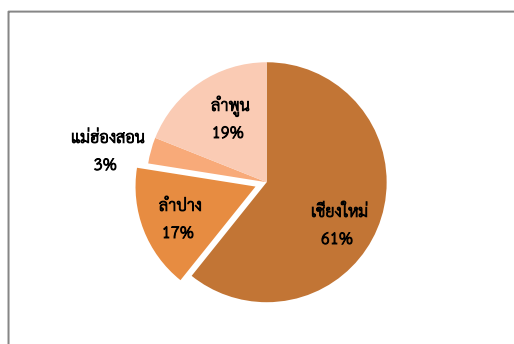
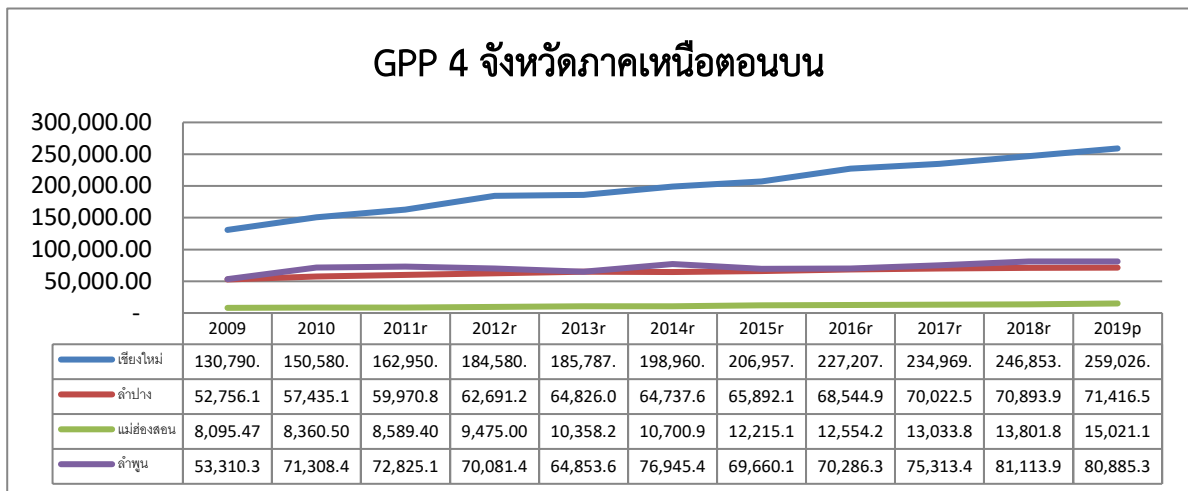

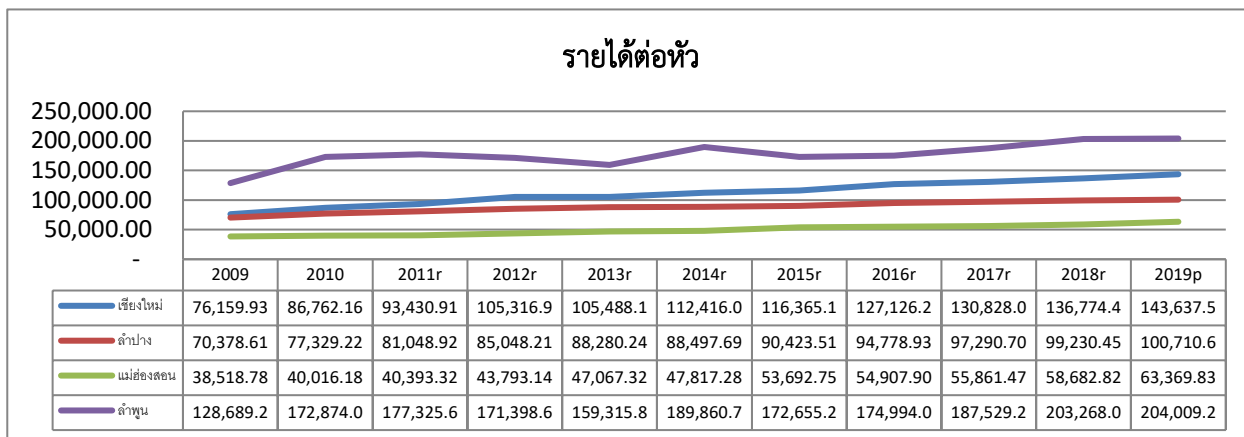

เมื่อเปรียบเทียบสัดส่วนของผลิตภัณฑ์มวลรวมของจังหวัดลำพูน พบว่า GPP ของจังหวัดลำพูน มีสัดส่วน ร้อยละ ๑๙ ของกลุ่มจังหวัดอยู่อันดับที่ ๒ รองจากเชียงใหม่ และรายได้ต่อหัวของประชากรมีแนวโน้มเพิ่มขึ้นอย่างต่อเนื่อง และเป็นอันดับหนึ่งของกลุ่มจังหวัดภาคเหนือบน ๑

๒) การพัฒนาระดับจังหวัดตามเป้าหมายการพัฒนาที่ยั่งยืน (Sustainable Development Goals-SDGs) ของจังหวัดลำพูน

เป้าหมายการพัฒนาที่ยั่งยืน (Sustainable Development Goals : SDGs) ที่สหประชาชาติได้ประกาศใช้ เป็นกรอบการพัฒนาของโลกเพื่อร่วมกันบรรลุการพัฒนาทางสังคม เศรษฐกิจ และสิ่งแวดล้อมอย่างยั่งยืน โดยไม่ทิ้งใครไว้ข้างหลัง ภายในปี ค.ศ. ๒๐๓๐ โดยกำหนดให้มีเป้าหมายการพัฒนาที่ยั่งยืน (Sustainable Development Goals: SDGs) เป็นแนวทางให้แต่ละประเทศดำเนินการร่วมกัน ครอบคลุมระยะเวลา ๑๕ ปี ที่ประกอบด้วยเป้าหมายการพัฒนาที่ยั่งยืน (SDGs) ๑๗ เป้าหมาย ประกอบไปด้วย ๑๖๙ เป้าหมายย่อย (SDG Targets) ที่มีความเป็นสากล เชื่อมโยงและเกื้อหนุนกัน และกำหนดให้มี ๒๔๗ ตัวชี้วัดเพื่อใช้ติดตามและประเมินความก้าวหน้าของการพัฒนา โดยสามารถจัดกลุ่ม SDGs ตามปัจจัยที่เชื่อมโยงกันใน ๕ มิติ (๕P) ได้แก่ (๑) การพัฒนาคน (People) ให้มีความสำคัญกับการขจัดปัญหาความยากจนและความหิวโหย และลดความเหลื่อมล้ำ ในสังคม (๒) สิ่งแวดล้อม (Planet) ให้มีความสำคัญกับการปกป้องและรักษาทรัพยากรธรรมชาติและสภาพภูมิอากาศเพื่อพลเมืองโลกรุ่นต่อไป (๓) เศรษฐกิจและความมั่งคั่ง (Prosperity) ส่งเสริมให้ประชาชนมีความเป็นอยู่ที่ดีและสอดคล้องกับธรรมชาติ (๔) สันติภาพและความยุติธรรม (Peace) ยึดหลักการอยู่ร่วมกันอย่างสันติ มีสังคมที่สงบสุข และไม่แบ่งแยก และ (๕) ความเป็นหุ้นส่วนการพัฒนา (Partnership) ความร่วมมือของทุกภาคส่วนในการขับเคลื่อนวาระการพัฒนาที่ยั่งยืน

ในปี ๒๕๖๔ สำนักงานสภาพัฒนาการเศรษฐกิจและสังคมแห่งชาติ ได้นำเป้าหมายการพัฒนาที่ยั่งยืน (Sustainable Development Goals : SDGs) มาปรับใช้เป็นการปรับปรุงตัวชี้วัดการพัฒนาระดับจังหวัด เพื่อให้จังหวัดมีข้อมูลตัวชี้วัดที่สะท้อนระดับการพัฒนาในพื้นที่ และสอดคล้องกับเป้าหมายการจัดทำตัวชี้วัด SDGs ในระดับพื้นที่ของประเทศ โดยได้จัดทำข้อมูลเป็นอนุกรมตั้งแต่ปี ๒๕๕๘ - ๒๕๖๒ นำเสนอผลการเปรียบเทียบการพัฒนาในระดับภาพรวม ระดับรายตัวชี้วัด ของจังหวัด และกลุ่มจังหวัดเทียบกับค่ากลางของประเทศ ประกอบด้วยตัวชี้วัดการพัฒนาชุดใหม่ ระดับจังหวัด ๕ มิติ ๓๒ ตัวชี้วัด ระดับกลุ่มจังหวัด ๒ มิติ ๑๕ ตัวชี้วัด ซึ่งจังหวัด กลุ่มจังหวัด สามารถใช้ตัวชี้วัดชุดใหม่นี้เป็นเครื่องมือในการวิเคราะห์เปรียบเทียบผลการพัฒนาและแนวโน้มของประเด็นปัญหาในพื้นที่ได้อย่างต่อเนื่อง และนำไปใช้ประกอบการวางแผนพัฒนาจังหวัดและกลุ่มจังหวัด และกำหนดแผนงานโครงการอย่างสอดคล้อง รวมทั้งส่วนราชการสามารถนำไปตัวชี้วัดไปใช้ประโยชน์ในการวิเคราะห์และชี้พื้นที่เป้าหมายการพัฒนาในระดับจังหวัดและกลุ่มจังหวัด

ในส่วนที่เกี่ยวข้องกับภารกิจเพื่อกำหนดโครงการและงบประมาณได้ชัดเจนยิ่งขึ้น โดยจัดกลุ่มพื้นที่จังหวัดออกเป็น ๔ กลุ่ม ดังนี้

กลุ่มที่ ๑ เป็นพื้นที่/จังหวัดที่มีความเหลื่อมล้ำสูง ยังขาดความพร้อมและต้องได้รับการสนับสนุนอย่างเร่งด่วน ได้แก่ จังหวัดที่มีค่าดัชนีผสม ต่ำกว่าค่ากลางของประเทศ มากกว่าร้อยละ ๒๐

กลุ่มที่ ๒ เป็นพื้นที่/จังหวัดที่มีศักยภาพ แต่ยังมีข้อจำกัดที่จะพัฒนา ได้แก่ จังหวัดที่มีค่าดัชนีผสมต่ำกว่าค่ากลางของประเทศ ระหว่างร้อยละ ๑๐ ถึง ร้อยละ ๒๐

กลุ่มที่ ๓ เป็นพื้นที่/จังหวัดที่มีศักยภาพและพร้อมที่จะพัฒนา ได้แก่ จังหวัดที่มีค่าดัชนีผสม ต่ำกว่าค่ากลางของประเทศ ไม่เกินร้อยละ ๑๐

กลุ่มที่ ๔ เป็นพื้นที่/จังหวัดที่มีความเข้มแข็งและพร้อมขยายผลไปภายนอก ได้แก่ จังหวัดที่มีค่าดัชนีผสม สูงกว่าค่ากลางของประเทศ

จากการวิเคราะห์ตัวชี้วัดการพัฒนาระดับจังหวัดจังหวัดลำพูน พบว่าดัชนีรวมการพัฒนาของจังหวัดลำพูน จัดอยู่ในจังหวัดกลุ่มที่ ๔ ค่าดัชนีผสม สูงกว่าค่ากลางของประเทศ แสดงว่าเป็นจังหวัดที่มีความเข้มแข็งและพร้อมขยายผลพัฒนาต่อยอดในมิติต่างๆได้ เมื่อพิจารณาในรายละเอียดพบว่าค่าดัชนีผสมของทั้ง ๕ มิติ มีค่าสถิติทั้งสูงและต่ำกว่าค่ากลางของประเทศ โดยแต่ละมิติถูกจัดกลุ่มแบ่งออกดังนี้

มิติการพัฒนาที่ถูกจัดกลุ่มจังหวัดในกลุ่มที่ ๒ คือกลุ่มมิติที่มีศักยภาพ แต่ยังมีข้อจำกัดที่จะพัฒนา คือมีค่าดัชนีผสม ต่ำกว่าค่ากลางของประเทศ ระหว่างร้อยละ ๑๐ ถึง ร้อยละ ๒๐ คือมิติสันติภาพและความยุติธรรม (Peace) ยึดหลักการอยู่ร่วมกันอย่างสันติมีสังคมที่สงบสุข และไม่แบ่งแยก ประกอบด้วย ๕ ดัชนีชี้วัด มี ๔ ตัวชี้วัดจะต้องได้รับการพัฒนาและแก้ไขให้ดีขึ้น คือการแจ้งความคดีชีวิต ร่างกาย เพศ และคดีประทุษร้ายต่อทรัพย์สิน จำนวนของประชากรในเรือนจำ จำนวนเจ้าหน้าที่ตำรวจ และอัตราการฆ่าตัวตายที่มีค่าดัชนีผสมที่ต่ำกว่าค่ากลางของประเทศ

มิติการพัฒนาที่ถูกจัดกลุ่มจังหวัดในกลุ่มที่ ๓ คือกลุ่ม มิติที่มีศักยภาพและพร้อมที่จะพัฒนา คือมีค่าดัชนีผสม ต่ำกว่าค่ากลางของประเทศ ไม่เกินร้อยละ ๑๐ คือมิติสิ่งแวดล้อม (Planet) ให้ความสำคัญกับการปกป้องและรักษาทรัพยากรธรรมชาติและสภาพภูมิอากาศเพื่อพลเมืองโลกรุ่นต่อไป ประกอบด้วย ๕ ดัชนีชี้วัด ซึ่งค่าดัชนีผสมส่วนใหญ่สูงและดีกว่าค่ากลางของประเทศ มีอัตราการเปลี่ยนแปลงของพื้นที่ป่าไม้ในจังหวัด และร้อยละของครัวเรือนที่เข้าถึงน้ำประปาที่มีค่าดัชนีผสมต่ำกว่าค่ากลางของประเทศ ที่จังหวัดจะต้องมีการแก้ไขและพัฒนา

มิติการพัฒนาที่ถูกจัดกลุ่มจังหวัดในกลุ่มที่ ๔ คือกลุ่มที่มีความเข้มแข็งและพร้อมขยายผลไปภายนอก ได้แก่ จังหวัดที่มีค่าดัชนีผสม สูงกว่าค่ากลางของประเทศมีค่าดัชนีผสมสูงกว่าระดับประเทศ พบว่าจังหวัดลำพูนมีมิติการพัฒนาที่มีค่าสูงกว่าระดับประเทศถึง ๓ มิติคือ มิติการพัฒนาคน (People) ให้ความสำคัญกับการขจัดปัญหาความยากจนและความหิวโหย และลดความเหลื่อมล้ำ ในสังคม ประกอบด้วย ๗ ดัชนีชี้วัด ๖ ค่าดัชนีผสมสูงและดีกว่าค่ากลางของประเทศ มีเพียง ๑ ตัวที่ต่ำกว่าค่ากลางของประเทศ คือร้อยละของทารกแรกเกิดที่มีน้ำหนักต่ำกว่าเกณฑ์ คือมิติเศรษฐกิจและความมั่งคั่ง (Prosperity) ส่งเสริมให้ประชาชนมีความเป็นอยู่ที่ดีและสอดคล้องกับธรรมชาติ ประกอบด้วย ๑๑ ดัชนีชี้วัด จุดที่ต้องพัฒนาคืออัตราการเปลี่ยนแปลงของรายได้เฉลี่ย อัตราการเปลี่ยนแปลงของผลิตภัณฑ์มวลรวมจังหวัด อัตราส่วนหนี้เฉลี่ยต่อรายได้เฉลี่ยของครัวเรือนในจังหวัด และมิติความเป็นหุ้นส่วนการพัฒนา (Partnership) ความร่วมมือของทุกภาคส่วนในการขับเคลื่อนวาระการพัฒนาที่ยั่งยืน ประกอบด้วย ๔ ดัชนีชี้วัด มีค่าดัชนีผสม ๒ ดัชนีที่สูงกว่าค่ากลางของประเทศ และค่าดัชนีผสม ๑ ดัชนีที่ต่ำกว่าค่ากลางของประเทศ คือความสามารถในการเบิกจ่ายงบประมาณของจังหวัดซึ่งเป็นจุดที่จะต้องพัฒนาและปรับปรุง

ดัชนีรวมการพัฒนาจังหวัด

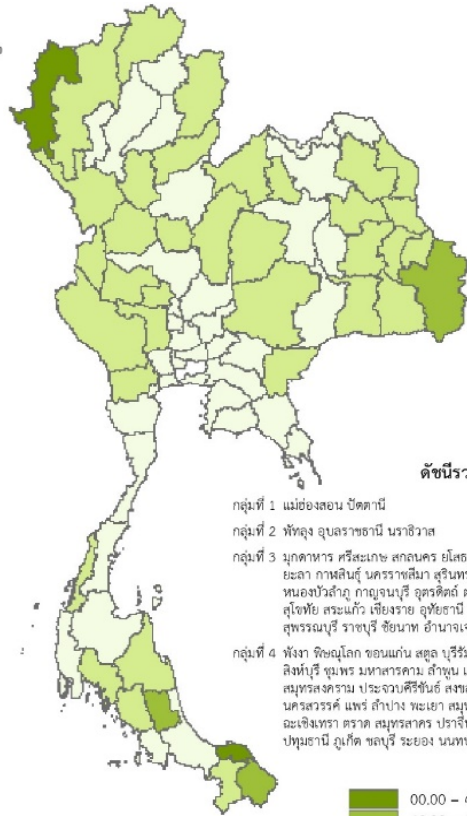
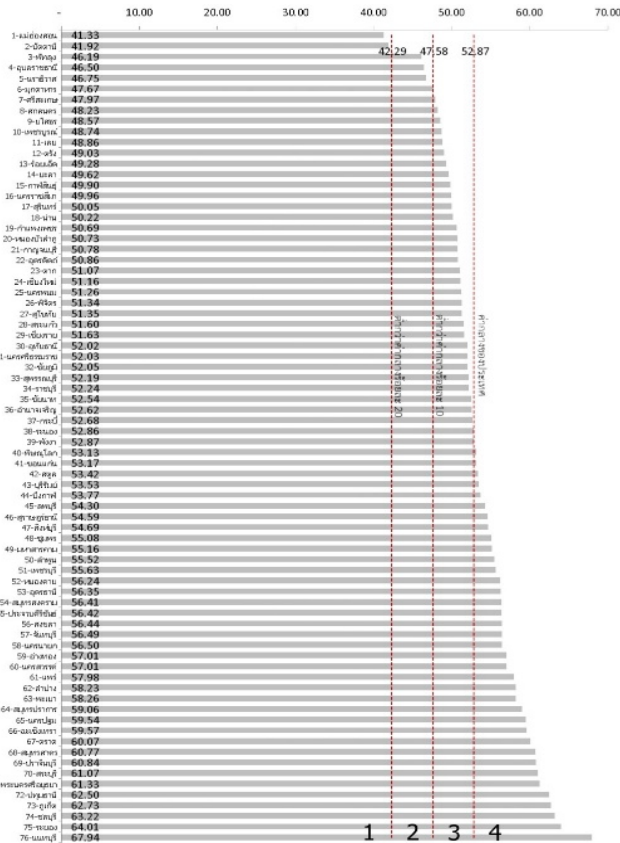

ดัชนีรวม

- กลุ่มที่ 1 แม่ฮ่องสอน ปัตตานี
- กลุ่มที่ 2 พัทลุง อุบลราชธานี นราธิวาส
- กลุ่มที่ 3 บุคคานาร ศรีสะเกษ สกลนคร ยโสธร เพชรบูรณ์ เลย ศรีงห์ ร้อยเอ็ด ยะลา กาฬสินธุ์ นครราชสีมา สุรินทร์ น่าน กำแพงเพชรหนองบัวลำภู กาญจนบุรี อุตรดิตถ์ ตาก เชียงใหม่ นครพนม พิจิตร สุโขทัย สระแก้ว เชียงราย อุทัยธานี นครศรีธรรมราช ชัยภูมิ สุพรรณบุรี ราชบุรี ชัยนาท อำนาจเจริญ กระบี่ ระนอง
- กลุ่มที่ 4 พังงา พัทลุงโลก ขอนแก่น สตูล สุรินทร์ ยะลา ลพบุรี สุราษฎร์ธานี สิงห์บุรี ชุมพร มหาสารคาม ลำพูน เพชรบุรี หนองคาย อุดรธานี สมุทรสงคราม ประจวบคีรีขันธ์ สงขลา ชัยภูมิ นครนายก อ่างทอง นครสวรรค์ แพร่ ลำปาง พะเยา สมุทรปราการ นครปฐม ฉะเชิงเทรา ตรัง สมุทรสาคร ปราณบุรี สระบุรี พระนครศรีอยุธยา ปทุมธานี ภูเก็ต ระยอง บนนบุรี

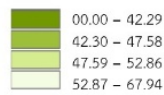

ตัวชี้วัด	ค่ากลางประเทศ					ลำพูน				
	2558	2559	2560	2561	2562	2558	2559	2560	2561	2562
ด้านการพัฒนาคน (People)										
PP_01 ร้อยละของประชากรที่รู้ได้ถึงความยากจน (ร้อยละ)* ****	7.49	9.22	8.32	11.38	6.14	6.11	4.53	3.14	4.67	3.47
PP_02 ร้อยละของทารกแรกเกิดที่มีน้ำหนักต่ำกว่าเกณฑ์ (ร้อยละทารกเกิดมีชีพ)* ***	9.49	9.85	9.95	10.19	10.47	10.99	11.07	12.46	12.98	13.71
PP_03 ร้อยละของประชากรที่เจ็บป่วยที่เป็นผู้ป่วยใน (ร้อยละ)* ****	10.60	10.88	10.63	11.21	11.23	11.88	11.79	11.65	12.89	12.78
PP_04 อัตราส่วนประชากรต่อแพทย์ (คน/แพทย์)*	2,832	2,991	2,676	2,549	2,274	2,755	2,826	2,431	2,058	1,774
PP_05 อัตราการเข้าเรียนรวมระดับมัธยมศึกษาตอนปลายและอาชีวศึกษา (ร้อยละ)	72.87	75.06	74.47	76.51	73.70	102.64	99.62	101.69	102.52	92.69
PP_06 จำนวนปีการศึกษาเฉลี่ยประชากรไทยอายุ 15-59 ปี (ปี)	8.66	8.85	8.93	9.07	9.15	9.00	9.40	9.33	9.29	9.58
PP_07 ค่าเฉลี่ยคะแนน o-net มัธยมศึกษาตอนปลาย (คะแนน)	33.67	33.31	31.89	33.60	35.29	35.35	34.38	33.03	34.80	37.05
ด้านเศรษฐกิจและความมั่งคั่ง (Prosperity)										
PT_01 อัตราการเปลี่ยนแปลงของรายได้เฉลี่ยของครัวเรือนในจังหวัด (ร้อยละ)	1.75	1.72	0.06	-0.00	-0.46	2.95	2.02	1.33	-0.34	-1.77
PT_02 อัตราการเปลี่ยนแปลงของผลิตภัณฑ์มวลรวมจังหวัด (ร้อยละ)	1.89	3.00	3.90	4.14	0.68	-8.98	2.79	11.31	6.05	-0.66
PT_03 อัตราการว่างงาน (ร้อยละ)*	0.75	0.85	1.01	0.89	0.86	0.93	0.87	1.16	0.63	0.33
PT_04 อัตราส่วนหนี้เฉลี่ยต่อรายได้เฉลี่ยของครัวเรือน (เท่า*) ****	6.67	7.10	7.61	7.46	6.92	9.72	9.46	9.32	8.68	8.17
PT_05 ผลิตภัณฑ์มวลรวม (บาท/คน)	106,508	110,285	115,616	117,916	121,328	161,388	167,391	187,639	200,788	191,913
PT_06 สัดส่วนปริมาณการใช้ไฟฟ้าภาคครัวเรือนต่อประชากร (kw-ชั่วโมง/คน)	463.91	495.57	493.27	506.11	548.49	509.23	545.05	550.29	557.23	618.88
PT_07 สัดส่วนปริมาณน้ำดื่มบรรจุขวดต่อประชากรต่อ GDP ภาคอุตสาหกรรม (ลิตร/ล้านบาท)*	623.46	607.56	597.93	598.28	469.42	65.19	73.76	67.37	63.72	57.39
PT_08 ร้อยละของผู้อยู่ในระบบประกันสังคมต่อกำลังแรงงาน (ร้อยละ)	18.76	19.74	20.80	23.26	24.93	44.51	45.20	47.63	53.16	54.09
PT_09 ร้อยละของครัวเรือนที่มีบ้านและที่ดินเป็นของตนเอง (ร้อยละ)****	81.42	82.21	81.28	83.11	82.47	76.86	88.19	86.64	89.98	94.87
PT_10 ร้อยละของหมู่บ้านที่โอนสายหลักใช้การได้ตลอดปี (ร้อยละ)**	54.37	57.33	59.64	61.81	65.46	64.17	63.40	62.63	61.86	61.09
PT_11 สัมประสิทธิ์การกระจายรายได้* ****	0.403	0.415	0.421	0.427	0.432	0.379	0.378	0.378	0.377	0.376
ด้านสิ่งแวดล้อม (Planet)										
PN_01 อัตราการเปลี่ยนแปลงของพื้นที่ป่าไม้ในจังหวัด (ร้อยละ)	0.01	0.03	0.12	0.42	0.10	-0.15	0.35	0.58	0.84	-0.21
PN_02 สัดส่วนปริมาณขยะที่กำจัดถูกต้องต่อปริมาณขยะที่เกิดขึ้น (ร้อยละ)	20.06	20.30	29.46	22.46	18.80	35.50	33.67	50.65	48.77	31.30
PN_03 ร้อยละของครัวเรือนที่เข้าถึงน้ำประปา (ร้อยละ)****	15.87	16.15	16.44	16.53	16.81	9.33	9.77	9.95	10.15	10.46
PN_04 ร้อยละของประชากรที่ประสบภัยภัย (ร้อยละ)* ****	0.00	0.00	0.78	0.18	1.51	0.00	0.00	0.65	3.34	0.00
PN_05 ร้อยละของประชากรที่ประสบภัยแล้ง (ร้อยละ)* ****	0.02	0.00	0.00	0.00	0.00	0.00	0.00	0.00	0.00	0.00
ด้านสันติภาพและยุติธรรม (Peace)										
PC_01 การแจ้งความคดีชีวิต ร่างกาย เพศ และคดีประทุษร้ายต่อทรัพย์ (ต่อแสนคน)*	88.04	113.49	105.28	95.67	80.86	94.00	135.96	118.50	117.75	100.72
PC_02 จำนวนของประชากรในเรือนจำ (ต่อแสนคน)*	437.20	379.07	446.13	508.66	502.87	573.84	534.48	555.04	690.96	659.38
PC_03 จำนวนเจ้าหน้าที่ตำรวจ (ต่อแสนคน)	271.52	279.12	276.83	267.98	268.05	252.72	269.95	273.45	269.73	238.97
PC_04 อัตราการฆ่าตัวตาย (ต่อแสนคน)*	6.67	6.32	6.16	6.39	7.08	19.76	11.88	8.92	6.44	11.84
PC_05 จำนวนผู้ถูกกักขังหรือการพิพากษาในสัดส่วนของประชากรในเรือนจำ (ร้อยละ)*	17.82	20.65	19.94	17.71	16.52	12.99	15.67	16.73	14.94	15.31
ด้านความเป็นหุ้นส่วนพัฒนา (Partnership)										
PS_01 ร้อยละของประชากรที่เข้าถึงอินเทอร์เน็ต (ร้อยละ)	32.73	41.27	46.82	50.80	60.75	37.58	44.70	47.00	50.97	58.73
PS_02 ร้อยละของพื้นที่อสังหาริมทรัพย์ที่รวมเงินอุดหนุนและเงินอุดหนุนเฉพาะกิจ	12.19	11.81	11.77	11.02	11.56	13.86	13.75	13.92	13.54	14.95
PS_03 ความสามารถในการเข้าถึงบริการสาธารณสุขจังหวัด (ร้อยละ)	92.15	85.72	81.56	70.14	71.87	91.33	88.94	83.78	72.04	60.36
PS_04 สัดส่วนองค์กรชุมชนต่อประชากรแสนคน (แห่ง/แสนคน)***	110.15	109.62	127.39	129.32	142.82	313.50	325.86	325.19	325.41	331.26

จังหวัดลำพูน

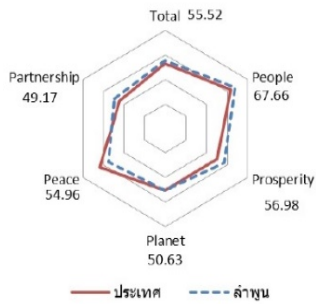
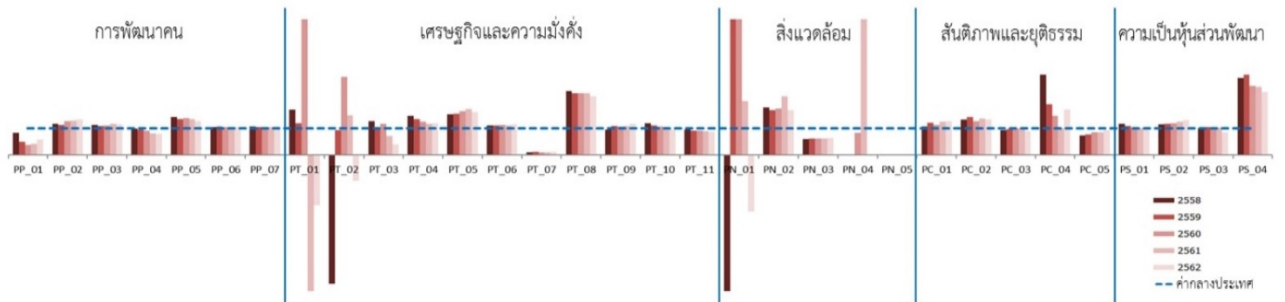

มิติการพัฒนา	ค่ากลางของประเทศ					ลำพูน				
	2558	2559	2560	2561	2562	2558	2559	2560	2561	2562
ภาพรวม	50.35	51.00	51.91	50.86	52.87	53.39	55.80	57.32	56.80	55.52
ด้านการพัฒนาคน (People)	59.45	58.86	58.50	59.89	63.20	66.68	66.46	65.63	65.83	67.66
ด้านเศรษฐกิจและความมั่งคั่ง (Prosperity)	48.84	49.11	47.99	50.06	50.03	49.91	54.34	55.99	56.97	56.98
ด้านสิ่งแวดล้อม (Planet)	49.27	50.54	51.38	51.60	50.92	51.15	50.92	54.58	53.55	50.63
ด้านสันติภาพและยุติธรรม (Peace)	63.99	62.21	62.72	62.02	63.45	49.47	54.51	58.36	59.51	54.96
ด้านความเป็นหุ้นส่วนพัฒนา (Partnership)	38.33	40.25	39.84	38.69	44.68	51.52	53.94	52.86	49.48	49.17

หมายเหตุ: * ตัวชี้วัดที่มีการหมุนข้อมูล
 ** ตัวชี้วัดที่มีการเก็บข้อมูลเพียงปี 2558 และ 2560
 *** ตัวชี้วัดที่มีการเก็บข้อมูลล่าสุดปี 2560
 **** ตัวชี้วัดที่มีการเก็บข้อมูลล่าสุดปี 2561
 ***** ตัวชี้วัดที่เป็นข้อมูลปีเว้นปี มีข้อมูลปี 2558 2560 2562

๒.๑.๒ การวิเคราะห์ระดับความชำนาญ Location Quotient (LQ) และศักยภาพทางเศรษฐกิจของจังหวัด ด้วยวิธี Shift-Share analysis (SS)

๑) การวิเคราะห์ระดับความชำนาญ Location Quotient (LQ) การวิเคราะห์ Location Quotient (LQ) เป็นวิธีวิเคราะห์ที่ใช้ในการวัดระดับความชำนาญ (Specialization) ของสาขาการผลิตของจังหวัด ซึ่งการวิเคราะห์จะสามารถแบ่งสาขาการผลิตออกเป็น (๑) สาขาการผลิตที่เป็นฐานเศรษฐกิจของพื้นที่ (Basic economic sector) ซึ่งแสดงว่าพื้นที่นั้นมีความชำนาญในการผลิตที่สูงกว่าระดับประเทศ โดยค่า LQ ของสาขาการผลิตนั้นต้องมีค่ามากกว่าหนึ่ง (๒) สาขาการผลิตที่ไม่ได้เป็นฐานเศรษฐกิจของพื้นที่ (Non - basic economic sector) ซึ่งแสดงว่าพื้นที่นั้นมีความชำนาญในการผลิตที่ต่ำกว่าระดับประเทศ โดยค่า LQ ของสาขาการผลิตนั้นต้องมีค่าน้อยกว่าหนึ่ง จากการวิเคราะห์ระดับความชำนาญของจังหวัดลำพูนพบว่าส่วนภาคเกษตรและภาคอุตสาหกรรม มีระดับความชำนาญในการผลิตที่สูงกว่าระดับประเทศ มีเพียงภาคบริการของจังหวัดลำพูนเท่านั้นที่ต่ำกว่า ดังนั้นในการพัฒนาจังหวัดต้องให้ความสำคัญกับการพัฒนาและยกระดับความชำนาญของภาคบริการของจังหวัดเพื่อพัฒนาระดับขีดความสามารถของภาคบริการให้สูงขึ้น

IQ (ความชำนาญ)												
ลำพูน	2009	2010	2011	2012	2013	2014	2015	2016	2017	2018	2019	AVG
ภาคเกษตร	2.031	2.263	2.593	2.787	2.401	2.800	2.296	2.216	2.334	2.555	2.063	2.394
เกษตรกรรม การป่าไม้ และการประมง	2.031	2.263	2.593	2.787	2.401	2.800	2.296	2.216	2.334	2.555	2.063	2.394
ภาคนอกการเกษตร	0.888	0.852	0.791	0.768	0.821	0.798	0.874	0.887	0.878	0.861	0.906	0.848
อุตสาหกรรม	1.431	1.411	1.264	1.160	1.285	1.321	1.513	1.527	1.511	1.490	1.648	1.415
การทำเหมืองแร่และเหมืองหิน	0.263	0.142	0.153	0.094	0.074	0.053	0.106	0.165	0.112	0.112	0.144	0.129
การผลิตอุตสาหกรรม	1.629	1.615	1.453	1.341	1.483	1.544	1.742	1.726	1.699	1.698	1.890	1.620
ไฟฟ้า ก๊าซ และระบบปรับอากาศ	0.775	0.662	0.646	0.722	0.825	0.724	0.739	0.719	0.732	0.612	0.631	0.708
การประปาและการจัดการของเสีย	0.932	0.908	1.104	1.589	2.080	1.564	1.731	2.501	2.561	2.040	2.012	1.729
บริการ	0.531	0.455	0.477	0.516	0.530	0.477	0.504	0.529	0.529	0.521	0.526	0.509
การก่อสร้าง	0.882	0.566	0.721	0.801	0.877	0.860	1.026	0.880	0.902	1.029	1.140	0.880
การขายส่ง การขายปลีก การซ่อมยานยนต์	0.629	0.625	0.700	0.747	0.734	0.749	0.733	0.797	0.823	0.813	0.784	0.740
การขนส่ง และสถานีที่เก็บสินค้า	0.089	0.065	0.072	0.084	0.095	0.088	0.100	0.106	0.119	0.123	0.146	0.099
ที่พักแรมและบริการด้านอาหาร	0.039	0.036	0.035	0.065	0.073	0.059	0.065	0.061	0.057	0.054	0.054	0.054
ข้อมูลข่าวสารและการสื่อสาร	0.244	0.203	0.221	0.252	0.238	0.227	0.268	0.257	0.271	0.287	0.338	0.255
การเงินและการประกันภัย	0.450	0.379	0.361	0.390	0.445	0.393	0.449	0.490	0.483	0.470	0.491	0.436
กิจกรรมเกี่ยวกับอสังหาริมทรัพย์	1.140	0.855	0.858	0.871	1.027	0.784	0.819	1.055	0.879	0.829	0.810	0.902
กิจกรรมวิชาชีพวิทยาศาสตร์และกิจกรรมทาง	0.001	0.001	0.001	0.002	0.003	0.003	0.007	0.007	0.008	0.009	0.011	0.005
กิจกรรมการบริหารและสนับสนุนอื่นๆ	0.125	0.121	0.125	0.086	0.090	0.090	0.134	0.157	0.144	0.115	0.110	0.118
การบริหารราชการ และการป้องกันประเทศ	0.455	0.385	0.408	0.519	0.453	0.271	0.310	0.309	0.328	0.346	0.348	0.376
การศึกษา	1.113	0.938	0.883	0.914	0.983	0.878	0.893	0.884	0.846	0.773	0.775	0.898
กิจกรรมด้านสุขภาพและงานสังคมสงเคราะห์	0.931	0.714	0.714	0.821	0.928	0.800	0.901	0.941	0.944	0.937	1.001	0.876
ศิลปะ ความบันเทิง และนันทนาการ	0.462	0.377	0.385	0.484	0.763	0.495	0.558	0.601	0.934	0.640	0.678	0.580
กิจกรรมการบริการด้านอื่นๆ	0.499	0.430	0.388	0.460	0.488	0.424	0.448	0.455	0.468	0.436	0.427	0.448

๒) การวิเคราะห์ศักยภาพทางเศรษฐกิจของจังหวัด ด้วยวิธี Shift-Share analysis (SS)

การวิเคราะห์ศักยภาพทางเศรษฐกิจของจังหวัด ด้วยวิธี Shift-Share analysis จะวิเคราะห์ทั้งหมด ๓ องค์ประกอบคือ

องค์ประกอบ National Share (NS) เป็นการแสดงถึงการเปลี่ยนแปลงของผลตอบแทนทางเศรษฐกิจของพื้นที่ศึกษาเมื่อพื้นที่นั้นมีอัตราการเติบโตทางเศรษฐกิจในอัตราเดียวกับพื้นที่อ้างอิงจากการวิเคราะห์พบว่า National Share (NS) เท่ากับ ๙๓,๒๖๗.๘๑ ของ ๘ จังหวัดมีค่าเท่ากับ ๙๒,๖๑๓.๓๑ ของ ๔ จังหวัดมีค่าเท่ากับ ๙๒,๗๘๘.๖๕ ซึ่งตีความได้ว่า ถ้าจังหวัดลำพูนมีอัตราการเติบโตทางเศรษฐกิจที่เท่ากับอัตราการเติบโตของประเทศแล้ว ผลิตภัณฑ์มวลรวม ณ ราคาประจำปี พ.ศ.๒๕๖๒ จะมีมูลค่า ๙๓,๒๖๗.๘๑ ล้านบาท แต่ GPP เท่ากับ ๘๐,๘๘๕.๓๗ เท่านั้นแสดงให้เห็นว่าถ้าอัตราการเติบโตทางเศรษฐกิจเท่ากัน จังหวัดลำพูนได้รับผลตอบแทนทางเศรษฐกิจต่ำกว่าระดับประเทศ และกลุ่มจังหวัด

องค์ประกอบ Industry Mix (IM) เป็นการสะท้อนถึงการกระจุกตัวของการผลิตที่มีการเติบโตอย่างรวดเร็ว หรือ การกระจุกตัวของการผลิตที่มีการเติบโตไม่มากนักเมื่อเปรียบเทียบกับ การเติบโตของพื้นที่อ้างอิงโดยพิจารณาจากค่าบวกหรือ ลบ ของ IM จากการวิเคราะห์พบว่า Industry Mix (IM) มีค่าเท่ากับ -๑,๗๕๘.๙๖ ซึ่งตีความได้ว่า จังหวัดลำพูนมีสาขาการผลิตที่มีการเติบโตลดลงเมื่อเทียบกับประเทศ โดยมีมูลค่ารวมเท่ากับ -๑,๗๕๘.๙๖ ล้านบาท แต่เพิ่มขึ้นเมื่อเทียบกับกลุ่มจังหวัด และเมื่อพิจารณาในระดับสาขาการผลิต ก็พบว่า สาขาการผลิต ค่า IM เป็นค่าบวกและลบ หมายถึงว่าเมื่อเปรียบเทียบกับ การเติบโตของแต่ละสาขาการผลิตในระดับประเทศ สาขาการผลิตของจังหวัดลำพูน สาขาการเกษตรมีการเติบโตเพิ่มขึ้นเมื่อเทียบกับกลุ่มจังหวัด และลดลงการกระจุกตัวค่อนข้างสูงเมื่อเทียบกับ ๘ จังหวัดและระดับประเทศ สาขาอุตสาหกรรมมีการเติบโตลดลง และกระจุกตัวสูง สาขาบริการมีการเติบโตเพิ่มขึ้น และมีการกระจุกตัวปานกลาง

องค์ประกอบ Regional Shift (RS) การวิเคราะห์ความสามารถในการแข่งขัน เป็นองค์ประกอบที่สำคัญที่สุดในการวิเคราะห์ Shift-Share ถือว่าเป็นองค์ประกอบที่วัดความสามารถในการแข่งขันของสาขาการผลิตของพื้นที่ศึกษาโดยพิจารณาจากค่าบวก หรือ ลบ ของ RS โดยการตีความนั้น ต้องพิจารณาในระดับสาขาการผลิต ซึ่งพบว่า สาขาการผลิตที่มีค่า RS เป็นค่าบวก จะเป็นสาขาที่มีความสามารถในการแข่งขัน ส่วนค่า RS ที่เป็นค่าลบจะเป็นสาขาที่มีความเสียเปรียบในการแข่งขัน จากการวิเคราะห์พบว่า Regional Shift (RS) ของจังหวัดลำพูนทั้งภาคเกษตร ภาคอุตสาหกรรม และภาคบริการมีค่าเป็นลบ แสดงว่าทุกภาคการผลิตของจังหวัดมีความเสียเปรียบในการแข่งขัน แต่มีสาขาการผลิตย่อยในภาคบริการที่มีความสามารถในการแข่งขันคือก่อสร้าง ค้าส่ง ค้าปลีก ที่พักและบริการด้านอาหาร ข้อมูลข่าวสารและการสื่อสาร กิจกรรมวิชาชีพ วิทยาศาสตร์และกิจกรรมวิชาการและศิลปะ ความบันเทิง และนันทนาการ

Shift-Share analysis (SS)	GPP	NS			IM			RS		
	ลำพูน	4 จังหวัด	8 จังหวัด	ประเทศ	4 จังหวัด	8 จังหวัด	ประเทศ	4 จังหวัด	8 จังหวัด	ประเทศ
ภาคเกษตร	13,579.18	18,444.56	18,409.70	18,539.80	225.79	- 196.25	- 3,125.82	- 5,091.16	- 4,634.27	- 1,834.80
เกษตรกรรม การปศุสัตว์ และการประมง	13,579.18	18,444.56	18,409.70	18,539.80	225.79	- 196.25	- 3,125.82	- 5,091.16	- 4,634.27	- 1,834.80
ภาคนอกการเกษตร	67,306.18	74,344.10	74,203.61	74,728.01	- 193.46	208.49	1,366.86	- 6,844.45	- 7,105.92	- 8,788.68
อุตสาหกรรม	41,485.12	47,540.54	47,450.71	47,786.04	- 9,088.95	- 8,619.84	- 6,244.81	3,033.54	2,654.26	- 56.11
การทำเหมืองแร่และเหมืองหิน	284.67	827.03	825.46	831.30	- 367.71	- 327.74	- 230.82	- 174.64	- 213.05	- 315.80
การผลิตอุตสาหกรรม	39,183.86	44,534.00	44,449.85	44,763.97	- 5,167.93	- 5,908.29	- 5,825.12	- 182.21	642.31	245.01
ไฟฟ้า ก๊าซ และระบบปรับอากาศ	1,347.13	1,855.72	1,852.21	1,865.30	- 391.67	- 349.08	41.93	- 116.92	- 156.00	- 560.10
การประปาและการจัดการของเสีย	669.46	323.80	323.18	325.47	85.07	128.39	31.93	260.59	217.89	312.06
บริการ	25,821.06	26,803.56	26,752.91	26,941.97	2,417.14	1,928.64	3,133.52	- 3,399.64	- 2,860.49	- 4,254.43
การก่อสร้าง	2,286.05	2,298.38	2,294.04	2,310.25	- 264.38	- 186.58	- 270.19	252.04	178.59	245.99
การขายส่ง การขายปลีก การซ่อมยานยนต์และจักรยานยนต์	10,302.06	8,351.50	8,335.72	8,394.63	1,582.13	1,574.46	1,133.61	368.42	391.88	773.82
การขายส่ง และสถานที่เก็บสินค้า	690.68	494.73	493.80	497.29	260.15	240.69	- 13.07	- 64.20	- 43.80	206.47
ที่พักแรมและบริการด้านอาหาร	266.14	105.83	105.63	106.38	71.30	66.61	112.82	89.00	93.89	46.94
ข้อมูลข่าวสารและการสื่อสาร	701.38	487.55	486.63	490.07	130.95	76.58	92.29	82.88	138.17	119.01
การเงินและการประกันภัย	2,982.98	2,394.41	2,389.89	2,406.78	845.26	867.94	746.34	- 256.69	- 274.85	- 170.13
กิจกรรมเกี่ยวกับอสังหาริมทรัพย์	1,620.27	3,051.73	3,045.97	3,067.49	- 906.07	- 882.27	- 439.64	- 525.40	- 543.42	- 1,007.59
กิจกรรมวิชาชีพวิทยาศาสตร์และกิจกรรมทางวิชาการ	15.96	2.14	2.14	2.15	0.92	1.39	- 0.05	12.89	12.43	13.86
กิจกรรมการบริหารและสนับสนุนอื่นๆ	143.35	187.21	186.86	188.18	56.13	31.25	- 1.11	- 99.99	- 74.76	- 43.72
การบริหารราชการ และการป้องกันประเทศ	1,651.64	2,651.57	2,646.56	2,665.26	- 602.94	- 566.23	- 170.77	- 397.00	- 428.70	- 842.85
การศึกษา	2,493.94	4,209.96	4,202.00	4,231.70	- 634.18	- 417.00	- 101.10	- 1,081.83	- 1,291.06	- 1,636.65
กิจกรรมด้านสุขภาพและงานสังคมสงเคราะห์	1,773.83	1,729.52	1,726.26	1,738.46	564.81	432.41	163.48	- 520.51	- 384.84	- 128.11
ศิลปะ ความบันเทิง และนันทนาการ	378.20	162.10	161.79	162.94	187.92	198.23	134.26	28.18	18.18	81.00
กิจกรรมการบริการด้านอื่นๆ	514.58	676.90	675.62	680.39	- 105.79	- 131.29	13.25	- 56.53	- 29.74	- 179.06
	80,885.37	92,788.65	92,613.31	93,267.81	32.33	12.25	- 1,758.96	-11,935.62	-11,740.20	-10,623.49



ส่วนที่ ๒

เป้าหมายการพัฒนา
จังหวัดลำพูน

ส่วนที่ 2 เป้าหมายการพัฒนาจังหวัดลำพูน

๒.๑ เป้าหมายการพัฒนา

๒.๑.๑ วิสัยทัศน์

เมืองเศรษฐกิจสร้างสรรค์ บนความพอเพียง

เมืองเศรษฐกิจ สังคม วัฒนธรรมสร้างสรรค์ ชุมชนวิถีพอเพียงและยั่งยืน



๒.๑.๒ พันธกิจ

๑) LAMPHUN SMART CITY : มุ่งสืบสานต่อยอดการพัฒนาอัตลักษณ์วิถี บนฐานวัฒนธรรมภูมิปัญญาสร้างสรรค์ เสริมสร้างศักยภาพเชื่อมโยงระบบและกลไกการพัฒนาเศรษฐกิจฐานรากสู่อัตลักษณ์การท่องเที่ยว

๒) LAMPHUN CREATIVE LANNA : มุ่งยกระดับโครงสร้างระบบอุตสาหกรรมเชื่อมโยงหัตถอุตสาหกรรม เกษตรกรรมส่งเสริมการผลิต การบริโภค สร้างความเข้มแข็งพัฒนาเศรษฐกิจฐานรากสู่การเป็นระเบียบเศรษฐกิจพิเศษภาคเหนือ

๓) LAMPHUN FOOD VALLEY : มุ่งต่อยอด และพัฒนาเกษตรอัตลักษณ์พื้นถิ่นส่งเสริมระบบเกษตรอัจฉริยะให้เกิดเกษตรกรรมยั่งยืน สร้างมูลค่าสูงตลอดห่วงโซ่คุณค่า

๔) LAMPHUN GREEN AND CLEAN CITY : มุ่งเสริมสร้างพลังทางเศรษฐกิจ สังคม ชุมชนให้ทุกภาคส่วนร่วมกันสร้างเมืองแห่งความสงบสุข ความสะอาด ความมั่นคงปลอดภัย ยกระดับคุณภาพชีวิตให้เศรษฐกิจครัวเรือนมีความมั่นคงบนวิถีพอเพียง อย่างยั่งยืน

๒.๑.๒ เป้าหมายการพัฒนาจังหวัด

- ๑) เพื่อสร้างความเจริญเติบโตทางเศรษฐกิจ และการขยายทางเศรษฐกิจแบบสมดุลทั้งภาคอุตสาหกรรม ภาคบริการ และภาคเกษตร โดยเน้นส่งเสริมการพัฒนาจากฐานศักยภาพของจังหวัด และสอดคล้องกับความต้องการของประชาชน
- ๒) เพื่อพัฒนาคุณภาพชีวิตของประชาชนครอบคลุมทุกกลุ่มทุกช่วงวัย ให้อย่างทั่วถึงและเป็นธรรม เป็นสังคมที่มั่นคง ประชาชนอยู่ร่วมกันอย่างสันติ ภายใต้กลไกการเชื่อมประสานความสัมพันธ์ ประองตองที่มีประสิทธิภาพ
- ๓) เพื่ออนุรักษ์ฟื้นฟูทรัพยากรธรรมชาติและสิ่งแวดล้อม และสภาพแวดล้อมของเมืองให้น่าอยู่และยั่งยืน

๒.๑.๔ ตัวชี้วัดความสำเร็จตามเป้าหมายการพัฒนาจังหวัด

เป้าหมาย	ตัวชี้วัด	ค่าเป้าหมาย				
		๒๕๖๖	๒๕๖๗	๒๕๖๘	๒๕๖๙	๒๕๗๐
ผลิตภัณฑ์มวลรวมจังหวัดเพิ่มขึ้น	อัตราการเปลี่ยนแปลงของผลิตภัณฑ์มวลรวมจังหวัด (ร้อยละ)	๑	๑	๒	๒	๓

๒.๒ ประเด็นการพัฒนาของจังหวัด

ประเด็นการพัฒนาที่ ๑ : เมืองแห่งวัฒนธรรมอัตลักษณ์วิถีและท่องเที่ยวเชิงสร้างสรรค์วัดฤประสงค์ :
เพื่อพัฒนาเมืองเก่าเมืองแห่งวัฒนธรรมเป็นเมืองท่องเที่ยวเชิงวัฒนธรรมอัตลักษณ์วิถี เชื่อมโยงการท่องเที่ยวรูปแบบใหม่บนฐานดิจิทัลให้เป็นเมืองเก่าที่ Smart และเมืองแห่งการท่องเที่ยวเชิงวัฒนธรรมอัตลักษณ์วิถี

เป้าหมายและตัวชี้วัด

เป้าหมาย	ตัวชี้วัด	ค่าเป้าหมาย				
		๒๕๖๖	๒๕๖๗	๒๕๖๘	๒๕๖๙	๒๕๗๐
รายได้จากการท่องเที่ยวเพิ่มขึ้น	อัตราการขยายตัวของรายได้จากการท่องเที่ยว	๑	๒	๓	๔	๕
ชุมชนที่มีศักยภาพด้านการท่องเที่ยวเชิงสร้างสรรค์และวัฒนธรรมเพิ่มขึ้น	จำนวนชุมชนที่มีศักยภาพด้านการท่องเที่ยวเชิงสร้างสรรค์และวัฒนธรรม	๑	๒	๓	๔	๕

แนวทางการพัฒนา

๑. เมืองแห่งการท่องเที่ยวเชิงสร้างสรรค์และวัฒนธรรมอัตลักษณ์วิถี สร้างคุณค่าและมูลค่าเพิ่มให้กับสินค้าและบริการบนฐานภูมิปัญญาท้องถิ่นที่มีเอกลักษณ์เฉพาะถิ่น ได้แก่ แหล่งเรียนรู้เชิงประวัติศาสตร์ เมืองวัฒนธรรม วิถีชีวิตชุมชนลุ่มน้ำ สินค้าชุมชน อาหารพื้นถิ่นและกลุ่มชาติพันธุ์ เพื่อนำมาสร้างสรรค์คุณค่าและมูลค่าผ่านองค์ความรู้ นวัตกรรม เทคโนโลยี และออกแบบพัฒนากิจกรรมและบริการรูปแบบใหม่ๆ ให้กับนักท่องเที่ยว ที่เป็นรูปแบบการท่องเที่ยวเชิงสร้างสรรค์ อาทิ การท่องเที่ยวเชิงวัฒนธรรม การท่องเที่ยวเชิงประวัติศาสตร์ การท่องเที่ยววิถีอัตลักษณ์ การท่องเที่ยวโดยชุมชน การท่องเที่ยวเชิงนิเวศ การท่องเที่ยวเชิงสุขภาพ การท่องเที่ยวเชิงกีฬาและนันทนาการ ซึ่งเป็นการท่องเที่ยวที่เปิดโอกาสให้นักท่องเที่ยวได้แลกเปลี่ยนเรียนรู้ข้ามวัฒนธรรม

๒. การพัฒนาระบบนิเวศการท่องเที่ยวและเมืองเก่าที่ Smart พัฒนาปัจจัยแวดล้อมให้เอื้อต่อการยกระดับขีดความสามารถในการแข่งขันด้านการท่องเที่ยวและการจัดการท่องเที่ยวอย่างยั่งยืนเพื่อสร้างมูลค่าเพิ่มให้กับการท่องเที่ยววิถีใหม่บนฐานดิจิทัล อาทิ ยกระดับมาตรฐานความปลอดภัยของนักท่องเที่ยว และป้องกันผลกระทบที่อาจเกิดจากกิจกรรมการท่องเที่ยวทุกมิติ พัฒนาและฟื้นฟูแหล่งท่องเที่ยวทางธรรมชาติ การพัฒนาโครงสร้างพื้นฐานเพื่อสนับสนุนการท่องเที่ยว สนับสนุนการใช้เทคโนโลยีและนวัตกรรมในการพัฒนาและบริหารจัดการสภาพแวดล้อมของเมือง การจัดการการท่องเที่ยว การพัฒนาธุรกิจการท่องเที่ยว และการพัฒนาฐานข้อมูลกลางด้านการท่องเที่ยว เพื่อการวางแผน การกำหนดนโยบาย และการอำนวยความสะดวกให้แก่นักท่องเที่ยว

๓. พัฒนาปัจจัยแวดล้อมให้เอื้อต่อการส่งเสริมความคิดสร้างสรรค์เพื่อนำมาพัฒนาต่อยอดสินค้าและบริการด้านท่องเที่ยวเชิงสร้างสรรค์และวัฒนธรรมอัตลักษณ์วิถี การส่งเสริมการวิจัย พัฒนา และการออกแบบ การสร้างนวัตกรรม การส่งเสริมการลงทุน การสร้างเครือข่ายวิสาหกิจการท่องเที่ยว การสื่อสาร และการคมนาคม การพัฒนาระบบฐานข้อมูล การส่งเสริมการตลาด และการสร้างเรื่องราวเพื่อบอกเล่า นักท่องเที่ยว พัฒนาชุมชน ผู้ประกอบการ และบุคลากรด้านการท่องเที่ยวทุกภาคส่วนให้มีความพร้อมในการรองรับการขยายตัวของอุตสาหกรรมท่องเที่ยว รวมทั้งส่งเสริมการมีส่วนร่วมของชุมชน และประชาชนในการพัฒนาการท่องเที่ยวในพื้นที่

๔. เสริมสร้างศักยภาพผู้ประกอบการและบุคลากรในอุตสาหกรรมท่องเที่ยว เพื่อให้มีทักษะ และองค์ความรู้ในธุรกิจตลอดห่วงโซ่อุปทานของการท่องเที่ยว ทั้งด้านการออกแบบ การวิจัยและพัฒนา การสร้างนวัตกรรมเทคโนโลยี การบริหารจัดการธุรกิจและการตลาดเพื่อสร้างความแตกต่างและความโดดเด่นของสินค้าและบริการ ให้สอดคล้องกับความต้องการของตลาดท่องเที่ยว

๕. ส่งเสริมการตลาดการท่องเที่ยวเชิงสร้างสรรค์และวัฒนธรรมอัตลักษณ์วิถี ให้เป็นที่เข้าใจ ทั้งในระดับท้องถิ่น ระดับประเทศและนานาชาติ ผ่านสื่อสร้างสรรค์และนวัตกรรมทางสื่อต่าง ๆ รวมทั้งการส่งเสริมการสื่อสารเรื่องราวอันเป็นเอกลักษณ์ของเมืองผ่านการพัฒนาแบรนด์และการสื่อสารเรื่องราวอย่างสร้างสรรค์ผ่านช่องทางการตลาดที่เป็นที่นิยมในกลุ่มเป้าหมาย ส่งเสริมการตลาดและสนับสนุนการเป็นเจ้าภาพจัดงานในระดับนานาชาติ รวมทั้งประชาสัมพันธ์เมือง/พื้นที่ท่องเที่ยวเชิงธุรกิจ และส่งเสริมกิจกรรมที่มีศักยภาพในการเดินทางท่องเที่ยว เพื่อจูงใจให้เกิดการเดินทางท่องเที่ยวเชิงธุรกิจ

แผนงาน : พัฒนากลุ่มท่องเที่ยวอารยธรรมล้านนาและมรดกโลก

ต้นน้ำ	กลางน้ำ	ปลายน้ำ
<p>พัฒนาระบบนิเวศการท่องเที่ยว และเมืองเก่าอัจฉริยะ/Smart Heritage City การส่งเสริมการวิจัย พัฒนาและการออกแบบ การสร้างนวัตกรรม การส่งเสริมการลงทุน การสร้างเครือข่าย วิสาหกิจการท่องเที่ยว การสื่อสารและการคมนาคม</p> <p>จัดการความรู้กู่ทางวัฒนธรรมและภูมิปัญญาท้องถิ่น</p> <p>การพัฒนาธุรกิจการท่องเที่ยว และการพัฒนาฐานข้อมูลกลางด้านการท่องเที่ยว</p> <p>เสริมสร้างศักยภาพผู้ประกอบการและบุคลากรในอุตสาหกรรมท่องเที่ยว</p> <p>พัฒนาและฟื้นฟูแหล่งท่องเที่ยวหลากหลายรูปแบบ การพัฒนาโครงสร้างพื้นฐานเพื่อสนับสนุนการท่องเที่ยว สนับสนุนการใช้เทคโนโลยีและนวัตกรรมในการพัฒนาและบริหารจัดการ การท่องเที่ยวดิจิทัลเพื่อการท่องเที่ยว</p> <p>ยกระดับมาตรฐานความปลอดภัยของนักท่องเที่ยว</p>	<p>พัฒนากิจกรรมและรูปแบบการท่องเที่ยวเมืองเก่า วิถีอัตลักษณ์ ที่เป็นรูปแบบการท่องเที่ยวเชิงสร้างสรรค์ Sport and Wellness Tourism การพัฒนาด้านมาตรฐานรูปแบบ กิจกรรมแบบสร้างสรรค์ สร้าง STORY รูปแบบต่างๆเพื่อการท่องเที่ยวและเรียนรู้</p> <p>จัดทำ Mapping แหล่งเรียนรู้ แหล่งท่องเที่ยวเมืองมรดกวัฒนธรรม Heritage City เส้นทางท่องเที่ยววิถีอัตลักษณ์ชุมชน และเส้นทางท่องเที่ยวกลุ่มชาติพันธุ์</p> <p>พัฒนากิจกรรมการท่องเที่ยวชุมชน วิถีอัตลักษณ์ สร้างกิจกรรมการเรียนรู้ภูมิปัญญาพื้นฐาน เส้นสายลายผ้า ท่องเที่ยวเชิงเกษตร</p> <p>สร้างเครือข่ายและจัดทำแผนในรูปแบบ one plan เพื่อพัฒนาระบบนิเวศการท่องเที่ยวเมืองเก่าอัจฉริยะ/Smart Heritage City</p>	<p>การส่งเสริมการสื่อสารเรื่องราวอันเป็นเอกลักษณ์ของเมืองผ่านการพัฒนาแบรนด์ และการสื่อสารเรื่องราวอย่างสร้างสรรค์ผ่านช่องทาง การตลาดที่เป็นที่นิยมในกลุ่มเป้าหมาย</p> <p>ประชาสัมพันธ์เมือง และพื้นที่ท่องเที่ยวเชิงสร้างสรรค์และเรียนรู้</p> <p>มหกรรมลำพูนสร้างสรรค์ นำเสนอ สร้างแบรนด์ วัฒนธรรมกินได้</p>

ประเด็นการพัฒนาที่ ๒ : เมืองแห่งอุตสาหกรรม หัตถอุตสาหกรรมและเศรษฐกิจสร้างสรรค์

วัตถุประสงค์ : เป็นเมืองอุตสาหกรรมที่สามารถเชื่อมโยงกับฐานผลิตของจังหวัด และพัฒนาอุตสาหกรรมใหม่ เมืองใหม่ ที่มีศักยภาพเป็นศูนย์กลางด้านอุตสาหกรรมที่สร้างงานและมูลค่าเพิ่มทางเศรษฐกิจรวมทั้งเป็นแหล่งอุตสาหกรรมและหัตถอุตสาหกรรมสร้างสรรค์ที่ต่อยอดและสร้างมูลค่าเพิ่มจากทุนทางวัฒนธรรมของพื้นที่

เป้าหมายและตัวชี้วัด

เป้าหมาย	ตัวชี้วัด	ค่าเป้าหมาย				
		๒๕๖๖	๒๕๖๗	๒๕๖๘	๒๕๖๙	๒๕๗๐
การขยายตัวของผลิตภัณฑ์มวลรวมจังหวัด สาขาอุตสาหกรรมและบริการ	อัตราการขยายตัวของผลิตภัณฑ์มวลรวมจังหวัด สาขาอุตสาหกรรม (เฉลี่ยร้อยละ)	๑	๒	๓	๔	๕
	อัตราการขยายตัวของผลิตภัณฑ์มวลรวมจังหวัด สาขาบริการ (เฉลี่ยร้อยละ)	๑	๒	๓	๓	๔
การเพิ่มขึ้นของมูลค่าการจำหน่ายสินค้าอัตลักษณ์อุตสาหกรรม หัตถอุตสาหกรรม ผลิตภัณฑ์ชุมชนที่สำคัญ	อัตราการเพิ่มขึ้นของมูลค่าการจำหน่ายสินค้าอัตลักษณ์อุตสาหกรรม หัตถอุตสาหกรรม ผลิตภัณฑ์ชุมชนที่สำคัญ	๑	๒	๓	๓	๓

แนวทางการพัฒนา

๑. ยกระดับอุตสาหกรรมเดิมเชื่อมโยงฐานการผลิตของจังหวัด และส่งเสริมอุตสาหกรรมใหม่เมืองใหม่ เพื่อรองรับการพัฒนาสู่การเป็นระเบียบเศรษฐกิจพิเศษภาคเหนือ Creative LANNA ในพื้นที่จังหวัดเชียงใหม่ เชียงราย ลำพูน โดยปรับภูมิทัศน์และสถาปัตยกรรมของเมือง พัฒนาย่านเมือง แบ่งโซนเมืองเก่าเมืองใหม่ เมืองอุตสาหกรรม พัฒนาระบบสื่อสารโทรคมนาคม โครงสร้างพื้นฐานสำคัญ และสิ่งอำนวยความสะดวกสนับสนุนปัจจัยที่เอื้อต่อการลงทุนของภาคเอกชน

๒ ยกระดับผลิตภัณฑ์อุตสาหกรรมและหัตถอุตสาหกรรมเชิงสร้างสรรค์ ด้วยนวัตกรรม ให้ความสำคัญกับการสร้างมูลค่าเพิ่มจากทุนทางสังคมวัฒนธรรม และฐานอุตสาหกรรมที่มีศักยภาพเดิมของจังหวัด และผลิตภัณฑ์รูปแบบใหม่ อาทิ ผลิตภัณฑ์เชิงสุขภาพ ผลิตภัณฑ์สำหรับผู้สูงอายุ และผลิตภัณฑ์อาหารแปรรูปเกษตร โดยให้เน้นการผลิตที่เป็นมิตรกับสิ่งแวดล้อมและการพัฒนาอุตสาหกรรมอย่างบูรณาการตลอดทั้งห่วงโซ่มูลค่า พร้อมทั้งส่งเสริมการลงทุนวิจัยและพัฒนา การสร้างและพัฒนาองค์ความรู้ เทคโนโลยี และนวัตกรรมที่เหมาะสมกับบริบทของจังหวัด และส่งเสริมการนำทรัพย์สินทางปัญญาไปใช้ประโยชน์ตลอดจนฐานข้อมูลที่เกี่ยวข้อง รวมทั้งพัฒนาและส่งเสริมการค้า

๓. บูรณาการงานและยกระดับสถานประกอบการอุตสาหกรรมและหัตถอุตสาหกรรม สู่อุตสาหกรรมสีเขียว และการส่งเสริมการบริโภคและการผลิตที่ยั่งยืน พัฒนาและส่งเสริมโรงงานอุตสาหกรรมตามแนวทางอุตสาหกรรมเชิงนิเวศ ที่ช่วยสร้างการเติบโตทางเศรษฐกิจและสังคม บูรณาการการทำงานร่วมกันของทุกภาคส่วน และส่งเสริมการเปลี่ยนแปลงเทคโนโลยีการผลิตให้เป็นมิตรต่อสิ่งแวดล้อม โดยส่งเสริมทั้งอุปสงค์และอุปทานและนวัตกรรม เพื่อสร้างมูลค่าเพิ่มและประโยชน์สูงสุดต่อประชาชนในท้องถิ่น รวมทั้งพัฒนาเครือข่ายการขับเคลื่อนการผลิตและการบริโภคที่ยั่งยืนของชุมชน

๔. สร้างความเข้มแข็งให้เครือข่ายผู้ประกอบการอุตสาหกรรมและหัตถอุตสาหกรรม และสร้างสภาพแวดล้อมและกลไกที่ส่งเสริมการพัฒนาเศรษฐกิจฐานราก สร้างเครือข่ายที่เข้มแข็งกับผู้ประกอบการดึงศักยภาพที่มีอยู่มาเชื่อมโยงและบูรณาการในการพัฒนาจังหวัดในทุกมิติ เน้นส่งเสริมการรวมกลุ่มในรูปแบบที่มีโครงสร้างกระจายรายได้ ทั้งวิสาหกิจชุมชน สหกรณ์ และวิสาหกิจเพื่อสังคม การพัฒนาช่องทางการตลาดและเครือข่าย เพื่อให้เกิดการจัดการกลไกการตลาดครบวงจรในรูปแบบการค้าที่เป็นธรรม รวมถึงการสร้างกติกาก่อให้เกิดโครงสร้างกระจายรายได้ให้กับเศรษฐกิจชุมชนได้อย่างเป็นรูปธรรม การส่งเสริมการเข้าถึงแหล่งทุนและทรัพยากรต่าง ๆ ที่จำเป็น และการบริหารจัดการกลไกต่าง ๆ เพื่อให้เศรษฐกิจชุมชนมีทุนในการพัฒนาการสินค้าและยกระดับเป็นผู้ประกอบการธุรกิจ โดยสร้างโอกาสและการเข้าถึงข้อมูลข่าวสารและความรู้ ทั้งทางด้านเทคโนโลยี จัดการคุณภาพและมาตรฐานผลผลิตของตนให้สามารถมีคุณภาพสามารถแข่งขันได้ สามารถเชื่อมโยงและผสมผสานบูรณาการองค์ความรู้จากภูมิปัญญาท้องถิ่นร่วมกับองค์ความรู้ที่สร้างขึ้นใหม่มาปรับใช้ให้เหมาะสมกับภูมิสังคมของชุมชนที่ครบวงจร ครอบคลุมทั้งต้นน้ำ กลางน้ำ และปลายน้ำ โดยยึดแนวหลักปรัชญาเศรษฐกิจพอเพียง

๕. การสร้างความเข้มแข็งผู้ประกอบการอัจฉริยะ พัฒนาทักษะพื้นฐานที่จำเป็นและความฉันทที่แตกต่างและหลากหลายของแรงงาน โดยเฉพาะที่เกี่ยวข้องกับเทคโนโลยีดิจิทัล และธุรกิจรูปแบบใหม่ในอนาคต สร้างและพัฒนาผู้ประกอบการในทุกระดับในการปรับตัวสู่ธุรกิจรูปแบบใหม่ ๆ ส่งเสริมให้ต่อยอดแนวความคิด สามารถนำเทคโนโลยีและนวัตกรรมมาสร้างธุรกิจ ส่งเสริมให้ผู้ประกอบการวิสาหกิจขนาดกลางและขนาดย่อมปรับรูปแบบธุรกิจใหม่โดยนำเทคโนโลยีดิจิทัลมาปรับใช้กับวิถีการดำเนินธุรกิจตลอดกระบวนการมากขึ้น เพื่อเพิ่มศักยภาพการแข่งขัน ลดต้นทุน และรองรับการเปลี่ยนแปลงของพฤติกรรมผู้บริโภค รวมทั้งเพิ่มประสิทธิภาพการบริหารจัดการธุรกิจและการตลาด พัฒนาระบบและกลไกที่ทำให้เกิดความเชื่อมโยงของห่วงโซ่มูลค่า

๖. พัฒนาลิขิตอำนาจความสะดวกและโครงสร้างพื้นฐานเพื่อรองรับการขยายตัวของอุตสาหกรรมที่สอดรับกับความต้องการในการพัฒนาหลายรูปแบบอย่างไร้รอยต่อและสอดรับกับรูปแบบการค้าในอนาคต นำระบบเทคโนโลยีที่ทันสมัยมาใช้ในการบริหารจัดการทั้งในส่วนของการบริหารจัดการโครงสร้างพื้นฐาน กระบวนการโลจิสติกส์และการให้บริการโลจิสติกส์ และเพิ่มประสิทธิภาพการบริหารจัดการ โลจิสติกส์ ตลอดห่วงโซ่อุปทานทั้งภาคเกษตร ภาคอุตสาหกรรม และภาคบริการ ให้สอดรับกับการขับเคลื่อนการยกระดับการผลิตทางการเกษตรเพื่อสร้างมูลค่าให้สูงขึ้น การพัฒนาอุตสาหกรรมและบริการด้วยนวัตกรรมและเทคโนโลยีแห่งอนาคต พร้อมทั้งส่งเสริมให้เกิดการสร้างประโยชน์จากห่วงโซ่มูลค่าของสินค้าและบริการ และมีการดำเนินกิจกรรมด้านโลจิสติกส์ที่มีความปลอดภัยและเป็นมิตรกับสิ่งแวดล้อม เพื่อสร้างความได้เปรียบในการแข่งขันด้วยการลดต้นทุนเพิ่มผลิตภาพ และสร้างมูลค่าเพิ่มทางเศรษฐกิจได้อย่างยั่งยืน

แผนงาน : พัฒนาอุตสาหกรรมและหัตถอุตสาหกรรมสร้างสรรค์ล้านนา [Creative LANNA]		
ต้นน้ำ	กลางน้ำ	ปลายน้ำ
<p>อุตสาหกรรมเดิมเชื่อมโยงฐานการผลิตของจังหวัด และพัฒนาอุตสาหกรรมเมืองใหม่ที่สอดคล้องกับผังเมือง</p> <p>พัฒนา Creative Ecosystem เพื่อรองรับการพัฒนาสู่การเป็นระเบียงเศรษฐกิจพิเศษภาคเหนือ Creative LANNA</p> <p>พัฒนาและส่งเสริมโรงงานอุตสาหกรรม ตามแนวทางอุตสาหกรรมเชิงนิเวศรวมทั้งส่งเสริมการเปลี่ยนแปลงเทคโนโลยีการผลิตให้เป็นมิตรต่อสิ่งแวดล้อม</p> <p>พัฒนาองค์ความรู้ เทคโนโลยี และนวัตกรรมที่เหมาะสมกับบริบทของจังหวัด และส่งเสริมการนำทรัพย์สินทางปัญญาไปใช้ประโยชน์ ตลอดจนฐานข้อมูลที่เกี่ยวข้อง</p> <p>สร้างและพัฒนาผู้ประกอบการในทุกระดับในการปรับตัวสู่ธุรกิจรูปแบบใหม่ ๆ ส่งเสริมให้ต่อยอดแนวความคิด สามารถนำเทคโนโลยีและนวัตกรรมมาสร้างธุรกิจ ส่งเสริมให้ผู้ประกอบการวิสาหกิจขนาดกลางและขนาดย่อมปรับรูปแบบธุรกิจใหม่โดยนำเทคโนโลยีดิจิทัลมาปรับใช้กับวิธีการดำเนินธุรกิจตลอดกระบวนการ</p>	<p>อุตสาหกรรมและหัตถอุตสาหกรรมสร้างสรรค์และพัฒนาผลิตภัณฑ์รูปแบบใหม่</p> <p>การสร้างความเข้มแข็งผู้ประกอบการอัจฉริยะ</p> <p>พัฒนาทักษะพื้นฐานที่จำเป็นและความถนัดที่แตกต่างและหลากหลายของแรงงาน โดยเฉพาะที่เกี่ยวข้องกับเทคโนโลยีดิจิทัล</p> <p>ยกระดับ SME เชื่อมโยงการผลิตภาคอุตสาหกรรมจังหวัดเพื่อสร้างธุรกิจท้องถิ่นตลอดโซ่อุปทาน</p> <p>สร้างความเข้มแข็งให้เครือข่ายผู้ประกอบการอุตสาหกรรมและหัตถอุตสาหกรรม และสร้างสภาพแวดล้อมและกลไกที่ส่งเสริมการพัฒนาเศรษฐกิจฐานราก</p> <p>เพิ่มประสิทธิภาพการบริหารจัดการธุรกิจและการตลาด พัฒนาระบบและกลไกที่ทำให้เกิดความเชื่อมโยงของห่วงโซ่มูลค่า</p> <p>เพิ่มประสิทธิภาพในการบริหารจัดการการผลิต การขนส่งและโลจิสติกส์</p>	<p>พัฒนาและส่งเสริมการค้าผลิตภัณฑ์เชิงสร้างสรรค์</p> <p>การพัฒนาช่องทางการตลาดและเครือข่ายเพื่อให้เกิดการจัดการกลไกการตลาดครบวงจรในรูปแบบการค้าที่เป็นธรรม</p> <p>สร้างและพัฒนาตลาดในประเทศสำหรับสินค้าที่มีคุณภาพ</p> <p>มาตรฐานและสอดคล้องกับวิถีชีวิตของชุมชนใหม่ รวมทั้งตลาดสินค้าสำหรับกลุ่มเฉพาะ</p>

ประเด็นที่ ๓ : เมืองแห่งเกษตรสุขภาพและเกษตรนวัตกรรมสร้างสรรค์วัตถุประสงค : เป็นแหล่งผลิตและจำหน่ายผลิตภัณฑ์การเกษตร เกษตรอัตลักษณ์พื้นถิ่น เกษตรแปรรูป เกษตรมูลค่าสูงและเกษตรสุขภาพที่มีคุณภาพมาตรฐานโดดเด่นของภาคเหนือและของประเทศ

เป้าหมายและตัวชี้วัด

เป้าหมาย	ตัวชี้วัด	ค่าเป้าหมาย				
		๒๕๖๖	๒๕๖๗	๒๕๖๘	๒๕๖๙	๒๕๗๐
ผลิตภัณฑ์มวลรวมของจังหวัด สาขาเกษตรเพิ่มขึ้น	อัตราการขยายตัวภาคเกษตร (ร้อยละ)	๒	๒	๒	๓	๓

แนวทางการพัฒนา

๑. เกษตรอัตลักษณ์พื้นถิ่น พัฒนาและต่อยอดสร้างมูลค่าเพิ่มให้กับสินค้าเกษตรอัตลักษณ์พื้นถิ่น ด้วยการประยุกต์ใช้ภูมิปัญญา นวัตกรรมและเทคโนโลยีการพัฒนาระบบการผลิตและบรรจุภัณฑ์ เพื่อให้มีสินค้าอัตลักษณ์พื้นถิ่นออกสู่ตลาดสม่ำเสมอรวมถึงสินค้าเกษตรนอกฤดูกาล ตลอดจนส่งเสริมการพัฒนาคุณภาพมาตรฐานที่ตอบสนองต่อความต้องการของผู้บริโภคที่หลากหลาย พัฒนาและยกระดับความสามารถของเกษตรกรและชุมชนในการพัฒนาสินค้าเกษตรอัตลักษณ์พื้นถิ่น เพื่อสร้างรายได้ให้กับเกษตรกรและผู้ประกอบการวิสาหกิจชุมชนท้องถิ่นอย่างยั่งยืน และสร้างอัตลักษณ์หรือนำเสนอเรื่องราวเกี่ยวกับแหล่งกำเนิดให้กับสินค้า รวมทั้งการสร้างความแตกต่างและโดดเด่นของสินค้าท้องถิ่น ตราสินค้าของเกษตรอัตลักษณ์พื้นถิ่น ตลอดจนใช้ประโยชน์จากเอกลักษณ์แต่ละพื้นที่ในการเชื่อมโยงไปสู่ภาคการผลิตอื่น เช่น การท่องเที่ยวและบริการ

๒. เกษตรสุขภาพ ส่งเสริมสนับสนุนการบริหารจัดการฐานทรัพยากรทางเกษตรและระบบการผลิตเกษตรปลอดภัยที่เป็นมิตรต่อสิ่งแวดล้อม เพื่อลดผลกระทบต่อสิ่งแวดล้อม ไม่มีการปนเปื้อนของสารเคมีอันตรายในสินค้าเกษตรและอาหาร และสร้างความปลอดภัยและมั่นคงด้านอาหารในระดับครัวเรือน พัฒนาระบบคุณภาพมาตรฐานความปลอดภัย ส่งเสริมและสนับสนุนเกษตรกร ชุมชน ท้องถิ่น รวมถึงผู้ประกอบการ ให้สามารถผลิตสินค้าเกษตรและอาหารที่มีคุณภาพมาตรฐาน สร้างความตระหนักรู้ของผู้ผลิตและผู้บริโภคถึงความสำคัญของความปลอดภัยเพื่อสุขภาพและโภชนาการที่เหมาะสม และการส่งเสริมด้านการขยายตลาดการบริโภคสินค้าเกษตรและอาหารปลอดภัย เพื่อต่อยอดสู่เชิงพาณิชย์

๓. เกษตรมูลค่าสูง พัฒนาและส่งเสริมการสร้างมูลค่าเพิ่มจากเกษตรชีวภาพ สนับสนุนการใช้ประโยชน์จากการอนุรักษ์ทรัพยากรชีวภาพ การผลิต การแปรรูป และการพัฒนาสินค้าเกษตรและผลิตภัณฑ์จากฐานเกษตรกรรม และฐานทรัพยากรชีวภาพ สนับสนุนให้มีการนำวัตถุดิบเหลือทิ้งทางการเกษตรมาใช้ในอุตสาหกรรมและพลังงานที่เกี่ยวข้องกับชีวภาพได้อย่างมีประสิทธิภาพ ส่งเสริมการพัฒนาเกษตรพื้นที่สูง ส่งเสริมการปลูกพืชสมุนไพรให้เป็นพืชเศรษฐกิจเพื่อสร้างมูลค่าเพิ่ม และเสริมสร้างศักยภาพในการพัฒนาผลิตภัณฑ์ของชุมชนเพื่อต่อยอดในเชิงเศรษฐกิจโดยเชื่อมโยง/สร้างเครือข่ายไปยังภาคอุตสาหกรรมและการท่องเที่ยวเกษตร เพื่อยกระดับคุณภาพมาตรฐานของผลิตภัณฑ์และบริการ สร้างความรู้ความเข้าใจเกี่ยวกับผลิตภัณฑ์จากเกษตรชีวภาพ ประโยชน์และสรรพคุณของสมุนไพรไทย ตลอดจนขยายช่องทางการจำหน่ายสินค้าทั้งในประเทศและต่างประเทศ ซึ่งการดำเนินการดังกล่าวจะต้องได้รับการสนับสนุนด้านแหล่งทุน เทคโนโลยีและนวัตกรรม และการพัฒนาองค์ความรู้ของบุคลากรทั้งระบบควบคู่กัน

๔. Lamphun Food Valley ส่งเสริมการสร้างมูลค่าโดยการใช้เทคโนโลยีและนวัตกรรมในการผลิตและแปรรูปสินค้าเกษตรตลอดห่วงโซ่อุปทาน ให้ความสำคัญกับการเข้าถึงเทคโนโลยีในการแปรรูปสินค้าเกษตร การรวมกลุ่ม ในรูปสหกรณ์เพื่อลดต้นทุนค่าเครื่องจักรกลการเกษตร พัฒนาสินค้าที่มีศักยภาพเข้าสู่ระบบการผลิตในกลุ่มเกษตรปลอดภัย เกษตรอินทรีย์ และเกษตรแปรรูปที่สร้างมูลค่าเพิ่มสูง พร้อมทั้งส่งเสริมการวิจัยและพัฒนานวัตกรรมสู่การผลิตเชิงพาณิชย์ พัฒนาองค์ความรู้และภูมิปัญญาที่ทันสมัย มีประสิทธิภาพในการแปรรูป สร้างความแตกต่าง และเพิ่มมูลค่าในผลิตภัณฑ์และสินค้าเกษตร รวมทั้งการผลักดันเทคโนโลยีและนวัตกรรมการแปรรูปสินค้าเกษตรขั้นสูงที่มีคุณค่าเฉพาะ และผลิตภัณฑ์คุณภาพสูงที่สอดคล้องกับความต้องการของตลาดไปสู่การผลิตเชิงพาณิชย์ สนับสนุนการนำเทคโนโลยี นวัตกรรมสมัยใหม่มาใช้ในกระบวนการผลิตหลังการเก็บเกี่ยวและการแปรรูป และการสร้างตราสินค้า และขยายช่องทางการตลาดด้วยระบบเทคโนโลยีสารสนเทศ

๕. ส่งเสริมเกษตรอัจฉริยะและการพัฒนาศักยภาพการผลิต เพื่อเพิ่มประสิทธิภาพการผลิตทั้งในเชิงปริมาณและคุณภาพ โดยอาศัยเทคโนโลยีและนวัตกรรมการเกษตรในรูปแบบต่าง ๆ รวมถึงการใช้และการเข้าถึงเทคโนโลยีการเกษตร เทคโนโลยีดิจิทัลและระบบข้อมูลสำหรับวางแผนการผลิต พัฒนาศักยภาพเกษตรกรในการเข้าถึงและใช้ประโยชน์จากเทคโนโลยีและนวัตกรรมทางการเกษตร การจัดการภาคเกษตรที่เป็นมิตรกับสิ่งแวดล้อม รวมถึงองค์ความรู้ด้านการผลิตและการตลาดต่างๆ ตลอดจนการใช้ประโยชน์จาก เทคโนโลยีดิจิทัล ฐานข้อมูลสารสนเทศทางการเกษตรต่างๆ เพื่อการวางแผนการเกษตร และพัฒนาเกษตรกรให้เป็นเกษตรกรอัจฉริยะที่มีขีดความสามารถในการแข่งขัน ส่งเสริมกลุ่มเกษตรกรรุ่นใหม่ ทั้งกลุ่ม smart farmer และ Young Smart farmer ที่สามารถนำองค์ความรู้ไปประยุกต์ใช้พัฒนาไปสู่รูปแบบฟาร์มอัจฉริยะ

๖. พัฒนาระบบนิเวศการเกษตรเพื่อสนับสนุนให้เกิดการพัฒนาเกษตรกรและภาคเกษตรทั้งระบบ สนับสนุนส่งเสริมระบบนิเวศของภาคเกษตรในด้านต่างๆ อาทิ ส่งเสริมกระบวนการผลิตที่มีคุณภาพมาตรฐาน สร้างมูลค่าเพิ่มให้กับผลิตภัณฑ์ เพื่อให้มีการเจริญเติบโตอย่างต่อเนื่องและเข้มแข็งเพิ่มประสิทธิภาพและการจัดการฐานทรัพยากรทางการเกษตร การจัดการน้ำเพื่อการเกษตรและชุมชนอย่างมีประสิทธิภาพ การบริหารจัดการพื้นที่เกษตรกรรมอย่างเหมาะสม สร้างความมั่นคงด้านอาหารและโภชนาการให้เกิดขึ้นในระดับครัวเรือน ชุมชน ท้องถิ่น สนับสนุนให้ชุมชนทำการเกษตรของท้องถิ่นเพื่อเป็นแหล่งอาหารของชุมชน ส่งเสริมการทำเกษตรตามหลักการปรัชญาของเศรษฐกิจพอเพียง สร้างเสถียรภาพด้านรายได้ของเกษตรกรและประชาชน พัฒนาระบบข้อมูลสารสนเทศ และการเฝ้าระวังและเตือนภัยสินค้าเกษตร ส่งเสริมให้มีการพัฒนาระบบฐานข้อมูลสารสนเทศการเกษตรที่มีมาตรฐานและครบวงจร ส่งเสริมการรวมกลุ่มเกษตรกร เพื่อสร้างความเข้มแข็งและพัฒนาเครือข่ายความร่วมมือระหว่างวิสาหกิจชุมชนและสหกรณ์ การเพิ่มขีดความสามารถและการยกระดับสถาบันเกษตรกรที่ขึ้นทะเบียนกับกระทรวงเกษตรและสหกรณ์ ควรต้องให้ความสำคัญกับการสร้างและพัฒนาบุคลากรของสถาบัน เกษตรกรให้มีองค์ความรู้ในการดำเนินธุรกิจการบริหารจัดการองค์กร และการบริหารงานของสถาบันเกษตรกร ส่งเสริมวิจัยพัฒนาเทคโนโลยีและนวัตกรรมสนับสนุนภาคเกษตร พัฒนาศักยภาพเกษตรกรในการเข้าถึงองค์ความรู้และเทคโนโลยีด้านการผลิตและการตลาด เทคโนโลยีดิจิทัล และข้อมูลสารสนเทศ พัฒนาคุณภาพมาตรฐานสินค้าและผลิตภัณฑ์ และส่งเสริมด้านการตลาดสินค้าเกษตรและผลิตภัณฑ์การเกษตร โดยใช้เทคโนโลยีและเครื่องมือต่าง ๆ ในการส่งเสริมและขยายตลาดสินค้าเกษตรและผลิตภัณฑ์การเกษตรในรูปแบบต่าง ๆ โดยการใช้สื่อแบบดั้งเดิมและบนอินเทอร์เน็ต รวมทั้งการพัฒนาด้านโลจิสติกส์การเกษตร

**แผนงาน: พัฒนาการผลิตตามระบบเกษตรกรรมยั่งยืน เชื่อมโยงสู่
อุตสาหกรรมแปรรูปมูลค่าสูง**

ต้นน้ำ	กลางน้ำ	ปลายน้ำ
<p>ยกระดับความสามารถของเกษตรกรและชุมชนในการพัฒนาสินค้าเกษตรอัตลักษณ์พื้นถิ่น พัฒนาองค์ความรู้และภูมิปัญญาที่ทันสมัย มีประสิทธิภาพในการแปรรูปสร้างความแตกต่าง และเพิ่มมูลค่าในผลิตภัณฑ์และสินค้าเกษตร</p> <p>การบริหารจัดการฐานทรัพยากรทางเกษตรและระบบการผลิตเกษตรปลอดภัยที่เป็นมิตรต่อสิ่งแวดล้อม</p> <p>ส่งเสริมการวิจัยและพัฒนา นวัตกรรมสู่การผลิตเชิงพาณิชย์ พัฒนาองค์ความรู้และภูมิปัญญาที่ทันสมัย มีประสิทธิภาพ</p> <p>เพิ่มประสิทธิภาพและการจัดการฐานทรัพยากรทางการเกษตร การจัดการน้ำเพื่อการเกษตรและชุมชนอย่างมีประสิทธิภาพ การบริหารจัดการพื้นที่เกษตรกรรมอย่างเหมาะสม</p> <p>การพัฒนาระบบฐานข้อมูลสารสนเทศ การเกษตรที่มีมาตรฐานและครบวงจร</p> <p>การบริหารจัดการน้ำเพื่อการเกษตรทั้งระบบ การพัฒนาโครงสร้างพื้นฐานและโลจิสติกส์การเกษตร</p>	<p>Lamphun Food Valley พัฒนาและยกระดับเกษตรพอเพียง เกษตรสุขภาพ เกษตรแปรรูป เกษตรมูลค่าสูง</p> <p>พัฒนากระบวนการผลิตและบรรจุภัณฑ์ เพื่อให้มีสินค้าอัตลักษณ์พื้นถิ่นออกสู่ตลาดสม่ำเสมอ</p> <p>ส่งเสริมการพัฒนาคุณภาพมาตรฐานที่ตอบสนองต่อความต้องการของผู้บริโภคที่หลากหลาย</p> <p>พัฒนาระบบนิเวศการเกษตรเพื่อสนับสนุนให้เกิดการพัฒนาเกษตรกรและภาคเกษตรทั้งระบบ</p> <p>การพัฒนาและส่งเสริมการสร้างมูลค่าเพิ่มจากเกษตรชีวภาพ</p> <p>ส่งเสริมกลุ่มเกษตรกรรุ่นใหม่ ทั้งกลุ่ม smart farmer และ Young Smart farmer</p> <p>ยกระดับคุณภาพมาตรฐานของผลิตภัณฑ์และบริการ</p> <p>ส่งเสริมการรวมกลุ่มเกษตรกร เพื่อสร้างความเข้มแข็งและพัฒนาเครือข่ายความร่วมมือระหว่างวิสาหกิจชุมชนและสหกรณ์</p>	<p>ส่งเสริมด้านการขยายตลาดการบริโภคสินค้าเกษตรและอาหารปลอดภัย เพื่อต่อยอดสู่เชิงพาณิชย์</p> <p>ขยายช่องทางการตลาดด้วยระบบเทคโนโลยีสารสนเทศ</p> <p>การเชื่อมโยงไปสู่ภาคการผลิตอื่น เช่น การท่องเที่ยวและบริการ</p> <p>การส่งเสริมและขยายตลาดสินค้าเกษตรและผลิตภัณฑ์เกษตรในรูปแบบต่าง ๆ โดยการใช้สื่อแบบดั้งเดิมและบนอินเทอร์เน็ต</p>

ประเด็นที่ ๔ : เมืองแห่งความมั่นคง มั่งคั่ง ยั่งยืน

วัตถุประสงค์ : เพื่อพัฒนาคุณภาพชีวิตประชาชนทุกระดับสู่ความมั่นคง เสริมสร้างความปลอดภัยในชีวิต และทรัพย์สินและความมั่นคงของมนุษย์ รวมถึงบริหารจัดการทรัพยากรธรรมชาติอย่างยั่งยืนภายใต้สิ่งแวดล้อมที่ดี

เป้าหมายและตัวชี้วัด

เป้าหมาย	ตัวชี้วัด	ค่าเป้าหมาย				
		๒๕๖๖	๒๕๖๗	๒๕๖๘	๒๕๖๙	๒๕๗๐
ประชาชนทุกกลุ่มวัยได้รับการพัฒนาคุณภาพชีวิตที่ดีขึ้น	ร้อยละของประชากรที่อยู่ใต้เส้นความยากจน	๕	๔	๓	๒	๑
การแจ้งความคดีชีวิต ร่างกาย เพศ และคดี ประทุษร้าย ต่อทรัพย์สินลดลง	การแจ้งความคดีชีวิต ร่างกาย เพศ และคดี ประทุษร้ายต่อทรัพย์สิน (ต่อแสนคน)*	ต่ำกว่าค่ากลาง	ต่ำกว่าค่ากลาง	ต่ำกว่าค่ากลาง	ต่ำกว่าค่ากลาง	ต่ำกว่าค่ากลาง
เพิ่มประสิทธิภาพในการจัดการหมอกควันและไฟป่า	จุดความร้อน (Hotspot) ลดลงร้อยละจากปีที่ผ่านมา	๕๐	๕๐	๕๐	๕๐	๕๐
ลดจำนวนวันที่ปริมาณฝุ่นละอองขนาดเล็ก (PM๒.๕) เกินค่ามาตรฐาน	จำนวนวันที่ค่า PM ๒.๕ เกินเกณฑ์มาตรฐาน (วัน)	๑๐	๘	๕	๓	๐

แนวทางการพัฒนา

๑. ส่งเสริมและสร้างความเข้มแข็งเศรษฐกิจฐานรากเพื่อพัฒนาคุณภาพชีวิต เสริมสร้างองค์ความรู้และพัฒนาทักษะให้กับกลุ่มผู้มีรายได้น้อย เพื่อยกระดับสู่การเป็นผู้ประกอบการธุรกิจ โดยสร้างโอกาสและการเข้าถึงข้อมูลข่าวสารและความรู้ ทั้งทางด้านเทคโนโลยี และการจัดการคุณภาพและมาตรฐานผลผลิตของตนเอง ให้สามารถมีคุณภาพสามารถแข่งขันได้ สามารถเชื่อมโยงและผสมผสานบูรณาการองค์ความรู้จากภูมิปัญญาท้องถิ่นร่วมกับองค์ความรู้ที่สร้างขึ้นใหม่มาปรับใช้ให้เหมาะสมกับภูมิสังคมของชุมชน ที่ครบวงจร ครอบคลุมทั้งต้นน้ำ กลางน้ำ และปลายน้ำ รวมทั้งบริหารจัดการหนี้สินอย่างยั่งยืน โดยการสร้างภูมิคุ้มกันทางการเงินให้กับประชากรที่มีรายได้น้อยผ่านการส่งเสริมการประยุกต์ใช้หลักปรัชญาของเศรษฐกิจพอเพียง สนับสนุนแหล่งทุนเน้นส่งเสริมการรวมกลุ่มในรูปแบบที่มีโครงสร้างกระจายรายได้ ทั้งวิสาหกิจชุมชน สหกรณ์ และวิสาหกิจเพื่อสังคม การพัฒนาช่องทางการตลาดและเครือข่าย เพื่อให้เกิดการจัดการกลไกการตลาดครบวงจรในรูปแบบการค้าที่เป็นธรรม

๒. การเสริมสร้างสุขภาวะที่ดีของคนทุกช่วงวัย โดยสร้างความรอบรู้ด้านสุขภาวะ การป้องกันและควบคุมปัจจัยเสี่ยงที่คุกคามสุขภาวะ การสร้างสภาพแวดล้อมที่เอื้อต่อการมีสุขภาวะที่ดี การส่งเสริมให้ชุมชนเป็นฐานในการสร้างสุขภาวะที่ดีในทุกพื้นที่ และการพัฒนาระบบบริการสุขภาพที่ทันสมัยสนับสนุนการสร้างสุขภาวะที่ดี พัฒนากลไกการบริหารจัดการพัฒนาบุคลากรด้านสุขภาพตลอดจนส่งเสริมและพัฒนาศักยภาพของเครือข่ายด้านสุขภาพ รวมทั้งการพัฒนาและสร้างระบบรับมือและปรับตัวต่อโรคอุบัติใหม่และโรคอุบัติซ้ำ การส่งเสริมสุขภาพการออกกำลังกาย และกีฬาขั้นพื้นฐานให้กลายเป็นวิถีชีวิต และการส่งเสริมให้ประชาชนมีส่วนร่วมในกิจกรรมออกกำลังกาย กีฬาและนันทนาการ พัฒนาโครงสร้างพื้นฐาน อุปกรณ์ สถานที่ และสิ่งอำนวยความสะดวกเพื่อการออกกำลังกาย การเล่นกีฬา หรือการประกอบกิจกรรมนันทนาการ ที่มีอยู่ในชุมชนเดิมหรือจัดหาใหม่เพิ่มเติม ให้มีความเพียงพอ ปลอดภัย และเหมาะสมกับประชาชนทุกกลุ่มวัยในพื้นที่

๓. เสริมสร้างสังคมคุณภาพผู้สูงอายุเชิงรุก สร้างความตระหนักและส่งเสริมให้ผู้ที่จะเป็นผู้สูงอายุในอนาคตได้มีการเตรียมการให้พร้อมทั้งในมิติสุขภาพ เศรษฐกิจ สังคม และสภาพแวดล้อม และเป็นผู้สูงอายุที่มีกำลัง มีแรง มีความมั่นคงทางรายได้ และพึ่งพาตนเองได้ เพิ่มบทบาททางเศรษฐกิจและสังคมของผู้สูงอายุ ส่งเสริมการนำความรู้ ประสบการณ์ และภูมิปัญญาที่สั่งสมมาตลอดช่วงชีวิตของผู้สูงอายุมาถ่ายทอดสู่คนรุ่นหลัง เพื่อให้เกิดการสืบสานและต่อยอดการพัฒนาสังคม รวมทั้งส่งเสริมการรวมกลุ่มของผู้สูงอายุเพื่อทำกิจกรรมที่เป็นประโยชน์และสามารถช่วยเหลือชุมชนและสังคม เพื่อให้ผู้สูงอายุมีสุขภาพกายที่แข็งแรง สุขภาพจิตที่ดี มีคุณภาพชีวิตที่ดีมีศักดิ์ศรี และมีความสุขในการดำเนินชีวิตในสังคม และสามารถคงไว้ซึ่งศักยภาพและบทบาทในการสร้างสรรค์สังคม เป็นอีกหนึ่งแรงพลังในการช่วยขับเคลื่อนและพัฒนาประเทศได้เช่นเดียวกับช่วงวัยอื่น ๆ

๔. เสริมสร้างเมืองแห่งการศึกษาและเรียนรู้และพัฒนาคุณภาพทรัพยากรบุคคลในทุกช่วงวัย มุ่งเน้นการสร้างสภาพแวดล้อมที่เอื้อต่อการพัฒนา ตั้งแต่ช่วงการตั้งครรภ์ ปฐมวัย วัยเรียน วัยรุ่น วัยแรงงาน และวัยผู้สูงอายุ เพื่อสร้างสภาพแวดล้อมที่ส่งเสริมการพัฒนาและเสริมสร้างศักยภาพมนุษย์และสร้างทรัพยากรมนุษย์ที่มีศักยภาพ มีทักษะความรู้ เป็นคนดี มีวินัย เรียนรู้ได้ด้วยตนเองในทุกช่วงวัย มีความรอบรู้ทางการเงิน มีความสามารถในการวางแผนชีวิตและการวางแผนทางการเงินที่เหมาะสมในแต่ละช่วงวัย และความสามารถในการดำรงชีวิตอย่างมีคุณค่า และการพัฒนาการเรียนรู้และเปิดพื้นที่การเรียนรู้ของเมือง ออกแบบระบบการเรียนรู้รูปแบบใหม่ พัฒนาระบบการเรียนรู้ตลอดชีวิต การวางพื้นฐานระบบรองรับการเรียนรู้ โดยใช้ดิจิทัลแพลตฟอร์ม การพัฒนาศักยภาพตามความถนัดและความสามารถของพหุปัญญาของมนุษย์ที่หลากหลาย สร้างสภาพแวดล้อมของเมืองให้เอื้อต่อการเรียนรู้และพัฒนาทักษะที่หลากหลายที่เป็นการดำเนินชีวิต

๕. การเสริมสร้างพลังทางสังคมเพื่อเสริมสร้างความเข้มแข็งในการพัฒนา การสร้างพื้นที่ให้เกิด การปรึกษาหารือ สร้างความเข้าใจและยอมรับถึงคุณค่าและความแตกต่าง และสร้างเป้าหมายร่วมหรือจุดร่วม อย่างสร้างสรรค์ เสริมสร้างสังคมแห่งการให้และช่วยเหลือกันและกัน เพิ่มขีดความสามารถของชุมชนท้องถิ่น ในการพัฒนา การพึ่งตนเอง และการจัดการตนเอง ส่งเสริมให้มีระบบการสนับสนุนความเข้มแข็งและเพิ่มขีด ความสามารถของชุมชนท้องถิ่นที่ครอบคลุมทุกมิติตั้งแต่ เศรษฐกิจ สังคม ทรัพยากรและสิ่งแวดล้อม และการขับเคลื่อนนโยบายสาธารณะ ตั้งแต่ระดับชุมชน ตำบล อำเภอ จังหวัด เน้นการมีส่วนร่วมของทุกภาคส่วน เสริมสร้างผู้นำการเปลี่ยนแปลงสามวัยในท้องถิ่น

๖. เสริมสร้างความปลอดภัยในชีวิตและทรัพย์สินและความมั่นคงของมนุษย์ รวมทั้งการป้องกันและ แก้ไขปัญหาความมั่นคงทางไซเบอร์ แรงงานต่างด้าว การค้ามนุษย์และอุบัติเหตุบนท้องถนน โดยมุ่งเน้นการปลูก จิตสำนึก และเสริมสร้างความเป็นพลเมือง ในการแก้ไขปัญหาด้านความมั่นคงของมนุษย์ในระยะยาว รวมทั้ง ใช้หลักการแก้ไขปัญหาแบบบูรณาการ เพื่อให้สามารถดำเนินงานแก้ไขร่วมกับทุกภาคส่วนที่เกี่ยวข้องได้อย่างมี ประสิทธิภาพ

๗. เสริมสร้างความมั่นคงของสถาบันหลักของชาติ ภายใต้การปกครองระบอบประชาธิปไตย อันมีพระมหากษัตริย์ทรงเป็นประมุข โดยปลูกฝังและสร้างความตระหนักรู้ถึงความสำคัญของสถาบันหลักของ ชาติ วัฒนธรรมเสริมสร้างความรักและภาคภูมิใจในความเป็นคนไทยและชาติไทย ผ่านทางกลไกต่าง ๆ รวมถึง การศึกษาประวัติศาสตร์ในเชิงสร้างสรรค์ น้อมนำและเผยแพร่ศาสตร์พระราชา หลักปรัชญาของเศรษฐกิจ พอเพียง รวมถึงแนวทางพระราชดำริต่าง ๆ ให้เกิดความเข้าใจอย่างถ่องแท้ และนำไปประยุกต์ปฏิบัติใช้อย่าง กว้างขวาง จัดกิจกรรมเฉลิมพระเกียรติและพระราชกรณียกิจอย่างสม่ำเสมอ

๘. การป้องกันและปราบปรามยาเสพติด มุ่งยึดแนวความคิดการแก้ไขปัญหายาเสพติดตั้งแต่ต้นน้ำ- กลางน้ำ-ปลายน้ำ การเสริมสร้างความเข้มแข็งของหมู่บ้าน การป้องกันยาเสพติดในแต่ละกลุ่มเป้าหมายอย่าง เหมาะสมเป็นรูปธรรม โดยการปลูกฝังค่านิยมและองค์ความรู้ที่เหมาะสม การปรับระบบนิเวศที่เหมาะสม โดยการเสริมสร้างปัจจัยที่เอื้อต่อการไม่เข้าไปยุ่งเกี่ยวกับยาเสพติดของแต่ละกลุ่มเป้าหมาย อาทิ ครอบครัว โรงเรียน และชุมชน

๙. การป้องกันและบรรเทาสาธารณภัย ส่งเสริมการลดความเสี่ยงจากสาธารณภัย ด้วยการพัฒนา ระบบการเตรียมพร้อมด้านการจัดการสาธารณภัย บูรณาการระบบการจัดการในภาวะฉุกเฉินให้มีมาตรฐาน เอกภาพรองรับสาธารณภัยรูปแบบใหม่ได้ครอบคลุมทุกมิติ เพิ่มประสิทธิภาพการฟื้นฟูอย่างยั่งยืนด้วยการพัฒนา ระบบและมาตรการในการฟื้นฟูที่ดีกว่าเดิมและปลอดภัยกว่าเดิม และขับเคลื่อนการป้องกันและบรรเทาสาธารณภัย ด้วยเทคโนโลยีและนวัตกรรม โดยเพิ่มขีดความสามารถและนำเทคโนโลยีและนวัตกรรมมาพัฒนางานป้องกัน และบรรเทาสาธารณภัย

๑๐. การป้องกันและแก้ไขปัญหาหมอกควัน ส่งเสริมความรู้/เทคโนโลยีใหม่ เพื่อเป็นทางเลือก ของชุมชนพร้อมส่งเสริมให้เลิกพฤติกรรมเผาวัสดุทางการเกษตร พัฒนาองค์ความรู้ด้านเกษตร และ ส่งเสริมให้เกษตรกรปลูกไม้เศรษฐกิจที่โตเร็ว สนับสนุนการปลูกพืชทดแทนการปลูกพืชเชิงเดี่ยว พัฒนาระบบ โครงสร้างเครือข่ายความร่วมมือการทำงานเชิงบูรณาการของหน่วยงานและชุมชนที่เกี่ยวข้องเพื่ออนุรักษ์พื้นที่ ปลูกป่าไม้ การทำเกษตรที่ลดการเผา และการลาดตระเวนเพื่อป้องปรามผู้ลักลอบฝ่าฝืนกฎหมาย จัดทำแผนการจัดการและควบคุมการเผาหลังการเก็บเกี่ยว ป้องกันและแก้ไขปัญหาการบุกรุกป่าไฟป่า (จัดชุดลาดตระเวน จัดทำแนวกันไฟ สนับสนุนวัสดุอุปกรณ์ป้องกันไฟ) ประชาสัมพันธ์ สร้างจิตสำนึก และ ความตระหนักรู้ในทุกภาคส่วนเพื่อลดการเผาและร่วมกันเฝ้าระวัง ป้องกันและแก้ไขปัญหาหมอกควันในชุมชน พัฒนาระบบเฝ้าระวัง ระบบปรับแจ้งเหตุและสนับสนุนอุปกรณ์ป้องกันอันตรายจากหมอกควันแก่ประชาชน

๑๑. อนุรักษ์และฟื้นฟูป่าต้นน้ำ และการพัฒนาระบบบริหารจัดการน้ำที่มีความสมดุล ปลูกป่าเพื่อเพิ่มพื้นที่ป่าต้นน้ำ โดยการมีส่วนร่วมจากทุกภาคส่วน ฟื้นฟูป่าเสื่อมโทรมให้มีความอุดมสมบูรณ์ ทำฝายชะลอน้ำ บริหารจัดการป่าชุมชนโดยเน้นการมีส่วนร่วมของทุกภาคส่วน เสริมสร้างศักยภาพบุคลากร และสร้างเครือข่ายการมีส่วนร่วมของชุมชน/พัฒนาอาสาสมัคร/ประชาชนในการบริหารจัดการ ฝายระวังและคูแลทรัพยากรธรรมชาติ ประชาสัมพันธ์การรับรู้และกระแสนุรักษ์ทรัพยากรธรรมชาติและสิ่งแวดล้อม การบริหารจัดการน้ำทั้งระบบ จัดการน้ำเพื่อชุมชนชนบท จัดการน้ำเพื่อสิ่งแวดล้อม จัดระบบการจัดการน้ำในภาวะวิกฤติ จัดการน้ำในเขตเมือง จัดการน้ำเพื่อการพัฒนา จัดให้มีน้ำอย่างเพียงพอสำหรับการพัฒนาเกษตรและอุตสาหกรรมตามแผนการเติบโตแบบสีเขียว การท่องเที่ยว และเพื่อผลิตพลังงาน พร้อมมีระบบดูแลน้ำภายในพื้นที่สำหรับผู้ใช้ในนิคมเกษตร อุตสาหกรรมสมัยใหม่ พื้นที่ชลประทาน พื้นที่เขตรักษาพันธุ์สัตว์ป่าที่เศรษฐกิจพิเศษ แหล่งท่องเที่ยว เกษตรพลังงาน เกษตรเพิ่มมูลค่าและเป็นมิตรต่อสิ่งแวดล้อมอนุรักษ์ และฟื้นฟูแม่น้ำลำคลองและแหล่งน้ำธรรมชาติในทุกมิติ

๑๒. การสร้างการเติบโตอย่างยั่งยืนบนสังคมเศรษฐกิจสีเขียว และ การจัดการคุณภาพสิ่งแวดล้อมของเมืองทั้งระบบ สนับสนุนการเพิ่มพื้นที่สีเขียวทั้งในเขตเมืองและชุมชน นอกจากนี้ยังจะต้องส่งเสริมการลงทุนและเปลี่ยนแปลงพฤติกรรมการผลิตและการบริโภคไปสู่การผลิตและการบริโภคอย่างยั่งยืน อนุรักษ์และฟื้นฟูระบบนิเวศและแหล่งที่อยู่อาศัยตามธรรมชาติ ที่มีความหลากหลายทางชีวภาพสูง โดยอนุรักษ์และฟื้นฟูระบบนิเวศและแหล่งที่อยู่อาศัยตามธรรมชาติที่มีความหลากหลาย รักษาและเพิ่มพื้นที่สีเขียวที่เป็นมิตรกับสิ่งแวดล้อม ให้ความสำคัญกับการสร้างความสมดุลระหว่างเศรษฐกิจ สังคม และสิ่งแวดล้อม จัดการคุณภาพอากาศ จัดการขยะมูลฝอย การครอบคลุมขยะชุมชน กำจัดขยะ ปรับปรุงฟื้นฟู สถานที่กำจัดขยะ ให้ดำเนินการถูกต้องตามหลักวิชาการ สนับสนุนการรวมกลุ่มพื้นที่เพื่อจัดการขยะมูลฝอย จัดการสารเคมีในภาคเกษตรทั้งระบบให้เป็นไปตามมาตรฐานสากล จำกัดการใช้สารเคมีป้องกันและกำจัดศัตรูพืช ส่งเสริมให้มีการลดและเลิกการใช้สารเคมีป้องกันและกำจัดศัตรูพืช สำหรับการทำการเกษตรทุกประเภทเพื่อป้องกันการปนเปื้อนของสารเคมีป้องกันและกำจัดศัตรูพืชในสิ่งแวดล้อมในรูปแบบมาตรฐานสากล

แผนงาน : ๑. พัฒนาคุณภาพชีวิต แก้ไขปัญหาความยากจน พัฒนาผู้สูงอายุ และพัฒนาทักษะฝีมือแรงงาน ๒. เสริมสร้างความมั่นคงภายในและรักษาความสงบเรียบร้อย		
ต้นน้ำ	กลางน้ำ	ปลายน้ำ
<p>สร้างสภาพแวดล้อมที่ส่งเสริมการเรียนรู้ของคนทุกช่วงวัย</p> <p>เสริมสร้างองค์ความรู้และพัฒนาทักษะให้กับกลุ่มผู้มีรายได้น้อย</p> <p>พัฒนาหลักสูตรการฝึกอบรมแรงงานให้สอดคล้องกับความต้องการของตลาดแรงงาน</p> <p>พัฒนาระบบการดูแลผู้สูงอายุ โดยการพัฒนาองค์ความรู้ และส่งเสริมการดูแลผู้สูงอายุให้กับผู้สูงอายุ คนในครอบครัว และชุมชนอย่างมีส่วนร่วม</p> <p>พัฒนาโครงสร้างพื้นฐาน ระบบสาธารณสุข สภาพแวดล้อมของเมืองที่ปลอดภัย น่าอยู่</p> <p>เสริมสร้างความปลอดภัยในชีวิตและทรัพย์สินและความมั่นคงของมนุษย์ รวมทั้งการป้องกันและแก้ไขปัญหาความมั่นคงทางไซเบอร์</p> <p>สร้างความตระหนักรู้ถึงความสำคัญของสถาบันหลักของชาติ</p>	<p>การพัฒนารูปแบบการเรียนรู้ ออกแบบระบบการเรียนรู้รูปแบบใหม่ พัฒนาระบบการเรียนรู้ตลอดชีวิต</p> <p>พัฒนาทักษะอาชีพแก่คนยากจนในรูปของกลุ่มอาชีพ และวิสาหกิจชุมชน ตลอดจนการเข้าถึงแหล่งเงินทุน</p> <p>การเสริมสร้างสุขภาวะที่ดีของคนทุกช่วงวัย</p> <p>พัฒนาบุคลากรด้านการดูแลผู้สูงอายุระยะยาว (Long Term Care)</p> <p>ส่งเสริมการรวมกลุ่มของผู้สูงอายุ</p> <p>พัฒนาความรู้และยกระดับทักษะแรงงานยกระดับทักษะเดิมให้สูงขึ้น (Upskill) และการพัฒนาศีกยภาพเสริมทักษะใหม่ (Reskill)</p> <p>การปรับระบบนิเวศที่เหมาะสม โดยเสริมสร้างปัจจัยที่เอื้อต่อการไม่เข้าไปยุ่งเกี่ยวกับยาเสพติดของแต่ละกลุ่มเป้าหมาย</p> <p>เพิ่มขีดความสามารถและนำเทคโนโลยีและนวัตกรรมมาพัฒนางานป้องกันและบรรเทาสาธารณภัย</p>	<p>ถ่ายทอดองค์ความรู้และภูมิปัญญา การสร้างความภาคภูมิใจในรากเหง้าของคนในท้องถิ่น</p> <p>ส่งเสริมการนำความรู้ประสบการณ์ และภูมิปัญญาที่สั่งสมมาตลอดช่วงชีวิตของผู้สูงอายุมาถ่ายทอดสู่คนรุ่นหลัง</p> <p>ระบบบริการสุขภาพที่ทันสมัยสนับสนุนการสร้างสุขภาวะที่ดี</p> <p>การพัฒนาและสร้างระบบรับมือและปรับตัวต่อโรคอุบัติใหม่และโรคอุบัติซ้ำ</p> <p>การเสริมสร้างพลังทางสังคมเพื่อเสริมสร้างความเข้มแข็งในการพัฒนา</p>

แผนงาน : อนุรักษ์และฟื้นฟูป่าต้นน้ำ พัฒนาระบบบริหารจัดการน้ำที่มีความสมดุล และป้องกันและแก้ไขปัญหามอกควัน

ต้นน้ำ	กลางน้ำ	ปลายน้ำ
<p>สนับสนุนการประยุกต์ใช้วิธีการแก้ไขปัญหามอกควันในพื้นที่ที่ประสบความสำเร็จมาปรับใช้ ส่งเสริมความรู้/เทคโนโลยีใหม่ เพื่อเป็นทางเลือกของชุมชน พร้อมส่งเสริมให้เลิกพฤติกรรมเผาวัสดุทางการเกษตร</p> <p>พัฒนาองค์ความรู้ด้านเกษตรและส่งเสริมให้เกษตรกรปลูกไม้เศรษฐกิจที่โตเร็ว สนับสนุนการปลูกพืชทดแทนการปลูกพืชเชิงเดี่ยว</p> <p>ปลูกป่าเพื่อเพิ่มพื้นที่ป่าต้นน้ำ โดยกรมมีส่วนร่วมจากทุกภาคส่วน ฟื้นฟูป่าเสื่อมโทรมให้มีความอุดมสมบูรณ์</p>	<p>พัฒนาระบบโครงสร้างเครือข่ายความร่วมมือการทำงานเชิงบูรณาการของหน่วยงานและชุมชนที่เกี่ยวข้องเพื่ออนุรักษ์ฟื้นฟูและป่าไม้ การทำเกษตรที่ลดการเผา และ การลาดตระเวนเพื่อป้องปรามผู้ลักลอบฝ่าฝืนกฎหมาย</p> <p>จัดทำแผนการจัดการและควบคุมการเผาหลังการเก็บเกี่ยว ป้องกันและแก้ไขปัญหามอกควัน ไฟป่า (จัดชุดลาดตระเวน จัดทำแนวกันไฟ สนับสนุนวัสดุอุปกรณ์ป้องกันไฟ)</p> <p>บริหารจัดการป่าชุมชนโดยเน้นการมีส่วนร่วมของทุกภาคส่วน</p> <p>การจัดการคุณภาพสิ่งแวดล้อมของเมืองทั้งระบบ ให้มีความสำคัญกับการสร้างความสมดุลระหว่างเศรษฐกิจ สังคม และสิ่งแวดล้อม จัดการคุณภาพอากาศ จัดการขยะมูลฝอย</p> <p>การบริหารจัดการน้ำทั้งระบบ</p>	<p>ประชาสัมพันธ์ สร้างจิตสำนึก และความตระหนักในทุกภาคส่วน เพื่อลดการเผา และร่วมกันเฝ้าระวัง ป้องกันและแก้ไขปัญหามอกควันในชุมชน</p> <p>ประชาสัมพันธ์ การรับรู้ และกระแสอนุรักษ์ทรัพยากรธรรมชาติ และสิ่งแวดล้อม</p>

๓.๒.๔ แผนที่สรุปตำแหน่งที่ตั้งหลักของกิจกรรมโครงการตามแผนปฏิบัติการประจำปี
งบประมาณ พ.ศ. ๒๕๖๖ จังหวัดลำพูน

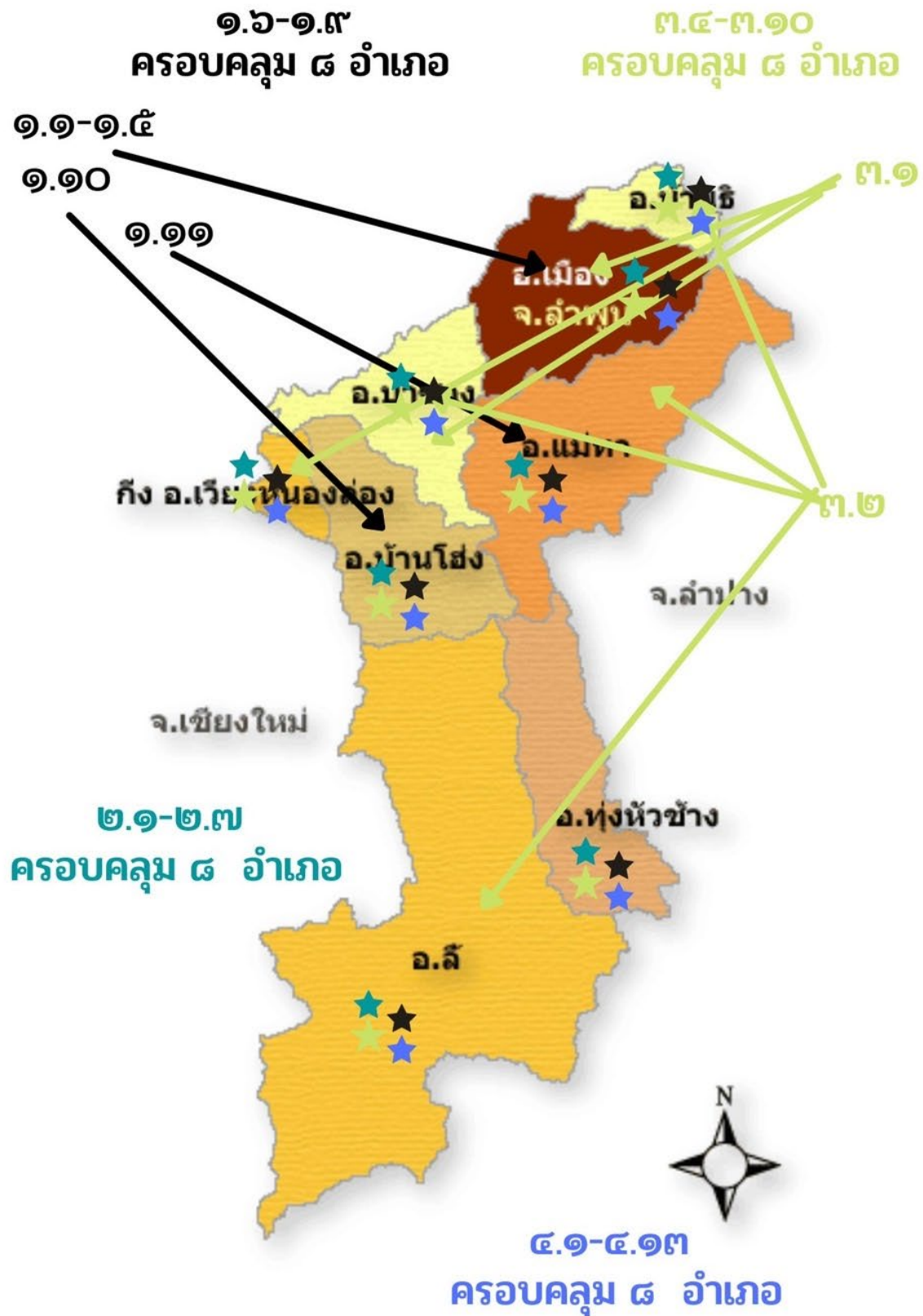



ส่วนที่ ๓

โครงการตามแผน
ปฏิบัติราชการประจำ
ปีงบประมาณ
พ.ศ. ๒๕๖๖
ของจังหวัดลำพูน

แบบฟอร์มการจัดทำแผนปฏิบัติการประจำปีงบประมาณ พ.ศ. ๒๕๖๖
จังหวัดลำพูน

เป้าหมายการพัฒนา : “เมืองเศรษฐกิจสร้างสรรค์ บนความพอเพียง”

สรุปโครงการตามแผนปฏิบัติการประจำปี พ.ศ. ๒๕๖๖ ของจังหวัด

ประเด็นการพัฒนา	แหล่งงบประมาณ												รวมทั้งสิ้น				
	จังหวัด			กระทรวง กรม			อปท.			เอกชน			โครงการ (จำนวน)	งบประมาณ (บาท)			
	โครงการ (จำนวน)	งบประมาณ (บาท)	โครงการ (จำนวน)	งบประมาณ (บาท)	โครงการ (จำนวน)	งบประมาณ (บาท)	โครงการ (จำนวน)	งบประมาณ (บาท)	โครงการ (จำนวน)	งบประมาณ (บาท)							
ประเด็นการพัฒนาที่ ๑ เมืองแห่งวัฒนธรรมอัตลักษณ์วิถีและ ท่องเที่ยวเชิงสร้างสรรค์	๑๐	๖๒,๕๓๐,๘๐๐	๖	๑๑๕,๒๐๐,๐๐๐												๑๑๖	๑๗๗,๗๓๐,๘๐๐
ประเด็นการพัฒนาที่ ๒ เมืองแห่งอุตสาหกรรม หัตถอุตสาหกรรมและ เศรษฐกิจสร้างสรรค์	๖	๔๓,๓๓๐,๑๐๐	๘	๙๐,๒๐๗,๐๐๐												๑๔	๑๓๓,๕๓๗,๑๐๐
ประเด็นการพัฒนาที่ ๓ เมืองแห่งเกษตร สุขภาพ และเกษตรนวัตกรรมสร้างสรรค์	๑๓	๑๓๙,๔๕๓,๔๕๐	๑๒	๑,๑๕๔,๙๑๖,๐๐๐												๒๕	๑,๒๙๔,๓๖๙,๔๕๐
ประเด็นการพัฒนาที่ ๔ เมืองแห่งความมั่นคง มั่งคั่ง ยั่งยืน	๑๐	๑๕๕,๙๙๓,๖๖๐	๗	๖๖๕,๕๓๐,๙๐๐												๑๗	๘๒๑,๕๒๔,๕๖๐
ค่าใช้จ่ายในการบริหารงานจังหวัด แบบบูรณาการ		๙,๐๐๐,๐๐๐															๙,๐๐๐,๐๐๐
รวมทั้งสิ้น	๓๙	๔๑๐,๒๙๘,๐๑๐	๓๓	๒,๐๒๕,๘๕๓,๙๐๐												๗๒	๒,๔๓๖,๑๕๑,๙๑๐

โครงการตามแผนปฏิบัติการประจำปี พ.ศ. ๒๕๖๖ ของจังหวัด

ประเด็นการพัฒนา (๒) / โครงการตามแผนพัฒนาจังหวัด	ยุทธศาสตร์ชาติ (๓)	ลำดับความสำคัญ (๔)	แผนงาน (๕)	กิจกรรมย่อย (๑๐)	ตัวชี้วัดโครงการ (๑๑)	หน่วยดำเนินงาน (๑๒)	งบประมาณ (บาท) (๑๓)
ประเด็นการพัฒนาที่ ๑ เมืองแห่งวัฒนธรรมอัตลักษณ์วิถีและท่องเที่ยวเชิงสร้างสรรค์							
๑. โครงการของจังหวัด (๓)							
๑.๑ โครงการที่ ๑ โครงการสภาพเมืองเก่าอ็อดริเซ (Lamphun Smart Heritage City)	๒		พัฒนากลุ่มท่องเที่ยวอารยธรรมล้านนาและมรดกโลก	กิจกรรมย่อย ๑. แหล่งเรียนรู้วัฒนธรรมค่าทางประวัติศาสตร์ วัฒนธรรม และสถานที่ศักดิ์สิทธิ์สร้างมูลค่าสูงการท่องเที่ยวเชิงสร้างสรรค์ ค่าเป้าหมาย: การจัดตั้งหอประวัติศาสตร์ ศิลปวัฒนธรรมเมือง ๒. อัตรการขยายตัวของจำนวนกิจกรรม สินค้า และบริการทางการท่องเที่ยวที่ไดมาตรฐาน ค่าเป้าหมาย : เฉลี่ยร้อยละ ๑๐ ๓. อัตรการขยายตัวของจำนวนผู้เข้าเยี่ยมชม ค่าเป้าหมาย: เฉลี่ยร้อยละ ๑๐ ๔. อัตรการขยายตัวด้านรายได้ของชุมชนครอบคลุมทั่วไ้ทุกพื้นที่จากการท่องเที่ยว ค่าเป้าหมาย : เฉลี่ยร้อยละ ๑๐			๒๒,๕๓๐,๘๐๐
๑.๑ กิจกรรมหลักที่ ๑.๑ ศึกษาออกแบบอนุรักษ์ปรับปรุงสถาปัตยกรรมอาคาร จัดตั้งหอประวัติศาสตร์ ศิลปวัฒนธรรมเมืองหรือวิทยุชย : สถาบันสำนักงานศึกษา : สถาบันศาลากลาง				กิจกรรมย่อย ศึกษาออกแบบอนุรักษ์ อาคารที่ตั้งศาลากลางเพื่อจัดตั้ง “หอประวัติศาสตร์ หอศิลปวัฒนธรรมเมืองหรือวิทยุชยหอเกียรติภูมิประวัติพระนางจามเทวี”		สำนักงานวัฒนธรรมจังหวัดลำพูน	๘๐๐,๐๐๐

ประเด็นการพัฒนา (๒) / โครงการตามแผนพัฒนาจังหวัด	ยุทธศาสตร์ชาติ (๓)	ลำดับความสำคัญ (๔)	แผนงาน (๕)	กิจกรรมย่อย (๑๐)	ตัวชี้วัดโครงการ (๑๑)	หน่วยงานดำเนินงาน (๑๒)	งบประมาณ (บาท) (๑๓)
๑.๑.๒ กิจกรรมหลักที่ ๑.๒ ศึกษารวบรวมข้อมูลองค์ความรู้หรือบริบทภูมิประมงทางทะเลเชื่อมโยงองค์ความรู้เมืองเก่าทางประวัติศาสตร์ โบราณสถาน วัฒนธรรม สถานที่ศักดิ์สิทธิ์ โดยใช้นวัตกรรมเทคโนโลยีแพลตฟอร์มดิจิทัล (ข้อมูลสำภูณศึกษา)				<p>กิจกรรมย่อย ๑ ศึกษารวบรวมข้อมูลองค์ความรู้เมืองเก่าทางประวัติศาสตร์ โบราณสถาน วัฒนธรรม สถานที่ศักดิ์สิทธิ์ ข้อมูลประกอบการจัดตั้งหอเกียรติภูมิระยองทางทะเล</p> <p>กิจกรรมย่อย ๒ ศึกษารวบรวมข้อมูลอาคารบ้านเรือนที่เป็นสถาปัตยกรรมแบบดั้งเดิมเพื่อการอนุรักษ์อาคารสถาปัตยกรรมแบบดั้งเดิม ประกาศขึ้นทะเบียนอาคารเพื่อจัดทำแผนสนับสนุนการบำรุงรักษาให้แก่ประชาชนเจ้าของอาคาร</p> <p>กิจกรรมย่อย ๓ จัดทำเวทีรับฟังความคิดเห็น/ประชาพิจารณ์</p> <p>กิจกรรมย่อย ๔ ดำเนินการจัดทำแพลตฟอร์มดิจิทัลที่ทุกท่าน รวมถึง นักท่องเที่ยว นักเรียน นักศึกษา ประชาชน หน่วยงานภาครัฐ ภาคเอกชน สามารถเข้าถึงแหล่งข้อมูลศึกษา ค้นคว้าได้ โดยออกแบบตามกระบวนการค้นหา / การเข้าถึงข้อมูล กลางทาง/การเข้าเยี่ยมชมสถานที่จริง ปลายทาง/การเชื่อมโยงการท่องเที่ยวชุมชนอัตลักษณ์วิถีบริเวณโดยรอบที่ตั้ง</p>		สำนักงานวัฒนธรรมจังหวัดลำพูน	๒,๐๐๐,๐๐๐
๑.๒ โครงการที่ ๒ โครงการส่งเสริมการมีส่วนร่วมการอนุรักษ์และพัฒนาเมืองเก่า เมืองลำพูน ปี ๒๕๖๖	๒		พัฒนากลุ่มท่องเที่ยวอารยธรรมล้านนาและมรดกโลก		<p>๑. ร้อยละ ๘๐ ของครัวเรือนในพื้นที่เมืองเก่าลำพูน รับรู้ และเข้าใจการอนุรักษ์และพัฒนาเมืองเก่า เมืองลำพูน</p> <p>๒. ร้อยละ ๘๐ ของกลุ่มเป้าหมายมีส่วนร่วมในการปรับปรุงแผนแม่บทและผังแม่บทการพัฒนาเมืองเก่าลำพูน</p>		๒,๐๘๕,๘๐๐
๑.๒.๑ กิจกรรมหลักที่ ๑ ทบทวนแผนแม่บทและผังแม่บทการอนุรักษ์และพัฒนาเมืองเก่าลำพูน				<p>๑. จัดเวทีรับฟังความคิดเห็นต่อแม่บทและผังแม่บทการอนุรักษ์และพัฒนาเมืองเก่าลำพูน</p> <p>๒. ทบทวนแผนแม่บทและผังแม่บทการอนุรักษ์และพัฒนาเมืองเก่าลำพูน</p> <p>๓. การบูรณาการเชิงปฏิบัติการเพื่อการขับเคลื่อนแม่บทการอนุรักษ์และพัฒนาเมืองเก่าลำพูน</p>		สำนักงานทรัพยากรธรรมชาติและสิ่งแวดล้อมจังหวัดลำพูน	๖๗๒,๕๐๐

ประเด็นการพัฒนา (๒) / โครงการตามแผนพัฒนาจังหวัด	ยุทธศาสตร์ชาติ (๓)	ลำดับความสำคัญ (๔)	แผนงาน (๕)	กิจกรรมย่อย (๖)	ตัวชี้วัดโครงการ (๗)	หน่วยงานดำเนินงาน (๘)	งบประมาณ (บาท) (๙)
๑.๒.๒ กิจกรรมหลักที่ ๒ สร้างเครือข่ายความร่วมมืออนุรักษ์และพัฒนาเมืองเก่าลำพูน				๑ จัดตั้งสร้างเครือข่ายความร่วมมืออนุรักษ์และพัฒนาเมืองเก่าลำพูน ๒ จัดอบรมเชิงปฏิบัติการเครือข่ายความร่วมมืออนุรักษ์และพัฒนาเมืองเก่าลำพูน		สำนักงานทรัพยากรธรรมชาติและสิ่งแวดล้อมจังหวัดลำพูน	๑๙๘,๖๐๐
๑.๒.๓ กิจกรรมหลักที่ ๓ ปลูกจิตสำนึกให้แก่เยาวชนอนุรักษ์และพัฒนาเมืองเก่า				๑ฝึกอบรมเครือข่ายเยาวชนอนุรักษ์และพัฒนาเมืองเก่า ๒ จัดประกวดสื่อรณรงค์การอนุรักษ์และพัฒนาเมืองเก่าลำพูน		สำนักงานทรัพยากรธรรมชาติและสิ่งแวดล้อมจังหวัดลำพูน	๕๖๙,๓๐๐
๑.๒.๔ กิจกรรมหลักที่ ๔ กิจกรรมประชาสัมพันธ์ผ่าน Digital Content				ดำเนินการจัดทำสื่อประชาสัมพันธ์ผ่านทางอินโฟกราฟิก (Digital Content) การอนุรักษ์และพัฒนาเมืองเก่าลำพูน		สำนักงานทรัพยากรธรรมชาติและสิ่งแวดล้อมจังหวัดลำพูน	๕๐๐,๐๐๐
๑.๒.๕ กิจกรรมหลักที่ ๕ การสร้างเครือข่ายผู้นำความคิด ผู้นำชุมชนในการอนุรักษ์และพัฒนาเมืองเก่าลำพูน				๑ จัดประชุมเชิงปฏิบัติการระดมความคิดเห็นผู้นำทางความคิดและผู้นำชุมชนในเขตคูเมืองเกี่ยวกับแผนแม่บทในการอนุรักษ์และพัฒนาเมืองเก่าลำพูน ๒ จัดประชุมรับฟังความคิดเห็นของประชาชนในเขตคูเมืองลำพูนเกี่ยวกับทิศทางการพัฒนาเมืองเก่าลำพูน		สำนักงานทรัพยากรธรรมชาติและสิ่งแวดล้อมจังหวัดลำพูน	๒๒,๖๐๐
๑.๒.๖ กิจกรรมหลักที่ ๖ การสร้างเครือข่ายประชาชนในการให้ความร่วมมืออนุรักษ์และพัฒนาเมืองเก่าลำพูน				๑ จัดประชุมเชิงปฏิบัติการรับฟังความคิดเห็นของประชาชนในเขตคูเมืองลำพูนเกี่ยวกับทิศทางการพัฒนาเมืองเก่าลำพูน ๒ จัดประชุมเชิงปฏิบัติการรับฟังความคิดเห็นเกี่ยวกับการอนุรักษ์และพัฒนาอาคารร้านค้าและอาคารที่อยู่อาศัย ให้เหมาะสมและสอดคล้องกับแนวคิดในการพัฒนาเมืองเก่า		สำนักงานทรัพยากรธรรมชาติและสิ่งแวดล้อมจังหวัดลำพูน	๘๗,๔๐๐
๑.๒.๗ กิจกรรมหลักที่ ๗ การบริหารโครงการ				ติดตามประเมินผล		สำนักงานทรัพยากรธรรมชาติและสิ่งแวดล้อมจังหวัดลำพูน	๓๐,๐๐๐

ประเด็นการพัฒนา (๒) / โครงการตามแผนพัฒนาจังหวัด	ยุทธศาสตร์ชาติ (๓)	ลำดับความสำคัญ (๔)	แผนงาน (๕)	กิจกรรมย่อย (๑๐)	ตัวชี้วัดโครงการ (๑๑)	หน่วยดำเนินงาน (๑๒)	งบประมาณ (บาท) (๑๓)
๑.๓ โครงการที่ ๓ ศึกษา สํารวจ วิจัยศิลปะสถาปัตยกรรมอันทรงคุณค่าทางประวัติศาสตร์เพื่อสร้างองค์ความรู้เรื่องเมืองเก่าลำพูน ปี ๒๕๖๖	๒		พัฒนากลุ่มท่องเที่ยวอารยธรรมล้านนาและมรดกโลก		๑) ร้อยละ ๘๐ ของครัวเรือนในพื้นที่เมืองเก่าลำพูน รั้วรู้ และเข้าใจการอนุรักษ์และพัฒนาเมืองเก่า เมืองลำพูน ๒) ร้อยละ ๘๐ ของกลุ่มเป้าหมายมีส่วนร่วมในการอนุรักษ์ ดูแล ส่วนรวมในการอนุรักษ์ ดูแล ส่วนรวมในสถานในเขตเมือง อนุรักษ์ให้สถานในเขตเมืองเก่าคงคุณค่าสืบไป		๕,๐๐๐,๐๐๐
๑.๓.๑ กิจกรรมหลักที่ ๑ การจัดเก็บข้อมูลด้านประวัติศาสตร์ แบบรายละเอียดทางสังคมและงานศิลปกรรมต่างๆ ภายในวัดที่อยู่ในเขตเมืองเก่า				ดำเนินการจัดเก็บข้อมูลด้านประวัติศาสตร์ แบบรายละเอียดทางสถาปัตยกรรมและงานศิลปกรรมต่างๆ ภายในวัดที่อยู่ในเขตเมืองเก่า		สำนักงานทรัพยากรธรรมชาติและสิ่งแวดล้อมจังหวัดลำพูน	๓,๐๐๐,๐๐๐
๑.๓.๒ กิจกรรมหลักที่ ๒ การจัดทำคู่มือองค์ความรู้เชิงประวัติศาสตร์เมืองเก่าลำพูน สำหรับประชาชนทั่วไป และสำหรับเยาวชน				ดำเนินการจัดทำคู่มือองค์ความรู้เชิงประวัติศาสตร์เมืองเก่าลำพูน สำหรับประชาชนทั่วไป และสำหรับเยาวชน		สำนักงานทรัพยากรธรรมชาติและสิ่งแวดล้อมจังหวัดลำพูน	๒,๐๐๐,๐๐๐
๑.๔ โครงการที่ ๔ ขับเคลื่อนลำพูนสู่เมืองมรดกโลก ปี ๒๕๖๖	๒		พัฒนากลุ่มท่องเที่ยวอารยธรรมล้านนาและมรดกโลก	ประกอบด้วยกิจกรรม ดังนี้	๑. ร้อยละ ๘๐ ของกลุ่มเป้าหมายมีส่วนร่วมปรับปรุงแผนแม่บทเมืองลำพูนสู่มรดกโลก และร่วมจัดทำเอกสารเตรียมลำพูนสู่เมืองมรดกโลก ๒ ร้อยละ ๘๐ ของครัวเรือนในพื้นที่อำเภอเมืองลำพูน รั้วรู้ ตระหนก และเข้าใจการอนุรักษ์พื้นที่ทางประวัติศาสตร์และวัฒนธรรม และการพัฒนาลำพูนสู่เมืองมรดกโลก		๕๓๐,๐๐๐

ประเด็นการพัฒนา (๒) / โครงการตามแผนพัฒนาจังหวัด	ยุทธศาสตร์ชาติ (๗)	ลำดับความสำคัญ (๘)	แผนงาน (๙)	กิจกรรมย่อย (๑๐)	ตัวชี้วัดโครงการ (๑๑)	หน่วยดำเนินงาน (๑๒)	งบประมาณ (บาท) (๑๓)
๑.๔.๑ กิจกรรมการนำเสนอเมืองลำพูนสู่เมืองมรดกโลก				<p>๑. จัดประชุมทบทวนแผนแม่บทเมืองลำพูนสู่มรดกโลก และเตรียมความพร้อมการพัฒนาเมืองมรดกโลก (ฝ่ายอำนาจการและฝ่ายปฏิบัติการคณะทำงาน)</p> <p>๒. ประชุมยกย่องเอกสารเตรียมลำพูนสู่เมืองมรดกโลก (ฝ่ายปฏิบัติการคณะทำงาน)</p> <p>๓. ประชาคมพิจารณาเอกสารเตรียมลำพูนสู่เมืองมรดกโลก (ผู้ทรงคุณวุฒิ คณะทำงานฯ และประชาชน)</p> <p>๔. ประชุมขอความเห็นชอบต่อร่างเอกสารเตรียมลำพูนสู่เมืองมรดกโลก (ฝ่ายอำนาจการและฝ่ายปฏิบัติการคณะทำงานฯ)</p>		สำนักงานทรัพยากรธรรมชาติและสิ่งแวดล้อมจังหวัดลำพูน	๑๖๔,๑๐๐
๑.๔.๒ กิจกรรมหลักที่ ๒ กิจกรรมการประชาสัมพันธ์ลำพูนสู่เมืองมรดกโลก				<p>ดำเนินการสร้างเว็บไซต์ เรื่อง ลำพูนเมืองมรดกโลก (๒ ภาษา : ภาษาไทย และภาษาอังกฤษ)</p>		สำนักงานทรัพยากรธรรมชาติและสิ่งแวดล้อมจังหวัดลำพูน	๓๔๐,๐๐๐
๑.๔.๓ กิจกรรมหลักที่ ๓ กิจกรรมติดตามและบริหารโครงการ				ติดตามและจัดการบริหารโครงการ		สำนักงานทรัพยากรธรรมชาติและสิ่งแวดล้อมจังหวัดลำพูน	๒๕,๙๐๐
๑.๕ โครงการที่ ๕ โครงการลำพูนเมืองแห่งการท่องเที่ยวเชิงวัฒนธรรมและอัตลักษณ์วิถี สู่เศรษฐกิจสร้าง	๒		พัฒนากลุ่มท่องเที่ยวอารยธรรมล้านนาและมรดกโลก	<p>ประกอบด้วยกิจกรรม ดังนี้</p>	<p>๑) รายได้จากกิจกรรมท่องเที่ยวเพิ่มขึ้น ร้อยละ ๓ ต่อปี</p> <p>๒) จำนวนนักท่องเที่ยวเพิ่มขึ้นร้อยละ ๓ ต่อปี</p> <p>๓) ค่าใช้จ่ายเฉลี่ยของนักท่องเที่ยวเพิ่มขึ้น ร้อยละ ๕ ต่อปี</p> <p>๔) จำนวนชุมชนที่ไม่มีศักยภาพด้านการท่องเที่ยวเชิงสร้างสรรค์และวัฒนธรรมเพิ่มขึ้น</p>		๘,๒๐๐,๐๐๐

ประเด็นการพัฒนา (๒) / โครงการตามแผนพัฒนาจังหวัด	ยุทธศาสตร์ชาติ (๓)	ลำดับความสำคัญ (๔)	แผนงาน (๕)	กิจกรรมย่อย (๖)	ตัวชี้วัดโครงการ (๗)	หน่วยดำเนินงาน (๘)	งบประมาณ (บาท) (๙)
๑.๕.๑ กิจกรรมหลักที่ ๑ ส่งเสริมเส้นทางท่องเที่ยวเชิงประวัติศาสตร์/วัฒนธรรม/วิถีชีวิต				<p>กิจกรรมส่งเสริมเส้นทางท่องเที่ยวเชิงประวัติศาสตร์/วัฒนธรรม/วิถีชีวิต โดยศึกษาข้อมูลแหล่งท่องเที่ยว/พัฒนาเส้นทางท่องเที่ยว/จัดทำสื่อประชาสัมพันธ์และส่งเสริมการท่องเที่ยว เส้นทางท่องเที่ยวเชิงประวัติศาสตร์ของนครศรีอยุธยา</p>		สำนักงานวัฒนธรรม จังหวัดลำพูน	๑,๒๐๐,๐๐๐
๑.๕.๒ กิจกรรมหลักที่ ๒ ส่งเสริม เส้นทางเมืองแก่นนครลำพูน โดยกระบวนกรพัฒนาการท่องเที่ยวเชิงวัฒนธรรม โดยศึกษาข้อมูลแหล่งท่องเที่ยวและเส้นทางที่มีความสำคัญทางประวัติศาสตร์เมืองเก่า ของนครศรีอยุธยา/พัฒนาเส้นทางท่องเที่ยว /ส่งเสริมการท่องเที่ยว เส้นทางเมืองแก่นนครลำพูน/การจัดทำสื่อประชาสัมพันธ์เส้นทางท่องเที่ยวเชิงประวัติศาสตร์ นครศรีอยุธยา				<p>กิจกรรมจัดการกิจกรรมส่งเสริมเมืองแก่นนครลำพูน โดยกระบวนกรพัฒนาการท่องเที่ยวเชิงวัฒนธรรม โดยศึกษาข้อมูลแหล่งท่องเที่ยวและเส้นทางที่มีความสำคัญทางประวัติศาสตร์เมืองเก่า ของนครศรีอยุธยา/พัฒนาเส้นทางท่องเที่ยว /ส่งเสริมการท่องเที่ยว เส้นทางเมืองแก่นนครลำพูน/การจัดทำสื่อประชาสัมพันธ์เส้นทางท่องเที่ยวเชิงประวัติศาสตร์ นครศรีอยุธยา</p>		สำนักงานวัฒนธรรม จังหวัดลำพูน	๑,๕๐๐,๐๐๐
๑.๕.๓ กิจกรรมหลักที่ ๓ พัฒนาแหล่งท่องเที่ยวชุมชนเชิงวัฒนธรรมชาติพันธุ์ เพื่อเสริมสร้างเศรษฐกิจฐานราก				<p>กิจกรรมจัดการกิจกรรม พัฒนาแหล่งท่องเที่ยวชุมชนเชิงวัฒนธรรมชาติพันธุ์ เพื่อเสริมสร้างเศรษฐกิจฐานราก โดยพัฒนา กิจกรรมและเส้นทางท่องเที่ยวเชิงวัฒนธรรมของชุมชนชาติพันธุ์ พ/พัฒนาแหล่งท่องเที่ยวและแหล่งเรียนรู้ทางวัฒนธรรมและ ชาติพันธุ์ของชุมชน /การพัฒนาผลิตภัณฑ์ ทางวัฒนธรรมของ ชุมชน /การจัดทำสื่อประชาสัมพันธ์และส่งเสริมชุมชนท่องเที่ยวเชิงวัฒนธรรม ชาติพันธุ์</p>		สำนักงานวัฒนธรรม จังหวัดลำพูน	๑,๕๐๐,๐๐๐
๑.๕.๔ กิจกรรมหลักที่ ๔ ส่งเสริมอัตลักษณ์ ประเพณีและวัฒนธรรมท้องถิ่นของชาติพันธุ์				<p>กิจกรรมบริการจัดการกิจกรรมประเพณีสงกรานต์ชาตริอยุธยา งานประเพณีสัปดาห์วัฒนธรรมโลก งานมหกรรมประเพณี และวัฒนธรรมท้องถิ่นของชาติพันธุ์ ประกอบด้วยพิธีเปิดงาน , ขบวนแห่ ,การแสดงศิลปวัฒนธรรม, การจัดนิทรรศการเกี่ยวกับ ประเพณี, การจัดขบวนแห่ในงานประเพณี การประชาสัมพันธ์, การจัดแสง สี เสียง การจำหน่าย สาธิตสินค้าทางวัฒนธรรม</p>		สำนักงานวัฒนธรรม จังหวัดลำพูน	๓,๐๐๐,๐๐๐

ประเด็นการพัฒนา (๒) / โครงการตามแผนพัฒนาจังหวัด	ยุทธศาสตร์ชาติ (๓)	ลำดับความสำคัญ (๔)	แผนงาน (๕)	กิจกรรมย่อย (๑๐)	ตัวชี้วัดโครงการ (๑๑)	หน่วยงานดำเนินงาน (๑๒)	งบประมาณ (บาท) (๑๓)
๑.๕.๕ กิจกรรมหลักที่ ๕ ตลาดวัฒนธรรม ถนนสายวัฒนธรรม ถนนสายวัฒนธรรม จังหวัดลำพูนโดยมีการจำหน่ายสินค้าพื้นเมือง ผักผลไม้ตามฤดูกาลของทุเรียนลิ้นจี่ อาหารและขนมพื้นเมือง การสาธิตผลิตภัณฑ์ทางวัฒนธรรม การแสดงศิลปะและวัฒนธรรม นิทรรศการชาติพันธุ์ และงานศิลปะ พิธีเปิดงานและการประชาสัมพันธ์จัดงาน				จัดตั้งชมรมดำเนินการ จัดตลาดวัฒนธรรม ถนนสายวัฒนธรรม จังหวัดลำพูนโดยมีการจำหน่ายสินค้าพื้นเมือง ผักผลไม้ตามฤดูกาลของทุเรียนลิ้นจี่ อาหารและขนมพื้นเมือง การสาธิตผลิตภัณฑ์ทางวัฒนธรรม การแสดงศิลปะและวัฒนธรรม นิทรรศการชาติพันธุ์ และงานศิลปะ พิธีเปิดงานและการประชาสัมพันธ์จัดงาน		สำนักงานวัฒนธรรม จังหวัดลำพูน	๑,๐๐๐,๐๐๐
๑.๖ โครงการที่ ๖ โครงการพัฒนากิจกรรมการท่องเที่ยวเชิงกีฬาและกีฬาเชิงสร้างสรรค์ : Lamphun Sport Tourism Wellness Thailand	๒		พัฒนากลุ่มท่องเที่ยวอารยธรรมล้านนาและมรดกโลก	ประกอบด้วย ๓ กิจกรรม ดังนี้	๑. เส้นทางการท่องเที่ยวของจังหวัดลำพูนที่เชื่อมโยงชุมชน กับร้านอาหาร ร้านขายของที่ระลึกและสินค้าพื้นเมือง ที่พัก และแหล่งท่องเที่ยวที่สำคัญของจังหวัดลำพูนที่น่าสนใจและแปลกใหม่ จำนวนตามประเภทของการท่องเที่ยวเชิงต่างๆ จำนวน ๔ เส้นทาง ๒. จำนวนผู้ใช้ถึงสื่อประชาสัมพันธ์เส้นทางท่องเที่ยว ไม่น้อยกว่า ๑,๐๐๐,๐๐๐ คนต่อปี รวม ๕,๐๐๐,๐๐๐ คน ๓. มีการจัดกิจกรรมส่งเสริมการท่องเที่ยวเชิงกีฬา จำนวน ๒ กิจกรรม		๔,๐๐๐,๐๐๐
๑.๖.๑ กิจกรรมหลักที่ ๑ พัฒนาเส้นทางท่องเที่ยวเชื่อมโยงท่องเที่ยวชุมชน (Lamphun Story Telling)				จ้างเหมาดำเนินการพัฒนาเส้นทางท่องเที่ยวเชื่อมโยงท่องเที่ยวชุมชน (Lamphun Story Telling)		สำนักงานการท่องเที่ยวและกีฬา จังหวัดลำพูน	๒,๐๐๐,๐๐๐
๑.๖.๒ กิจกรรมที่ ๒ ส่งเสริมการท่องเที่ยวเชิงกีฬา และการท่องเที่ยวเชิงสุขภาพ				ดำเนินการจัดกิจกรรมการท่องเที่ยวเชิงกีฬาในจังหวัดลำพูน จำนวน ๒ ครั้ง เช่น กิจกรรมไตรกีฬา ลำพูนมาราธอน ลำพูนกอล์ฟ เฟส เป็นต้น		สำนักงานการท่องเที่ยวและกีฬา จังหวัดลำพูน	๑,๐๐๐,๐๐๐

ประเด็นการพัฒนา (๒) / โครงการตามแผนพัฒนาจังหวัด	ยุทธศาสตร์ชาติ (๗)	ลำดับความสำคัญ (๘)	แผนงาน (๙)	กิจกรรมย่อย (๑๐)	ตัวชี้วัดโครงการ (๑๑)	หน่วยงานดำเนินงาน (๑๒)	งบประมาณ (บาท) (๑๓)
๑.๖.๓ กิจกรรมหลักที่ ๓ กิจกรรมการท่องเที่ยวเชิงสร้างสรรค์				<p>๑. พัฒนาช่องทางออนไลน์ เพื่อเข้าร่วมหรือมีส่วนร่วมในกิจกรรมการท่องเที่ยวที่สำคัญของจังหวัดลำพูนเพื่อเพิ่มคุณค่าและสร้างมูลค่าเพิ่มทางการท่องเที่ยว จำนวนอย่างน้อย ๖ กิจกรรม</p> <p>๒. พัฒนาศักยภาพชุมชนที่เปี่ยมพลังผลิต สินค้าและบริการที่เกี่ยวข้องกับกิจกรรมประเพณี เพื่อรองรับการท่องเที่ยวออนไลน์ หรือการส่งสินค้าออนไลน์ หรือการพัฒนาเป็นศูนย์เรียนรู้ เช่น ชุมชนผู้ผลิตโคมหรือชุมชนผลิตสลากภัต เป็นต้น โดยการอบรมประชาชนในชุมชน จำนวน ๒ ครั้ง/ละ ๓๐ คน</p> <p>๓. ออกแบบและผลิตสื่อประชาสัมพันธ์กิจกรรมประเพณีที่สำคัญ รวมถึงช่องทางท่องเที่ยวออนไลน์ แอปพลิเคชันท่องเที่ยว ผ่านสื่อสิ่งพิมพ์ สื่อโทรทัศน์และสื่อออนไลน์</p>		สำนักงานการท่องเที่ยวและกีฬาจังหวัดลำพูน	๑,๐๐๐,๐๐๐
๑.๗ โครงการที่ ๗ โครงการสร้างแบรนด์อัตลักษณ์ลำพูนเมืองเศรษฐกิจ สังคมวัฒนธรรม สร้างสรรค์	๒		พัฒนาการท่องเที่ยวด้วยอารยธรรมล้านนาและมรดกโลก	ประกอบด้วย ๗ กิจกรรม ดังนี้	ประชาชนกลุ่มเป้าหมายรับรู้ เข้าใจ การขับเคลื่อนสร้างแบรนด์อัตลักษณ์ของจังหวัดลำพูนด้านการท่องเที่ยว เศรษฐกิจสร้างสรรค์และวัฒนธรรมอัตลักษณ์วิถี ด้านอุตสาหกรรม ทัศนียภาพธรรมชาติและเศรษฐกิจสร้างสรรค์ ด้านเกษตรกรรม และด้านความมั่นคง มั่งคั่ง ยั่งยืน ค่าเป้าหมาย : เฉลี่ยร้อยละ ๘๐		๗,๐๘๐,๐๐๐
๑.๗.๑ กิจกรรมหลักที่ ๑ ผลิตศิลป์วิถีโอ/ดิจิทัลโพสท์/ ป้ายคัทเอ๊าท์ สนับสนุนการขับเคลื่อนประเด็นเมืองการท่องเที่ยวเชิงสร้างสรรค์และวัฒนธรรมอัตลักษณ์วิถี				จ้างเหมาผลิตสื่อประชาสัมพันธ์ส่งเสริมการท่องเที่ยวเชิงวัฒนธรรม ๓ กิจกรรม		สำนักงานประชาสัมพันธ์จังหวัดลำพูน	๑๕๖,๐๐๐
๑.๗.๒ กิจกรรมหลักที่ ๒ ผลิตศิลป์วิถีโอ/ดิจิทัลโพสท์/ป้ายคัทเอ๊าท์ผ่านสื่อโซเชียลมีเดีย/ป้ายคัทเอ๊าท์ สนับสนุนการขับเคลื่อนประเด็นเมืองอุตสาหกรรมที่โดดเด่นและเศรษฐกิจสร้างสรรค์				จ้างเหมาผลิตสื่อประชาสัมพันธ์รองรับการบริหารจัดการขยะมูลฝอยชุมชนเพื่อรักษาสิ่งแวดล้อม ๔ กิจกรรม		สำนักงานประชาสัมพันธ์จังหวัดลำพูน	๑๖๘,๐๐๐

ประเด็นการพัฒนา (๒) / โครงการตามแผนพัฒนาจังหวัด	ยุทธศาสตร์ชาติ (๓)	ลำดับความสำคัญ (๔)	แผนงาน (๕)	กิจกรรมย่อย (๖)	ตัวชี้วัดโครงการ (๗)	หน่วยงานดำเนินงาน (๘)	งบประมาณ (บาท) (๙)
๑.๓.๓ กิจกรรมหลักที่ ๓ ผลิตภัณฑ์วิถีชีวิต โพลีเทคถ่ายทอดผ่านสื่อโซเชียลมีเดีย สนับสนุน การขับเคลื่อนประเด็นเมืองสุขภาพ และเกษตร นวัตกรรมสร้างสรรค์				จ้างงานผลิตสื่อประชาสัมพันธ์สร้างการรับรู้การขับเคลื่อน นโยบายด้านการเกษตร ๓ กิจกรรม		สำนักงาน ประชาสัมพันธ์ จังหวัดลำพูน	๙๖,๐๐๐
๑.๓.๔ กิจกรรมหลักที่ ๔ ผลิตภัณฑ์วิถีชีวิต โพลีเทค สนับสนุนการขับเคลื่อนประเด็นความมั่นคง มั่งคั่ง ยั่งยืน				จ้างงานผลิตและเผยแพร่สื่อประชาสัมพันธ์ การเตรียมความ พร้อมรับมือเพื่อก้าวเข้าสู่สังคมสุขวัยอย่างมีคุณภาพ อย่างมี ความสุข เสริมสร้างพฤติกรรมทางสุขภาพ โดยเผยแพร่ ผ่าน ๒ กิจกรรม		สำนักงาน ประชาสัมพันธ์ จังหวัดลำพูน	๖๖,๐๐๐
๑.๓.๕ กิจกรรมหลักที่ ๕ การประชาสัมพันธ์ผล การดำเนินงานการพัฒนาจังหวัดภายใต้การ ขับเคลื่อนแบรนด์อัตลักษณ์ลำพูน เมืองเศรษฐกิจ สังคม วัฒนธรรมสร้างสรรค์ผ่านสื่อมวลชน				ดำเนินการจัดการประชุมนำเสนอผลการพัฒนา จังหวัดภายใต้การขับเคลื่อนแบรนด์อัตลักษณ์ลำพูน เมืองเศรษฐกิจ สังคม วัฒนธรรมสร้างสรรค์ผ่านสื่อมวลชน จำนวน ๑ ครั้ง		สำนักงาน ประชาสัมพันธ์ จังหวัดลำพูน	๑๐๐,๐๐๐
๑.๓.๖ กิจกรรมหลักที่ ๖ ส่งเสริมการขาย การจัด แสดงและจำหน่ายผลิตภัณฑ์ด้านการท่องเที่ยวของ จังหวัดลำพูน				ดำเนินการจัดแสดงและจำหน่ายผลิตภัณฑ์ด้านการท่องเที่ยวของ จังหวัดลำพูน ณ กรุงเทพมหานครและภาคอีสาน		สำนักงานการ ท่องเที่ยวและกีฬา จังหวัดลำพูน	๓,๐๐๐,๐๐๐
๑.๓.๗ กิจกรรมหลักที่ ๗ การประชาสัมพันธ์การ ท่องเที่ยวเชิงวัฒนธรรมลำพูนผ่านสื่อสิ่งพิมพ์ และ Social Media				ออกแบบและผลิตสื่อประชาสัมพันธ์การท่องเที่ยวของจังหวัด ลำพูน (ภาพยนตร์, หนังสือนิตยสารและสื่อออนไลน์)		สำนักงานการ ท่องเที่ยวและกีฬา จังหวัดลำพูน	๓,๕๐๐,๐๐๐
๑.๔ โครงการที่ ๔ โครงการพัฒนาศักยภาพ บุคลากร ผู้ประกอบการ และมาตรฐานการจัดการ ท่องเที่ยวโดยชุมชน	๒		พัฒนากลุ่ม ท่องเที่ยวอารย ธรรมล้านนาและ มรดกโลก	ประกอบด้วย ๓ กิจกรรม ดังนี้ จัดการฝึกอบรมเพื่อพัฒนาศักยภาพบุคลากร และผู้ประกอบการ ด้านการท่องเที่ยว	๑. จำนวนบุคลากรที่ผ่านการประเมิน ในกิจกรรม ไม่น้อยกว่าร้อยละ ๘๐ จำนวน ๑๐๐ คน ๒. จำนวนชุมชนท่องเที่ยวที่ผ่าน เกณฑ์มาตรฐานการจัดการท่องเที่ยว โดยชุมชน จำนวน ๓ แห่ง		๔๓๕,๐๐๐
๑.๔.๑ กิจกรรมหลักที่ ๑ กิจกรรมฝึกอบรมเพื่อ พัฒนาศักยภาพบุคลากร และผู้ประกอบการด้าน การท่องเที่ยว				จัดการฝึกอบรมเพื่อพัฒนาศักยภาพบุคลากร และผู้ประกอบการ ด้านการท่องเที่ยว		สำนักงานการ ท่องเที่ยวและกีฬา จังหวัดลำพูน	๒๕๐,๐๐๐
๑.๔.๒ กิจกรรมหลักที่ ๒ กิจกรรมฝึกอบรม มาตรฐานการจัดการท่องเที่ยวโดยชุมชน				จัดการฝึกอบรมมาตรฐานการจัดการท่องเที่ยวโดยชุมชน		สำนักงานการ ท่องเที่ยวและกีฬา จังหวัดลำพูน	๒๕๐,๐๐๐

ประเด็นการพัฒนา (๒) / โครงการตามแผนพัฒนาจังหวัด	ยุทธศาสตร์ชาติ (๗)	ลำดับความสำคัญ (๘)	แผนงาน (๙)	กิจกรรมย่อย (๑๐)	ตัวชี้วัดโครงการ (๑๑)	หน่วยงานดำเนินงาน (๑๒)	งบประมาณ (บาท) (๑๓)
๑.๘.๓ กิจกรรมหลักที่ ๓ กิจกรรมศึกษาดูงาน และเปลี่ยนแปลงเรียนรู้จากชุมชนท่องเที่ยวต้นแบบ				ศึกษาดูงาน และเปลี่ยนแปลงเรียนรู้จากชุมชนท่องเที่ยวต้นแบบ		สำนักงานการท่องเที่ยวและกีฬาจังหวัดลำพูน	๓๕๕,๐๐๐
๑.๙ โครงการที่ ๙ โครงการพัฒนาโครงสร้างพื้นฐานเพื่อสนับสนุนการท่องเที่ยว สาย ลพ. ๕๐๓๔ - บ้านต้นฝิ่ง, บ้านน้ำใจ - ทุ่งป่าแดง และ สาย ลพ.๓๐๐๔ สาย ลพ.๓๐๐๔ แยก ทล.๑๐๖ - บ้านท่าหลุก อำเภอบ้านโฮ่ง จังหวัดลำพูน อำเภอบ้านโฮ่ง จังหวัดลำพูน	๒		พัฒนาการท่องเที่ยวอารยธรรมล้านนาและมรดกโลก	ปรับปรุงซ่อมแซมถนนลาดยางแอสฟัลติกคอนกรีต สาย ลพ. ๕๐๓๔ - บ้านต้นฝิ่ง, บ้านน้ำใจ - ทุ่งป่าแดง และ สาย ลพ.๓๐๐๔ แยก ทล.๑๐๖ - บ้านท่าหลุก อำเภอบ้านโฮ่ง จังหวัดลำพูน ระยะทาง ๒,๓๓๐ กิโลเมตร	๑. จำนวนของครัวเรือนในพื้นที่ที่มีรายได้จากการท่องเที่ยวเพิ่มขึ้น ปี ๒๕๖๖ จำนวน ๕ ครัวเรือน ๒. ประชาชนในพื้นที่และนักท่องเที่ยวมีเงินที่ใช้จ่ายไปมาสะดวกและปลอดภัยตลอดปี ๓. จำนวนชุมชนชนบทที่มีศักยภาพด้านการท่องเที่ยวจริงสร้างสรรคและวัฒนธรรม ๑ แห่ง	แขวงทางหลวงชนบทลำพูน	๑๒,๐๐๐,๐๐๐
๑.๑๐ โครงการที่ ๑๐ โครงการพัฒนาโครงสร้างพื้นฐานเพื่อสนับสนุนการท่องเที่ยว สาย ลพ. ๒๐๓๑ แยกทางหลวงหมายเลข ๑๑ - บ้านใหม่ อำเภอแม่ทา จังหวัดลำพูน	๒		พัฒนาการท่องเที่ยวอารยธรรมล้านนาและมรดกโลก	ปรับปรุงซ่อมแซมถนนแอสฟัลติกคอนกรีต สายลพ.๒๐๓๑ แยกทางหลวงหมายเลข ๑๑ - บ้านใหม่ อำเภอแม่ทา จังหวัดลำพูน ระยะทาง ๔,๖๕๐ กิโลเมตร	ประชาชนในพื้นที่และนักท่องเที่ยวมีถนนให้สัญจรไป-มา สะดวกและปลอดภัยตลอดปี	แขวงทางหลวงชนบทลำพูน	๒๐,๐๐๐,๐๐๐
๒. โครงการของกระทรวง กรม (๔)							๑๑๕,๒๐๐,๐๐๐
๒.๑ โครงการของกระทรวงมหาดไทย							
๒.๑.๑ โครงการของกรมโยธาธิการและผังเมือง							
(๑) โครงการพัฒนาพื้นที่ชนบทนันทนาการริมน้ำกว๊นาเพื่อส่งเสริมคุณภาพชีวิต คนเมือง				๑. ปรับปรุงภูมิทัศน์ ปรับปรุงทางเท้าเพิ่มเติมพื้นที่สีเขียวบริเวณริมน้ำกว๊นาให้เป็นสถานที่พักผ่อนหย่อนใจ ๒. สร้างพื้นที่การทำกิจกรรมด้านกีฬา เช่น ทางวิ่งออกกำลังกายทางจักรยาน ๓. สร้างแนวป้องกันกรกัดเซาะตลิ่ง		กรมโยธาธิการและผังเมือง	๔๐,๐๐๐,๐๐๐
(๒) โครงการพัฒนาพื้นที่ชุมชนบริเวณกู่ช้างกู่ม่่า				๑. ปรับปรุงภูมิทัศน์บริเวณกู่ช้าง กู่ม่่า และกู่แก้ว ๒. สร้างพื้นที่การทำกิจกรรมด้านกีฬา เช่น ทางวิ่งออกกำลังกายทางจักรยาน ลานสเก็ตบอร์ด ๓. สร้างศูนย์การเรียนรู้ทางประวัติศาสตร์ ๔. สร้างลานจอดรถรองรับนักท่องเที่ยว		กรมโยธาธิการและผังเมือง	๒๕,๐๐๐,๐๐๐

ประเด็นการพัฒนา (๒) / โครงการตามแผนพัฒนาจังหวัด	ยุทธศาสตร์ชาติ (๓)	ลำดับความสำคัญ (๔)	แผนงาน (๕)	กิจกรรมย่อย (๑๐)	ตัวชี้วัดโครงการ (๑๑)	หน่วยงานดำเนินงาน (๑๒)	งบประมาณ (บาท) (๑๓)
การปรับปรุงโครงสร้างพื้นฐานของหน่วยงานเพื่อสร้างการรับรู้ของสาธารณชน				<p>๑. ปรับปรุงภูมิทัศน์บริเวณลานสักการะพระนางจามเทวี</p> <p>๒. สร้างเส้นทางเชื่อมโยงพื้นที่โดยรอบให้มีความสวยงามและเหมาะสม</p> <p>๓. สร้างพื้นที่พักผ่อนหย่อนใจให้กับผู้เดินทางมาสักการะ</p>		กรมโยธาธิการและผังเมือง	๓๐,๐๐๐,๐๐๐
การพัฒนาพัฒนาช่วงพื้นที่เพื่อส่งเสริมการท่องเที่ยวเชิงอนุรักษ์ประวัติศาสตร์ (ถนนรถแก้ว)				<p>๑. จัดทำและเผยแพร่สื่อประชาสัมพันธ์การจัดกิจกรรมในรูปแบบต่าง ๆ</p> <p>๒. ปรับปรุงภูมิทัศน์เพื่อสร้างอัตลักษณ์เมืองบริเวณที่จัดกิจกรรม</p>		กรมโยธาธิการและผังเมือง	๑๐,๐๐๐,๐๐๐
๒.๒ โครงการของกระทรวงวัฒนธรรม							
๒.๒.๑ โครงการของสำนักงานปลัดกระทรวงวัฒนธรรม							
(๑) โครงการพัฒนาศักยภาพการท่องเที่ยววิถีวัฒนธรรมชุมชนสู่วิถีเศรษฐกิจไทยที่ยั่งยืน				<p>๑. กิจกรรมการอบรมพัฒนาศักยภาพการท่องเที่ยววิถีวัฒนธรรมชุมชน สู่วิถีเศรษฐกิจไทยที่ยั่งยืน</p> <p>๒. กิจกรรมมหกรรมวัฒนธรรมวิถีถิ่น วิถีไทย</p> <p>๓. กิจกรรม Road Show มหกรรมวัฒนธรรมวิถีถิ่น วิถีไทย</p>		สำนักงานวัฒนธรรมจังหวัดลำพูน	๖,๙๐๐,๐๐๐
(๒) โครงการ “เยือนชุมชนสตรีดี” ของดีผลิตภัณฑ์วัฒนธรรมไทย				<p>๑. จัดทำสื่อประชาสัมพันธ์ผ่านช่องทางสื่อโทรทัศน์และออนไลน์</p> <p>๒. จัดมหกรรม “เยือนชุมชนสตรีดี” ของดีผลิตภัณฑ์วัฒนธรรมไทยจังหวัดลำพูน”</p> <p>๓. พัฒนาสินค้าทางวัฒนธรรมจังหวัดลำพูน</p>		สำนักงานวัฒนธรรมจังหวัดลำพูน	๓,๓๐๐,๐๐๐
รวมทั้งสิ้น							๑๑๒,๙๒๐,๘๐๐

โครงการตามแผนปฏิบัติการประจำปี พ.ศ. ๒๕๖๖ ของจังหวัด

ประเด็นการพัฒนา (๒) / โครงการตามแผนพัฒนาจังหวัด	ยุทธศาสตร์ชาติ (๓)	ลำดับ ความสำคัญ (๔)	แผนงาน (๕)	กิจกรรมย่อย (๑๐)	ตัวชี้วัดโครงการ (๑๑)	หน่วยดำเนินงาน (๑๒)	งบประมาณ (บาท) (๑๓)
ประเด็นการพัฒนาที่ ๒ เมืองแห่งอุตสาหกรรม หัตถอุตสาหกรรมและเศรษฐกิจสร้างสรรค์							
๑. โครงการของจังหวัด (๓)							๔๓,๓๓๐,๑๐๐
๑.๑. โครงการพัฒนาและเชื่อมโยง ผู้ประกอบการอุตสาหกรรมขนาดใหญ่ และ SME จังหวัดลำพูน	๒		พัฒนาอุตสาหกรรม และหัตถอุตสาหกรรม สร้างสรรค์ขึ้นมา (Creative LANNA)	<p>จ้างเหมาบริการเพื่อดำเนินกิจกรรม</p> <ul style="list-style-type: none"> - ประชาสัมพันธ์ รับสมัครคัดเลือก จัดอบรมเสริมสร้างองค์ความรู้ (ด้านกระบวนการผลิต/การบริหารจัดการ/การตลาด) และศึกษาดู งาน เพื่อพัฒนาศักยภาพในการแข่งขันทางธุรกิจ พร้อมทั้งจัดทำแผน ธุรกิจ - จัดงานแสดงศักยภาพ SME ลำพูนและจับคู่ทางธุรกิจ - จัดกิจกรรมสร้างเครือข่ายผู้ประกอบการอุตสาหกรรมและ SMEs จังหวัดลำพูน 	<p>๑. อัตราการขยายตัวของผลิตภัณฑ์ มวลรวมจังหวัดสาขาอุตสาหกรรม เพิ่มขึ้นร้อยละ ๑</p> <p>๒. ผู้ประกอบการอุตสาหกรรมและ SME ที่ได้รับการพัฒนาผ่านการ ประเมิน ไม่น้อยกว่าร้อยละ ๘๐</p> <p>๓. มีการจับคู่เจรจาธุรกิจไม่น้อยกว่า ๒ คู่</p> <p>๔. มีเครือข่ายผู้ประกอบการ อุตสาหกรรมและ SME จังหวัดลำพูน จำนวน ๑ เครือข่าย</p>	สำนักงาน อุตสาหกรรมจังหวัด ลำพูน	๑,๐๐๐,๐๐๐
๑.๑.๑ กิจกรรมหลักที่ ๑.๑ พัฒนาขีด ความสามารถเชิงธุรกิจผู้ประกอบการ อุตสาหกรรม และ SMEs ในจังหวัดลำพูน							

ประเด็นการพัฒนา (๒) / โครงการตามแผนพัฒนาจังหวัด	ยุทธศาสตร์ชาติ (๗)	ลำดับความสำคัญ (๘)	แผนงาน (๙)	กิจกรรมย่อย (๑๐)	ตัวชี้วัดโครงการ (๑๑)	หน่วยดำเนินงาน (๑๒)	งบประมาณ (บาท) (๑๓)
<p>๑.๒ โครงการที่ ๒ โครงการส่งเสริมการค้าและพัฒนาศักยภาพผู้ประกอบการและเศรษฐกิจฐานนวัตกรรมและเศรษฐกิจสร้างเสริมจังหวัดลำพูน</p>	๒		พัฒนาอุตสาหกรรมและหัตถอุตสาหกรรมสร้างสรรค์ฐานนา (Creative LANNA)	<p>กิจกรรมการถ่ายทอดเทคโนโลยีเพื่อยกระดับผลิตภัณฑ์สิ่งทอ (๑) มีกรอบครั้งที่ ๑ การพัฒนาผู้ประกอบการและทักษะกระบวนการผลิต ผู้เข้าร่วม ๓๐ คน ระยะเวลา ๔ วัน โดยการบรรยายหัวข้อการใช้เทคโนโลยีในการพัฒนาผลิตภัณฑ์สิ่งทอ อาทิ การเลือกใช้วัสดุคุณภาพจากธรรมชาตินำมาเป็นเส้นใยถักทอเส้นผ้า เทคโนโลยี “ENZease” (รวมขั้นตอนของการออกแบบและกำจัดสิ่งสกปรกบนผ้าใยให้เหลือเพียง ๑ ขั้นตอน เทคโนโลยีการสกัดสีและพิมพ์สกรีนสีธรรมชาติ เทคโนโลยีสิ่งทอนาโน เทคโนโลยีเย็บติดต้นทุนการผลิตด้านแรงงานในกระบวนการผลิตผ้าของขั้นตอนต่างๆ เป็นต้น</p> <p>(๒) มีกรอบครั้งที่ ๒ การพัฒนาผลิตภัณฑ์กรมสร้างสรรค์ จำนวน ๓๐ คน ระยะเวลา ๓ วัน โดยการอบรมเชิงปฏิบัติการ การถ่ายทอดเทคโนโลยี โดยแบ่งกลุ่มฝึกปฏิบัติและสร้างสรรค์ผลงาน</p> <p>(๓) มีกรอบครั้งที่ ๓ การตลาด (Design & Marketing) การออกแบบ การพัฒนาผลิตภัณฑ์ การพัฒนาบรรจุภัณฑ์ การตลาด Co-branding จำนวน ๓๐ คน ระยะเวลา ๓ วัน</p>	<p>๑. มีการพัฒนาผลิตภัณฑ์หัตถกรรมเชิงสร้างสรรค์เพิ่มขึ้น ไม่น้อยกว่า ๓ ผลงาน</p> <p>๒. มูลค่าการซื้อขายและการเจรจาจับคู่ธุรกิจ ไม่น้อยกว่า ๕ ล้านบาท</p> <p>๓. อัตราการขยายตัวของผลิตภัณฑ์มวลรวมจังหวัดสาขาอุตสาหกรรมเฉลี่ยร้อยละ ๑</p>	สำนักงานพาณิชย์จังหวัดลำพูน	๒,๑๕๐,๐๐๐
<p>๑.๒.๑ กิจกรรมหลักที่ ๑ พัฒนาผู้ประกอบการหัตถอุตสาหกรรม ตัวนวัตกรรมสร้างสรรค์</p>							

ประเด็นการพัฒนา (๒) / โครงการตามแผนพัฒนาจังหวัด	ยุทธศาสตร์ชาติ (๓)	ลำดับความสำคัญ (๔)	แผนงาน (๕)	กิจกรรมย่อย (๖)	ตัวชี้วัดโครงการ (๗)	หน่วยงานดำเนินงาน (๘)	งบประมาณ (บาท) (๙)
๑.๒.๒ กิจกรรมหลักที่ ๒ การประชาสัมพันธ์และขยายช่องทางตลาดสินค้าที่ผลิตอุตสาหกรรมและเศรษฐกิจสร้างเสริมจังหวัดลำพูน				สร้างความสามารถในการแข่งขันทางการค้าให้กับผู้ประกอบการสินค้าที่ผลิตอุตสาหกรรม และเศรษฐกิจสร้างเสริมต่าง ๆ (๒.๑) จัดงานแสดงสินค้าและจำหน่ายสินค้าในภูมิภาคต่าง ๆ/ กรุงเทพฯ/ปริมณฑล/จังหวัดที่มีศักยภาพ พร้อมแจกจากราคาทั้งแบบออนไลน์และออฟไลน์ (๒.๒) เข้าร่วมงานแสดงและจำหน่ายสินค้าระดับประเทศ/ระดับนานาชาติ เช่น งาน STYLE Bangkok /งานที่จัดโดยกรมส่งเสริมการค้าระหว่างประเทศ เป็นต้น		สำนักงานพาณิชย์ จังหวัดลำพูน	๓,๒๐๐,๐๐๐
๑.๒.๓ กิจกรรมหลักที่ ๓ การบริหารจัดการและติดตามผลการดำเนินงาน				การบริหารจัดการและติดตามผลการดำเนินงาน		สำนักงานพาณิชย์ จังหวัดลำพูน	๓๕๐,๐๐๐
๑.๓ โครงการที่ ๓ โครงการพัฒนาผ้าลำพูนสู่เศรษฐกิจสร้างเสริม	๒		พัฒนาอุตสาหกรรม และหัตถอุตสาหกรรม สร้างสรรค์ลันนา (Creative LANNA)	๑. ร้อยละ ๘๐ ของผู้ผลิต ผู้ประกอบการผ้า มีความรู้ความเข้าใจในการพัฒนาผ้าให้มีเอกลักษณ์สวยงาม เกิดมูลค่า และส่งเสริมด้านการตลาด และผ่านเกณฑ์การประเมินความรู้ ๒. ผู้ผลิต ผู้ประกอบการผ้า ได้รับ การพัฒนาศักยภาพด้านการตลาด จำนวน ๔๐ ราย ๓. อัตราการเติบโตของมูลค่า เศรษฐกิจฐานรากของมูลค่าสินค้า OTOP พ.ศ. ๒๕๖๖ ร้อยละ ๑		สำนักงานพาณิชย์ จังหวัดลำพูน	๓,๑๓๐,๐๐๐
๑.๓.๑ กิจกรรมหลักที่ ๑ การจัดเก็บข้อมูลด้านประวัติศาสตร์ แบบรายละเอียดทางสถาปัตยกรรม และงานศิลปกรรมต่างๆ ภายในวัดที่อยู่ในเขตเมืองเก่า				พัฒนาระบบการจัดการองค์ความรู้ภูมิปัญญาท้องถิ่นและการถ่ายทอดเรื่องราวของผ้าลำพูน		สำนักงานพัฒนาชุมชนจังหวัดลำพูน	๒๓๐,๐๐๐
๑.๓.๒ กิจกรรมหลักที่ ๒ การจัดทำคู่มือองค์ความรู้เชิงประวัติศาสตร์เมืองเก่าลำพูน สำหรับประชาชนทั่วไป และสำหรับเยาวชน				ค้นหา วิเคราะห์ศักยภาพผู้ประกอบการ/ผลิตภัณฑ์		สำนักงานพัฒนาชุมชนจังหวัดลำพูน	๑๐๐,๐๐๐
๑.๓.๓ กิจกรรมหลักที่ ๓ ออกแบบและพัฒนาผลิตภัณฑ์				ออกแบบและพัฒนาผลิตภัณฑ์		สำนักงานพัฒนาชุมชนจังหวัดลำพูน	๘๐๐,๐๐๐

ประเด็นการพัฒนา (๒) / โครงการตามแผนพัฒนาจังหวัด	ยุทธศาสตร์ชาติ (๓)	ลำดับความสำคัญ (๔)	แผนงาน (๕)	กิจกรรมย่อย (๖)	ตัวชี้วัดโครงการ (๗)	หน่วยดำเนินงาน (๘)	งบประมาณ (บาท) (๙)
๑.๓.๔ กิจกรรมส่งเสริมของทางการตลาด	๒		พัฒนาอุตสาหกรรมและหัตถอุตสาหกรรมสร้างสรรค์ล้านนา (Creative LANNA)	จังหวัดแม่ฮ่องสอนส่งเสริมของทางการตลาด	๑. แผนแม่บทการพัฒนาเมืองเก่า - ใหม่ เมืองอุตสาหกรรมใหม่ ๒. จำนวนพื้นที่พัฒนาเพื่อรองรับการขยายตัวแบบคู่ขนานอย่างสมดุลระหว่างเมืองอุตสาหกรรมใหม่ กับเมืองเก่าชั้นใน ๓. อัตราการขยายตัวของผลิตภัณฑ์มวลรวมจังหวัดสาขาอุตสาหกรรมเพิ่มขึ้น พื้นที่ร้อยละ ๑	สำนักงานพัฒนาชุมชนจังหวัดลำพูน	๒,๐๐๐,๐๐๐
๑.๔ โครงการที่ ๔ โครงการพัฒนาเมืองเก่า - เมืองใหม่ ปรับภูมิทัศน์ และสถาปัตยกรรมรองรับการพัฒนาเชิงเศรษฐกิจพิเศษภาคเหนือ/ Creative Lanna	๒		พัฒนาอุตสาหกรรมและหัตถอุตสาหกรรมสร้างสรรค์ล้านนา (Creative LANNA)	ค้ำจุนทุนศึกษาออกแบบผังพัฒนาเมืองเก่า - เมืองใหม่ที่ สามารถรองรับการขยายตัวแบบคู่ขนานสมดุระหว่างเมืองอุตสาหกรรมกับเมืองเก่าชั้นในรองรับการพัฒนาเมืองพิเศษภาคเหนือ/Creative Lanna		สำนักงานโยธาธิการและผังเมืองจังหวัดลำพูน	๕๐๐,๐๐๐
๑.๕ โครงการที่ ๕ โครงการพัฒนาโครงสร้างพื้นฐานเพื่อรองรับการขยายตัวหัตถอุตสาหกรรม ถนนสาย ลพ. ๒๐๒๓ แยก ทล.๑๐๖ - บ้านหัวห้วย อำเภอบ้านโฮ้ง จังหวัดลำพูน	๒		พัฒนาอุตสาหกรรมและหัตถอุตสาหกรรมสร้างสรรค์ล้านนา (Creative LANNA)	พัฒนาอุตสาหกรรมและหัตถอุตสาหกรรมสร้างสรรค์ล้านนา (Creative LANNA)			๑๕,๐๐๐,๐๐๐
๑.๕.๑ กิจกรรมหลัก ปรับปรุงถนนลาดยางแอสฟัลติกคอนกรีต ถนนสาย ลพ. ๒๐๒๓ แยก ทล.๑๐๖ -บ้านหัวห้วย อำเภอบ้านโฮ้ง จังหวัดลำพูน ระยะทาง ๕.๖๓๐ กิโลเมตร	๒		พัฒนาอุตสาหกรรมและหัตถอุตสาหกรรมสร้างสรรค์ล้านนา (Creative LANNA)	ปรับปรุงถนนลาดยางแอสฟัลติกคอนกรีต ถนนสาย ลพ. ๒๐๒๓ แยก ทล.๑๐๖ - บ้านหัวห้วย อ.บ้านโฮ้ง จ.ลำพูน ระยะทาง ๕.๖๓๐ กิโลเมตร		แขวงทางหลวงชนบทลำพูน	๑๕,๐๐๐,๐๐๐
๑.๕.๒ โครงการที่ ๖ โครงการพัฒนาโครงสร้างพื้นฐานเพื่อรองรับการขยายตัวของอุตสาหกรรม ถนนสาย ลพ. ๒๐๔๗ แยกทางหลวงหมายเลข ๑๐๖ - บ้านหัวห้วยเหนือ อำเภอเมืองลำพูน จังหวัดลำพูน	๒		พัฒนาอุตสาหกรรมและหัตถอุตสาหกรรมสร้างสรรค์ล้านนา (Creative LANNA)	พัฒนาอุตสาหกรรมและหัตถอุตสาหกรรมสร้างสรรค์ล้านนา (Creative LANNA)			๑๕,๐๐๐,๐๐๐

ประเด็นการพัฒนา (๒) / โครงการตามแผนพัฒนาจังหวัด	ยุทธศาสตร์ชาติ (๓)	ลำดับความสำคัญ (๔)	แผนงาน (๕)	กิจกรรมย่อย (๖)	ตัวชี้วัดโครงการ (๗)	หน่วยงาน (๘)	งบประมาณ (บาท) (๙)
๑.๖.๑ กิจกรรมหลักปรับปรุงผิวทางแอสฟัลต์คอกอนกรีต ถนนสาย ลพ. ๒๐๔๗ แยกทางหลวงหมายเลข ๑๐๖ - บ้านห้วยไทรเหนือ อำเภอเมืองลำพูน จังหวัดลำพูน ระยะทาง ๓.๔๒๕ กิโลเมตร				ปรับปรุงซ่อมแซมผิวทางแอสฟัลต์คอกอนกรีต ถนนสาย ลพ. ๒๐๔๗ แยกทางหลวงหมายเลข ๑๐๖ - บ้านห้วยไทรเหนือ อำเภอเมืองลำพูน จังหวัดลำพูน ระยะทาง ๓.๔๒๕ กิโลเมตร		แขวงทางหลวงชนบทลำพูน	๑๕,๐๐๐,๐๐๐
๒. โครงการของกระทรวง กรม (๔)							๙๐,๒๐๗,๐๐๐
๒.๑ โครงการของกระทรวงมหาดไทย							
๒.๑.๑ โครงการของกรมส่งเสริมการปกครองส่วนท้องถิ่น							
(๑) โครงการปรับปรุงซ่อมแซมถนนลาดยางผิวจราจรแบบแอสฟัลต์คอกอนกรีต (Over Lay) พร้อมรางระบายน้ำคสล. สายทางลพ.๑ ๑๐๐๓๕ แยก พล.๑๑ - บ้านกลาง (ถนนถ้ำย่อน) บริเวณบ้านหนองบัว หมู่ที่ ๒ ตำบลบ้านสัก - บ้านแจ่มพัฒนา หมู่ที่ ๑๒ ตำบลบ้านกลาง อำเภอเมืองลำพูน จังหวัดลำพูน				ปรับปรุงซ่อมแซมถนนลาดยางผิวจราจรแบบแอสฟัลต์คอกอนกรีต (Over Lay) กว้าง ๕ - ๖ เมตร ยาว ๓,๙๓๓ เมตร หรือมีผิวจราจรไม่น้อยกว่า ๒,๔๓๔๘ ตารางเมตร พร้อมรางระบายน้ำ คสล. ยาว ๑,๐๐๐ เมตร		องค์การบริหารส่วนจังหวัดลำพูน	๑๕,๕๖๗,๐๐๐
(๒) โครงการซ่อมสร้างถนนลาดยางผิวจราจรแบบแอสฟัลต์คอกอนกรีต (โดยวิธี Pavement In-Place Recycling) สายทาง ลพ.๑ ๑๐๐๒๒ บ้านวังแดง - บ้านเหล่าดู ตำบลวังแดง อำเภอเวียงหนองล่อง จังหวัดลำพูน (ถนนถ้ำย่อน)				ซ่อมสร้างถนนลาดยางผิวจราจรแบบแอสฟัลต์คอกอนกรีต (โดยวิธี Pavement In-Place Recycling) กว้าง ๖ เมตร ยาว ๑,๘๕๗ เมตร หรือมีผิวจราจรไม่น้อยกว่า ๑๑,๑๔๒ ตารางเมตร		องค์การบริหารส่วนจังหวัดลำพูน	๕,๙๘๔,๐๐๐
(๓) โครงการซ่อมสร้างถนนลาดยางผิวจราจรแบบแอสฟัลต์คอกอนกรีต (โดยวิธี Pavement In-Place Recycling) สายทาง ลพ.๑ ๑๐๐๑๓ แยกพล.๑๐๐๓๓ - บ้านห้วยไทรเหนือ (ถนนถ้ำย่อน) บริเวณบ้านหนองยางฟ้า หมู่ที่ ๕ ตำบลท่าทุ่งหลวง อำเภอแม่ทา จังหวัดลำพูน				ซ่อมสร้างถนนลาดยางผิวจราจรแบบแอสฟัลต์คอกอนกรีต (โดยวิธี Pavement In-Place Recycling) กว้าง ๘ เมตร ยาว ๒,๒๐๐ เมตร หรือมีผิวจราจรไม่น้อยกว่า ๑๗,๖๐๐ ตารางเมตร		องค์การบริหารส่วนจังหวัดลำพูน	๑๐,๘๗๕,๐๐๐

ประเด็นการพัฒนา (๒) / โครงการตามแผนพัฒนาจังหวัด	ยุทธศาสตร์ชาติ (๗)	ลำดับความสำคัญ (๘)	แผนงาน (๙)	กิจกรรมย่อย (๑๐)	ตัวชี้วัดโครงการ (๑๑)	หน่วยดำเนินงาน (๑๒)	งบประมาณ (บาท) (๑๓)
(๔) โครงการซ่อมสร้างถนนลาดยางผิวจราจรแบบแอสฟัลต์คอนกรีต (โดยวิธี Pavement In-Place Recycling) สายทางเลข ๑๐๐๑๗ สายแยกทล.๑๑๕๖ - บ้านหนองสมณะ (ถนนถ้ำไยโอนนา) บริเวณบ้านเรือน หมู่ที่ ๓ ตำบลบ้านเรือน-บ้านหนองสมณะ หมู่ที่ ๒ ตำบลนครเจดีย์ อำเภอป่าซาง จังหวัดลำพูน				ซ่อมสร้างถนนลาดยางผิวจราจรแบบแอสฟัลต์คอนกรีต (โดยวิธี Pavement In-Place Recycling) กว้าง ๕.๕ - ๖ เมตร ยาว ๓๙๓๐ เมตร หรือมีผิวจราจรไม่น้อยกว่า ๒๓,๓๕๕ ตารางเมตร		องค์การบริหารส่วนจังหวัดลำพูน	๑๒,๘๓๒,๐๐๐
(๕) โครงการก่อสร้างสะพานคอนกรีตเสริมเหล็ก และก่อสร้างถนนเชื่อมคอกสะพานผิวจราจรแบบแอสฟัลต์คอนกรีตสายทาง สทอ.๑๐๖๒๔ สายบ้านคอกคำ-บ้านสวนหลวง (ถนนถ้ำไยโอนนา) บริเวณบ้านแม่ข่านาด หมู่ที่ ๑๓ ตำบลทากาศ อำเภอลำทะเมนชัย จังหวัดลำพูน				ก่อสร้างสะพานคอนกรีตเสริมเหล็ก กว้าง ๙ เมตร ยาว ๒๔ เมตร และก่อสร้างถนนเชื่อมคอกสะพานผิวจราจรแบบแอสฟัลต์คอนกรีต			๗,๕๔๑,๐๐๐
(๖) โครงการซ่อมสร้างถนนลาดยางผิวจราจรแบบแอสฟัลต์คอนกรีต (โดยวิธี Pavement In-Place Recycling) สายทางเลข ๑๐๐๑๒ บ้านวังไย - บ้านหนองจิว (ถนนถ้ำไยโอนนา) บริเวณบ้านวังไย หมู่ที่ ๗ ตำบลเวียงยอง - บ้านหนองจิว หมู่ที่ ๑๓ ตำบลป่าสัก อำเภอมืองลำพูน จังหวัดลำพูน				ซ่อมสร้างถนนลาดยางผิวจราจรแบบแอสฟัลต์คอนกรีต (โดยวิธี Pavement In-Place Recycling) กว้าง ๖ เมตร ยาว ๔,๖๘๐ เมตร หรือมีผิวจราจรไม่น้อยกว่า ๒๘,๐๘๐ ตารางเมตร		องค์การบริหารส่วนจังหวัดลำพูน	๑๕,๖๕๐,๐๐๐
(๗) โครงการปรับปรุงซ่อมแซมถนนลาดยางผิวจราจรแบบแอสฟัลต์คอนกรีต (Over Lay) สายทางเลข ๑๐๐๖ แยกทล.๑๑๕๗ - บ้านร้องกอนข้าว (ถนนถ้ำไยโอนนา) บริเวณบ้านสันพระเจ้านาง หมู่ที่ ๖ ตำบลห้วยยาบ-บ้านแม่หาด หมู่ที่ ๗ ตำบลห้วยยาบ อำเภอน้ำแก จังหวัดลำพูน				ปรับปรุงซ่อมแซมถนนลาดยางผิวจราจรแบบแอสฟัลต์คอนกรีต (Over Lay) กว้าง ๓,๑๐๐ เมตร หรือมีพื้นที่ผิวจราจรไม่น้อยกว่า ๒๔,๘๐๐ ตารางเมตร		องค์การบริหารส่วนจังหวัดลำพูน	๑๐,๙๕๕,๐๐๐

ประเด็นการพัฒนา (๒) / โครงการตามแผนพัฒนาจังหวัด	ยุทธศาสตร์ชาติ (๓)	ลำดับ ความสำคัญ (๔)	แผนงาน (๕)	กิจกรรมย่อย (๖)	ตัวชี้วัดโครงการ (๑๑)	หน่วยดำเนินงาน (๑๒)	งบประมาณ (บาท) (๑๓)
(๔) โครงการซ่อมสร้างถนนลาดยางผิวจราจรแบบแอสฟัลต์คอนกรีต (โดยวิธี Pavement In-Place Recycling) ถนน ๑๐๒๐ สายทางบ้าน สิ้นหังเสือ - บ้านเวียงหนองล่อง (ถนนเก่าไอนะ) บริเวณบ้านน้ำคืบเหนือ หมู่ที่ ๑๗ ตำบลน้ำคืบ อำเภอบำเหน็จ จังหวัดลำพูน				ซ่อมสร้างถนนลาดยางผิวจราจรแบบแอสฟัลต์คอนกรีต (โดยวิธี Pavement In-Place Recycling) กว้าง ๗ เมตร ยาว ๓๒๑๐ เมตร หรือพื้นที่ผิวจราจรไม่น้อยกว่า ๒๒,๔๗๐ ตารางเมตร		องค์การบริหารส่วนจังหวัดลำพูน	๑๑,๕๕๖,๐๐๐
รวมทั้งสิ้น							๑๓,๕๕๖,๐๐๐

ประเด็นการพัฒนา (๒) / โครงการตามแผนพัฒนาจังหวัด	ยุทธศาสตร์ชาติ (๓)	ลำดับความสำคัญ (๔)	แผนงาน (๕)	กิจกรรมย่อย (๑๐)	ตัวชี้วัดโครงการ (๑๑)	หน่วยดำเนินงาน (๑๒)	งบประมาณ (บาท) (๑๓)
ประเด็นการพัฒนาที่ ๓ เมืองแห่งเกษตรสุขภาพ และเกษตรนวัตกรรมสร้างสรรค์							
๑. โครงการของจังหวัด (๓)							๑๓๙,๔๕๓,๔๕๐
๑.๑ โครงการที่ ๑ โครงการยกระดับและสร้างมูลค่าเพิ่มสินค้าประมงปลอดภัย และเป็นมิตรกับสิ่งแวดล้อมเพื่อความมั่นคงทางอาหารและยกระดับคุณภาพชีวิตคนลุ่มน้ำ	๒		พัฒนาการผลิตตามระบบเกษตรกรรมยั่งยืน เชื่อมโยงสู่อุตสาหกรรมแปรรูปมูลค่าสูง	กิจกรรมย่อยที่ ๑) คัดเลือกพื้นที่/ประชุมชี้แจงโครงการ กิจกรรมย่อยที่ ๒) การฝึกอบรมให้ความรู้แก่เกษตรกร กิจกรรมย่อยที่ ๓) ปล่อยพันธุ์ปลาในร่องสวน กิจกรรมย่อยที่ ๔) สาธิตทำลูกอินทรีย์บอล “ปั้นบอลให้ปลา” กิจกรรมย่อยที่ ๕) ติดตาม/สรุปผลการดำเนินงานโครงการ	อัตราการขยายตัวภาคเกษตร ร้อยละ ๒	สำนักงานประมงจังหวัดลำพูน	๑,๓๑๒,๓๖๐
๑.๑.๑ กิจกรรมหลักที่ ๑.๑ การส่งเสริมพัฒนาศักยภาพการผลิตสินค้าเกษตรปลอดภัยด้วยนวัตกรรมในร่องสวน				กิจกรรมย่อยที่ ๑) คัดเลือกพื้นที่การประชาสัมพันธ์ พระราชกำหนดการประมง พ.ศ.๒๕๕๘ และที่แก้ไขเพิ่มเติม สร้างเครือข่ายในการอนุรักษ์ทรัพยากรสัตว์น้ำและจัดตั้งคณะกรรมการแหล่งน้ำ (จำนวน ๔ แห่ง) กิจกรรมย่อยที่ ๒) ฝึกอบรมให้ความรู้เกษตรกร กิจกรรมย่อยที่ ๓) การจัดทำจุดสาธิตการเพาะพันธุ์สัตว์น้ำ โดยอุปกรณ์เพาะแบบเคลื่อนที่ (Mobile Hatchery) กิจกรรมย่อยที่ ๔) การทำอาหารสมทบในแหล่งน้ำ กิจกรรมย่อยที่ ๕) ติดตามให้คำแนะนำต่อเนื่องจากกรอบ		สำนักงานประมงจังหวัดลำพูน	๖๙๐,๙๐๐
๑.๑.๒ โครงการหลักที่ ๑.๒ การเพาะพันธุ์สัตว์น้ำแบบเคลื่อนที่(Mobile Hatchery)			พัฒนาการผลิตตามระบบเกษตรกรรมยั่งยืน เชื่อมโยงสู่อุตสาหกรรมแปรรูปมูลค่าสูง				๖๒๑,๕๖๐
๑.๒ โครงการที่ ๒ โครงการเกษตรอินทรีย์วิถีลำพูน							๒๐๗,๕๐๐

ประเด็นการพัฒนา (๒) / โครงการตามแผนพัฒนาจังหวัด	ยุทธศาสตร์ชาติ (๓)	ลำดับความสำคัญ (๔)	แผนงาน (๕)	กิจกรรมย่อย (๑๐)	ตัวชี้วัดโครงการ (๑๑)	หน่วยดำเนินงาน (๑๒)	งบประมาณ (บาท) (๑๓)
๑.๒.๑ กิจกรรมหลักที่ ๒.๑ การรับรองมาตรฐานเกษตรอินทรีย์แบบมีส่วนร่วม SDGsPGS				กิจกรรมย่อยที่ ๑) การอบรมเชิงปฏิบัติการหลักสูตรผู้ตรวจแปลงมาตรฐานเกษตรอินทรีย์ แบบมีส่วนร่วม SDGsPGS กิจกรรมย่อยที่ ๒) การอบรมหลักสูตรการพัฒนาฐานข้อมูลเกษตรอินทรีย์ กิจกรรมย่อยที่ ๓) การจัดประชุมสัมมนาการรับรองแปลงเกษตรอินทรีย์		สำนักงานเกษตรและสหกรณ์จังหวัดลำพูน	๒๐๗,๕๐๐
๑.๓ โครงการที่ ๓ โครงการส่งเสริมปลูกพืช ผัก สมุนไพร พืชอาหาร พืชเศรษฐกิจ (Food Bank) สร้างความมั่นคงด้านอาหาร	๒		พัฒนาการผลิตตามระบบเกษตรกรรมยั่งยืน เชื่อมโยงสู่อุตสาหกรรมแปรรูปมูลค่าสูง		อัตราการขยายตัวภาคเกษตรร้อยละ ๒		๓,๐๐๐,๐๐๐
๑.๓.๑ กิจกรรมหลักที่ ๑ กิจกรรมส่งเสริมปลูกพืช ผัก สมุนไพร พืชอาหาร พืชเศรษฐกิจ (Food Bank) สร้างความมั่นคงด้านอาหาร				กิจกรรมย่อยที่ ๑) ส่งเสริมและถ่ายทอดการปลูกพืชสมุนไพร อาหาร พืชเศรษฐกิจ (Food Bank) สร้างความมั่นคงด้านอาหาร		ศูนย์ขยายพันธุ์พืชที่ ๘ จังหวัดลำพูน	๓,๐๐๐,๐๐๐
๑.๔ โครงการที่ ๔ โครงการเพิ่มศักยภาพการผลิตสินค้าเกษตรให้ได้คุณภาพมาตรฐานและมูลค่าเพิ่ม	๒		พัฒนาการผลิตตามระบบเกษตรกรรมยั่งยืน เชื่อมโยงสู่อุตสาหกรรมแปรรูปมูลค่าสูง		อัตราการขยายตัวภาคเกษตรร้อยละ ๒		๒,๔๖๒,๗๐๐
๑.๔.๑ กิจกรรมหลักที่ ๑ ยกระดับการผลิตและคุณภาพผลิตสินค้าคุณภาพผลิตสินค้ามาตรฐาน GAP				กิจกรรมย่อยที่ ๑) ยกระดับการผลิตและคุณภาพผลิตสินค้ามาตรฐาน GAP กิจกรรมย่อยที่ ๒) รณรงค์การผลิตค้าโดยคุณภาพ กิจกรรมย่อยที่ ๓) ส่งเสริมการแปรรูปผลิตภัณฑ์ค้าปลีก และสินค้าเกษตรอื่นๆ เพื่อเพิ่มมูลค่า กิจกรรมย่อยที่ ๔) ประชาสัมพันธ์สินค้าเกษตรปลอดภัย จังหวัดลำพูน		สำนักงานเกษตรจังหวัดลำพูน	๒,๔๖๒,๗๐๐

ประเด็นการพัฒนา (๒) / โครงการตามแผนพัฒนาจังหวัด	ยุทธศาสตร์ชาติ (๓)	ลำดับความสำคัญ (๔)	แผนงาน (๕)	กิจกรรมย่อย (๑๐)	ตัวชี้วัดโครงการ (๑๑)	หน่วยดำเนินงาน (๑๒)	งบประมาณ (บาท) (๑๓)
๑.๕ โครงการที่ ๕ โครงการพัฒนาผลิตภัณฑ์เกษตรแปรรูปเพื่อเพิ่มมูลค่า	๒		พัฒนาการผลิตตามระบบเกษตรกรรมยั่งยืน เชื่อมโยงสู่อุตสาหกรรมแปรรูปมูลค่าสูง	กิจกรรมย่อยพัฒนาผลิตภัณฑ์เกษตรแปรรูปเพื่อเพิ่มมูลค่า	อัตราการขยายตัวภาคเกษตรร้อยละ ๒	สำนักงานอุตสาหกรรมจังหวัดลำพูน	๗๕๐,๐๐๐
๑.๕.๑ กิจกรรมหลักที่ ๑ พัฒนาผลิตภัณฑ์เกษตรแปรรูปเพื่อเพิ่มมูลค่า				กิจกรรมย่อยพัฒนาผลิตภัณฑ์เกษตรแปรรูปเพื่อเพิ่มมูลค่า			๗๕๐,๐๐๐
๑.๖ โครงการที่ ๖ โครงการเชื่อมโยงเครือข่ายการผลิตและการตลาดผลไม้ของสถาบันเกษตรกรจังหวัดลำพูน	๒		พัฒนาการผลิตตามระบบเกษตรกรรมยั่งยืน เชื่อมโยงสู่อุตสาหกรรมแปรรูปมูลค่าสูง	ประกอบต่อยอดกิจกรรม ดังนี้	อัตราการขยายตัวภาคเกษตรร้อยละ ๒		๔๔๙,๐๐๐
๑.๖.๑ กิจกรรมหลักที่ ๑ จัดประชุมเชื่อมโยงเครือข่ายการผลิตและการตลาดผลไม้คุณภาพของสถาบันเกษตรกรในจังหวัดลำพูน				กิจกรรมย่อยจัดประชุมเชื่อมโยงเครือข่ายการผลิตและการตลาดผลไม้คุณภาพของสถาบันเกษตรกรในจังหวัดลำพูน จำนวน ๒ ครั้ง/ปี		สำนักงานสหกรณ์จังหวัดลำพูน	๑๔๐,๔๐๐
๑.๖.๒ กิจกรรมที่ ๒ ประชาสัมพันธ์เพื่อเพิ่มช่องทางตลาดค้าปลีกและเครือข่ายการผลิตและการตลาดสินค้าสหกรณ์และสถาบันเกษตรกร				กิจกรรมย่อย ประชาสัมพันธ์เพื่อเพิ่มช่องทางตลาดค้าปลีกและเครือข่ายการผลิตและการตลาดสินค้าสหกรณ์และสถาบันเกษตรกร		สำนักงานสหกรณ์จังหวัดลำพูน	๓๐๘,๖๐๐
๑.๗ โครงการที่ ๗ โครงการยกระดับสินค้าเกษตรปลอดภัย และผลิตภัณฑ์แปรรูปจากผลผลิตทางการเกษตรจังหวัดลำพูน (Local to Global)	๒		พัฒนาการผลิตตามระบบเกษตรกรรมยั่งยืน เชื่อมโยงสู่อุตสาหกรรมแปรรูปมูลค่าสูง	ประกอบด้วย ๔ กิจกรรม ดังนี้	อัตราการขยายตัวภาคเกษตรร้อยละ ๒		๔,๕๒๐,๐๐๐
๑.๗.๑ กิจกรรมหลักที่ ๑ สร้างนักค้าออนไลน์มืออาชีพ (Smart Trader Online)				กิจกรรมย่อยที่ ๑ สร้างนักค้าออนไลน์มืออาชีพ (Smart Trader Online)		สำนักงานพาณิชย์จังหวัดลำพูน	๕๐๐,๐๐๐

ประเด็นการพัฒนา (๒) / โครงการตามแผนพัฒนาจังหวัด	ยุทธศาสตร์ชาติ (๓)	ลำดับ ความสำคัญ (๔)	แผนงาน (๕)	กิจกรรมย่อย (๑๐)	ตัวชี้วัดโครงการ (๑๑)	หน่วยดำเนินงาน (๑๒)	งบประมาณ (บาท) (๑๓)
๑.๗.๒ กิจกรรมหลักที่ ๒ ส่งเสริมการตลาดและ ประชาสัมพันธ์สินค้าเกษตรปลอดภัย/เกษตรอินทรีย์ และผลิตภัณฑ์แปรรูปจากผลผลิตทางการเกษตร จังหวัดลำพูน				กิจกรรมย่อยที่ ๑) ส่งเสริมการตลาดและประชาสัมพันธ์สินค้า เกษตรปลอดภัย/เกษตรอินทรีย์ และผลิตภัณฑ์แปรรูปจากผลผลิต ทางการเกษตรจังหวัดลำพูน		สำนักงานพาณิชย์ จังหวัดลำพูน	๘๒๐,๐๐๐
๑.๗.๓ กิจกรรมหลักที่ ๓ กิจกรรมการเข้าร่วมงาน แสดงและจำหน่ายสินค้าระดับจังหวัด/ระดับ นานาชาติ				กิจกรรมย่อยที่ ๑) การเข้าร่วมงานแสดงและจำหน่ายสินค้า ระดับจังหวัด/ระดับนานาชาติ		สำนักงานพาณิชย์ จังหวัดลำพูน	๑,๓๐๐,๐๐๐
๑.๗.๔ กิจกรรมหลักที่ ๔ จัดงานแสดงสินค้าและ จำหน่ายสินค้า และการเจรจาการค้าทั้งในรูปแบบ ออฟไลน์และออนไลน์				กิจกรรมย่อยที่ ๑) จัดงานแสดงสินค้าและจำหน่ายสินค้า และการ เจรจาการค้าทั้งในรูปแบบออฟไลน์และออนไลน์	อัตราการขยายตัวภาคเกษตร ร้อยละ ๒	สำนักงานพาณิชย์ จังหวัดลำพูน	๑,๙๐๐,๐๐๐
๑.๘ โครงการที่ ๘ พัฒนาคุณภาพเพิ่มมูลค่า ผลิตภัณฑ์เกษตรด้วยพลังงานแสงอาทิตย์	๒		พัฒนาการผลิต ตามระบบ เกษตรกรรม ยั่งยืน เชื่อมโยงสู่ อุตสาหกรรมแปรร รูปมูลค่าสูง	ประกอบด้วย ๗ กิจกรรม ดังนี้			๓๑๐,๕๐๐
๑.๘.๑ กิจกรรมหลักที่ ๑ เพิ่มมูลค่าผลิตภัณฑ์ เกษตรด้วยพลังงานแสงอาทิตย์				กิจกรรมย่อยที่ ๑) สนับสนุนผู้ประกอบการพลังงานแสงอาทิตย์ ขนาด ๒ x ๒ x ๑.๕ ม. และระบบบ่อแห้งพลังงานแสงอาทิตย์ ขนาด ๓ x ๔ ม. กิจกรรมย่อยที่ ๒) จัดอบรมการใช้งาน การบำรุงรักษาและการ พัฒนาผลิตภัณฑ์ ๑ วัน กิจกรรมย่อยที่ ๓) ติดตามผลการใช้งาน คุณภาพการผลิต มูลค่า สินค้า รายได้จากจำหน่ายผลิตภัณฑ์		สำนักงานพลังงาน จังหวัดลำพูน	๓๑๐,๕๐๐
๑.๙ โครงการที่ ๙ โครงการตรวจรับรองแหล่ง ผลิต GAP พืชเพื่อการส่งออกจังหวัดลำพูน	๒		พัฒนาการผลิต ตามระบบ เกษตรกรรม ยั่งยืน เชื่อมโยงสู่ อุตสาหกรรมแปรร รูปมูลค่าสูง	ประกอบด้วย ๒ กิจกรรม ดังนี้	อัตราการขยายตัวภาคเกษตร ร้อยละ ๒		๒,๕๖๑,๕๗๐

ประเด็นการพัฒนา (๒) / โครงการตามแผนพัฒนาจังหวัด	ยุทธศาสตร์ชาติ (๓)	ลำดับความสำคัญ (๔)	แผนงาน (๕)	กิจกรรมย่อย (๑๐)	ตัวชี้วัดโครงการ (๑๑)	หน่วยดำเนินงาน (๑๒)	งบประมาณ (บาท) (๑๓)
๑.๕.๑ กิจกรรมหลักที่ ๑ การอบรมให้ความรู้เกี่ยวกับการปฏิบัติทางการเกษตรที่ดีสำหรับพืชอาหาร (GAP) พืช				กิจกรรมย่อยที่ ๑) อบรมให้ความรู้เกี่ยวกับการปฏิบัติทางการเกษตรที่ดีสำหรับพืชอาหาร (GAP) พืช		สำนักวิจัยและพัฒนากิจการเกษตรเขตที่ ๑ กรมวิชาการเกษตร	๑,๐๘๖,๘๒๐
๑.๕.๒ กิจกรรมหลักที่ ๒ การตรวจรับรองมาตรฐานการปฏิบัติทางการเกษตรที่ดีสำหรับพืชอาหาร (GAP พืช) ในพืชส่งออก ได้แก่ มะม่วง ลำไย และพืชชนิดอื่น				กิจกรรมย่อยที่ ๑) เพิ่มประสิทธิภาพในระบบการผลิตพืชข้าวเป็นหลัก		สำนักวิจัยและพัฒนากิจการเกษตรเขตที่ ๑ กรมวิชาการเกษตร	๑,๓๗๕,๐๕๐
๑.๑๐ โครงการที่ ๑๐ โครงการเพิ่มประสิทธิภาพในระบบการผลิตพืชอย่างยั่งยืนตามแนวทาง BCG จังหวัดลำพูน	๒		พัฒนาการผลิตตามระบบเกษตรกรรมยั่งยืน เชื่อมโยงสู่อุตสาหกรรมแปรรูปมูลค่าสูง	ประกอบด้วย ๒ กิจกรรม ดังนี้	อัตราการขยายตัวภาคเกษตรร้อยละ ๒		๑,๖๙๘,๐๐๐
๑.๑๐.๑ กิจกรรมหลักที่ ๑ การเพิ่มประสิทธิภาพในระบบการผลิตพืชไม่ผลเป็นพืชหลัก				กิจกรรมย่อยที่ ๑) เพิ่มประสิทธิภาพในระบบการผลิตพืชไม่ผลเป็นพืชหลัก		สำนักวิจัยและพัฒนากิจการเกษตรเขตที่ ๑ กรมวิชาการเกษตร	๘๕๘,๐๐๐
๑.๑๐.๒ กิจกรรมหลักที่ ๑.๒ การเพิ่มประสิทธิภาพในระบบการผลิตพืชข้าวเป็นหลัก				กิจกรรมย่อยที่ ๑) เพิ่มประสิทธิภาพในระบบการผลิตพืชข้าวเป็นหลัก		สำนักวิจัยและพัฒนากิจการเกษตรเขตที่ ๑ กรมวิชาการเกษตร	๘๔๐,๐๐๐
๑.๑๑ โครงการที่ ๑๑ โครงการพัฒนาศักยภาพอาสาสมัครเกษตรหมู่บ้านให้เป็นเกษตรกรปราดเปรื่อง (Smart Farmer) จังหวัดลำพูน	๒		พัฒนาการผลิตตามระบบเกษตรกรรมยั่งยืน เชื่อมโยงสู่อุตสาหกรรมแปรรูปมูลค่าสูง		อัตราการขยายตัวภาคเกษตรร้อยละ ๒		๗๓๑,๕๒๐

ประเด็นการพัฒนา (๒) / โครงการตามแผนพัฒนาจังหวัด	ยุทธศาสตร์ชาติ (๓)	ลำดับความสำคัญ (๔)	แผนงาน (๕)	กิจกรรมย่อย (๑๐)	ตัวชี้วัดโครงการ (๑๑)	หน่วยงานเป็นงาน (๑๒)	งบประมาณ (บาท) (๑๓)
๑.๑๑.๑ กิจกรรมหลักที่ ๑ พัฒนาศักยภาพอาสาสมัครหมู่บ้านให้เป็นเกษตรกรปราดเปรื่อง (Smart Farmer) จังหวัดลำพูน				กิจกรรมย่อยที่ ๑) การอบรมอาสาสมัครเกษตรกรหมู่บ้าน กิจกรรมย่อยที่ ๒) การประกวดอาสาสมัครเกษตรกรหมู่บ้านดีเด่น กิจกรรมย่อยที่ ๓) การถอดบทเรียนจากอาสาสมัครเกษตรกรหมู่บ้านต้นแบบ กิจกรรมย่อยที่ ๔) สร้างเครือข่าย อาสาสมัครเกษตรกรหมู่บ้านระดับจังหวัด กิจกรรมย่อยที่ ๕) อำนาจการ ติดตาม ประเมินผลโครงการ		สำนักงานเกษตรจังหวัดลำพูน	๗๓๑,๕๒๐
๑.๑๒ โครงการที่ ๑๒ โครงการโครงการพัฒนาระบบนิเวศการเกษตร และการบริหารจัดการน้ำพึ่งระบบเพื่อเกษตรกรยั่งยืน	๒		พัฒนาการผลิตตามระบบเกษตรกรรมยั่งยืน เชื่อมโยงสู่อุตสาหกรรมแปรรูปมูลค่าสูง	ประกอบด้วย ๕ กิจกรรม ดังนี้	อัตราการขยายตัวภาคเกษตรร้อยละ ๒		๑๑๙,๕๕๐,๐๐๐
๑.๑๑.๑ กิจกรรมหลักที่ ๑ ก่อสร้างบ่อเก็บน้ำ ขนาด ๒๕๐ ลบ.ม. จำนวน ๓ แห่ง พร้อมอาคารประกอบ ตำบลหนองปลาสาวย อำเภอบ้านโฮ้ง จังหวัดลำพูน				กิจกรรมย่อยที่ ๑) ก่อสร้างบ่อเก็บน้ำ ขนาด ๒๕๐ ลบ.ม. จำนวน ๓ แห่ง พร้อมอาคารประกอบ ตำบลหนองปลาสาวย อำเภอบ้านโฮ้ง จังหวัดลำพูน		โครงการชลประทานลำพูน	๔,๕๕๐,๐๐๐
๑.๑๒.๒ กิจกรรมหลักที่ ๒ ก่อสร้างระบบส่งน้ำฝายดอยแม่โจ้ โครงการเกษตรแปลงใหญ่ ตำบลแม่ทา อำเภอแม่ทา จังหวัดลำพูน				กิจกรรมย่อยที่ ๑) ก่อสร้างระบบส่งน้ำฝายดอยแม่โจ้ ระยะที่ ๒ โครงการเกษตรแปลงใหญ่ ตำบลแม่ทา อำเภอแม่ทา จังหวัดลำพูน		โครงการชลประทานลำพูน	๑๐,๐๐๐,๐๐๐
๑.๑๒.๓ กิจกรรมหลักที่ ๓ ก่อสร้างระบบส่งน้ำคลองสายใหญ่ (RMC) หมู่ ๒ ตำบลแม่โจ้ อำเภอเมืองลำพูน จังหวัดลำพูน				กิจกรรมย่อยที่ ๑) ก่อสร้างระบบส่งน้ำคลองสายใหญ่ (RMC) หมู่ ๒ ตำบลแม่โจ้ อำเภอเมืองลำพูน จังหวัดลำพูน		โครงการชลประทานลำพูน	๑๕,๐๐๐,๐๐๐
๑.๑๒.๔ กิจกรรมหลักที่ ๔ ปรับปรุงระบบผันน้ำฝายแม่เลอบ อันเนื่องมาจากพระราชดำริ พร้อมอาคารประกอบ ตำบลแม่ทา อำเภอแม่ทา จังหวัดลำพูน				กิจกรรมย่อยที่ ๑) ปรับปรุงระบบผันน้ำฝายแม่เลอบ อันเนื่องมาจากพระราชดำริ พร้อมอาคารประกอบ ตำบลแม่ทา อำเภอแม่ทา จังหวัดลำพูน		โครงการชลประทานลำพูน	๒๐,๐๐๐,๐๐๐

ประเด็นการพัฒนา (๒) / โครงการตามแผนพัฒนาจังหวัด	ยุทธศาสตร์ชาติ (๓)	ลำดับความสำคัญ (๔)	แผนงาน (๕)	กิจกรรมย่อย (๑๐)	ตัวชี้วัดโครงการ (๑๑)	หน่วยดำเนินงาน (๑๒)	งบประมาณ (บาท) (๑๓)
๑.๑๒.๕ กิจกรรมหลักที่ ๕ ก่อสร้างอาคารควบคุมการระบายน้ำของตอมพร้อมอาคารประกอบ พื้นที่รับประโยชน์ ๔,๕๐๐ ไร่ ตำบลเหมืองง่า อำเภอเมืองลำพูน จังหวัดลำพูน				กิจกรรมย่อยที่ ๑) ก่อสร้างอาคารควบคุมการระบายน้ำของตอมพร้อมอาคารประกอบ พื้นที่รับประโยชน์ ๔,๕๐๐ ไร่ ตำบลเหมืองง่า อำเภอเมืองลำพูน จังหวัดลำพูน		โครงการชลประทานลำพูน	๗๐,๐๐๐,๐๐๐
๑.๑๓.๑ กิจกรรมหลักที่ ๑๓ โครงการอนุรักษ์พันธุกรรมพืชอันเนื่องมาจากพระราชดำริ สมเด็จพระเทพรัตนราชสุดาฯ สยามบรมราชกุมารี (อพ.สธ.) ของจังหวัดลำพูน	๒		พัฒนาการผลิตตามระบบเกษตรกรรมยั่งยืน เชื่อมโยงสู่อุตสาหกรรมแปรรูปมูลค่าสูง	ประกอบด้วย ๓ กิจกรรม ดังนี้ กิจกรรมย่อยที่ ๑) ก่อสร้างอาคารควบคุมการระบายน้ำของตอมพร้อมอาคารประกอบ พื้นที่รับประโยชน์ ๔,๕๐๐ ไร่ ตำบลเหมืองง่า อำเภอเมืองลำพูน จังหวัดลำพูน	อัตราขยายตัวภาคเกษตรร้อยละ ๒		๒,๐๐๐,๐๐๐
๑.๑๓.๑ กิจกรรมหลักที่ ๑ การจัดงานโครงการอนุรักษ์พันธุกรรมพืชอันเนื่องมาจากพระราชดำริ สมเด็จพระเทพรัตนราชสุดาฯ สยามบรมราชกุมารี (อพ.สธ.)				กิจกรรมย่อย จัดงานโครงการอนุรักษ์พันธุกรรมพืชอันเนื่องมาจากพระราชดำริสมเด็จพระเทพรัตนราชสุดาฯ สยามบรมราชกุมารี (อพ.สธ.)		สำนักงานจังหวัดลำพูน	๗๐๐,๐๐๐
๑.๑๓.๒ กิจกรรมหลักที่ ๒ การฝึกอบรมหลักสูตรการเสริมสร้างเครือข่ายสมาชิกสวนพฤกษศาสตร์โรงเรียน และเครือข่ายสมาชิกฐานทรัพยากรวิทยากรท้องถิ่น ในการขับเคลื่อนโครงการอนุรักษ์พันธุกรรมพืชอันเนื่องมาจากพระราชดำริสมเด็จพระเทพรัตนราชสุดาฯ สยามบรมราชกุมารี (อพ.สธ.) ประจำปีงบประมาณ พ.ศ. ๒๕๖๖				กิจกรรมย่อย ฝึกอบรมหลักสูตรการเสริมสร้างเครือข่ายสมาชิกสวนพฤกษศาสตร์โรงเรียน และเครือข่ายสมาชิกฐานทรัพยากรวิทยากรท้องถิ่น ในการขับเคลื่อนโครงการอนุรักษ์พันธุกรรมพืชอันเนื่องมาจากพระราชดำริสมเด็จพระเทพรัตนราชสุดาฯ สยามบรมราชกุมารี (อพ.สธ.) ประจำปีงบประมาณ พ.ศ. ๒๕๖๖		สำนักงานจังหวัดลำพูน	๓๐๐,๐๐๐
๑.๑๓.๓ กิจกรรมหลักที่ ๓ การขยายผลการขับเคลื่อนสวนพฤกษศาสตร์เพื่อเป็นแหล่งเรียนรู้และส่งเสริมการอนุรักษ์พืช				กิจกรรมย่อย ขยายผลการขับเคลื่อนสวนพฤกษศาสตร์เพื่อเป็นแหล่งเรียนรู้และส่งเสริมการอนุรักษ์พืช		สำนักงานจังหวัดลำพูน	๑,๐๐๐,๐๐๐
๒. โครงการของกระทรวง กรม (๔)							๑,๑๕๔,๙๖๖,๐๐๐
๒.๑ โครงการของกระทรวงเกษตรและสหกรณ์							
๒.๑.๑ โครงการของกรมชลประทาน							

ประเด็นการพัฒนา (๒) / โครงการตามแผนพัฒนาจังหวัด	ยุทธศาสตร์ชาติ (๓)	ลำดับความสำคัญ (๔)	แผนงาน (๕)	กิจกรรมย่อย (๑๐)	ตัวชี้วัดโครงการ (๑๑)	หน่วยดำเนินงาน (๑๒)	งบประมาณ (บาท) (๑๓)
โครงการปรับปรุงระบบส่งน้ำพร้อมอาคารประกอบฝ่ายวังป่าน (ขนาดกลาง) ความยาว ๑.๐๕๓ กิโลเมตร				ก่อสร้างระบบส่งน้ำแบบรางส่งน้ำ คลส. ต่อจากส่วนที่ดำเนินการก่อสร้างค้างไว้ให้แล้วเสร็จ ดังนี้ ๑. ก่อสร้างระบบส่งน้ำแบบรางส่งน้ำ คลส. สาย LMC ขนาดกว้าง ๒.๐ ม. สูง ๑.๕ ม. ความยาว ๒๐ เมตร พร้อมอาคารประกอบ ๒. ก่อสร้างระบบส่งน้ำแบบรางส่งน้ำ คลส. สาย ๑R-LMC ขนาดกว้าง ๑.๕ ม. สูง ๑.๕ ม. ความยาว ๓๖๗ เมตร พร้อมอาคารประกอบ ๓. ก่อสร้างระบบส่งน้ำแบบรางส่งน้ำ คลส. สาย ๒R-LMC ขนาดกว้าง ๑.๕ ม. สูง ๑.๕ ม. ความยาว ๗๐๖ เมตร พร้อมอาคารประกอบ		โครงการชลประทาน ลำพูน	๙,๕๑๖,๐๐๐
(๒) โครงการปรับปรุงระบบส่งน้ำฝ่ายมหาโชค ระยะ ๔ สนับสนุนเกษตรแปลงใหญ่ (ขนาดกลาง) ความยาว ๐.๘๕ กิโลเมตร				ปรับปรุงระบบส่งน้ำ สาย ๒-LMC และสาย ๓-LMC ความยาวประมาณ ๘๕๐ ม. พร้อมอาคารประกอบ		โครงการชลประทาน ลำพูน	๗,๐๐๐,๐๐๐
(๓) โครงการปรับปรุงระบบส่งน้ำพร้อมอาคารประกอบฝ่ายวังทอง (ขนาดกลาง) ความยาว ๑.๕๐๐ กิโลเมตร				ปรับปรุงระบบส่งน้ำลักษณะคลองส่งน้ำตาดคอนกรีต ความยาวประมาณ ๑.๕๐๐ กิโลเมตร		โครงการชลประทาน ลำพูน	๘,๐๐๐,๐๐๐
(๔) โครงการปรับปรุงระบบส่งน้ำสาย ๔L-๑R-LMC (หมืองกลาง) ฝ่ายหนองสลัก พร้อมอาคารประกอบ ระยะที่ ๒ (ขนาดกลาง) ความยาว ๒.๕๐๐ กิโลเมตร				ปรับปรุงคลองดินลำหมืองกลางเป็นคลองตาดคอนกรีต ขนาดกว้าง ๑.๕๐ เมตร ลึก ๑.๕๐ เมตร ทน ๐.๐๗ เมตร ยาวประมาณ ๒,๕๐๐ เมตร		โครงการชลประทาน ลำพูน	๗,๕๐๐,๐๐๐
(๕) โครงการปรับปรุงท่อลอดหมืองกลางระบบส่งน้ำฝ่ายหนองสลัก (ขนาดกลาง) ความยาว ๐.๐๕๐ กิโลเมตร				ปรับปรุงอาคารท่อลอดสี่เหลี่ยม ๑ แถว หมายเลขแบบ ๑๖๕๒๕ จำนวน ๒ แห่ง		โครงการชลประทาน ลำพูน	๑,๘๐๐,๐๐๐
(๖) โครงการปรับปรุงระบบส่งน้ำ ๔R-๘R-LMC (หมืองสามข้างน้อย) ฝ่ายชลประทาน (ขนาดกลาง) ความยาว ๐.๖๕๐ กิโลเมตร				ปรับปรุงระบบส่งน้ำ ความยาวประมาณ ๐.๖๕๐ กิโลเมตร พร้อมอาคารประกอบ		โครงการชลประทาน ลำพูน	๘,๕๐๐,๐๐๐
(๗) โครงการสถานีสูบน้ำด้วยไฟฟ้าพร้อมระบบส่งน้ำ พื้นที่ชลประทาน ๕๐๐ ไร่ บ้านดอยโตน				สถานีสูบน้ำด้วยไฟฟ้าพร้อมระบบส่งน้ำขนาด Ø ๑๒ นิ้ว ยาวประมาณ ๑,๖๕๕ เมตร พร้อมอาคารประกอบ		โครงการชลประทาน ลำพูน	๒๐,๐๐๐,๐๐๐

ประเด็นการพัฒนา (๒) / โครงการตามแผนพัฒนาจังหวัด	ยุทธศาสตร์ชาติ (๓)	ลำดับความสำคัญ (๘)	แผนงาน (๙)	กิจกรรมย่อย (๑๐)	ตัวชี้วัดโครงการ (๑๑)	หน่วยดำเนินงาน (๑๒)	งบประมาณ (บาท) (๑๓)
(๘) โครงการปรับปรุงขยายระบบส่งน้ำอ่างเก็บน้ำห้วยต้อเนื่องมาจากพระราชดำริ				ก่อสร้างบ่อเก็บน้ำขนาด ๒๕๐ ลบ.ม. พร้อมอาคารประกอบ จำนวน ๒ แห่ง ๓๙๒ ระบบท่อส่งน้ำขนาด ๖ นิ้ว ความยาวรวม ประมาณ ๑,๔๕๕ เมตร		โครงการชลประทาน ลำพูน	๔,๐๐๐,๐๐๐
(๙) โครงการก่อสร้างบ่อเก็บน้ำขนาด ๒๕๐ ลบ.ม. พร้อมอาคารประกอบ จำนวน ๒ แห่ง ๓๙๒ ระบบท่อส่งน้ำขนาด ๖ นิ้ว ความยาวรวมประมาณ ๑,๔๕๕ เมตร				๑. ก่อสร้างบ่อเก็บน้ำขนาด ๒๐๐ ลบ.ม. พร้อมอาคารประกอบ จำนวน ๒ แห่ง ๒. ซ่อมแซมระบบท่อส่งน้ำขนาด ๔ นิ้ว ความยาวรวมประมาณ ๔๒๐ เมตร		โครงการชลประทาน ลำพูน	๒,๘๐๐,๐๐๐
(๑๐) โครงการปรับปรุงระบบผันน้ำ ฝ่ายแม่เลอบ อื่นเนื่องมาจากพระราชดำริ พร้อมอาคารประกอบ ระยะที่ ๒ ตำบลทาแม่เลอบ อำเภอแม่ทา จังหวัดลำพูน				ปรับปรุงระบบสะพานน้ำ ฝ่ายแม่เลอบ ความยาวรวมประมาณ ๐.๑๐๐ กิโลเมตร		โครงการชลประทาน ลำพูน	๓๐,๐๐๐,๐๐๐
(๑๑) โครงการอ่างเก็บน้ำห้วยจกกา อื่นเนื่องมาจากพระราชดำริ				- เชื้อนก็เก็บน้ำ (Storage Dam) อ่างเก็บน้ำ ขนาดสันท้ายดิน กว้าง ๘๐๐ ม. ยาว ๔๖๕.๐๐ ม. สูง ๑๗.๕๐ ม. ความจุ (๑.๙๒ ล้าน ลบ.ม.) จำนวน ๑ แห่ง - งานส่วนประกอบอื่น จำนวน ๑ งาน		สำนักงานก่อสร้างชลประทานขนาด กลางที่ ๑	๔๑๐,๐๐๐,๐๐๐
(๑๒) โครงการอ่างเก็บน้ำแม่สะบือด อื่นเนื่องมาจากพระราชดำริ				- เชื้อนก็เก็บน้ำ (Storage Dam) อ่างเก็บน้ำ ขนาดสันท้ายดิน กว้าง ๘๐๐ ม. ยาว ๔๖๕.๐๐ ม. สูง ๑๗.๕๐ ม. ความจุ (๑.๙๒ ล้าน ลบ.ม.) จำนวน ๑ แห่ง - งานส่วนประกอบอื่น จำนวน ๑ งาน		สำนักงานก่อสร้างชลประทานขนาด กลางที่ ๒	๖๔๕,๘๐๐,๐๐๐
รวมทั้งสิ้น							๑,๒๙๔,๓๖๙,๔๕๐

โครงการตามแผนปฏิบัติการประจำปี พ.ศ. ๒๕๖๖ ของจังหวัด

ประเด็นการพัฒนา (๒) / โครงการตามแผนพัฒนาจังหวัด	ยุทธศาสตร์ชาติ (๓)	ลำดับความสำคัญ (๔)	แผนงาน (๕)	กิจกรรมย่อย (๖)	ตัวชี้วัดโครงการ (๑๑)	หน่วยดำเนินงาน (๑๒)	งบประมาณ (บาท) (๑๓)
ประเด็นการพัฒนาที่ ๔ เมืองแห่งความมั่นคง มั่งคั่ง ยั่งยืน							
๑. โครงการของจังหวัด (๓)							๑๕๕,๙๘๓,๖๖๐
๑.๑ โครงการส่งเสริมและพัฒนาคุณภาพชีวิตประชาชนทุกช่วงวัยสู่ความยั่งยืน จังหวัดลำพูน	๔		พัฒนาคุณภาพชีวิต แก้ไขปัญหาความยากจน พัฒนาผู้สูงอายุ และพัฒนาทักษะฝีมือแรงงาน	ประกอบด้วย ๕ กิจกรรม	๑. ร้อยละของประชากรที่อยู่ใต้เส้นความยากจน ร้อยละ ๑ ๒. เกิดเครือข่ายเฝ้าระวังและป้องกันปัญหาความรุนแรงทุกรูปแบบ ไม่น้อยกว่า ๑๐ เครือข่าย		๘,๖๘๓,๓๐๐
๑.๑.๑ กิจกรรมหลักที่ ๑ ส่งเสริมและสร้างความรู้เชิงเศรษฐกิจฐานรากเพื่อพัฒนาคุณภาพชีวิต				ประกอบด้วย ๓ กิจกรรมย่อย ดังนี้ กิจกรรมย่อยที่ ๑ พัฒนาศักยภาพแรงงานเชิงสร้างสรรค์ ประกอบด้วย ๖ กิจกรรมย่อย กิจกรรมย่อยที่ ๑.๑ Lamphun Job Fair ๒๐๒๓			๔,๕๕๘,๘๐๐
							๑,๘๙๓,๑๐๐
							๕๐๐,๐๐๐
							๒๘๕,๐๐๐
							๔๓๕,๐๐๐
							๒๓๘,๖๐๐
							๒๐๘,๕๐๐
							๑๕๐,๐๐๐
							๑,๘๙๓,๑๐๐

ประเด็นการพัฒนา (๒) / โครงการตามแผนพัฒนาจังหวัด	ยุทธศาสตร์ชาติ (๓)	ลำดับความสำคัญ (๔)	แผนงาน (๕)	กิจกรรมย่อย (๑๐)	ตัวชี้วัดโครงการ (๑๑)	หน่วยงานดำเนินงาน (๑๒)	งบประมาณ (บาท) (๑๓)
				กิจกรรมย่อยที่ ๒.๑ เตรียมความพร้อมนักเรียน/นักศึกษาเข้าสู่ตลาดแรงงาน		สำนักงานจัดหางานจังหวัดลำพูน	๓๒๐,๗๐๐
				กิจกรรมย่อยที่ ๒.๒ กิจกรรมเพิ่มประสิทธิภาพการป้องกันถูกหลอกลวงในการทำงานต่างประเทศ		สำนักงานจัดหางานจังหวัดลำพูน	๑๔๐,๐๐๐
				กิจกรรมย่อยที่ ๒.๓ กิจกรรมพัฒนาศักยภาพแรงงานไทยไปทำงานต่างประเทศ		สำนักงานจัดหางานจังหวัดลำพูน	๑,๑๒๗,๐๐๐
				กิจกรรมย่อยที่ ๒.๔ กิจกรรมเสริมสร้างประสิทธิภาพบุคลากรภาครัฐในการบริหารจัดการแรงงานต่างด้าว		สำนักงานจัดหางานจังหวัดลำพูน	๒๔๔,๐๐๐
				กิจกรรมย่อยที่ ๓ ส่งเสริมคุณภาพชีวิตและสุขภาพทางจิตที่ดีในกลุ่มวัยทำงาน ประกอบด้วย ๒ กิจกรรมย่อย			๒๙๐,๐๐๐
				กิจกรรมย่อยที่ ๓.๑ ลดความเครียดและสร้างภูมิคุ้มกันความรู้แก่แรงงานที่ได้รับผลกระทบจากโรคติดเชื้อไวรัสโคโรนา		สำนักงานสวัสดิการและคุ้มครองแรงงานจังหวัดลำพูน	๔๕๐,๐๐๐
				กิจกรรมย่อยที่ ๓.๒ สร้างความรู้ความปลอดภัยในการทำงานและช่วยเหลือฟื้นคืนชีพแก่พนักงานลูกจ้างในพื้นที่จังหวัดลำพูน		สำนักงานสวัสดิการและคุ้มครองแรงงานจังหวัดลำพูน	๒๔๐,๐๐๐
๑.๑.๒ กิจกรรมหลักที่ ๒ กิจกรรมการสร้างสุขภาพที่ดีของคนทุกวัย				ประกอบด้วย ๒ กิจกรรมย่อย ดังนี้			๑,๘๖๐,๙๐๐
				กิจกรรมย่อยที่ ๑ พัฒนารูปแบบการป้องกันและแก้ไขปัญหาการชกด้วยแบบบูรณาการจังหวัดลำพูน		สนง.สาธารณสุขจังหวัดลำพูน	๑,๓๐๗,๕๐๐
				กิจกรรมย่อยที่ ๒. สร้างเครือข่ายเฝ้าระวังและป้องกันปัญหาความรุนแรงทุกรูปแบบ		สำนักงานพัฒนาสังคมและความมั่นคงของมนุษย์จังหวัดลำพูน	๕๕๓,๔๐๐
๑.๑.๓ กิจกรรมหลักที่ ๓ กิจกรรมเสริมสร้างสังคมคุณภาพผู้สูงอายุเชิงรุก				กิจกรรมย่อยที่ ๑ สร้างเมืองทะเลปูน ให้เป็นเมืองแห่งความสุขสำหรับผู้สูงอายุ		สำนักงานพัฒนาสังคมและความมั่นคงของมนุษย์จังหวัดลำพูน	๘๕๒,๐๐๐

ประเด็นการพัฒนา (๒) / โครงการตามแผนพัฒนาจังหวัด	ยุทธศาสตร์ชาติ (๓)	ลำดับความสำคัญ (๔)	แผนงาน (๕)	กิจกรรมย่อย (๑๐)	ตัวชี้วัดโครงการ (๑๑)	หน่วยงานดำเนินงาน (๑๒)	งบประมาณ (บาท) (๑๓)
๑.๑.๔ กิจกรรมหลักที่ ๔ เสริมสร้างศักยภาพมนุษย์ และคุณภาพทรัพยากรบุคคลในทุกช่วงวัย				กิจกรรมย่อยที่ ๑ เสริมสร้างเยาวชนทะเลปุ่นเพิ่มศักยภาพการเรียนรู้ มุ่งสู่เยาวชนคุณธรรม		สำนักงานศึกษาธิการจังหวัดลำพูน	๔๔๘๙,๖๐๐
๑.๑.๕ กิจกรรมหลักที่ ๕ การเสริมพลังทางสังคม เพื่อเสริมสร้างความเข้มแข็งในการพัฒนา				ประกอบด้วย ๒ กิจกรรมย่อย ดังนี้			๑,๐๒๒,๔๐๐
				กิจกรรมย่อยที่ ๑ เสริมพลังศักยภาพอาสาสมัคร/จิตอาสา เพื่อเป็นพลังขับเคลื่อนชุมชน		สำนักงานพัฒนาสังคมและความมั่นคงของมนุษย์จังหวัดลำพูน	๖๘๑,๖๐๐
				กิจกรรมย่อยที่ ๒ การสร้างเสริมเชิงชุมชนเพื่อพัฒนาที่อยู่อาศัยให้คนลำพูน		สำนักงานพัฒนาสังคมและความมั่นคงของมนุษย์จังหวัดลำพูน	๓๔๐,๘๐๐
๑.๒ โครงการที่ ๒ โครงการลำพูนถนนสีขาว ป้องกันอุบัติเหตุและลดอุบัติเหตุทางถนน	๔		เสริมสร้างความมั่นคงภายในและรักษาความสงบเรียบร้อย		๑. การตายจากอุบัติเหตุทางถนนต่ำกว่า ๑๒ คน ต่อประชากร แสนคน ภายในปีงบประมาณ พ.ศ. ๒๕๖๐ ๒. อัตราการเกิดอุบัติเหตุทางถนนลดลงอย่างต่อเนื่องไม่น้อยกว่าร้อยละ ๕ ต่อปี		๓๕,๘๓๓,๒๖๐
๑.๒.๑ กิจกรรมหลักที่ ๑ ขับเคลื่อนศูนย์อำนวยความสะดวกภัยทางถนนจังหวัดศูนย์ปฏิบัติการความปลอดภัยทางถนนอำเภอ และศูนย์ปฏิบัติการความปลอดภัยทางถนนท้องถื่น				๑. ประสานแจ้งกลุ่มเป้าหมาย ๒ จัดซื้อจัดหาวัสดุ ๓ ดำเนินการโครงการฯ (ฝึก) ๔ สรุปลงการดำเนินการ		สำนักงานป้องกันและบรรเทาสาธารณภัยจังหวัดลำพูน	๔๐๓,๒๐๐
๑.๒.๒ กิจกรรมหลักที่ ๒ อำนวยความสะดวกภัยเพื่อป้องกันและแก้ไขอุบัติเหตุทางหลวงหมายเลข ๑๑๔๗ ตอนควบคุม ๐๑๐๐ ตอน สันป่าฝ้าย - ห้วยไช้ ระหว่าง กม.๐+๐๐๐ - กม.๒๒+๓๐๐ (เป็นช่วงๆ) โดยการติดตั้งไฟฟ้าแสงสว่าง ชนิดกึ่งตัดยว ความสูง ๙ เมตร (เป็นช่วงๆ)				อำนวยความสะดวกภัยเพื่อป้องกันและแก้ไขอุบัติเหตุทางถนนทางหลวง หมายเลข ๑๑๔๗ ตอนควบคุม ๐๑๐๐ ตอน สันป่าฝ้าย - ห้วยไช้ ระหว่าง กม.๐+๐๐๐ - กม.๒๒+๓๐๐ (เป็นช่วงๆ) โดยการติดตั้งไฟฟ้าแสงสว่าง ชนิดกึ่งตัดยว ความสูง ๙ เมตร		แขวงทางหลวงลำพูน	๕,๐๐๐,๐๐๐

ประเด็นการพัฒนา (๒) / โครงการตามแผนพัฒนาจังหวัด	ยุทธศาสตร์ชาติ (๓)	ลำดับความสำคัญ (๔)	แผนงาน (๕)	กิจกรรมย่อย (๑๐)	ตัวชี้วัดโครงการ (๑๑)	หน่วยงานดำเนินงาน (๑๒)	งบประมาณ (บาท) (๑๓)
๑.๒.๓ กิจกรรมหลักที่ ๓ กิจกรรมสร้างวัฒนธรรมความปลอดภัยด้านการใช้รถใช้ถนน				๑. ประสานแจ้งกลุ่มเป้าหมาย ๒. จัดซื้อจัดหาวัสดุ ๓. ดำเนินการโครงการฯ (ฝึก) ๔. สรุปผลการดำเนินงาน		สำนักงานป้องกันและบรรเทาสาธารณภัยจังหวัดลำพูน	๓๒๑,๖๐๐
๑.๒.๔ กิจกรรมหลักที่ ๔ กิจกรรมสร้างวินัยจราจรด้วยมาตรการทางสังคม การบังคับใช้กฎหมายและสนับสนุนการตั้งด่านบูรณาการ				๑. ประสานแจ้งกลุ่มเป้าหมาย ๒. จัดซื้อจัดหาวัสดุ ๓. ดำเนินการโครงการฯ (ฝึก) ๔. สรุปผลการดำเนินงาน		สำนักงานป้องกันและบรรเทาสาธารณภัยจังหวัดลำพูน	๓,๖๔๘,๙๖๐
๑.๒.๕ กิจกรรมหลักที่ ๕ กิจกรรมเสริมสร้างศักยภาพการตอบสนองเหตุฉุกเฉินอุบัติเหตุน้ำท่วม				ประกอบด้วย ๒ กิจกรรมย่อย ดังนี้ กิจกรรมย่อยที่ ๑ พัฒนาศักยภาพทีมกู้ภัย			๓,๑๓๓,๓๐๐
						สำนักงานป้องกันและบรรเทาสาธารณภัยจังหวัดลำพูน	๒๒,๑๐๐
				กิจกรรมย่อยที่ ๒ จัดซื้อครุภัณฑ์ ชุดอุปกรณ์กู้ภัยทางสูงสำหรับทีมขนาดเล็ก		สำนักงานป้องกันและบรรเทาสาธารณภัยจังหวัดลำพูน	๓,๑๕๑,๒๐๐
๑.๒.๖ กิจกรรมหลักที่ ๖ เพิ่มประสิทธิภาพในการรักษาความปลอดภัยในชีวิตและทรัพย์สินด้วยโครงข่ายกล้องโทรทัศน์วงจรปิด				จัดซื้อกล้อง CCTV ระบบสาย อุปกรณ์บันทึก และห้องควบคุมพร้อมติดตั้ง จำนวน ๕๐ จุด		สำนักงานป้องกันและบรรเทาสาธารณภัยจังหวัดลำพูน	๓,๒๘๖,๒๐๐
๑.๒.๗ กิจกรรมหลักที่ ๗ อำนวยความสะดวกแก่ผู้ประกอบการป้องกันและแก้ไขอุบัติเหตุทางถนน ทางหลวงหมายเลข ๑๑ ตอนควบคุม ๐๔๐๐ ตอน ขุนตาน-อุ้มเง็ก ระหว่าง กม.๕๐๐+๓๐๗ - กม.๕๐๗+๐๐๐ (เป็นช่วงๆ) (เป็นช่วงๆ)				กิจกรรมอำนวยความสะดวกแก่ผู้ประกอบการป้องกันและแก้ไขอุบัติเหตุทางถนน ทางหลวงหมายเลข ๑๑ ตอนควบคุม ๐๔๐๐ ตอน ขุนตาน - อุ้มเง็ก ระหว่าง กม.๕๐๐+๓๐๗ - กม.๕๐๗+๐๐๐ (เป็นช่วงๆ) โดยการติดตั้งไฟส่องสว่าง ชนิดกึ่งเดียว ความสูง ๙ เมตร		แขวงทางหลวงลำพูน	๕,๐๐๐,๐๐๐
๑.๒.๘ กิจกรรมหลักที่ ๘ อำนวยความสะดวกแก่ผู้ประกอบการป้องกันและแก้ไขอุบัติเหตุทางถนน ทางหลวงหมายเลข ๑๐๓๓ ตอนควบคุม ๐๑๐๐ ตอน แม่ทา-ท่าจักร ระหว่าง กม.๑๐+๐๐๐ - กม.๓๓+๐๐๐ (เป็นช่วงๆ) (เป็นช่วงๆ)				กิจกรรมอำนวยความสะดวกแก่ผู้ประกอบการป้องกันและแก้ไขอุบัติเหตุทางถนน ทางหลวงหมายเลข ๑๐๓๓ ตอนควบคุม ๐๑๐๐ ตอน แม่ทา-ท่าจักร ระหว่าง กม.๑๐+๐๐๐ - กม.๓๓+๐๐๐ (เป็นช่วงๆ) โดยการติดตั้งไฟส่องสว่าง ชนิดกึ่งเดียว ความสูง ๙ เมตร		แขวงทางหลวงลำพูน	๕,๐๐๐,๐๐๐

ประเด็นการพัฒนา (๒) / โครงการตามแผนพัฒนาจังหวัด	ยุทธศาสตร์ชาติ (๓)	ลำดับความสำคัญ (๔)	แผนงาน (๕)	กิจกรรมย่อย (๑๐)	ตัวชี้วัดโครงการ (๑๑)	หน่วยดำเนินงาน (๑๒)	งบประมาณ (บาท) (๑๓)
๑.๒.๙ กิจกรรมหลักที่ ๙ อำเภอความปลอดภัย เพื่อป้องกันและแก้ไขอุบัติเหตุทางถนน หมายเลข ๑๐๖ ตอนควบคุม ๐๒๐๒ ตอน ลี - ม่วง โตน ระหว่าง กม.๕๒+๐๐๐ - กม.๖๑+๐๐๐ (เป็นช่วงๆ) และ กม.๑๑๑+๐๐๐ - กม.๑๑๑+๕๕๐ (เป็นช่วงๆ) และ กม.๑๑๑+๕๕๐ (เป็นช่วงๆ)				อำนวยความสะดวกเพื่อป้องกันและแก้ไขอุบัติเหตุทางถนน ทางหลวงหมายเลข ๑๐๖ ตอนควบคุม ๐๒๐๒ ตอน ลี - ม่วง โตน ระหว่าง กม.๕๒+๐๐๐ - กม.๖๑+๐๐๐ (เป็นช่วงๆ) และ กม.๑๑๑+๕๕๐ (เป็นช่วงๆ) โดยการจัดตั้งไฟฟ้าแสงสว่าง ชนิดกึ่งเดี่ยว ความสูง ๙ เมตร	จำนวน/ชุมชนได้รับบริการพัฒนา เป็นหมู่บ้านเข้มแข็งต้นแบบ จำนวน ๑๐ แห่งต่อไป	แขวงทางหลวงลำพูน	๕,๐๐๐,๐๐๐
๑.๒.๑๐ กิจกรรมหลักที่ ๑๐ อำเภอความปลอดภัย เพื่อป้องกันและแก้ไขอุบัติเหตุทางถนน หมายเลข ๑๐๖ ตอนควบคุม ๐๑๐๑,๐๑๐๒ ตอน ป่าสัก - สะปึ่ง - บ้านเรือน ระหว่าง กม.๔+๙๐๐ - กม.๒๓+๖๕๑ (เป็นช่วงๆ)				อำนวยความสะดวกเพื่อป้องกันและแก้ไขอุบัติเหตุทางถนน ทางหลวงหมายเลข ๑๐๖ ตอนควบคุม ๐๑๐๑,๐๑๐๒ ตอน ป่าสัก - สะปึ่ง - บ้านเรือน ระหว่าง กม.๔+๙๐๐ - กม.๒๓+๖๕๑ (เป็นช่วงๆ) โดยการจัดตั้งไฟฟ้าแสงสว่าง ชนิดกึ่งเดี่ยว ความสูง ๙ เมตร	๑. หมู่บ้าน/ชุมชนได้รับการพัฒนา เป็นหมู่บ้านเข้มแข็งต้นแบบ จำนวน ๑๐ แห่งต่อไป ๒. ร้อยละของความพึงพอใจของผู้เข้าร่วมโครงการ ร้อยละ ๘๐ ๓. เกิดความตระหนักรู้ ลดผลกระทบที่เกิดขึ้นกับสถานการณ์ ปัจจุบัน สร้างความรัก สามัคคีในชุมชนเพื่อส่งเสริมความมั่นคงต่อสถาบันฯ ร้อยละ ๘๐ ๔. ร้อยละ ๘๐ ของผู้เข้าร่วมโครงการฯ มีความรู้ความเข้าใจในบริการของรัฐ และสร้างเครือข่าย แกนนำเพิ่มคุณภาพสังคม ให้เกิดความมั่นคงปลอดภัย ร้อยละ ๘๐ ๕. เกิดกิจกรรมการดูแลชุมชนและสร้างภูมิคุ้มกันให้กับชุมชน ร้อยละ ๘๐	แขวงทางหลวงลำพูน	๕,๐๐๐,๐๐๐
๑.๓ โครงการที่ ๓ โครงการเสริมสร้างความมั่นคงของสถาบันหลักของชาติ ภายใต้การปกครองระบอบประชาธิปไตยอันมีพระมหากษัตริย์ทรงเป็นประมุขและวิถีชีวิตใหม่ให้ตระหนักถึงความสำคัญคุณธรรมในรูปแบบใหม่	๔		เสริมสร้างความมั่นคงภายในและรักษาความสงบเรียบร้อย	กิจกรรมย่อย ดังนี้		ที่ทำการปกครอง จังหวัดลำพูน และ กอ.รมน.จ.ลพ.	๙๓๘,๐๐๐
๑.๓.๑ กิจกรรมหลักที่ ๑ กิจกรรมบำบัดใจ สถาบันหลักของชาติและวิถีชีวิตใหม่							๙๓๘,๐๐๐

ประเด็นการพัฒนา (๒) / โครงการตามแผนพัฒนาจังหวัด	ยุทธศาสตร์ชาติ (๓)	ลำดับความสำคัญ (๔)	แผนงาน (๕)	กิจกรรมย่อย (๑๐)	ตัวชี้วัดโครงการ (๑๑)	หน่วยดำเนินงาน (๑๒)	งบประมาณ (บาท) (๑๓)
				กิจกรรมย่อยที่ ๑ อบรมประชาชน นักเรียนและเยาวชน หล่อหลอมเข้าพิมพ์รักสถาบันหลักของชาติ สู้สังคมคุณภาพ มั่นคงปลอดภัย และก้าวสู่ชีวิตใหม่			๔๖๙,๐๐๐
				กิจกรรมย่อยที่ ๒ อบรมนักเรียนและเยาวชน หล่อหลอมเข้าพิมพ์รักสถาบันหลักของชาติและก้าวสู่ชีวิตใหม่			๔๖๙,๐๐๐
๑.๔ โครงการที่ ๔ โครงการเสริมสร้างประสิทธิภาพความเข้มแข็งภายในหมู่บ้านและชุมชน	๔		เสริมสร้างความมั่นคงภายในและรักษาความสงบเรียบร้อย		๑. จำนวนของหมู่บ้านที่ให้บริการคัดเลือกหมู่บ้านดีเด่น / จำนวนหมู่บ้านที่สามารถนำกลไกดังกล่าวไปปฏิบัติหน้าที่ได้อย่างมีประสิทธิภาพ ๔ หมู่บ้าน ๒. ชุดรักษาความปลอดภัยหมู่บ้าน (ชรบ.) เข้าร่วมการฝึกอบรม จำนวน ๘๐๐ คน ๓. คณะกรรมการกลางหมู่บ้าน อฟป. เข้าร่วมการฝึกอบรม จำนวน ๒,๘๐๐ คน ๔. ผู้เชี่ยวชาญเสด็จได้รับการบำบัดฟื้นฟูโดยชุมชนเป็นฐาน (Community Based Treatment : CBTX) จำนวน ๑๕๓ คน		๕,๕๓๘,๔๐๐
๑.๔.๑ กิจกรรมหลักที่ ๑ กิจกรรมการเสริมสร้างประสิทธิภาพความเข้มแข็งภายในหมู่บ้านและชุมชน						ที่ทำการปกครองจังหวัดลำพูน	๑,๙๐๕,๐๐๐
๑.๔.๒ กิจกรรมหลักที่ ๒ กิจกรรมการฝึกอบรมจัดตั้ง/ ทบทวนชุดรักษาความปลอดภัยหมู่บ้าน (ชรบ.) เพื่อเพิ่มประสิทธิภาพและความเข้มแข็งในการรักษาความปลอดภัยหมู่บ้าน						ที่ทำการปกครองจังหวัดลำพูน	๑,๘๘๕,๐๐๐
๑.๔.๓ กิจกรรมหลักที่ ๓ กิจกรรมการพัฒนาศักยภาพคณะกรรมการกลางหมู่บ้านอาสาพัฒนาและป้องกันตนเอง				พัฒนาศักยภาพคณะกรรมการกลางหมู่บ้านอาสาพัฒนาและป้องกันตนเอง ประจำปี พ.ศ.๒๕๖๖ จำนวน ๘ อำเภอ รวม ๒๘ รุ่น ๆ ละ ๑๐๐ คน		ที่ทำการปกครองจังหวัดลำพูน	๑,๑๐๘,๔๐๐

ประเด็นการพัฒนา (๒) / โครงการตามแผนพัฒนาจังหวัด	ยุทธศาสตร์ชาติ (๓)	ลำดับความสำคัญ (๔)	แผนงาน (๕)	กิจกรรมย่อย (๑๐)	ตัวชี้วัดโครงการ (๑๑)	หน่วยดำเนินงาน (๑๒)	งบประมาณ (บาท) (๑๓)
๑.๔.๔ กิจกรรมการบำบัดฟื้นฟูผู้เสียหายเสียดโดยชุมชนเป็นฐาน (Community Based Treatment : CBTx) จังหวัดลำพูน			อนุรักษ์และฟื้นฟูป่าต้นน้ำ พัฒนาระบบบริหารจัดการน้ำ ที่มีความสมดุล และป้องกันและแก้ไขปัญหาหมอกควัน	ดำเนินการบำบัดฟื้นฟูโดยชุมชนเป็นฐาน (Community Based Treatment : CBTx)		ที่ทำการปกครอง จังหวัดลำพูน	๓๑๔,๐๐๐
๑.๕ โครงการที่ ๕ โครงการป้องกันและแก้ไขปัญหามอกควันและไฟป่าจังหวัดลำพูน	๕			<p>กิจกรรมย่อยที่ ๑.๑ การประชุมเชิงปฏิบัติการสื่อสารนโยบายให้แก่กลุ่มบุคคลเสี่ยงในการเข้าป่า ล่าสัตว์ หาของป่า “ जानู้อู้ ผูกมิตร ร่วมพิชิตหมอกควัน ”</p> <p>กิจกรรมย่อยที่ ๑.๒ การอบรมเชิงปฏิบัติการลดปริมาณเชื้อเพลิงสร้างรายได้ สร้างอาชีพให้แก่ชุมชนในพื้นที่เสี่ยง (เก็บรวบรวมเอ็ดก่อนไปไม่นำไปใช้ประโยชน์)</p> <p>กิจกรรมย่อยที่ ๑.๓ กิจกรรมเสริมสร้างการมีส่วนร่วมโดยการใช้ภูมิปัญญาความเชื่อในการอยู่ร่วมกันระหว่างชุมชนกับธรรมชาติ (บวชป่า และพิธีสาปแช่งคนเผาป่า)</p> <p>กิจกรรมย่อยที่ ๑.๔ กิจกรรมรณรงค์ประชาสัมพันธ์การลดปริมาณเชื้อเพลิง “ชิงเก็บ ลดเผา” จังหวัดลำพูน</p> <p>กิจกรรมย่อยที่ ๑.๕ การอบรมเชิงปฏิบัติการส่งเสริมอาชีพทดแทนการเผาปรับเปลี่ยน พี่ชุปลูก “เกษตรปลอดการเผา” อย่างยั่งยืน</p>	<p>๑) จำนวนวันที่คำนำสนของขนาดเล็กไม่เกิน ๒.๕ ไมครอน (PM๒.๕)เกินค่ามาตรฐานลดลงจากค่าเฉลี่ยย้อนหลัง ๓ ปี</p> <p>๒) จำนวน Hotspot ระบบ VIIRS ในพื้นที่จังหวัดลำพูน ลดลงร้อยละ ๕ จากค่าเฉลี่ยย้อนหลัง ๓ ปี</p>		๒๑,๔๖๐,๙๐๐
๑.๕.๑ กิจกรรมหลักที่ ๑ เสริมสร้างความรู้ความร่วมมือนในการลดหมอกควันผ่านกลไกการสื่อสาร				<p>กิจกรรมย่อยที่ ๑.๑ การประชุมเชิงปฏิบัติการสื่อสารนโยบายให้แก่กลุ่มบุคคลเสี่ยงในการเข้าป่า ล่าสัตว์ หาของป่า “ जानู้อู้ ผูกมิตร ร่วมพิชิตหมอกควัน ”</p> <p>กิจกรรมย่อยที่ ๑.๒ การอบรมเชิงปฏิบัติการลดปริมาณเชื้อเพลิงสร้างรายได้ สร้างอาชีพให้แก่ชุมชนในพื้นที่เสี่ยง (เก็บรวบรวมเอ็ดก่อนไปไม่นำไปใช้ประโยชน์)</p> <p>กิจกรรมย่อยที่ ๑.๓ กิจกรรมเสริมสร้างการมีส่วนร่วมโดยการใช้ภูมิปัญญาความเชื่อในการอยู่ร่วมกันระหว่างชุมชนกับธรรมชาติ (บวชป่า และพิธีสาปแช่งคนเผาป่า)</p> <p>กิจกรรมย่อยที่ ๑.๔ กิจกรรมรณรงค์ประชาสัมพันธ์การลดปริมาณเชื้อเพลิง “ชิงเก็บ ลดเผา” จังหวัดลำพูน</p> <p>กิจกรรมย่อยที่ ๑.๕ การอบรมเชิงปฏิบัติการส่งเสริมอาชีพทดแทนการเผาปรับเปลี่ยน พี่ชุปลูก “เกษตรปลอดการเผา” อย่างยั่งยืน</p>		สำนักงานทรัพยากรธรรมชาติและสิ่งแวดล้อม จังหวัดลำพูน	๑,๒๐๘,๔๐๐

ประเด็นการพัฒนา (๒) / โครงการตามแผนพัฒนาจังหวัด	ยุทธศาสตร์ชาติ (๓)	ลำดับความสำคัญ (๔)	แผนงาน (๕)	กิจกรรมย่อย (๑๐)	ตัวชี้วัดโครงการ (๑๑)	หน่วยดำเนินงาน (๑๒)	งบประมาณ (บาท) (๑๓)
๑.๕.๒ กิจกรรมที่ ๒ เฝ้าระวังลาดตระเวน เพื่อลดการเกิดหมอกควันและไฟป่าในพื้นที่เสี่ยง				<p>กิจกรรมย่อยที่ ๒.๑ การอบรมเชิงปฏิบัติการเพื่อการปรับเปลี่ยนแนวคิดอยู่ร่วมกับธรรมชาติสู่ชุมชน เพื่อลดผลกระทบจากการเกิดไฟป่าในพื้นที่เสี่ยง</p> <p>กิจกรรมย่อยที่ ๒.๒ กิจกรรมเพิ่มประสิทธิภาพการบริหารจัดการป้องกันและแก้ไขปัญหาหมอกควันและไฟป่าในระดับพื้นที่ในพื้นที่ป่าอนุรักษ์ โดย ที่ทำการปกครองและสถานีควบคุมไฟป่าในพื้นที่</p> <p>กิจกรรมย่อยที่ ๒.๓ กิจกรรมเพิ่มประสิทธิภาพการบริหารจัดการป้องกันและแก้ไขปัญหาหมอกควันและไฟป่าในระดับพื้นที่ใน พื้นที่ป่าสงวนแห่งชาติ โดย ที่ทำการปกครองอำเภอ และ ศูนย์ป่าไม้ลำพูน</p> <p>กิจกรรมย่อยที่ ๒.๔ กิจกรรมเพิ่มประสิทธิภาพการบริหารจัดการป้องกันและแก้ไขปัญหาหมอกควันและไฟป่าในระดับพื้นที่ โดยที่ทำการปกครองอำเภอ</p>		สำนักงานทรัพยากรธรรมชาติและสิ่งแวดล้อมจังหวัดลำพูน	๑๘,๔๓๑,๙๐๐
๑.๕.๓ กิจกรรมหลักที่ ๓ รมรจัดประชุมสัมมนา เพื่อการระดมทรัพยากรรัฐและเสริมสร้างทัศนคติในการลดหมอกควันในระดับพื้นที่				<p>กิจกรรมย่อยที่ ๓.๑ กิจกรรมรณรงค์ประชาสัมพันธ์เพื่อเสริมสร้างความตระหนักของประชาชนในการลดหมอกควัน</p> <p>กิจกรรมย่อยที่ ๓.๒ การอบรมเชิงปฏิบัติการสร้างการมีส่วนร่วมในการรักษาระบบนิเวศในพื้นที่เสี่ยง</p> <p>กิจกรรมย่อยที่ ๓.๓ กิจกรรมเสวนาการแก้ไขปัญหาการเกิดไฟป่าและหมอกควันของชุมชนในพื้นที่เสี่ยงต่อการเกิดไฟป่า</p> <p>กิจกรรมย่อยที่ ๓.๔ การอบรมเชิงปฏิบัติการเสริมสร้างองค์ความรู้ด้านการทำพื้นที่ปลอดฝุ่น Safety zone เพื่อการป้องกันสุขภาพช่วงวิกฤติหมอกควัน</p>		สำนักงานทรัพยากรธรรมชาติและสิ่งแวดล้อมจังหวัดลำพูน	๑,๕๖๐,๖๐๐
๑.๕.๔ กิจกรรมหลักที่ ๔ คิดตามและบริหารโครงการ				<p>กิจกรรมติดตามและบริหารโครงการ</p>		สำนักงานทรัพยากรธรรมชาติและสิ่งแวดล้อมจังหวัดลำพูน	๒๖๐,๐๐๐

ประเด็นการพัฒนา (๒) / โครงการตามแผนพัฒนาจังหวัด	ยุทธศาสตร์ชาติ (๓)	ลำดับความสำคัญ (๔)	แผนงาน (๕)	กิจกรรมย่อย (๑๐)	ตัวชี้วัดโครงการ (๑๑)	หน่วยดำเนินงาน (๑๒)	งบประมาณ (บาท) (๑๓)
โครงการที่ ๖ โครงการปลูกป่าเพื่ออนุรักษ์พื้นที่ป่าต้นน้ำและป้องกันไฟป่าจังหวัดลำพูน	๕		อนุรักษ์และฟื้นฟูป่าต้นน้ำ พัฒนาระบบบริหารจัดการน้ำ ที่มีความสมดุล และป้องกันและแก้ไขปัญหา นอนกควัน	กิจกรรมย่อยที่ ๑.๑ กิจกรรมประชุมคณะทำงานขับเคลื่อนการดำเนินงานโครงการปลูกป่าและป้องกันไฟป่า กิจกรรมย่อยที่ ๑.๒ กิจกรรมปลูกต้นไม้เพื่อเพิ่มพื้นที่สีเขียวสร้างความหลากหลายให้กับพื้นที่ กิจกรรมย่อยที่ ๑.๓ กิจกรรมสร้างฝายชะลอน้ำเพื่อสร้างความชุ่มชื้นให้กับผืนป่า กิจกรรมย่อยที่ ๑.๔ กิจกรรมติดตามและบริหารโครงการ	พื้นที่เพิ่มขึ้น	สำนักงานทรัพยากรธรรมชาติและสิ่งแวดล้อมจังหวัดลำพูน	๖๕๙,๐๐๐
๑.๖.๑ กิจกรรมหลัก ๑ ส่งเสริมการเพิ่มพื้นที่สีเขียว และส่งเสริมการเพิ่มความชุ่มชื้น							
โครงการที่ ๗ โครงการอนุรักษ์และฟื้นฟูทรัพยากรน้ำอย่างสมดุลและยั่งยืนในระดับพื้นที่จังหวัดลำพูน	๕		อนุรักษ์และฟื้นฟูป่าต้นน้ำ พัฒนาระบบบริหารจัดการน้ำ ที่มีความสมดุล และป้องกันและแก้ไขปัญหา นอนกควัน	กิจกรรมย่อยที่ ๑.๑ กิจกรรมทยอยลดการฟื้นฟูแหล่งน้ำเพื่อป้องกันการขาดแคลนน้ำในฤดูแล้งด้วยธนาคารน้ำใต้ดิน กิจกรรมย่อยที่ ๑.๒ กิจกรรมส่งเสริมการมีส่วนร่วมในการฟื้นฟูแหล่งน้ำให้สมดุลและยั่งยืน กิจกรรมย่อยที่ ๑.๓ กิจกรรมชุมชนต้นแบบในการปรับปรุงคุณภาพพื้นที่กินน้ำใช้ด้วยนวัตกรรมจากนวัตกรรมโนโลยี	ชุมชนต้นแบบที่ได้รับการปรับปรุงคุณภาพน้ำด้วยนาโนเทคโนโลยีชุมชน	สำนักงานทรัพยากรธรรมชาติและสิ่งแวดล้อมจังหวัดลำพูน	๑,๕๒๙,๘๐๐
๑.๗.๑ กิจกรรมหลักที่ ๑ กิจกรรมทยอยลดการฟื้นฟู							
ทรัพยากรน้ำอย่างสมดุลและยั่งยืนในระดับพื้นที่							

ประเด็นการพัฒนา (๒) / โครงการตามแผนพัฒนาจังหวัด	ยุทธศาสตร์ชาติ (๓)	ลำดับความสำคัญ (๔)	แผนงาน (๕)	กิจกรรมย่อย (๑๐)	ตัวชี้วัดโครงการ (๑๑)	หน่วยดำเนินงาน (๑๒)	งบประมาณ (บาท) (๑๓)
๑.๗.๒ กิจกรรมหลัก ๒ เสริมสร้างความตระหนักและจิตสำนึกในการอนุรักษ์ทรัพยากรน้ำเพื่อความยั่งยืน				กิจกรรมย่อยที่ ๒.๑ กิจกรรมอบรมเชิงปฏิบัติการเพื่อเสริมสร้างความตระหนักและจิตสำนึกให้เยาวชนในการอนุรักษ์ทรัพยากรน้ำเพื่อความยั่งยืน กิจกรรมย่อยที่ ๒.๒ กิจกรรมสืบชะตาและปรับปรุงภูมิทัศน์แหล่งน้ำเพื่อสร้างความร่วมมือในการอนุรักษ์และฟื้นฟูทรัพยากรน้ำในชุมชน		สำนักงานทรัพยากรธรรมชาติและสิ่งแวดล้อมจังหวัดลำพูน	๓๙๑,๖๐๐
๑.๗.๓ กิจกรรมหลักที่ ๓ กิจกรรมติดตามและบริหารโครงการ				กิจกรรมติดตามและบริหารโครงการ		สำนักงานทรัพยากรธรรมชาติและสิ่งแวดล้อมจังหวัดลำพูน	๒๕,๐๐๐
๑.๘ โครงการที่ ๘ โครงการฟื้นฟู ป่าต้นน้ำ และใช้ประโยชน์จากทรัพยากรธรรมชาติอย่างยั่งยืน	๕		อนุรักษ์และฟื้นฟู ป่าต้นน้ำ พัฒนาระบบบริหารจัดการน้ำที่มีความสมดุลและป้องกันและแก้ไขปัญหาหมอกควัน		๑. มีฝ่ายถาวรเพิ่มขึ้น จำนวน ๓๐ แห่ง ๒. มีฝ่ายผสมผสานเพิ่มขึ้น จำนวน ๑๐๐ แห่ง		๒,๗๕๐,๐๐๐
๑.๘.๑ กิจกรรมหลัก ๑ กิจกรรมฟื้นฟู ป่าต้นน้ำ ให้เกิดความชุ่มชื้นและแก้ไขปัญหาภัยแล้ง				ประกอบด้วย ๒ กิจกรรมย่อย			๒,๗๕๐,๐๐๐
				กิจกรรมย่อย ๑. ก่อสร้างฝายถาวร จำนวน ๑๕ ชุมชน		ศูนย์ป่าไม้ลำพูน	๒,๒๕๐,๐๐๐
				กิจกรรมย่อย ๒. ก่อสร้างฝายผสมผสานดำเนินการในพื้นที่ ๑๐ ชุมชน		ศูนย์ป่าไม้ลำพูน	๕๐๐,๐๐๐

ประเด็นการพัฒนา (๒) / โครงการตามแผนพัฒนาจังหวัด	ยุทธศาสตร์ชาติ (๓)	ลำดับความสำคัญ (๔)	แผนงาน (๕)	กิจกรรมย่อย (๑๐)	ตัวชี้วัดโครงการ (๑๑)	หน่วยดำเนินงาน (๑๒)	งบประมาณ (บาท) (๑๓)
๑.๙ โครงการพัฒนาและฟื้นฟูสภาพแวดล้อมของเมืองที่ปลอดภัยอย่างอยู่	๕		อนุรักษ์และฟื้นฟูป่าต้นน้ำ พัฒนาระบบบริหารจัดการน้ำ ที่มีความสมดุล และป้องกันและแก้ไขปัญหา นอนกควัน	ประกอบด้วย ๖ กิจกรรม	๑. สามารถป้องกันกักตุนเชื้อได้ถึงเพิ่มขึ้น ๒. สามารถป้องกันความเสียหายที่มีต่อทรัพย์สินของราษฎรและสิ่งก่อสร้างสาธารณะประโยชน์อื่น ๆ ได้เพิ่มขึ้น ๓. มีระบบป้องกันความเสียหายจากการกักตุนเชื้อเพิ่มขึ้น ๔. จุดความร้อน (Hotspot) ลดลงร้อยละ ๒๐ จากปีที่ผ่านมา ๕. จำนวนวันที่ค่า PM ๒.๕ เกินเกณฑ์มาตรฐาน	สำนักงานโยธาธิการและผังเมืองจังหวัด ลำพูน	๗,๕๐๐,๐๐๐
๑.๙.๑ กิจกรรมหลัก ๑ ก่อสร้างเขื่อนป้องกันตลิ่งริมแม่น้ำปิง ตำบลน้ำดิบ หมู่ที่ ๑๒ ตำบลน้ำดิบ อำเภอป่าซาง จังหวัดลำพูน ความยาว ๑๕๐ เมตร				ก่อสร้างเขื่อนป้องกันตลิ่งริมแม่น้ำปิง บ้านวังสวนกล้วย หมู่ที่ ๑๒ ตำบลน้ำดิบ อำเภอป่าซาง จังหวัดลำพูน ความยาว ๑๕๐ เมตร		สำนักงานโยธาธิการและผังเมืองจังหวัด ลำพูน	๗,๕๐๐,๐๐๐
๑.๙.๒ กิจกรรมหลัก ๒ ก่อสร้างเขื่อนป้องกันตลิ่งริมแม่น้ำทา บ้านท่าเรือ หมู่ที่ ๖ ตำบลทาสะแล อำเภอมะทิง อำเภอแม่ทา จังหวัดลำพูน ความยาว ๔๕๐ เมตร				ก่อสร้างเขื่อนป้องกันตลิ่งริมแม่น้ำทา บ้านท่าเรือ หมู่ที่ ๖ ตำบลทาสะแล อำเภอมะทิง จังหวัดลำพูน ความยาว ๔๕๐ เมตร		สำนักงานโยธาธิการและผังเมืองจังหวัด ลำพูน	๑๓,๕๐๐,๐๐๐
๑.๙.๓ กิจกรรมหลัก ๓ ก่อสร้างเขื่อนป้องกันตลิ่งริมแม่น้ำลี้ บ้านวังหมื่น หมู่ที่ ๗ ตำบลเวียงหนองล่อง จังหวัดลำพูน ความยาว ๔๗๕ เมตร				ก่อสร้างเขื่อนป้องกันตลิ่งริมแม่น้ำลี้ บ้านวังหมื่น หมู่ที่ ๗ ตำบลเวียง อำเภอเวียงหนองล่อง จังหวัดลำพูน ความยาว ๔๗๕ เมตร		สำนักงานโยธาธิการและผังเมืองจังหวัด ลำพูน	๑๙,๐๐๐,๐๐๐
๑.๙.๔ กิจกรรมหลัก ๔ ก่อสร้างเขื่อนป้องกันตลิ่งริมแม่น้ำกวาง บ้านศรีเมือง หมู่ที่ ๖ ตำบลเวียง อำเภอเมืองลำพูน จังหวัดลำพูน ความยาว ๓๐๐ เมตร				ก่อสร้างเขื่อนป้องกันตลิ่งริมแม่น้ำกวาง บ้านศรีเมือง หมู่ที่ ๖ ตำบลเวียง อำเภอเมืองลำพูน จังหวัดลำพูน ความยาว ๓๐๐ เมตร		สำนักงานโยธาธิการและผังเมืองจังหวัด ลำพูน	๑๕,๐๐๐,๐๐๐

ประเด็นการพัฒนา (๒) / โครงการตามแผนพัฒนาจังหวัด	ยุทธศาสตร์ชาติ (๓)	ลำดับความสำคัญ (๔)	แผนงาน (๕)	กิจกรรมย่อย (๑๐)	ตัวชี้วัดโครงการ (๑๑)	หน่วยงานดำเนินงาน (๑๒)	งบประมาณ (บาท) (๑๓)
๑.๙.๕ กิจกรรมหลัก ๕ ก่อสร้างเขื่อนป้องกันตลิ่งริมแม่น้ำลำปำ บ้านดงซีเหล็กหมู่ที่ ๕ ตำบลบ้านดงซีเหล็กหมู่ที่ ๕ ตำบลศรีดงชัย อำเภอบ้านโฮ้ง จังหวัดลำพูน ความยาว ๓๐๐ เมตร				ก่อสร้างเขื่อนป้องกันตลิ่งริมแม่น้ำลำปำ บ้านดงซีเหล็กหมู่ที่ ๕ ตำบลศรีดงชัย อำเภอบ้านโฮ้ง จังหวัดลำพูน ความยาว ๓๐๐ เมตร		สำนักงานโยธาธิการและผังเมืองจังหวัดลำพูน	๑๒,๐๐๐,๐๐๐
๑.๙.๖ กิจกรรมหลัก ๖ ก่อสร้างเขื่อนป้องกันตลิ่งริมแม่น้ำแม่ขานขนาด หมู่ที่ ๘ ตำบลทากาศ อำเภอแม่ทา จังหวัดลำพูน ความยาว ๓๕๐ เมตร				ก่อสร้างเขื่อนป้องกันตลิ่งริมแม่น้ำแม่ขานขนาด หมู่ที่ ๘ ตำบลทากาศ อำเภอแม่ทา จังหวัดลำพูน ความยาว ๓๕๐ เมตร		สำนักงานโยธาธิการและผังเมืองจังหวัดลำพูน	๑๐,๕๐๐,๐๐๐
๑.๑๐ โครงการที่ ๑๐ โครงการเสริมสร้างการมีส่วนร่วมในการจัดการสิ่งแวดล้อม เพื่อการพัฒนาสู่เมืองที่เป็นมิตรกับสิ่งแวดล้อมอย่างยั่งยืน	๕		อนุรักษ์และฟื้นฟูต้นน้ำ พัฒนาระบบบริหารจัดการน้ำ ที่มีความสมดุล และป้องกันและแก้ไขปัญหาหมอกควัน		๑. โรงเรียนต้นแบบที่สามารถถ่ายทอดความรู้ในการจัดแยกประเภทขยะมูลฝอยจำนวน ๘ แห่ง ๒. องค์การปกครองส่วนท้องถิ่นมีการคัดแยกขยะมูลฝอยและของเสียอันตรายชุมชนที่ต้นทาง ร้อยละ ๑๐๐		๑,๐๙๐,๖๐๐
๑.๑๐.๑ กิจกรรมหลัก ๑ กิจกรรมเสริมสร้างการมีส่วนร่วมในการจัดการสิ่งแวดล้อมเพื่อลำพูนเมืองสะอาดอย่างยั่งยืน				กิจกรรมย่อยที่ ๑.๑ การประชุมเชิงปฏิบัติการสร้างเครือข่ายชุมชนปลอดขยะสู่ลำพูนเมืองสะอาดอย่างยั่งยืน กิจกรรมย่อยที่ ๑.๒ กิจกรรมประชาสัมพันธ์สร้างสรรค์กระตุ้นจิตสำนึกสาธารณะในกิจกรรมสำคัญ กิจกรรมย่อยที่ ๑.๓ การอบรมพัฒนาเครือข่ายจิตอาสา เสริมสร้างการรับรู้การจัดการขยะมูลฝอยตั้งแต่ต้นทาง กิจกรรมย่อยที่ ๑.๔ การอบรมเชิงปฏิบัติการเสริมสร้างโรงเรียนต้นแบบด้านการจัดการขยะมูลฝอย		สำนักงานทรัพยากรธรรมชาติและสิ่งแวดล้อมจังหวัดลำพูน	๑,๐๕๐,๖๐๐
๑.๑๐.๒ กิจกรรมหลัก ๒ กิจกรรมติดตามและบริหารโครงการ				กิจกรรมติดตามและบริหารโครงการ		สำนักงานทรัพยากรธรรมชาติและสิ่งแวดล้อมจังหวัดลำพูน	๑๐,๐๐๐
๒. โครงการของกระทรวง กรม (๔)							๖๖๕,๕๓๐,๙๐๐
๒.๑ โครงการของกระทรวงมหาดไทย							

ประเด็นการพัฒนา (๒) / โครงการตามแผนพัฒนาจังหวัด	ยุทธศาสตร์ชาติ (๓)	ลำดับความสำคัญ (๔)	แผนงาน (๕)	กิจกรรมย่อย (๑๐)	ตัวชี้วัดโครงการ (๑๑)	หน่วยดำเนินงาน (๑๒)	งบประมาณ (บาท) (๑๓)
๒.๑.๑ โครงการของกรมโยธาธิการและผังเมือง							
(๑) โครงการก่อสร้างเขื่อนป้องกันตลิ่งริมแม่น้ำกวาง บ้านท่ากอเม้ง หมู่ที่ 3 ตำบลหนองปลาทราย อำเภอบ้านไผ่ จังหวัดลำพูน				ก่อสร้างเขื่อนป้องกันตลิ่งริมแม่น้ำกวาง บ้านท่ากอเม้ง หมู่ที่ 3 ตำบลหนองปลาทราย อำเภอบ้านไผ่ จังหวัดลำพูน ความยาว 480 เมตร		กรมโยธาธิการและผังเมือง	๑๔,๐๐๐,๐๐๐
(๒) โครงการก่อสร้างเขื่อนป้องกันตลิ่งริมแม่น้ำกวาง บ้านใหม่วังโฮ หมู่ที่ 8 ตำบลเวียงยอง อำเภอเมืองลำพูน จังหวัดลำพูน				ก่อสร้างเขื่อนป้องกันตลิ่งริมแม่น้ำกวาง บ้านใหม่วังโฮ หมู่ที่ 8 ตำบลเวียงยอง อำเภอเมืองลำพูน จังหวัดลำพูน ความยาว 750 เมตร		กรมโยธาธิการและผังเมือง	๓๗,๕๐๐,๐๐๐
(๓) โครงการก่อสร้างเขื่อนป้องกันตลิ่งริมแม่น้ำกวาง บ้านปากลึง หมู่ที่ 8 ตำบลหนองปลาทราย อำเภอบ้านไผ่ จังหวัดลำพูน				ก่อสร้างเขื่อนป้องกันตลิ่งริมแม่น้ำกวาง บ้านปากลึง หมู่ที่ 8 ตำบลหนองปลาทราย อำเภอบ้านไผ่ จังหวัดลำพูน ความยาว 1,300 เมตร		กรมโยธาธิการและผังเมือง	๗๔,๐๐๐,๐๐๐
(๔) โครงการก่อสร้างระบบป้องกันน้ำท่วมพื้นที่ชุมชนเวียงยอง ตำบลเวียงยอง อำเภอเมืองลำพูน จังหวัดลำพูน				ก่อสร้างกำแพงป้องกันน้ำท่วมและโครงสร้างประกอบอื่นพร้อมปรับปรุงระบบระบายน้ำอื่นๆ บ้านเวียงยอง หมู่ที่ 3 ตำบลเวียงยอง อำเภอเมืองลำพูน จังหวัดลำพูน		กรมโยธาธิการและผังเมือง	๒๗๐,๐๐๐,๐๐๐
(๕) โครงการก่อสร้างระบบป้องกันน้ำท่วมพื้นที่ชุมชนบ้านแม่และชุมชนตอเมือง อำเภอเมืองลำพูน จังหวัดลำพูน				ก่อสร้างกำแพงป้องกันน้ำท่วมและโครงสร้างประกอบอื่นพร้อมปรับปรุงระบบระบายน้ำอื่นๆ ตำบลบ้านแม่ ตำบลสหเสียดง ตำบลเหมืองจี้ อำเภอเมืองลำพูน จังหวัดลำพูน		กรมโยธาธิการและผังเมือง	๒๕๐,๐๐๐,๐๐๐
๒.๑.๒ โครงการของกรมส่งเสริมการปกครองส่วนท้องถิ่น							
(๑) โครงการก่อสร้างอาคาร ๔ ชั้น ๑๒ ห้องเรียนของวิทยาลัยเทคโนโลยีและการจัดการองค์การบริหารส่วนจังหวัดลำพูน				ก่อสร้างอาคารเรียน ๔ ชั้น ๑๒ ห้องเรียน ของวิทยาลัยเทคโนโลยีและการจัดการองค์การบริหารส่วนจังหวัดลำพูน		องค์การบริหารส่วนจังหวัดลำพูน	๗,๙๒๙,๕๐๐
(๒) โครงการก่อสร้างอาคารปฏิบัติการปฏิบัติของนักเรียนประเภทวิชาอุตสาหกรรมวิทยาลัยเทคโนโลยีและการจัดการองค์การบริหารส่วนจังหวัดลำพูน				ก่อสร้างอาคารปฏิบัติการปฏิบัติของนักเรียนประเภทวิชาอุตสาหกรรมวิทยาลัยเทคโนโลยีและการจัดการองค์การบริหารส่วนจังหวัดลำพูน		องค์การบริหารส่วนจังหวัดลำพูน	๔,๑๐๑,๑๐๐
รวมทั้งสิ้น							๘๒๑,๕๑๔,๕๐๐

โครงการตามแผนปฏิบัติการประจำปี พ.ศ. ๒๕๖๖ ของจังหวัด

ประเด็นการพัฒนา (๒) / โครงการตามแผนพัฒนาจังหวัด	ยุทธศาสตร์ชาติ (๓)	ลำดับ ความสำคัญ (๔)	แผนงาน (๕)	กิจกรรมย่อย (๑๐)	ตัวชี้วัดโครงการ (๑๑)	หน่วยดำเนินงาน (๑๒)	งบประมาณ (บาท) (๑๓)
ค่าใช้จ่ายในการบริหารงานจังหวัด แบบบูรณาการ							๙,๐๐๐,๐๐๐
รวมทั้งสิ้น							๙,๐๐๐,๐๐๐

**ข้อมูลพื้นฐานโครงการ
และแบบฟอร์มรายละเอียดจำแนกๆ
ประเด็นการพัฒนาที่ 1
เมืองแห่งวัฒนธรรมอัตลักษณ์วิถี
และท่องเที่ยวเชิงสร้างสรรค์**

แบบฟอร์มข้อมูลพื้นฐานโครงการของจังหวัด (ระดับกิจกรรมย่อย)

(๑ ชุด : ๑ โครงการ)

ลำดับความสำคัญ.....

ชื่อโครงการ ลำพูนเมืองเก่าอัจฉริยะ/Lamphun Smart Heritage City

วงเงิน ๒,๘๐๐,๐๐๐ บาท

กิจกรรมหลัก ๑ ศึกษาออกแบบอนุรักษ์ ปรับปรุงสถาปัตยกรรมอาคาร จัดตั้ง หอประวัติศาสตร์ ศิลปวัฒนธรรมเมืองหริภุญชัย :
สถาบันลำพูนศึกษา ; สถานที่ศาลากลาง งบประมาณ ๘๐๐,๐๐๐ บาท

กิจกรรมหลัก ๒ ศึกษารวบรวมข้อมูลองค์ความรู้หรือเกียรติภูมิพระนางจามเทวี เชื่อมโยงองค์ความรู้เมืองเก่าทางประวัติศาสตร์
โบราณสถาน วัฒนธรรม สถานที่ศักดิ์สิทธิ์ โดยใช้นวัตกรรมเทคโนโลยีแพลตฟอร์มดิจิทัล (ข้อมูลลำพูนศึกษา) งบประมาณ ๒,๐๐๐,๐๐๐ บาท

ยุทธศาสตร์ชาติ : ๒ ยุทธศาสตร์ด้านการสร้างความสามารถในการแข่งขัน

ข้อ ๔ การสร้างรายได้ให้กับประเทศเพื่อขับเคลื่อนเศรษฐกิจที่สำคัญบนฐานพัฒนาอย่างยั่งยืน

(๔.๑) ด้านการท่องเที่ยว การสร้างรายได้จากการท่องเที่ยวอย่างต่อเนื่อง

ประเด็นการพัฒนาของจังหวัด : ประเด็นที่ ๑ : เมืองแห่งวัฒนธรรมและการท่องเที่ยวเชิงวัฒนธรรมอัตลักษณ์วิถี

แผนงาน : พัฒนากลุ่มท่องเที่ยวอารยธรรมล้านนาและมรดกโลก

ผู้รับผิดชอบ : นายบพิตร วิทยาวโรจน์

ตำแหน่ง : วัฒนธรรมจังหวัดลำพูน

สถานที่ติดต่อ : สำนักงานวัฒนธรรมจังหวัดลำพูน

หมายเลขโทรศัพท์ ๐-๕๓๕๑-๐๒๔๓

หน่วยดำเนินโครงการ : สำนักงานวัฒนธรรมจังหวัดลำพูน

ผู้รับผิดชอบ : นายบพิตร วิทยาวโรจน์

ตำแหน่ง วัฒนธรรมจังหวัดลำพูน

สถานที่ติดต่อ : สำนักงานวัฒนธรรมจังหวัดลำพูน

หมายเลขโทรศัพท์ ๐ ๕๓๕๑ ๐๒๔๓

(๑) หลักการและเหตุผล

(๑.๑) ที่มา: จากยุทธศาสตร์ชาติ ๒๐ ปี (พ.ศ. ๒๕๖๑ - ๒๕๘๐) ด้านความมั่นคงการสร้างความสามารถในการแข่งขัน การพัฒนาและเสริมสร้างศักยภาพทรัพยากรมนุษย์ การสร้างโอกาสและความเสมอภาคทางสังคมการสร้างการเติบโตบนคุณภาพชีวิตที่เป็นมิตรกับสิ่งแวดล้อมและการปรับสมดุลและพัฒนาระบบบริหารจัดการภาครัฐ และคำแถลงนโยบายของคณะรัฐมนตรีประกาศเมื่อวันที่ ๒๕ กรกฎาคม ๒๕๖๒ ในนโยบายที่เกี่ยวข้อง คือ การพัฒนาเศรษฐกิจและความสามารถในการแข่งขันไทยและการพัฒนาสร้างความเข้มแข็งจากฐานราก

(๑.๒) สรุปสาระสำคัญ

สภาพปัญหา / ความต้องการ : จังหวัดลำพูนเป็นเมืองที่มีประวัติศาสตร์ยาวนานกว่า ๑,๓๔๘ ปี มีวัฒนธรรมแบบเมืองเก่า/เมืองดั้งเดิม มีชุมชนประวัติศาสตร์ที่มีชื่อเสียงเป็นต้นทุนทางวัฒนธรรม ภูมิปัญญาปราชญ์ที่สามารถนำมาส่งเสริมด้านการท่องเที่ยว ซึ่งเป็นจุดที่จังหวัดลำพูนได้เปรียบทางการแข่งขันเมื่อเปรียบเทียบกับ ๔ จังหวัดภาคเหนือบน ๑ และ ๘ จังหวัดภาคเหนือบน รวมทั้งระดับประเทศ จากกรณีวิเคราะห์ขีดความสามารถทางการแข่งขันของจังหวัดนโยบายส่งเสริมการท่องเที่ยวเมืองรอง ทำให้มีนักท่องเที่ยวสนใจความเป็นเมืองเก่า/เมืองดั้งเดิมทางสถาปัตยกรรม วัฒนธรรม โบราณสถาน ประวัติศาสตร์ และการท่องเที่ยวเชิงนิเวศในจังหวัดลำพูนเพิ่มมากขึ้นขณะที่ แนวโน้มความสนใจของนักท่องเที่ยวทั้งไทยและต่างประเทศให้ความสนใจการท่องเที่ยวเมืองแบบดั้งเดิม เมืองที่มีเอกลักษณ์ความโดดเด่นทางวัฒนธรรม อัตลักษณ์วิถี

จังหวัดลำพูน โดยสำนักงานวัฒนธรรมจังหวัดลำพูน จึงได้เสนอโครงการลำพูนเมืองเก่าอัจฉริยะ/ Lamphun Smart Heritage City เพื่อให้ลำพูนเป็นเมืองแห่งการท่องเที่ยวเชิงประวัติศาสตร์และวัฒนธรรมอัตลักษณ์วิถี เชื่อมโยงการท่องเที่ยวรูปแบบใหม่บนฐานดิจิทัลให้เป็นเมืองเก่าที่ Smart และเมืองแห่งการท่องเที่ยว สำหรับประชาชนและนักท่องเที่ยวต่อไป

ความเร่งด่วน : (ระบุระดับความจำเป็นเร่งด่วน) : จำเป็นต้องดำเนินการอย่างเร่งด่วน

(๒) ข้อมูลทั่วไปของโครงการ

(๒.๑) วัตถุประสงค์ของโครงการ:

๑. เพื่อศึกษา ออกแบบ อนุรักษ์ ปรับปรุงอาคารศาลากลางให้ทรงคุณค่าเป็นแหล่งเรียนรู้ลำพูนเมืองมรดกโลกส่งเสริมการท่องเที่ยวเชิงสร้างสรรค์

๒. เพื่อสร้างคุณค่าให้เป็นเมืองแห่งการท่องเที่ยวเชิงอัตลักษณ์วิถี เมืองเก่าอัจฉริยะ/ Smart Heritage City เชื่อมโยงวัฒนธรรมวิถีชุมชน

๓. เพื่อสร้างมูลค่าเพิ่มรายได้แก่คนในชุมชนผ่านกิจกรรม สินค้า และบริการการท่องเที่ยวที่มีมาตรฐานครอบคลุมห่วงโซ่อุปทานการท่องเที่ยว

(๒.๒) สถานภาพของโครงการ

โครงการเดิม

โครงการใหม่

(๒.๓) ประเภทของโครงการ

พัฒนา

ดำเนินการปกติ

(๒.๔) ระยะเวลาดำเนินโครงการ ๑ ปี เริ่มต้นปี ตุลาคม ๒๕๖๕...สิ้นสุดปี กันยายน ๒๕๖๖

(๒.๕) สถานที่ดำเนินโครงการ: (ระบุพื้นที่ดำเนินการ เช่น อำเภอ ตำบล หมู่บ้าน เป็นต้น)

๑) ศาลากลางหลังเก่า ๒) พื้นที่เมืองเก่าลำพูน ๓) ชุมชนชาติพันธุ์ไทยของ มอญ ไทลื้อ

(๓) กลุ่มเป้าหมาย และผู้มีส่วนได้ส่วนเสีย

(๓.๑) กลุ่มเป้าหมาย: นักเรียน นักศึกษา ประชาชน หน่วยงานภาครัฐ หน่วยงานเอกชน องค์กรปกครองส่วนท้องถิ่น ผู้ประกอบการ เครือข่ายศิลปิน ภูมิปัญญาท้องถิ่น กลุ่มชาติพันธุ์ในพื้นที่จังหวัดลำพูน นักท่องเที่ยว

(๓.๒) ผู้มีส่วนได้ส่วนเสีย: นักเรียน นักศึกษา ประชาชน หน่วยงานภาครัฐ หน่วยงานเอกชน องค์กรปกครองส่วนท้องถิ่น ผู้ประกอบการ เครือข่ายศิลปิน ภูมิปัญญาท้องถิ่น กลุ่มชาติพันธุ์ในพื้นที่จังหวัดลำพูน

(๔) เป้าหมาย ผลลัพธ์ และผลกระทบโครงการ

(๔.๑) เป้าหมายโครงการ

ตัวชี้วัด

๑. แหล่งเรียนรู้อันทรงคุณค่าทางประวัติศาสตร์ วัฒนธรรมและสถานที่ศักดิ์สิทธิ์สร้างมูลค่าสูงการท่องเที่ยวเชิงสร้างสรรค์
ค่าเป้าหมาย: การจัดตั้งหอประวัติศาสตร์ ศิลปวัฒนธรรมเมืองหริภุญชัย : สถาบันลำพูนศึกษา

๒. อัตราการขยายตัวของจำนวนกิจกรรม สินค้า และบริการการท่องเที่ยวที่ได้มาตรฐาน

ค่าเป้าหมาย : เฉลี่ยร้อยละ ๑๐

๓. อัตราการขยายตัวของจำนวนผู้เข้าเยี่ยมชม

ค่าเป้าหมาย : เฉลี่ยร้อยละ ๑๐

๔. อัตราการขยายตัวด้านรายได้ของชุมชนครอบคลุมห่วงโซ่อุปทานจากการท่องเที่ยว

ค่าเป้าหมาย : เฉลี่ยร้อยละ ๑๐

(๔.๒) ผลผลิต:

๑. จังหวัดลำพูนจัดตั้ง “หอประวัติศาสตร์ ศิลปวัฒนธรรมเมืองหริภุญชัย หอเกียรติภูมิพระนางจามเทวี ; สถาบันลำพูนศึกษา สถานที่ศาลากลาง

๒. แพลตฟอร์มดิจิทัลข้อมูลลำพูนศึกษา

(๔.๓) ผลลัพธ์:

๑. การจัดตั้งพิพิธภัณฑ์ลำพูนศึกษาที่เชื่อมโยงองค์ความรู้ทางประวัติศาสตร์ วัฒนธรรม สถานที่ศักดิ์สิทธิ์บูรณาการให้เป็นแหล่งท่องเที่ยวที่มีเอกลักษณ์โดดเด่นด้วยนวัตกรรมแพลตฟอร์มดิจิทัล

๒. คุณค่าของความเป็นเมืองแห่งการท่องเที่ยวอัตลักษณ์วิถีเชิงสร้างสรรค์

๓. รายได้แก่คนในชุมชนผ่านกิจกรรม สินค้า และบริการการท่องเที่ยวที่มีมาตรฐานครอบคลุมห่วงโซ่อุปทานการท่องเที่ยว

(๔.๔) ผลกระทบ:

เชิงบวก : มีแหล่งท่องเที่ยวเชิงประวัติศาสตร์และวัฒนธรรม ทำให้ประชาชนและนักท่องเที่ยวต่างจังหวัดและภูมิภาคอื่นได้รู้จักจังหวัดลำพูน เกิดการกระตุ้นเศรษฐกิจการท่องเที่ยว กระจายรายได้สู่ท้องถิ่น

เชิงลบ : -ไม่มี-

(๕) แนวทางการดำเนินงาน

กิจกรรมหลัก	ระยะเวลาที่จะเริ่มดำเนินการ			
	ต.ค.-ธ.ค. ๖๕	ม.ค.-มี.ค. ๖๖	เม.ย.-มิ.ย.๖๖	ก.ค.-ก.ย. ๖๖
กิจกรรมที่ ๑ ศึกษาออกแบบอนุรักษ์ปรับปรุงสถาปัตยกรรมอาคาร จัดตั้งหอประวัติศาสตร์ ศิลปวัฒนธรรมเมืองหรือภูเขาย : สถาบันลำพูนศึกษา ; สถานที่ศาลากลางปรับปรุงสถาปัตยกรรมอาคาร จัดตั้งหอประวัติศาสตร์ ศิลปวัฒนธรรมเมืองหรือภูเขาย : สถาบันลำพูนศึกษา ; สถานที่ศาลากลาง	✓	✓	✓	✓
กิจกรรมที่ ๒ ศึกษารวบรวมข้อมูลองค์ความรู้หอเกียรติภูมิพระนางจามเทวี เชื่อมโยงองค์ความรู้เมืองเก่าทางประวัติศาสตร์ โบราณสถาน วัฒนธรรม สถานที่ศักดิ์สิทธิ์ โดยใช้นวัตกรรมเทคโนโลยีแพลตฟอร์มดิจิทัล (ข้อมูลลำพูนศึกษา)	✓	✓	✓	✓

(๖) วิธีการดำเนินงาน ดำเนินการเอง จ้างเหมา

(๗) วงเงินของโครงการ จำนวน ๒,๘๐๐,๐๐๐ บาท

(๘) รายงานความสำเร็จของการดำเนินงานที่ผ่านมา

(ให้กรอกเฉพาะโครงการที่มีการใช้ระยะเวลาในการดำเนินการมากกว่าหนึ่งปี และโครงการที่มีการดำเนินการเป็นประจำทุกปี เช่น โครงการกระตุ้นการท่องเที่ยวประจำปี โครงการที่ดำเนินกิจกรรมเดิมแต่เปลี่ยนหรือขยายพื้นที่ดำเนินการหรือกลุ่มเป้าหมาย เป็นต้น โดยให้แสดงรายละเอียดผลการดำเนินงานและความสำเร็จในการดำเนินงานในปีที่ผ่านมา รวมทั้งต้องแสดงความก้าวหน้าในการบรรลุวัตถุประสงค์และค่าเป้าหมายที่กำหนดไว้ในแผนพัฒนาจังหวัดและแผนพัฒนากลุ่มจังหวัด)

(๙) ภารกิจขององค์กรปกครองส่วนท้องถิ่น

- โครงการไม่ใช่ภารกิจขององค์กรปกครองส่วนท้องถิ่น
 โครงการเป็นภารกิจขององค์กรปกครองส่วนท้องถิ่น

(๑๐) ความพร้อมของโครงการ

(๑๐.๑) พื้นที่ดำเนินโครงการ

- ดำเนินการได้ทันที หมายถึง ได้ศึกษาความเหมาะสมและกำหนดพื้นที่ดำเนินการหรือได้รับอนุญาตตามกฎหมาย และสามารถดำเนินการได้ทันที
 อยู่ในระหว่างเตรียมการ หมายถึง ได้ศึกษาความเหมาะสมและกำหนดพื้นที่ดำเนินการแล้ว แต่อยู่ในระหว่างจัดเตรียมพื้นที่ หรือกำลังแก้ไขปัญหา / อุปสรรคต่างๆ หรือเตรียมการขออนุญาตตามกฎหมาย
 อยู่ในระหว่างศึกษาความเหมาะสม และคัดเลือกพื้นที่ดำเนินการ

(๑๐.๒) แบบรูปรายการ/ แผนการปฏิบัติงาน

- มี และสมบูรณ์ (ให้ระบุชื่อหน่วยงานเจ้าของรูปแบบรายการที่ใช้)
 มีแต่ยังไม่สมบูรณ์ (ให้ระบุชื่อหน่วยงานเจ้าของรูปแบบรายการที่ใช้)
 ไม่มี

(๑๐.๓) ความพร้อมของบุคลากร เครื่องมือ และเทคนิคการดำเนินการ

- ๑) บุคลากรมีประสบการณ์ ทั้งหมด บางส่วน ไม่มีประสบการณ์
- ๒) เครื่องมือดำเนินการ มี พร้อมดำเนินการได้ทันที
 มีบางส่วนและต้องจัดหาเพิ่มเติม
 ไม่มี ต้องจัดหาเพิ่มเติม
- ๓) เทคนิคในการบริหารจัดการ มีประสบการณ์สูง
 มีประสบการณ์ปานกลาง
 ไม่มีประสบการณ์

(๑๐.๔) ผลกระทบสิ่งแวดล้อม

- ผ่านคณะกรรมการสิ่งแวดล้อมแห่งชาติแล้ว
- อยู่ระหว่างการพิจารณาของคณะกรรมการสิ่งแวดล้อมแห่งชาติ
- คณะกรรมการสิ่งแวดล้อมแห่งชาติยังไม่พิจารณา

(๑๐.๕) รายงานการศึกษาความเหมาะสม (FS)

- ไม่ต้องทำรายงานการศึกษา
- ต้องทำรายงานการศึกษา

(๑๑) วิธีการบริหารจัดการหรือการดูแลบำรุงรักษา เมื่อโครงการแล้วเสร็จเพื่อให้เกิดความยั่งยืนของโครงการ:

องค์การบริหารส่วนจังหวัดลำพูน และอปท.ในพื้นที่จังหวัดลำพูนให้การสนับสนุนงบประมาณอย่างต่อเนื่องในการจัดกิจกรรมปีถัดไป

(๑๒) ปัญหา อุปสรรคและข้อจำกัด: -ไม่มี-

แบบฟอร์มรายละเอียดจำแนกตามงบรายจ่าย (๑ ชุด : ๑ กิจกรรมหลัก)

หน่วย: บาท

งบรายจ่าย - รายการ (ทะเบียนรายการ ประเภทรายการ ของสำนักงบประมาณ)	งบประมาณ		คำชี้แจง
	ปี ๒๕๖๕ (ถ้ามี)	ปี ๒๕๖๖	
จังหวัด/กลุ่มจังหวัดลำพูน			
<p>แผนงาน : พัฒนากลุ่มท่องเที่ยวอารยธรรมล้านนาและมรดกโลก ผลผลิต :.....</p> <p>โครงการ : ลำพูนเมืองเก่าอัจฉริยะ / Lamphun Smart Heritage City</p> <p>กิจกรรมหลัก : ๑. กิจกรรมศึกษาออกแบบอนุรักษ์ ปรับปรุงสถาปัตยกรรมอาคาร จัดตั้ง หอประวัติศาสตร์ ศิลปวัฒนธรรมเมืองหรือศูนย์ : สถาบันลำพูนศึกษา ; สถานที่ศาลากลาง</p> <p>กิจกรรมหลักที่ ๒. กิจกรรมศึกษารวบรวมข้อมูลองค์ความรู้หรือเกียรติภูมิพระนางจามเทวี เชื่อมโยงองค์ความรู้เมืองเก่าทางประวัติศาสตร์ โบราณสถาน วัฒนธรรม สถานที่ศักดิ์สิทธิ์ โดยใช้นวัตกรรมเทคโนโลยีแพลตฟอร์มดิจิทัล (ข้อมูลลำพูนศึกษา)</p> <p>๑. งบดำเนินงาน</p> <p>๑.๑ ค่าตอบแทน ใช้สอยและวัสดุ</p> <p>๑.๑.๑ ค่าตอบแทน</p> <p>๑.๑.๒ ค่าใช้สอย</p> <p>(๑) ค่าเบี้ยเลี้ยง ค่าเช่าที่พักและค่าพาหนะ</p> <p>(๒) ค่าซ่อมแซมยานพาหนะและขนส่ง</p> <p>(๓) ค่าซ่อมแซมครุภัณฑ์</p> <p>(๔) ค่าซ่อมแซมสิ่งก่อสร้าง</p> <p>(๕) ค่าเช่าทรัพย์สิน</p> <p>(๖) ค่าจ้างเหมาบริการ</p>		<p>๒,๘๐๐,๐๐๐</p> <p>๒,๘๐๐,๐๐๐</p> <p>๘๐๐,๐๐๐</p> <p>๘๐๐,๐๐๐</p> <p>๒,๐๐๐,๐๐๐</p> <p>๒,๐๐๐,๐๐๐</p>	<p>กิจกรรมศึกษาออกแบบอนุรักษ์ ปรับปรุงสถาปัตยกรรมอาคาร จัดตั้ง หอประวัติศาสตร์ ศิลปวัฒนธรรมเมืองหรือศูนย์ : สถาบันลำพูนศึกษา ; สถานที่ศาลากลาง</p> <p>ค่าจ้างเหมาดำเนินการ ศึกษาออกแบบแผนอนุรักษ์ อาคารที่ตั้งศาลากลาง เพื่อจัดตั้ง “หอประวัติศาสตร์ หอศิลปวัฒนธรรมเมืองหรือศูนย์ หอเกียรติภูมิพระนางจามเทวี”</p> <p>กิจกรรมศึกษารวบรวมข้อมูลองค์ความรู้หรือเกียรติภูมิพระนางจามเทวี เชื่อมโยงองค์ความรู้เมืองเก่าทางประวัติศาสตร์ โบราณสถาน วัฒนธรรม สถานที่ศักดิ์สิทธิ์ โดยใช้นวัตกรรมเทคโนโลยีแพลตฟอร์มดิจิทัล (ข้อมูลลำพูนศึกษา)</p> <p>ค่าจ้างเหมาดำเนินการ</p> <p>๑. ศึกษารวบรวมข้อมูลองค์ความรู้เมืองเก่าทางประวัติศาสตร์ โบราณสถาน วัฒนธรรม สถานที่ศักดิ์สิทธิ์ ข้อมูลประกอบการจัดตั้งหอเกียรติภูมิพระนางจามเทวี</p> <p>๒. ศึกษารวบรวมข้อมูลอาคารบ้านเรือนที่เป็นสถาปัตยกรรมแบบดั้งเดิม เพื่อการอนุรักษ์อาคารสถาปัตยกรรมแบบดั้งเดิม ประกาศขึ้นทะเบียนอาคาร เพื่อจัดทำแผนสนับสนุนการบำรุงรักษาให้แก่ประชาชนเจ้าของอาคาร</p> <p>๓. จัดทำเวทีรับฟังความคิดเห็น/ประชาพิจารณ์</p> <p>๔. ดำเนินการจัดทำแพลตฟอร์มดิจิทัล</p>
<p>๒. งบลงทุน</p> <p>๒.๑ ค่าครุภัณฑ์</p> <p>(๑) ราคาต่อหน่วยต่ำกว่า ๑ ล้านบาท</p> <p>(๒) ราคาต่อหน่วยตั้งแต่ ๑ ล้านบาทขึ้นไป</p>			

งบรายจ่าย - รายการ (ทะเบียนรายการ ประเภทรายการ ของสำนักงบประมาณ)	งบประมาณ		คำชี้แจง
	ปี ๒๕๖๕ (ถ้ามี)	ปี ๒๕๖๖	
๒.๒ ค่าที่ดินและสิ่งก่อสร้าง ๓. งบเงินอุดหนุน ๔. งบรายจ่ายอื่น ๔.๑			

หมายเหตุ

๑. เพื่อประโยชน์ในการประมวลผลข้อมูลให้จังหวัดและกลุ่มจังหวัดใช้ทะเบียนรายการ ประเภทรายการ ของสำนักงบประมาณเท่านั้น กรุณาอย่าเพิ่มประเภทรายการใหม่โดยไม่จำเป็น
๒. กรณีประสงค์จะเพิ่มทะเบียนประเภทรายการ ให้ประสานงานกับเจ้าหน้าที่สำนักงบประมาณที่รับผิดชอบจังหวัดและกลุ่มจังหวัดก่อน
๓. ตามแบบฟอร์มฯ ให้เลือกเฉพาะ (ระบุ) งบรายจ่าย และรายการที่มีงบประมาณเท่านั้น

แบบฟอร์มข้อมูลพื้นฐานโครงการของจังหวัด (ระดับกิจกรรมย่อย)

(๑ ชุด : ๑ กิจกรรมหลัก)

ลำดับความสำคัญ.....

ชื่อโครงการ : ส่งเสริมการมีส่วนร่วมการอนุรักษ์และพัฒนาเมืองเก่า เมืองลำพูน ปี ๒๕๖๖ วงเงิน ๒,๐๘๕,๘๐๐ บาท

- กิจกรรมหลัก
๑. การทบทวนแผนแม่บทและผังแม่บทการอนุรักษ์และพัฒนาเมืองเก่าลำพูน
 ๒. สร้างเครือข่ายความร่วมมืออนุรักษ์และพัฒนาเมืองเก่าลำพูน
 ๓. ปลุกจิตสำนึกให้แก่เยาวชนอนุรักษ์และพัฒนาเมืองเก่า
 ๔. ประชาสัมพันธ์ผ่าน Digital Content
 ๕. การสร้างเครือข่ายผู้นำความคิด ผู้นำชุมชนในการอนุรักษ์และพัฒนาเมืองเก่าลำพูน
 ๖. การสร้างเครือข่ายประชาชนในการให้ความร่วมมืออนุรักษ์และพัฒนาเมืองเก่าลำพูน

ยุทธศาสตร์ชาติ ยุทธศาสตร์ด้านการสร้างการเติบโตบนคุณภาพชีวิตที่เป็นมิตรกับสิ่งแวดล้อม

แผนแม่บทฯ แผนแม่บทการอนุรักษ์และพัฒนาบริเวณเมืองเก่าลำพูน

ประเด็นการพัฒนาของจังหวัด/กลุ่มจังหวัด ยุทธศาสตร์ที่ ๑ เมืองแห่งวัฒนธรรมและการท่องเที่ยวเชิงวัฒนธรรมอัตลักษณ์วิถี

แผนงานการ พัฒนากลุ่มท่องเที่ยวอารยธรรมล้านนาและมรดกโลก

แผนงาน : การพัฒนากลุ่มท่องเที่ยวอารยธรรมล้านนาและมรดกโลก

หน่วยดำเนินการ : สำนักงานทรัพยากรธรรมชาติและสิ่งแวดล้อมจังหวัดลำพูน

ผู้รับผิดชอบ : นายพีระ ช่วยบำรุง ตำแหน่ง : ผู้อำนวยการสำนักงานทรัพยากรธรรมชาติและสิ่งแวดล้อมจังหวัดลำพูน

สถานที่ติดต่อ : สำนักงานทรัพยากรธรรมชาติและสิ่งแวดล้อมจังหวัดลำพูน ๓๐๙ หมู่ ๑๑ ตำบลศรีบัวบาน อำเภอเมืองลำพูน จังหวัดลำพูน

(๑) หลักการและเหตุผล

(๑.๑) ที่มา : (ระบุ เช่น มติ ครม. นโยบายรัฐบาล ยุทธศาสตร์ชาติ แผนพัฒนาเศรษฐกิจและสังคมแห่งชาติ แผนพัฒนาภาค แผนพัฒนาจังหวัด)

คณะกรรมการอนุรักษ์และพัฒนากรุงรัตนโกสินทร์ และเมืองเก่า ได้ให้ความสำคัญกับพื้นที่เมืองเก่าที่เป็นมรดกทางวัฒนธรรมสำคัญของประเทศ ซึ่งได้มีการประกาศเขตพื้นที่เมืองเก่าลำพูน โดยความเห็นชอบของคณะรัฐมนตรี คณะกรรมการอนุรักษ์และพัฒนากรุงรัตนโกสินทร์และเมืองเก่า โดยความเห็นชอบของคณะรัฐมนตรี ได้กำหนดขอบเขตพื้นที่เมืองเก่า เมืองลำพูน เมื่อวันที่ ๘ มีนาคม ๒๕๕๔ เหตุผลคือ เป็นเมืองเก่าที่มีความสำคัญทางประวัติศาสตร์และโบราณคดี มีขนาดใหญ่ ในฐานะศูนย์กลางของอาณาจักรในยุคนั้นโดยยุคหนึ่งมีหลักฐานของงานศิลปกรรมที่มีลักษณะที่บ่งบอกถึงความเป็นเอกลักษณ์ของอาณาจักรนั้น ๆ ในอดีต และในปัจจุบันมีการอยู่อาศัยของชุมชนใหม่ซ้อนทับชุมชนเดิม ทำให้ต้องเร่งประกาศความสำคัญของการเป็นเมืองเก่าให้ชัดเจนเพื่อการดำเนินการทางด้านการพัฒนาและอนุรักษ์ที่เหมาะสมต่อไป

(๑.๒) สรุปสาระสำคัญ

สภาพปัญหา / ความต้องการ :

คณะกรรมการอนุรักษ์และพัฒนากรุงรัตนโกสินทร์ และเมืองเก่า ได้แต่งตั้งคณะกรรมการอนุรักษ์และพัฒนาเมืองเก่าลำพูน ซึ่งประกอบด้วยภาคส่วนต่าง ๆ เพื่อเป็นกลไกหลักในการขับเคลื่อนดำเนินงานอนุรักษ์และพัฒนาเมืองเก่าโดยกระบวนการมีส่วนร่วมและการยอมรับของจังหวัดและประชาชนในพื้นที่ ตามแผนแม่บทและผังแม่บทการอนุรักษ์และพัฒนาบริเวณเมืองเก่าลำพูน การดำเนินการที่ผ่านมา มีการดำเนินโครงการ

- ๑) การพัฒนาระบบ สาธารณูปโภคใต้ดินเพื่อ ปรับปรุงภูมิทัศน์เมืองลำพูน เพื่อการท่องเที่ยวใน เขตเมืองอนุรักษ์
- ๒) สร้างเครือข่ายความร่วมมือระหว่างองค์กรปกครองส่วนท้องถิ่น หน่วยงานภาครัฐ ภาคเอกชน
- ๓) การอบรมเชิงปฏิบัติการสร้างเครือข่าย ปลุกจิตสำนึกให้แก่เยาวชนอนุรักษ์และพัฒนาเมืองเก่า
- ๔) จัดตั้งกลุ่มเครือข่ายเฝ้าระวังรักษาความปลอดภัยและป้องกันอัคคีภัยในพื้นที่ชุมชนเมืองเก่า
- ๕) รมรณรงค์ส่งเสริมการรักษาความสะอาดเรียบร้อยในพื้นที่เมืองเก่า

ความเร่งด่วน : (ระบุระดับความจำเป็นเร่งด่วน) :

แผนแม่บทการอนุรักษ์และพัฒนาบริเวณเมืองเก่าลำพูน มีการดำเนินการจัดทำไว้ตั้งแต่ปี พ.ศ. ๒๕๕๓ จึงมีความจำเป็นต้องมีการเพื่อทบทวนแผนแม่บทและผังแม่บทการพัฒนาเมืองเก่าลำพูน รวมทั้งการสร้างการรับรู้ ความเข้าใจ และการมีส่วนร่วมในการอนุรักษ์และพัฒนาเมืองเก่า เมืองลำพูน เพื่อมุ่งสู่เมืองมรดกโลกต่อไป

(๒) ข้อมูลทั่วไปของโครงการ

(๒.๑) วัตถุประสงค์ของโครงการ

- ๑) ทบทวนแผนแม่บทและผังแม่บทการพัฒนาเมืองเก่าลำพูน
- ๒) ส่งเสริมการมีส่วนร่วมการอนุรักษ์และพัฒนาเมืองเก่า เมืองลำพูน

(๒.๒) สถานภาพของโครงการ

- โครงการเดิม โครงการใหม่

(๒.๓) ประเภทของโครงการ

- พัฒนา ดำเนินการปกติ

(๒.๔) ระยะเวลาดำเนินโครงการ.....๑.....ปี เริ่มต้นปี. ๒๕๖๖ สิ้นสุดปี .. ๒๕๖๗..

(๒.๕) สถานที่ดำเนินโครงการ : (ระบุพื้นที่ดำเนินการ เช่น อำเภอ ตำบล หมู่บ้าน เป็นต้น)

พื้นที่ภายในเขตคูเมืองลำพูน และสองฝั่งแม่น้ำกวง ในพื้นที่เทศบาลเมืองลำพูน และเทศบาลตำบลเวียงยอง อำเภอเมืองลำพูน จังหวัดลำพูน ตามประกาศพื้นที่พื้นที่เมืองเก่าลำพูน ตามที่คณะกรรมการอนุรักษ์และพัฒนากรุงรัตนโกสินทร์และเมืองเก่าเสนอ โดยความเห็นชอบของคณะรัฐมนตรี เมื่อวันที่ ๘ มีนาคม ๒๕๕๔ และพื้นที่ต่อเนื่องในเขตอำเภอเมืองลำพูน จังหวัดลำพูน

(๓) กลุ่มเป้าหมาย และผู้มีส่วนได้ส่วนเสีย

(๓.๑) กลุ่มเป้าหมาย : ประชาชน พระสงฆ์ นักเรียน นักศึกษา เยาวชน ส่วนราชการที่เกี่ยวข้องในพื้นที่เทศบาลเมืองลำพูน และเทศบาลตำบลเวียงยอง อำเภอเมืองลำพูน จังหวัดลำพูน

(๓.๒) ผู้มีส่วนได้ส่วนเสีย :

- ประชาชนในพื้นที่อำเภอเมืองลำพูน จังหวัดลำพูน
- สภาคเด็กและเยาวชน
- การไฟฟ้าส่วนภูมิภาคจังหวัดลำพูน
- ผู้ประกอบกิจการ สื่อสารและโทรคมนาคม
- หน่วยงาน ภาครัฐ
- หน่วยงาน เอกชน/ รัฐวิสาหกิจ

(๔) เป้าหมาย ผลลัพธ์ และผลกระทบโครงการ

(๔.๑) เป้าหมายโครงการ

ตัวชี้วัด

๑. ร้อยละ ๘๐ ของครัวเรือนในพื้นที่เมืองเก่าลำพูน รับรู้ และเข้าใจการอนุรักษ์และพัฒนาเมืองเก่า เมืองลำพูน
๒. ร้อยละ ๘๐ ของกลุ่มเป้าหมาย มีส่วนร่วมในการปรับปรุงแผนแม่บทและผังแม่บทการพัฒนาเมืองเก่าลำพูน

(๔.๒) ผลผลิต แผนแม่บทและผังแม่บทการพัฒนาเมืองเก่าลำพูน ได้รับการปรับปรุงให้สอดคล้องกับสถานการณ์ปัจจุบันที่เปลี่ยนแปลงไป

(๔.๓) ผลลัพธ์ ประชาชนในพื้นที่มีส่วนร่วมการอนุรักษ์และพัฒนาเมืองเก่า เมืองลำพูน

(๔.๔) ผลกระทบ :

เชิงบวก : เมืองเก่าลำพูนได้รับการอนุรักษ์และพัฒนา

เชิงลบ : -ไม่มี

(๕) แนวทางการดำเนินงาน

(แสดงรายละเอียดกิจกรรมที่จะทำภายใต้โครงการที่จังหวัดเสนอขอ และทำเครื่องหมาย ✓ ลงในช่องระยะเวลาที่จะเริ่มดำเนินงานของแต่ละกิจกรรมสำคัญด้วย)

กิจกรรมย่อย	ระยะเวลาที่จะเริ่มดำเนินการ			
	ต.ค. - ธ.ค. ๖๕	ม.ค. - มี.ค. ๖๖	เม.ย. - มิ.ย. ๖๖	ก.ค. - ก.ย. ๖๖
๑. การทบทวนแผนแม่บทและผังแม่บทการอนุรักษ์และพัฒนาเมืองเก่าลำพูน		✓	✓	✓
๒. สร้างเครือข่ายความร่วมมืออนุรักษ์และพัฒนาเมืองเก่าลำพูน	✓			
๓. ปลุกจิตสำนึกให้แก่เยาวชนอนุรักษ์และพัฒนาเมืองเก่า		✓		
๔. ประชาสัมพันธ์ผ่าน Digital Content			✓	✓
๕. สร้างเครือข่ายผู้นำความคิด ผู้นำชุมชนในการอนุรักษ์และพัฒนาเมืองเก่าลำพูน	✓		✓	
๖. สร้างเครือข่ายประชาชนในการให้ความร่วมมืออนุรักษ์และพัฒนาเมืองเก่าลำพูน	✓	✓		
๗. การบริหารโครงการ	✓	✓	✓	✓

(๖) วิธีการดำเนินงาน ดำเนินการเอง จ้างเหมา

(๗) วงเงินของโครงการ จำนวน ๒,๐๘๕,๘๐๐ บาท

(ให้กรอกรายละเอียดข้อมูลตามแบบฟอร์มรายละเอียดจำแนกตามงบรายจ่ายด้วย)

(๘) รายงานความสำเร็จของการดำเนินงานที่ผ่านมา

(ให้กรอกเฉพาะโครงการที่มีการใช้ระยะเวลาในการดำเนินการมากกว่าหนึ่งปี และโครงการที่มีการดำเนินการเป็นประจำทุกปี เช่น โครงการกระตุ้นการท่องเที่ยวประจำปี โครงการที่ดำเนินกิจกรรมเดิมแต่เปลี่ยนหรือขยายพื้นที่ดำเนินการหรือกลุ่มเป้าหมาย เป็นต้น โดยให้แสดงรายละเอียดผลการดำเนินงานและความสำเร็จในการดำเนินงานในปีที่ผ่านมา รวมทั้งต้องแสดงความก้าวหน้าในการบรรลุวัตถุประสงค์และค่าเป้าหมายที่กำหนดไว้ในแผนพัฒนาจังหวัดและแผนพัฒนากลุ่มจังหวัด)

(๙) ภารกิจขององค์กรปกครองส่วนท้องถิ่น

- โครงการไม่ใช่ภารกิจขององค์กรปกครองส่วนท้องถิ่น
- โครงการเป็นภารกิจขององค์กรปกครองส่วนท้องถิ่น

(๑๐) ความพร้อมของโครงการ

(๑๐.๑) พื้นที่ดำเนินโครงการ

- ดำเนินการได้ทันที หมายถึง ได้ศึกษาความเหมาะสมและกำหนดพื้นที่ดำเนินการหรือได้รับอนุญาตตามกฎหมาย และสามารถดำเนินการได้ทันที
- อยู่ในระหว่างเตรียมการ หมายถึง ได้ศึกษาความเหมาะสมและกำหนดพื้นที่ดำเนินการแล้ว แต่อยู่ในระหว่างจัดเตรียมพื้นที่หรือกำลังแก้ไขปัญหา / อุปสรรคต่าง ๆ หรือเตรียมการขออนุญาตตามกฎหมาย
- อยู่ในระหว่างศึกษาความเหมาะสม และคัดเลือกพื้นที่ดำเนินการ

(๑๐.๒) แบบรูปรายการ/ แผนการปฏิบัติงาน

- มี และสมบูรณ์ (ให้ระบุชื่อหน่วยงานเจ้าของรูปแบบรายการที่ใช้)
- มีแต่ยังไม่สมบูรณ์ (ให้ระบุชื่อหน่วยงานเจ้าของรูปแบบรายการที่ใช้)
- ไม่มี

(๑๐.๓) ความพร้อมของบุคลากร เครื่องมือ และเทคนิคการดำเนินการ

- ๑) บุคลากรมีประสบการณ์ ทั้งหมด บางส่วน ไม่มีประสบการณ์
- ๒) เครื่องมือดำเนินการ มี พร้อมดำเนินการได้ทันที
- มีบางส่วนและต้องจัดหาเพิ่มเติม
- ไม่มี ต้องจัดหาเพิ่มเติม
- ๓) เทคนิคในการบริหารจัดการ มีประสบการณ์สูง
- มีประสบการณ์ปานกลาง
- ไม่มีประสบการณ์

(๑๐.๔) ผลกระทบสิ่งแวดล้อม

- ผ่านคณะกรรมการสิ่งแวดล้อมแห่งชาติแล้ว
- อยู่ระหว่างการพิจารณาของคณะกรรมการสิ่งแวดล้อมแห่งชาติ
- คณะกรรมการสิ่งแวดล้อมแห่งชาติยังไม่พิจารณา

(๑๐.๕) รายงานการศึกษาความเหมาะสม (FS)

- ไม่ต้องทำรายงานการศึกษา
- ต้องทำรายงานการศึกษา

(๑๑) วิธีการบริหารจัดการหรือการดูแลบำรุงรักษา เมื่อโครงการแล้วเสร็จ เพื่อให้เกิดความยั่งยืนของโครงการ (ให้ระบุหน่วยงานให้ชัดเจน) :
ส่งมอบให้เทศบาลเมืองลำพูน เทศบาลตำบลเวียงยอง การไฟฟ้าส่วนภูมิภาคจังหวัดลำพูน ผู้ประกอบกิจการ สื่อสารและโทรคมนาคม
หน่วยงาน ภาครัฐ หน่วยงาน เอกชน/ รัฐวิสาหกิจ ดำเนินการตามแผน

(๑๒) ปัญหา อุปสรรคและข้อจำกัด : - ไม่มี-

รายละเอียดโครงการตามคำของบประมาณของงบประมาณของจังหวัดลำพูน ประจำปีงบประมาณ พ.ศ. 2566

ชื่อโครงการ	การส่งเสริมการมีส่วนร่วมการอนุรักษ์และพัฒนาเมืองเก่า เมืองลำพูน	งบประมาณ	2,085,800	บาท
หน่วยงานรับผิดชอบ :	สำนักงานทรัพยากรธรรมชาติและสิ่งแวดล้อมจังหวัดลำพูน			

รายละเอียดการใช้จ่ายงบประมาณทั้งโครงการ

งบดำเนินงาน	งบประมาณ		บาท
ค่าตอบแทน (ระบุรายการ)	งบประมาณ	108,000	บาท
ค่าใช้สอย (ระบุรายการ)	งบประมาณ	1,912,800	บาท
ค่าวัสดุ (ระบุรายการ)	งบประมาณ	65,000	บาท
ค่าสาธารณูปโภค (ระบุรายการ)	งบประมาณ		บาท
งบลงทุน (ระบุรายการ)	งบประมาณ		บาท
งบอุดหนุน	งบประมาณ		บาท
งบรายจ่ายอื่น	งบประมาณ		บาท

รายละเอียดการใช้จ่ายงบประมาณแยกตามกิจกรรม

กิจกรรมที่ 1	การทบทวนแผนแม่บทและผังแม่บทการอนุรักษ์และพัฒนาเมืองเก่าลำพูน			
กิจกรรมที่ 1.1	จัดเวทีรับฟังความคิดเห็นต่อแม่บทและผังแม่บทการอนุรักษ์และพัฒนาเมืองเก่าลำพูน (จำนวน 3 ครั้งๆละ 1 วันๆละ 50 คน)	งบประมาณ	114,300	บาท
	งบดำเนินงาน	งบประมาณ	114,300	บาท
	ค่าตอบแทน (ระบุรายการ)	งบประมาณ	10,800	บาท
	- ค่าตอบแทนวิทยากร จำนวน 3 ครั้งๆละ 1 วันๆละ 1 คนๆละ 6 ชั่วโมงๆละ 600 บาท	งบประมาณ	10,800	บาท
	ค่าใช้สอย (ระบุรายการ)	งบประมาณ	103,500	บาท
	- ค่าอาหาร จำนวน 3 ครั้งๆละ 1 มื้อๆละ 50 คนๆละ 150 บาท	งบประมาณ	22,500	บาท
	- ค่าอาหารว่างและเครื่องดื่ม จำนวน 3 ครั้งๆละ 2 มื้อๆละ 50 คนๆละ 35 บาท	งบประมาณ	10,500	บาท
	- ค่าเอกสารประกอบการรับฟังความคิดเห็น จำนวน 3 ครั้งๆละ 50 คนๆละ 70 บาท	งบประมาณ	10,500	บาท
	- ค่าจ้างเหมาจัดทำออกแบบสอบถามและจัดเก็บรวบรวมความคิดเห็นผ่านระบบออนไลน์ จำนวน 600 ตัวอย่าง	งบประมาณ	60,000	บาท
	ค่าวัสดุ (ระบุรายการ)	งบประมาณ		บาท
	ค่าสาธารณูปโภค (ระบุรายการ)	งบประมาณ		บาท
	งบลงทุน (ระบุรายการ)	งบประมาณ		บาท
	งบอุดหนุน	งบประมาณ		บาท
	งบรายจ่ายอื่น	งบประมาณ		บาท
	รวมค่าใช้จ่ายกิจกรรมย่อยที่ 1.1	งบประมาณ	114,300	บาท
	หมายเหตุ : ทุกรายการสามารถถัวจ่ายได้ตามความเหมาะสม			
กิจกรรมที่ 1.2	ทบทวนแผนแม่บทและผังแม่บทการอนุรักษ์และพัฒนาเมืองเก่าลำพูน	งบประมาณ	500,000	บาท
	งบดำเนินงาน	งบประมาณ	500,000	บาท
	ค่าตอบแทน (ระบุรายการ)	งบประมาณ		บาท
	ค่าใช้สอย (ระบุรายการ)	งบประมาณ	500,000	บาท
	- ค่าจ้างเหมาสถาบันการศึกษา/นักวิชาการ แม่บทและผังแม่บทการอนุรักษ์และพัฒนาเมืองเก่าลำพูน	งบประมาณ	400,000	บาท
	- ค่าจ้างเหมาจัดทำเอกสาร จำนวน 500 ชุดๆละ 200 บาท	งบประมาณ	100,000	บาท
	ค่าวัสดุ (ระบุรายการ)	งบประมาณ		บาท
	ค่าสาธารณูปโภค (ระบุรายการ)	งบประมาณ		บาท
	งบลงทุน (ระบุรายการ)	งบประมาณ		บาท

	งบอุดหนุน	งบประมาณ	บาท
	งบรายจ่ายอื่น	งบประมาณ	บาท
	รวมค่าใช้จ่ายกิจกรรมย่อยที่ 1.2	งบประมาณ	500,000 บาท
	หมายเหตุ : ทุกรายการสามารถถัวจ่ายได้ตามความเหมาะสม		
กิจกรรมที่ 1.3	การอบรมเชิงปฏิบัติการเพื่อการขับเคลื่อนแม่บทการอนุรักษ์และพัฒนาเมืองเก่าลำพูน	งบประมาณ	63,600 บาท
	งบดำเนินงาน	งบประมาณ	63,600 บาท
	ค่าตอบแทน (ระบุรายการ)	งบประมาณ	7,200 บาท
	- ค่าตอบแทนวิทยากร จำนวน 2 ครั้งๆละ 1 วันๆละ 1 คนๆละ 6 ชั่วโมงๆละ 600 บาท	งบประมาณ	7,200 บาท
	ค่าใช้จ่าย (ระบุรายการ)	งบประมาณ	46,400 บาท
	- ค่าอาหาร จำนวน 2 ครั้งๆละ 1 มื้อๆละ 80 คนๆละ 150 บาท	งบประมาณ	24,000 บาท
	- ค่าอาหารว่างและเครื่องดื่ม จำนวน 2 ครั้งๆละ 2 มื้อๆละ 80 คนๆละ 35 บาท	งบประมาณ	11,200 บาท
	- ค่าเอกสารประกอบการอบรม จำนวน 2 ครั้งๆละ 80 คนๆละ 70 บาท	งบประมาณ	11,200 บาท
	ค่าวัสดุ (ระบุรายการ)	งบประมาณ	10,000 บาท
	- ค่าวัสดุในการทำกิจกรรม จำนวน 2 ครั้งๆละ 5,000 บาท	งบประมาณ	10,000 บาท
	ค่าสาธารณูปโภค (ระบุรายการ)	งบประมาณ	บาท
	งบลงทุน (ระบุรายการ)	งบประมาณ	บาท
	งบอุดหนุน	งบประมาณ	บาท
	งบรายจ่ายอื่น	งบประมาณ	บาท
	รวมค่าใช้จ่ายกิจกรรมย่อยที่ 1.3	งบประมาณ	63,600 บาท
	หมายเหตุ : ทุกรายการสามารถถัวจ่ายได้ตามความเหมาะสม		
	รวมค่าใช้จ่ายกิจกรรมที่ 1	งบประมาณ	677,900 บาท
	หมายเหตุ : ทุกรายการสามารถถัวจ่ายได้ตามความเหมาะสม		
กิจกรรมที่ 2	สร้างเครือข่ายความร่วมมืออนุรักษ์และพัฒนาเมืองเก่าลำพูน		
กิจกรรมที่ 2.1	จัดตั้งเครือข่ายความร่วมมืออนุรักษ์และพัฒนาเมืองเก่าลำพูน	งบประมาณ	137,400 บาท
	งบดำเนินงาน	งบประมาณ	137,400 บาท
	ค่าตอบแทน (ระบุรายการ)	งบประมาณ	32,400 บาท
	- ค่าตอบแทนวิทยากร จำนวน 3 ครั้งๆละ 2 วันๆละ 1 คนๆละ 3 ชั่วโมงๆละ 600 บาท	งบประมาณ	10,800 บาท
	- ค่าตอบแทนวิทยากรกลุ่ม จำนวน 3 ครั้งๆละ 2 วันๆละ 2 คนๆละ 3 ชั่วโมงๆละ 600 บาท	งบประมาณ	21,600 บาท
	ค่าใช้จ่าย (ระบุรายการ)	งบประมาณ	90,000 บาท
	- ค่าอาหาร จำนวน 3 ครั้งๆละ 2 มื้อๆละ 60 คนๆละ 150 บาท	งบประมาณ	54,000 บาท
	- ค่าอาหารว่างและเครื่องดื่ม จำนวน 3 ครั้งๆละ 4 มื้อๆละ 60 คนๆละ 35 บาท	งบประมาณ	25,200 บาท
	- ค่าจ้างเหมาจัดทำเอกสาร จำนวน 180 ชุดๆละ 60 บาท	งบประมาณ	10,800 บาท
	ค่าวัสดุ (ระบุรายการ)	งบประมาณ	15,000 บาท
	- ค่าวัสดุในการอบรมเชิงปฏิบัติการ จำนวน 3 ครั้งๆละ 5,000 บาท	งบประมาณ	15,000 บาท
	ค่าสาธารณูปโภค (ระบุรายการ)	งบประมาณ	บาท
	งบลงทุน (ระบุรายการ)	งบประมาณ	บาท
	งบอุดหนุน	งบประมาณ	บาท
	งบรายจ่ายอื่น	งบประมาณ	บาท
	รวมค่าใช้จ่ายกิจกรรมย่อยที่ 2.1	งบประมาณ	137,400 บาท
	หมายเหตุ : ทุกรายการสามารถถัวจ่ายได้ตามความเหมาะสม		
กิจกรรมที่ 2.2	จัดอบรมเชิงปฏิบัติการเครือข่ายความร่วมมืออนุรักษ์และพัฒนาเมืองเก่าลำพูน	งบประมาณ	61,200 บาท
	งบดำเนินงาน	งบประมาณ	61,200 บาท
	ค่าตอบแทน (ระบุรายการ)	งบประมาณ	10,800 บาท

- ค่าตอบแทนวิทยากร จำนวน 3 ครั้งๆละ 1 วันๆละ 1 คนๆละ 6 ชั่วโมงๆละ 600 บาท	งบประมาณ	10,800	บาท
ค่าใช้จ่าย (ระบุรายการ)	งบประมาณ	50,400	บาท
- ค่าอาหาร จำนวน 3 ครั้งๆละ 1 มื้อๆละ 60 คนๆละ 150 บาท	งบประมาณ	27,000	บาท
- ค่าอาหารว่างและเครื่องดื่ม จำนวน 3 ครั้งๆละ 2 มื้อๆละ 60 คนๆละ 35 บาท	งบประมาณ	12,600	บาท
- ค่าจ้างเหมาจัดทำเอกสาร จำนวน 180 ชุดๆละ 60 บาท	งบประมาณ	10,800	บาท
ค่าวัสดุ (ระบุรายการ)	งบประมาณ		บาท
ค่าสาธารณูปโภค (ระบุรายการ)	งบประมาณ		บาท
งบลงทุน (ระบุรายการ)	งบประมาณ		บาท
งบอุดหนุน	งบประมาณ		บาท
งบรายจ่ายอื่น	งบประมาณ		บาท
รวมค่าใช้จ่ายกิจกรรมย่อยที่ 2.2	งบประมาณ	61,200	บาท

หมายเหตุ : ทุกรายการสามารถถัวจ่ายได้ตามความเหมาะสม

รวมค่าใช้จ่ายกิจกรรมที่ 2	งบประมาณ	198,600	บาท
----------------------------------	-----------------	----------------	------------

หมายเหตุ : ทุกรายการสามารถถัวจ่ายได้ตามความเหมาะสม

กิจกรรมที่ 3 **ปลูกจิตสำนึกให้แก่เยาวชนอนุรักษ์และพัฒนาเมืองเก่า**

กิจกรรมที่ 3.1 ฝึกอบรมเครือข่ายเยาวชนอนุรักษ์และพัฒนาเมืองเก่า	งบประมาณ	69,300	บาท
งบดำเนินงาน	งบประมาณ	69,300	บาท
ค่าตอบแทน (ระบุรายการ)	งบประมาณ	10,800	บาท
- ค่าตอบแทนวิทยากร จำนวน 3 ครั้งๆละ 1 วันๆละ 1 คนๆละ 6 ชั่วโมงๆละ 600 บาท	งบประมาณ	10,800	บาท
ค่าใช้จ่าย (ระบุรายการ)	งบประมาณ	43,500	บาท
- ค่าอาหาร จำนวน 3 ครั้งๆละ 1 มื้อๆละ 50 คนๆละ 150 บาท	งบประมาณ	22,500	บาท
- ค่าอาหารว่างและเครื่องดื่ม จำนวน 3 ครั้งๆละ 2 มื้อๆละ 50 คนๆละ 35 บาท	งบประมาณ	10,500	บาท
- ค่าเอกสารประกอบการอบรม จำนวน 3 ครั้งๆละ 50 คนๆละ 70 บาท	งบประมาณ	10,500	บาท
ค่าวัสดุ (ระบุรายการ)	งบประมาณ	15,000	บาท
- ค่าวัสดุในการอบรมเชิงปฏิบัติการ จำนวน 3 ครั้งๆละ 5,000 บาท	งบประมาณ	15,000	บาท
ค่าสาธารณูปโภค (ระบุรายการ)	งบประมาณ		บาท
งบลงทุน (ระบุรายการ)	งบประมาณ		บาท
งบอุดหนุน	งบประมาณ		บาท
งบรายจ่ายอื่น	งบประมาณ		บาท
รวมค่าใช้จ่ายกิจกรรมย่อยที่ 3.1	งบประมาณ	69,300	บาท

หมายเหตุ : ทุกรายการสามารถถัวจ่ายได้ตามความเหมาะสม

กิจกรรมที่ 3.2 จัดประกวดสื่อรณรงค์การอนุรักษ์และพัฒนาเมืองเก่าลำพูน	งบประมาณ	500,000	บาท
งบดำเนินงาน	งบประมาณ	500,000	บาท
ค่าตอบแทน (ระบุรายการ)	งบประมาณ		บาท
ค่าใช้จ่าย (ระบุรายการ)	งบประมาณ	500,000	บาท
- จ้างเหมาจัดกิจกรรมประกวดสื่อรณรงค์การอนุรักษ์และพัฒนาเมืองเก่าลำพูน	งบประมาณ	500,000	บาท
ค่าวัสดุ (ระบุรายการ)	งบประมาณ		บาท
ค่าสาธารณูปโภค (ระบุรายการ)	งบประมาณ		บาท
งบลงทุน (ระบุรายการ)	งบประมาณ		บาท
งบอุดหนุน	งบประมาณ		บาท
งบรายจ่ายอื่น	งบประมาณ		บาท
รวมค่าใช้จ่ายกิจกรรมย่อยที่ 3.2	งบประมาณ	500,000	บาท
รวมค่าใช้จ่ายกิจกรรมที่ 3	งบประมาณ	569,300	บาท

กิจกรรมที่ 4 **จัดทำสื่อประชาสัมพันธ์ผ่านช่องทางอิเล็กทรอนิกส์ (Digital Content) การอนุรักษ์และพัฒนาเมืองเก่าลำพูน**

งบดำเนินงาน	งบประมาณ	500,000 บาท
ค่าตอบแทน (ระบุรายการ)	งบประมาณ	บาท
ค่าใช้จ่าย (ระบุรายการ)	งบประมาณ	500,000 บาท
- จ้างเหมาจัดทำสื่อประชาสัมพันธ์ผ่านช่องทางอิเล็กทรอนิกส์ (Digital Content)	งบประมาณ	500,000 บาท
การอนุรักษ์และพัฒนาเมืองเก่าลำพูน	งบประมาณ	บาท
ค่าวัสดุ (ระบุรายการ)	งบประมาณ	บาท
ค่าสาธารณูปโภค (ระบุรายการ)	งบประมาณ	บาท
งบลงทุน (ระบุรายการ)	งบประมาณ	บาท
งบอุดหนุน	งบประมาณ	บาท
งบรายจ่ายอื่น	งบประมาณ	บาท
รวมค่าใช้จ่ายกิจกรรมที่ 4		งบประมาณ 500,000 บาท

กิจกรรมที่ 5 การสร้างเครือข่ายผู้นำความคิด ผู้นำชุมชนในการอนุรักษ์และพัฒนาเมืองเก่าลำพูน

กิจกรรมที่ 5.1	การประชุมเชิงปฏิบัติการระดมความคิดเห็นผู้นำทางความคิดและผู้นำชุมชนในเขตคูเมืองเกี่ยวกับแผนแม่บทในการอนุรักษ์และพัฒนาเมืองเก่าลำพูน จำนวน 1 ครั้งๆละ 20 คน	งบประมาณ	11,600 บาท
งบดำเนินงาน		งบประมาณ	11,600 บาท
ค่าตอบแทน (ระบุรายการ)		งบประมาณ	3,600 บาท
- ค่าตอบแทนวิทยากร จำนวน 1 ครั้งๆละ 1 วันๆละ 1 คนๆละ 6 ชั่วโมงๆละ 600 บาท		งบประมาณ	3,600 บาท
ค่าใช้จ่าย (ระบุรายการ)		งบประมาณ	8,000 บาท
- ค่าอาหาร จำนวน 1 ครั้งๆละ 1 มื้อๆละ 20 คนๆละ 150 บาท		งบประมาณ	3,000 บาท
- ค่าอาหารว่างและเครื่องดื่ม จำนวน 1 ครั้งๆละ 2 มื้อๆละ 20 คนๆละ 35 บาท		งบประมาณ	1,400 บาท
- ค่าจ้างเหมาจัดทำเอกสาร จำนวน 20 ชุดๆละ 30 บาท		งบประมาณ	600 บาท
- ค่าเช่าเครื่องเสียง		งบประมาณ	3,000 บาท
ค่าวัสดุ (ระบุรายการ)		งบประมาณ	บาท
ค่าสาธารณูปโภค (ระบุรายการ)		งบประมาณ	บาท
งบลงทุน (ระบุรายการ)		งบประมาณ	บาท
งบอุดหนุน		งบประมาณ	บาท
งบรายจ่ายอื่น		งบประมาณ	บาท
รวมค่าใช้จ่ายกิจกรรมย่อยที่ 5.1		งบประมาณ 11,600 บาท	

หมายเหตุ : ทุกรายการสามารถถัวจ่ายได้ตามความเหมาะสม

กิจกรรมที่ 5.2	การประชุมรับฟังความคิดเห็นของประชาชนในเขตคูเมืองลำพูนเกี่ยวกับทิศทางการพัฒนาเมืองเก่าลำพูน จำนวน 1 ครั้งๆละ 20 คน	งบประมาณ	11,000 บาท
งบดำเนินงาน		งบประมาณ	11,000 บาท
ค่าตอบแทน (ระบุรายการ)		งบประมาณ	3,600 บาท
- ค่าตอบแทนวิทยากร จำนวน 1 ครั้งๆละ 1 วันๆละ 1 คนๆละ 6 ชั่วโมงๆละ 600 บาท		งบประมาณ	3,600 บาท
ค่าใช้จ่าย (ระบุรายการ)		งบประมาณ	7,400 บาท
- ค่าอาหาร จำนวน 1 ครั้งๆละ 1 มื้อๆละ 20 คนๆละ 120 บาท		งบประมาณ	2,400 บาท
- ค่าอาหารว่างและเครื่องดื่ม จำนวน 1 ครั้งๆละ 2 มื้อๆละ 20 คนๆละ 35 บาท		งบประมาณ	1,400 บาท
- ค่าจ้างเหมาจัดทำเอกสาร จำนวน 20 ชุดๆละ 30 บาท		งบประมาณ	600 บาท
- ค่าเช่าเครื่องเสียง		งบประมาณ	3,000 บาท
ค่าวัสดุ (ระบุรายการ)		งบประมาณ	บาท
ค่าสาธารณูปโภค (ระบุรายการ)		งบประมาณ	บาท

งบลงทุน (ระบุรายการ)	งบประมาณ	บาท
งบอุดหนุน	งบประมาณ	บาท
งบรายจ่ายอื่น	งบประมาณ	บาท
รวมค่าใช้จ่ายกิจกรรมย่อยที่ 5.2	งบประมาณ	11,000 บาท

หมายเหตุ : ทุกรายการสามารถถัวจ่ายได้ตามความเหมาะสม

รวมค่าใช้จ่ายกิจกรรมที่ 5	งบประมาณ	22,600 บาท
----------------------------------	-----------------	-------------------

กิจกรรมที่ 6 การสร้างเครือข่ายประชาชนในการให้ความร่วมมืออนุรักษ์และพัฒนาเมืองเก่าลำพูน

กิจกรรมที่ 6.1 การประชุมเชิงปฏิบัติการรับฟังความคิดเห็นของประชาชนในเขตคูเมืองลำพูนเกี่ยวกับทิศทางการพัฒนาเมืองเก่าลำพูน จำนวน 6 ครั้งๆละ 1 วันๆละ 20 คน

งบดำเนินงาน	งบประมาณ	67,200 บาท
ค่าตอบแทน (ระบุรายการ)	งบประมาณ	21,600 บาท
- ค่าตอบแทนวิทยากร จำนวน 6 ครั้งๆละ 1 วันๆละ 1 คนๆละ 6 ชั่วโมงๆละ 600 บาท	งบประมาณ	21,600 บาท
ค่าใช้จ่าย (ระบุรายการ)	งบประมาณ	45,600 บาท
- ค่าอาหาร จำนวน 6 ครั้งๆละ 1 มื้อๆละ 20 คนๆละ 150 บาท	งบประมาณ	27,000 บาท
- ค่าอาหารว่างและเครื่องดื่ม จำนวน 6 ครั้งๆละ 2 มื้อๆละ 20 คนๆละ 35 บาท	งบประมาณ	8,400 บาท
- ค่าจ้างเหมาจัดทำเอกสาร จำนวน 120 ชุดๆละ 30 บาท	งบประมาณ	7,200 บาท
- ค่าเช่าเครื่องเสียง	งบประมาณ	3,000 บาท
ค่าวัสดุ (ระบุรายการ)	งบประมาณ	- บาท
ค่าสาธารณูปโภค (ระบุรายการ)	งบประมาณ	- บาท
งบลงทุน (ระบุรายการ)	งบประมาณ	- บาท
งบอุดหนุน	งบประมาณ	- บาท
งบรายจ่ายอื่น	งบประมาณ	- บาท
รวมค่าใช้จ่ายกิจกรรมย่อยที่ 6.1	งบประมาณ	67,200 บาท

หมายเหตุ : ทุกรายการสามารถถัวจ่ายได้ตามความเหมาะสม

กิจกรรมที่ 6.2 การประชุมเชิงปฏิบัติการรับฟังความคิดเห็นเกี่ยวกับการอนุรักษ์และพัฒนาอาคารร้านค้าและอาคารที่อยู่อาศัยให้เหมาะสมและสอดคล้องกับแนวคิดในการพัฒนาเมืองเก่า จำนวน 2 ครั้งๆละ 20 คน

งบดำเนินงาน	งบประมาณ	20,200 บาท
ค่าตอบแทน (ระบุรายการ)	งบประมาณ	7,200 บาท
- ค่าตอบแทนวิทยากร จำนวน 2 ครั้งๆละ 1 วันๆละ 1 คนๆละ 6 ชั่วโมงๆละ 600 บาท	งบประมาณ	7,200 บาท
ค่าใช้จ่าย (ระบุรายการ)	งบประมาณ	13,000 บาท
- ค่าอาหาร จำนวน 2 ครั้งๆละ 1 มื้อๆละ 20 คนๆละ 150 บาท	งบประมาณ	6,000 บาท
- ค่าอาหารว่างและเครื่องดื่ม จำนวน 2 ครั้งๆละ 2 มื้อๆละ 20 คนๆละ 35 บาท	งบประมาณ	2,800 บาท
- ค่าจ้างเหมาจัดทำเอกสาร จำนวน 40 ชุดๆละ 30 บาท	งบประมาณ	1,200 บาท
- ค่าเช่าเครื่องเสียง	งบประมาณ	3,000 บาท
ค่าวัสดุ (ระบุรายการ)	งบประมาณ	- บาท
ค่าสาธารณูปโภค (ระบุรายการ)	งบประมาณ	- บาท
งบลงทุน (ระบุรายการ)	งบประมาณ	- บาท
งบอุดหนุน	งบประมาณ	- บาท
งบรายจ่ายอื่น	งบประมาณ	- บาท
รวมค่าใช้จ่ายกิจกรรมย่อยที่ 6.2	งบประมาณ	20,200 บาท

หมายเหตุ : ทุกรายการสามารถถัวจ่ายได้ตามความเหมาะสม

	รวมค่าใช้จ่ายกิจกรรมที่ 6	งบประมาณ	87,400	บาท
กิจกรรมที่ 7	กิจกรรมติดตามและบริหารโครงการ	งบประมาณ	30,000	บาท
	งบดำเนินงาน	งบประมาณ	30,000	บาท
	ค่าตอบแทน (ระบุรายการ)	งบประมาณ	-	บาท
	ค่าใช้จ่าย (ระบุรายการ)	งบประมาณ	5,000	บาท
	- ค่าใช้จ่ายในการเดินทางไปราชการ เพื่อประสานงานโครงการ เช่น ค่าเบี้ยเลี้ยง ค่าที่พัก เป็นต้น	งบประมาณ	5,000	บาท
	ค่าวัสดุ (ระบุรายการ)	งบประมาณ	25,000	บาท
	- ค่าวัสดุคอมพิวเตอร์	งบประมาณ	10,000	บาท
	- ค่าวัสดุสำนักงาน	งบประมาณ	5,000	บาท
	- ค่าวัสดุน้ำมันเชื้อเพลิงและหล่อลื่น	งบประมาณ	10,000	บาท
	ค่าสาธารณูปโภค (ระบุรายการ)	งบประมาณ	-	บาท
	งบลงทุน	งบประมาณ	-	บาท
	งบอุดหนุน	งบประมาณ	-	บาท
	งบรายจ่ายอื่น	งบประมาณ	-	บาท
	รวมค่าใช้จ่ายกิจกรรมที่ 7	งบประมาณ	30,000	บาท
	สองล้านแปดหมื่นห้าพันแปดร้อยบาทถ้วน	งบประมาณ	2,085,800	บาท

หมายเหตุ : ทุกรายการสามารถถัวจ่ายได้ตามความเหมาะสม

แบบฟอร์มข้อมูลพื้นฐานโครงการของจังหวัด (ระดับกิจกรรมย่อย)

(๑ ชุด : ๑ กิจกรรมหลัก)

ลำดับความสำคัญ.....

ชื่อโครงการ : ศึกษา สำรวจ วิจัยศิลปะสถาปัตยกรรมอันทรงคุณค่าทางประวัติศาสตร์เพื่อสร้างองค์ความรู้เรื่องเมืองเก่าลำพูน ปี ๒๕๖๖

กิจกรรมหลัก ๑. การจัดเก็บข้อมูลด้านประวัติศาสตร์ แบบรายละเอียดทางสถาปัตยกรรมและงานศิลปกรรมต่างๆ

ภายในวัดที่อยู่ในเขตเมืองเก่า

๒. การจัดทำคู่มือองค์ความรู้เชิงประวัติศาสตร์เมืองเก่าลำพูน สำหรับประชาชนทั่วไป และสำหรับเยาวชน

วงเงิน ๕,๐๐๐,๐๐๐ บาท

ยุทธศาสตร์ชาติ ยุทธศาสตร์ด้านการสร้างการเติบโตบนคุณภาพชีวิตที่เป็นมิตรกับสิ่งแวดล้อม

แผนแม่บทฯ แผนแม่บทการอนุรักษ์และพัฒนาบริเวณเมืองเก่าลำพูน

ประเด็นการพัฒนาของจังหวัด/กลุ่มจังหวัด ยุทธศาสตร์ที่ ๑ เมืองแห่งวัฒนธรรมและการท่องเที่ยวเชิงวัฒนธรรมอัตลักษณ์วิถี

แผนงานการ พัฒนากลุ่มท่องเที่ยวอารยธรรมล้านนาและมรดกโลก

แผนงาน : พัฒนากลุ่มท่องเที่ยวอารยธรรมล้านนาและมรดกโลก

หน่วยดำเนินการ : สำนักงานทรัพยากรธรรมชาติและสิ่งแวดล้อมจังหวัดลำพูน

ผู้รับผิดชอบ : นายพีระ ช่วยบำรุง

ตำแหน่ง : ผู้อำนวยการสำนักงานทรัพยากรธรรมชาติและสิ่งแวดล้อมจังหวัดลำพูน

สถานที่ติดต่อ : สำนักงานทรัพยากรธรรมชาติและสิ่งแวดล้อมจังหวัดลำพูน

(๑) หลักการและเหตุผล

(๑.๑) ที่มา : (ระบุ เช่น มติ ครม. นโยบายรัฐบาล ยุทธศาสตร์ชาติ แผนพัฒนาเศรษฐกิจและสังคมแห่งชาติ แผนพัฒนาภาค แผนพัฒนาจังหวัด)

คณะกรรมการอนุรักษ์และพัฒนากรุงรัตนโกสินทร์ และเมืองเก่า ได้ให้ความสำคัญกับพื้นที่เมืองเก่าที่เป็นมรดกทางวัฒนธรรมสำคัญของประเทศ ซึ่งได้มีการประกาศเขตพื้นที่เมืองเก่าลำพูน โดยความเห็นชอบของคณะรัฐมนตรี คณะกรรมการอนุรักษ์และพัฒนากรุงรัตนโกสินทร์ และเมืองเก่า โดยความเห็นชอบของคณะรัฐมนตรี ได้กำหนดขอบเขตพื้นที่เมืองเก่า เมืองลำพูน เมื่อวันที่ ๘ มีนาคม ๒๕๕๔ เหตุผลคือ เป็นเมืองเก่าที่มีความสำคัญทางประวัติศาสตร์และโบราณคดี มีขนาดใหญ่ ในฐานะศูนย์กลางของอาณาจักรในยุคใดยุคหนึ่ง มีหลักฐานของงานศิลปกรรมที่มีลักษณะที่บ่งบอกถึงความเป็นเอกลักษณ์ของอาณาจักรนั้น ๆ ในอดีต และในปัจจุบันมีการอยู่อาศัยของชุมชนใหม่ซ้อนทับชุมชนเดิม ทำให้ต้องเร่งประกาศความสำคัญของการเป็นเมืองเก่าให้ชัดเจนเพื่อการดำเนินการทางด้านการพัฒนาและอนุรักษ์ที่เหมาะสมต่อไป

(๑.๒) สรุปสาระสำคัญ

สภาพปัญหา / ความต้องการ :

คณะกรรมการอนุรักษ์และพัฒนากรุงรัตนโกสินทร์ และเมืองเก่า ได้แต่งตั้งคณะกรรมการอนุรักษ์และพัฒนาเมืองเก่าลำพูน ซึ่งประกอบด้วยภาคส่วนต่างๆ เพื่อเป็นกลไกหลักในการขับเคลื่อนดำเนินงานอนุรักษ์และพัฒนาเมืองเก่าโดยกระบวนการมีส่วนร่วมและการยอมรับของจังหวัดและประชาชนในพื้นที่ ตามแผนแม่บทและผังแม่บทการอนุรักษ์และพัฒนาบริเวณเมืองเก่าลำพูน การดำเนินการที่ผ่านมา มีการดำเนินโครงการ

- ๑) การพัฒนาระบบ สาธารณูปโภคใต้ดินเพื่อ ปรับปรุงภูมิทัศน์เมืองลำพูน เพื่อการท่องเที่ยวใน เขตเมืองอนุรักษ์
- ๒) สร้างเครือข่ายความร่วมมือระหว่างองค์กรปกครองส่วนท้องถิ่น หน่วยงานภาครัฐ ภาคเอกชน
- ๓) การอบรมเชิงปฏิบัติการสร้างเครือข่าย ปลุกจิตสำนึกให้แก่เยาวชนอนุรักษ์และพัฒนาเมืองเก่า
- ๔) จัดตั้งกลุ่มเครือข่ายเฝ้าระวังรักษาความปลอดภัยและป้องกันอัคคีภัยในพื้นที่ชุมชนเมืองเก่า
- ๕) รมรงค์ส่งเสริมการรักษาความสะอาดเรียบร้อยในพื้นที่เมืองเก่า

ความเร่งด่วน : (ระบุระดับความจำเป็นเร่งด่วน) :

แผนแม่บทการอนุรักษ์และพัฒนาบริเวณเมืองเก่าลำพูน มีการดำเนินการจัดทำไว้ตั้งแต่ปี พ.ศ. ๒๕๕๓ จึงมีความจำเป็นต้องมีการเพื่อทบทวนแผนแม่บทและผังแม่บทการพัฒนาเมืองเก่าลำพูน รวมทั้งการสร้างการรับรู้ ความเข้าใจ และการมีส่วนร่วมในการอนุรักษ์และพัฒนาเมืองเก่า เมืองลำพูน เพื่อมุ่งสู่เมืองมรดกโลกต่อไป

(๒) ข้อมูลทั่วไปของโครงการ

(๒.๑) วัตถุประสงค์ของโครงการ

๑) เพื่อศึกษารูปแบบกลุ่มอาคารศาสนสถานในเขตพื้นที่เมืองเก่า เพื่อค้นหาความเป็นของแท้ดั้งเดิม เรียนรู้งานช่างฝีมือของท้องถิ่น พร้อมกับตรวจสอบสภาพความชำรุดทรุดโทรมเพื่อเตรียมแผนการบูรณปฏิสังขรณ์ต่อไปในอนาคต

๒) เพื่อจัดทำองค์ความรู้ที่ได้จากการศึกษาวิจัยด้านประวัติศาสตร์ โบราณคดี ศิลปกรรม สถาปัตยกรรม วัฒนธรรม ประเพณี ภูมิปัญญา จากเขตพื้นที่เมืองเก่าลำพูน

๓) เพื่อเผยแพร่องค์ความรู้ให้ประชาชนในพื้นที่เกิดความรักความหวงแหน ความร่วมมือร่วมใจที่จะอนุรักษ์ ดูแล บำรุงรักษาให้ศาสนสถานในเขตเมืองเก่าคงคุณค่าสืบไป

(๒.๒) สถานภาพของโครงการ

โครงการเดิม โครงการใหม่

(๒.๓) ประเภทของโครงการ

พัฒนา ดำเนินการปกติ

(๒.๔) ระยะเวลาดำเนินโครงการ.....๑.....ปี เริ่มต้นปี.....๒๕๖๖..... สิ้นสุดปี.....๒๕๖๗.....

(๒.๕) สถานที่ดำเนินโครงการ : (ระบุพื้นที่ดำเนินการ เช่น อำเภอ ตำบล หมู่บ้าน เป็นต้น)

พื้นที่ภายในเขตคูเมืองลำพูน และสองฝั่งแม่น้ำกวัง ในพื้นที่เทศบาลเมืองลำพูน และเทศบาลตำบลเวียงยอง อำเภอเมืองลำพูน จังหวัดลำพูน ตามประกาศพื้นที่พื้นที่เมืองเก่าลำพูน ตามที่คณะกรรมการอนุรักษ์และพัฒนากรุงรัตนโกสินทร์และเมืองเก่าเสนอ โดยความเห็นชอบของคณะรัฐมนตรี เมื่อวันที่ ๘ มีนาคม ๒๕๕๔ และพื้นที่ต่อเนื่องในเขตอำเภอเมืองลำพูน จังหวัดลำพูน

(๓) กลุ่มเป้าหมาย และผู้มีส่วนได้ส่วนเสีย

(๓.๑) กลุ่มเป้าหมาย : ประชาชนในพื้นที่เทศบาลเมืองลำพูน และเทศบาลตำบลเวียงยอง อำเภอเมืองลำพูน จังหวัดลำพูน

(๓.๒) ผู้มีส่วนได้ส่วนเสีย :

- ประชาชนในพื้นที่อำเภอเมืองลำพูน จังหวัดลำพูน
- สภากเด็กและเยาวชน
- สถานศึกษาในพื้นที่อำเภอเมืองลำพูน จังหวัดลำพูน
- ผู้ประกอบกิจการ สื่อสารและโทรคมนาคม
- หน่วยงาน ภาครัฐ
- หน่วยงาน เอกชน/ รัฐวิสาหกิจ

(๔) เป้าหมาย ผลลัพธ์ และผลกระทบโครงการ

(๔.๑) เป้าหมายโครงการ

ตัวชี้วัด

๑. ร้อยละ ๘๐ ของครัวเรือนในพื้นที่เมืองเก่าลำพูน รับรู้ และเข้าใจการอนุรักษ์และพัฒนาเมืองเก่า เมืองลำพูน

๒. ร้อยละ ๘๐ ของกลุ่มเป้าหมาย มีส่วนร่วมในการอนุรักษ์ ดูแล บำรุงรักษาให้ศาสนสถานในเขตเมืองเก่าคงคุณค่าสืบไป

(๔.๒) ผลผลิต:

ศาสนสถานในเขตพื้นที่เมืองเก่าลำพูน ได้รับการสำรวจศึกษาวิจัย บันทึกถ่ายทอดประวัติความเป็นมาทุกแง่มุม ด้วยข้อมูลสัมภาษณ์คนรุ่นก่อน ประชาชนชาวบ้าน เกิดการรวบรวมภาพถ่ายเก่า การวิเคราะห์รูปแบบศิลปกรรม การจัดทำแผนภูมิ แผนที่ และรวบรวมองค์ความรู้ทางประวัติศาสตร์ด้านอาคารศาสนสถานในเมืองลำพูน นำไปสู่การจัดทำคู่มือการเรียนการสอนประวัติศาสตร์เมืองลำพูน โดยเน้นคุณค่าความสำคัญของเขตเมืองเก่า

(๔.๓) ผลลัพธ์: ประชาชนในพื้นที่มีส่วนร่วมการอนุรักษ์และพัฒนาเมืองเก่า เมืองลำพูน

(๔.๔) ผลกระทบ :

เชิงบวก : เมืองเก่าลำพูนได้รับการอนุรักษ์และพัฒนา

เชิงลบ : -ไม่มี-

(๕) แนวทางการดำเนินงาน

(แสดงรายละเอียดกิจกรรมที่จะทำภายใต้โครงการที่จังหวัดเสนอขอ และทำเครื่องหมาย ✓ ลงในช่องระยะเวลาที่จะเริ่มดำเนินงานของแต่ละกิจกรรมสำคัญด้วย)

กิจกรรมย่อย	ระยะเวลาที่จะเริ่มดำเนินการ			
	ต.ค. - ธ.ค. ๖๕	ม.ค. - มี.ค. ๖๖	เม.ย. - มิ.ย. ๖๖	ก.ค. - ก.ย. ๖๖
๑. การจัดเก็บข้อมูลด้านประวัติศาสตร์แบบรายละเอียดทางสถาปัตยกรรมและงานศิลปกรรมต่างๆภายในวัดที่อยู่ในเขตเมืองเก่า	✓	✓	✓	
๒. การจัดทำคู่มือองค์ความรู้เชิงประวัติศาสตร์เมืองเก่าลำพูนสำหรับประชาชนทั่วไป และสำหรับเยาวชน		✓	✓	✓

(๖) วิธีการดำเนินงาน ดำเนินการเอง จ้างเหมา

(๗) วงเงินของโครงการ จำนวน ๕,๐๐๐,๐๐๐ บาท

(ให้กรอกรายละเอียดข้อมูลตามแบบฟอร์มรายละเอียดจำแนกตามงบรายจ่ายด้วย)

(๘) รายงานความสำเร็จของการดำเนินงานที่ผ่านมา

(ให้กรอกเฉพาะโครงการที่มีการใช้ระยะเวลาในการดำเนินการมากกว่าหนึ่งปี และโครงการที่มีการดำเนินการเป็นประจำทุกปี เช่น โครงการกระตุ้นการท่องเที่ยวประจำปี โครงการที่ดำเนินกิจกรรมเดิมแต่เปลี่ยนหรือขยายพื้นที่ดำเนินการหรือกลุ่มเป้าหมาย เป็นต้น โดยให้แสดงรายละเอียดผลการดำเนินงานและความสำเร็จในการดำเนินงานในปีที่ผ่านมา รวมทั้งต้องแสดงความก้าวหน้าในการบรรลุวัตถุประสงค์และค่าเป้าหมายที่กำหนดไว้ในแผนพัฒนาจังหวัดและแผนพัฒนากลุ่มจังหวัด)

(๙) ภารกิจขององค์กรปกครองส่วนท้องถิ่น

- โครงการไม่ใช่ภารกิจขององค์กรปกครองส่วนท้องถิ่น
- โครงการเป็นภารกิจขององค์กรปกครองส่วนท้องถิ่น

(๑๐) ความพร้อมของโครงการ

(๑๐.๑) พื้นที่ดำเนินโครงการ

- ดำเนินการได้ทันที หมายถึง ได้ศึกษาความเหมาะสมและกำหนดพื้นที่ดำเนินการหรือได้รับอนุญาตตามกฎหมาย และสามารถดำเนินการได้ทันที
- อยู่ในระหว่างเตรียมการ หมายถึง ได้ศึกษาความเหมาะสมและกำหนดพื้นที่ดำเนินการแล้ว แต่อยู่ในระหว่างจัดเตรียมพื้นที่หรือกำลังแก้ไขปัญหา / อุปสรรคต่าง ๆ หรือเตรียมการขออนุญาตตามกฎหมาย
- อยู่ในระหว่างศึกษาความเหมาะสม และคัดเลือกพื้นที่ดำเนินการ

(๑๐.๒) แบบรูปรายการ/ แผนการปฏิบัติงาน

- มี และสมบูรณ์ (ให้ระบุชื่อหน่วยงานเจ้าของรูปแบบรายการที่ใช้)
- มีแต่ยังไม่สมบูรณ์ (ให้ระบุชื่อหน่วยงานเจ้าของรูปแบบรายการที่ใช้)
- ไม่มี

(๑๐.๓) ความพร้อมของบุคลากร เครื่องมือ และเทคนิคการดำเนินการ

- ๑) บุคลากรมีประสบการณ์ ทั้งหมด บางส่วน ไม่มีประสบการณ์
- ๒) เครื่องมือดำเนินการ มี พร้อมดำเนินการได้ทันที
 มีบางส่วนและต้องจัดหาเพิ่มเติม
 ไม่มี ต้องจัดหาเพิ่มเติม
- ๓) เทคนิคในการบริหารจัดการ มีประสบการณ์สูง
 มีประสบการณ์ปานกลาง
 ไม่มีประสบการณ์

(๑๐.๔) ผลกระทบสิ่งแวดล้อม

- ผ่านคณะกรรมการสิ่งแวดล้อมแห่งชาติแล้ว
- อยู่ระหว่างการพิจารณาของคณะกรรมการสิ่งแวดล้อมแห่งชาติ
- คณะกรรมการสิ่งแวดล้อมแห่งชาติยังไม่พิจารณา

(๑๐.๕) รายงานการศึกษาความเหมาะสม (FS)

- ไม่ต้องทำรายงานการศึกษา
- ต้องทำรายงานการศึกษา

(๑๑) วิธีการบริหารจัดการหรือการดูแลบำรุงรักษา เมื่อโครงการแล้วเสร็จ เพื่อให้เกิดความยั่งยืนของโครงการ (ให้ระบุหน่วยงานให้ชัดเจน) :
ส่งมอบให้เทศบาลเมืองลำพูน เทศบาลตำบลเวียงยอง สถานศึกษา หน่วยงาน ภาครัฐ หน่วยงาน เอกชน/ รัฐวิสาหกิจ ดำเนินการตามแผน

(๑๒) ปัญหา อุปสรรคและข้อจำกัด : - ไม่มี -

แบบฟอร์มรายละเอียดจำแนกตามงบรายจ่าย (๑ ชุด : ๑ กิจกรรมหลัก)

หน่วย : บาท

งบรายจ่าย - รายการ (ทะเบียนรายการ ประเภทรายการ ของสำนักงบประมาณ)	งบประมาณ		คำชี้แจง
	ปี ๒๕๖๕ (ถ้ามี)	ปี ๒๕๖๖	
จังหวัด/กลุ่มจังหวัด ลำพูน			
<p>แผนงาน :บริหารจังหวัดและกลุ่มจังหวัด</p> <p>ผลผลิต :</p> <p>โครงการ : ศึกษา สำรวจ วิจัยศิลปะสถาปัตยกรรมอันทรงคุณค่าทางประวัติศาสตร์ เพื่อสร้างองค์ความรู้เรื่องเมืองเก่าลำพูน ปี ๒๕๖๖</p> <p>กิจกรรมหลักที่ ๑ การจัดเก็บข้อมูลด้านประวัติศาสตร์ แบบรายละเอียดทางสถาปัตยกรรมและงานศิลปกรรมต่างๆ ภายในวัดที่อยู่ในเขตเมืองเก่า</p> <p>กิจกรรมหลักที่ ๒ การจัดทำคู่มือองค์ความรู้เชิงประวัติศาสตร์เมืองเก่าลำพูน สำหรับประชาชนทั่วไป และสำหรับเยาวชน</p> <p>๑. งบดำเนินงาน</p> <p>๑.๑ ค่าตอบแทน ใช้สอยและวัสดุ</p> <p>๑.๑.๑ ค่าตอบแทน</p> <p>๑.๑.๒ ค่าใช้สอย</p> <p>(๖) ค่าจ้างเหมาบริการ</p> <p>๒. งบลงทุน</p> <p>๒.๑ ค่าครุภัณฑ์</p> <p>(๑) ราคาต่อหน่วยต่ำกว่า ๑ ล้านบาท</p> <p>(๒) ราคาต่อหน่วยตั้งแต่ ๑ ล้านบาทขึ้นไป</p> <p>๒.๒ ค่าที่ดินและสิ่งก่อสร้าง</p> <p>๓. งบเงินอุดหนุน</p> <p>๔. งบรายจ่ายอื่น</p>		๕,๐๐๐,๐๐๐	
		๓,๐๐๐,๐๐๐	- จ้างเหมาจัดเก็บข้อมูลด้านประวัติศาสตร์ แบบรายละเอียดทางสถาปัตยกรรมและงานศิลปกรรมต่างๆ ภายในวัดที่อยู่ในเขตเมืองเก่า งบประมาณ ๓,๐๐๐,๐๐๐ บาท
		๒,๐๐๐,๐๐๐	- จ้างเหมาจัดทำหลักสูตรองค์ความรู้เชิงประวัติศาสตร์เมืองเก่าลำพูน หลักสูตรสำหรับประชาชนทั่วไป และหลักสูตรสำหรับประชาชนทั่วไป งบประมาณ ๒,๐๐๐,๐๐๐ บาท

หมายเหตุ

1. เพื่อประโยชน์ในการประมวลผลข้อมูลให้จังหวัดและกลุ่มจังหวัดใช้ทะเบียนรายการ ประเภทรายการ ของสำนักงบประมาณเท่านั้น กรุณาอย่าเพิ่มประเภทรายการใหม่โดยไม่จำเป็น
2. กรณีประสงค์จะเพิ่มทะเบียนประเภทรายการ ให้ประสานงานกับเจ้าหน้าที่สำนักงบประมาณที่รับผิดชอบจังหวัดและกลุ่มจังหวัดก่อน
3. ตามแบบฟอร์มฯ ให้เลือกเฉพาะ (ระบุ) งบรายจ่าย และรายการที่มีงบประมาณเท่านั้น

แบบฟอร์มข้อมูลพื้นฐานโครงการของจังหวัด (ระดับกิจกรรมย่อย)

(๑ ชุด : ๑ กิจกรรมหลัก)
ลำดับความสำคัญ.....

ชื่อโครงการ : ขับเคลื่อนลำพูนสู่เมืองมรดกโลก ปี ๒๕๖๖ วงเงิน ๕๓๐,๐๐๐ บาท

กิจกรรมหลัก ๑. การนำเสนอเมืองลำพูนสู่เมืองมรดกโลก
๒. การประชาสัมพันธ์ลำพูนสู่เมืองมรดกโลก
๓. การติดตามและบริหารโครงการ

ยุทธศาสตร์ชาติ ยุทธศาสตร์ด้านการสร้างการเติบโตบนคุณภาพชีวิตที่เป็นมิตรกับสิ่งแวดล้อม

แผนแม่บทฯ แผนแม่บทการอนุรักษ์และพัฒนาบริเวณเมืองเก่าลำพูน

ประเด็นการพัฒนาของจังหวัด/กลุ่มจังหวัด ยุทธศาสตร์ที่ ๑ เมืองแห่งวัฒนธรรมและการท่องเที่ยวเชิงวัฒนธรรมอัตลักษณ์วิถี

แผนงาน : พัฒนากลุ่มท่องเที่ยวอารยธรรมล้านนาและมรดกโลก

หน่วยดำเนินการ : สำนักงานวัฒนธรรมจังหวัดลำพูน

ผู้รับผิดชอบ : นายปิติร วิทยาวิโรจน์ ตำแหน่ง : วัฒนธรรมจังหวัดลำพูน

สถานที่ติดต่อ : สำนักงานวัฒนธรรมจังหวัดลำพูน ๓๓ หมู่ ๑ ถนนหน้าวัดพระยืน ตำบลเวียงยอง อำเภอเมืองลำพูน จังหวัดลำพูน

(๑) หลักการและเหตุผล

(๑.๑) ที่มา : (ระบุ เช่น มติ ครม. นโยบายรัฐบาล ยุทธศาสตร์ชาติ แผนพัฒนาเศรษฐกิจและสังคมแห่งชาติ แผนพัฒนาภาค แผนพัฒนาจังหวัด)

จังหวัดลำพูนหรือเดิมคือนครทริภุญชัย เคยมีฐานะเป็นราชธานีแห่งแรกของภาคเหนือที่มีความเก่าแก่มากกว่า ๑,๔๐๐ ปี เป็นชุมชนทางวัฒนธรรมของล้านนา ล้านช้าง และสิบสองปันนา ตั้งอยู่ในแอ่งธรรมชาติน้ำที่ราบแม่น้ำปิง-กวง ที่เป็นทำเลเอ่งอยู่เข้าสู่น้ำ เป็นชุมทางแม่น้ำหลายสายที่เรียกว่า “ขุนน้ำ” จังหวัดลำพูนยังเป็นที่ตั้งของพระธาตุทริภุญชัยจัดเป็น ๑ ในจอมเจดีย์ ๘ แห่งของประเทศไทย และจัดเป็น ๑ ในสี่ตมมหาสถานหรือพุทธเจดีย์สถาน ๗ แห่งราชอาณาจักรไทย โดยคณะกรรมการอนุรักษ์และพัฒนากรุงรัตนโกสินทร์ และเมืองเก่า ได้ให้ความสำคัญกับพื้นที่เมืองเก่าของประเทศ และได้ประกาศเขตพื้นที่เมืองเก่าลำพูน โดยความเห็นชอบของคณะรัฐมนตรี เมื่อวันที่ ๘ มีนาคม ๒๕๕๔ เนื่องจากเป็นเมืองเก่าที่มีความสำคัญทางประวัติศาสตร์และโบราณคดี จะเห็นได้ว่า จังหวัดลำพูนเป็นเมืองที่มีความต่อเนื่องของประวัติศาสตร์มาจนถึงปัจจุบัน ความยิ่งใหญ่ และความสำคัญทั้งในระดับท้องถิ่น และระดับชาติ จึงเหมาะสมที่จะอนุรักษ์ให้เป็น “มรดกโลก”

(๑.๒) สรุปสาระสำคัญ

สภาพปัญหา / ความต้องการ : จังหวัดลำพูน โดยสำนักงานวัฒนธรรมจังหวัดลำพูนได้ดำเนินการจัดเวทีประชาคมรับฟังความคิดเห็นประชาชนการขับเคลื่อนลำพูนสู่เมืองมรดกโลกและการจัดทำแผนเผยแพร่ผลงานครูบาศรีวิชัย เพื่อเตรียมการขอประกาศยกย่องเป็นบุคคลสำคัญของโลก ในวาระฉลอง ๑๕๐ ปี ชาตกาล ครูบาเจ้าศรีวิชัย เมื่อวันที่ ๑๒ กุมภาพันธ์ ๒๕๖๓ เวลา ๑๒.๐๐ - ๑๖.๓๐ น. ณ ห้องประชุมแสนข้าวหอม พิพิธภัณฑสถานแห่งชาติ ทริภุญชัย อำเภอเมืองลำพูน จังหวัดลำพูน โดยมีผู้ทรงคุณวุฒิจากกรมศิลปากร กระทรวงวัฒนธรรม ผู้ทรงคุณวุฒิจากหน่วยงานอื่นๆ ที่เกี่ยวข้องในการขับเคลื่อนเมืองมรดกโลกและเครือข่ายทางวัฒนธรรมเข้าร่วมเวทีดังกล่าว จำนวน ๑๕๐ คน สรุปผลการจัดเวทีประชาคมต่อการขับเคลื่อนลำพูนสู่เมืองมรดกโลกมีมติให้มีการขับเคลื่อนลำพูนสู่เมืองมรดกโลกต่อไป โดยกำหนดคุณค่าโดดเด่นอันเป็นสากล (Outstanding Universal Value-OUV) ของจังหวัดลำพูนให้ชัดเจน

ความเร่งด่วน : (ระบุระดับความจำเป็นเร่งด่วน) :

แผนแม่บทเมืองลำพูนสู่เมืองมรดกโลกมีการดำเนินการจัดทำไว้ตั้งแต่ปี พ.ศ.๒๕๕๒ จึงมีความจำเป็นต้องมีการทบทวน เพื่อปรับปรุงและพัฒนาแผนดังกล่าว และจากมติการจัดเวทีประชาคมรับฟังความคิดเห็นประชาชนการขับเคลื่อนลำพูนสู่เมืองมรดกโลกและการจัดทำแผนเผยแพร่ผลงานครูบาศรีวิชัย เพื่อเตรียมการขอประกาศยกย่องเป็นบุคคลสำคัญของโลก ในวาระฉลอง ๑๕๐ ปี ชาตกาล ครูบาเจ้าศรีวิชัย เมื่อวันที่ ๑๒ กุมภาพันธ์ ๒๕๖๓ เวลา ๑๒.๐๐ - ๑๖.๓๐ น. ณ ห้องประชุมแสนข้าวหอม พิพิธภัณฑสถานแห่งชาติ ทริภุญชัย อำเภอเมืองลำพูน จังหวัดลำพูน สรุปผลการจัดเวทีประชาคมต่อการขับเคลื่อนลำพูนสู่เมืองมรดกโลกมีมติให้มีการขับเคลื่อนลำพูนสู่เมืองมรดกโลกต่อไป โดยกำหนดคุณค่าโดดเด่นอันเป็นสากล (Outstanding Universal Value-OUV) ของจังหวัดลำพูนให้ชัดเจน

(๒) ข้อมูลทั่วไปของโครงการ

(๒.๑) วัตถุประสงค์ของโครงการ

(๑) เพื่อทบทวนแผนแม่บทเมืองลำพูนสู่มรดกโลกและเตรียมความพร้อมการพัฒนาลำพูนสู่เมืองมรดกโลก

(๒) เพื่อสร้างความตระหนักให้แก่คนในพื้นที่ นักท่องเที่ยว และประชาชนทุกภาคส่วน ในการอนุรักษ์และพัฒนาพื้นที่ประวัติศาสตร์และวัฒนธรรมของเมืองลำพูน และร่วมผลักดันให้เป็นวาระสำคัญของจังหวัดลำพูน

(๒.๒) สถานภาพของโครงการ

โครงการเดิม

โครงการใหม่

(๒.๓) ประเภทของโครงการ

พัฒนา

ดำเนินการปกติ

(๒.๔) ระยะเวลาดำเนินโครงการ.....๑.....ปี เริ่มต้นปี.....๒๕๖๕..... สิ้นสุดปี.....๒๕๖๖.....

(๒.๕) สถานที่ดำเนินโครงการ : (ระบุพื้นที่ดำเนินการ เช่น อำเภอ ตำบล หมู่บ้าน เป็นต้น) พื้นที่อำเภอเมืองลำพูน จังหวัดลำพูน

(๓) กลุ่มเป้าหมาย และผู้มีส่วนได้ส่วนเสีย

(๓.๑) กลุ่มเป้าหมาย : ประชาชนในพื้นที่อำเภอเมืองลำพูน จังหวัดลำพูน

(๓.๒) ผู้มีส่วนได้ส่วนเสีย :

- ประชาชนในพื้นที่อำเภอเมืองลำพูน จังหวัดลำพูน
- หน่วยงานภาครัฐ
- หน่วยงานภาคเอกชน

(๔) เป้าหมาย ผลลัพธ์ และผลกระทบโครงการ

(๔.๑) เป้าหมายโครงการ

ตัวชี้วัด

๑. ร้อยละ ๘๐ ของกลุ่มเป้าหมายมีส่วนร่วมปรับปรุงแผนแม่บทเมืองลำพูนสู่มรดกโลก และร่วมจัดทำเอกสารเตรียมลำพูนสู่เมืองมรดกโลก

๒. ร้อยละ ๘๐ ของครัวเรือนในพื้นที่อำเภอเมืองลำพูนรับรู้ ตระหนัก และเข้าใจการอนุรักษ์พื้นที่ทางประวัติศาสตร์และวัฒนธรรม และการพัฒนาลำพูนสู่เมืองมรดกโลก

(๔.๒) ผลผลิต เอกสารเตรียมความพร้อมการพัฒนาลำพูนสู่เมืองมรดกโลก

(๔.๓) ผลลัพธ์ ศึกษาและพัฒนายกระดับมรดกภูมิปัญญาทางวัฒนธรรมของจังหวัดลำพูน เพื่อเตรียมความพร้อมการพัฒนาลำพูนสู่เมืองมรดกโลก

(๔.๔) ผลกระทบ :

เชิงบวก : เมืองลำพูนได้รับการอนุรักษ์และพัฒนาเป็นพื้นที่ทางประวัติศาสตร์และวัฒนธรรม

เชิงลบ : ...ไม่มี.....

(๕) แนวทางการดำเนินงาน

(แสดงรายละเอียดกิจกรรมที่จะทำภายใต้โครงการที่จังหวัดเสนอขอ และทำเครื่องหมาย ✓ ลงในช่องระยะเวลาที่จะเริ่มดำเนินงานของแต่ละกิจกรรมสำคัญด้วย)

กิจกรรมหลัก	ระยะเวลาที่จะเริ่มดำเนินการ			
	ต.ค.-ธ.ค. ๖๕	ม.ค.-มี.ค. ๖๖	เม.ย.-มิ.ย.๖๖	ก.ค.-ก.ย. ๖๖
๑) ประชุมทบทวนแผนแม่บทเมืองลำพูนสู่มรดกโลก และเตรียมความพร้อมการพัฒนาลำพูนสู่เมืองมรดกโลก (ฝ่ายอำนวยการและฝ่ายปฏิบัติการคณะทำงานฯ)	✓			
๒) ประชุมยกร่างเอกสารเตรียมลำพูนสู่เมืองมรดกโลก (ฝ่ายปฏิบัติการคณะทำงานฯ)	✓	✓		
๓) ประชาคมพิจารณาร่างเอกสารเตรียมลำพูนสู่เมืองมรดกโลก (ผู้ทรงวุฒิ คณะทำงานฯ และประชาชน)			✓	✓
๔) ประชุมขอความเห็นชอบต่อร่างเอกสารเตรียมลำพูนสู่เมืองมรดกโลก (ฝ่ายอำนวยการและฝ่ายปฏิบัติการคณะทำงานฯ)				✓
๕) การสร้างเว็บไซต์ เรื่อง ลำพูนเมืองมรดกโลก (๒ ภาษา : ภาษาไทย และภาษาอังกฤษ)		✓	✓	✓
๖) ติดตามและการบริหารโครงการ	✓	✓	✓	✓

(๖) วิธีการดำเนินงาน ดำเนินการเอง จ้างเหมา

(๗) วงเงินของโครงการ จำนวน..... ๕๓๐,๐๐๐บาท
(ให้กรอกรายละเอียดข้อมูลตามแบบฟอร์มรายละเอียดจำแนกตามงบรายจ่ายด้วย)

(๘) รายงานความสำเร็จของการดำเนินงานที่ผ่านมา

(ให้กรอกรายละเอียดโครงการที่มีการใช้ระยะเวลาในการดำเนินการมากกว่าหนึ่งปี และโครงการที่มีการดำเนินการเป็นประจำทุกปี เช่น โครงการกระตุ้นการท่องเที่ยวประจำปี โครงการที่ดำเนินกิจกรรมเดิมแต่เปลี่ยนหรือขยายพื้นที่ดำเนินการหรือกลุ่มเป้าหมาย เป็นต้น โดยให้แสดงรายละเอียดผลการดำเนินงานและความสำเร็จในการดำเนินงานในปีที่ผ่านมา รวมทั้งต้องแสดงความก้าวหน้าในการบรรลุวัตถุประสงค์และค่าเป้าหมายที่กำหนดไว้ในแผนพัฒนาจังหวัดและแผนพัฒนากลุ่มจังหวัด)

(๙) ภารกิจขององค์กรปกครองส่วนท้องถิ่น

- โครงการไม่ใช่ภารกิจขององค์กรปกครองส่วนท้องถิ่น
- โครงการเป็นภารกิจขององค์กรปกครองส่วนท้องถิ่น

(๑๐) ความพร้อมของโครงการ

(๑๐.๑) พื้นที่ดำเนินโครงการ

- ดำเนินการได้ทันที หมายถึง ได้ศึกษาความเหมาะสมและกำหนดพื้นที่ดำเนินการหรือได้รับอนุญาตตามกฎหมาย และสามารถดำเนินการได้ทันที
- อยู่ในระหว่างเตรียมการ หมายถึง ได้ศึกษาความเหมาะสมและกำหนดพื้นที่ดำเนินการแล้ว แต่อยู่ในระหว่างจัดเตรียมพื้นที่หรือกำลังแก้ไขปัญหา / อุปสรรคต่าง ๆ หรือเตรียมการขออนุญาตตามกฎหมาย
- อยู่ในระหว่างศึกษาความเหมาะสม และคัดเลือกพื้นที่ดำเนินการ

(๑๐.๒) แบบรูปรายการ/ แผนการปฏิบัติงาน

- มี และสมบูรณ์ (ให้ระบุชื่อหน่วยงานเจ้าของรูปแบบรายการที่ใช้)
- มีแต่ยังไม่สมบูรณ์ (ให้ระบุชื่อหน่วยงานเจ้าของรูปแบบรายการที่ใช้)
- ไม่มี

(๑๐.๓) ความพร้อมของบุคลากร เครื่องมือ และเทคนิคการดำเนินการ

- ๑) บุคลากรมีประสบการณ์ ทั้งหมด บางส่วน ไม่มีประสบการณ์
- ๒) เครื่องมือดำเนินการ มี พร้อมดำเนินการได้ทันที
 มีบางส่วนและต้องจัดหาเพิ่มเติม
 ไม่มี ต้องจัดหาเพิ่มเติม
- ๓) เทคนิคในการบริหารจัดการ มีประสบการณ์สูง
 มีประสบการณ์ปานกลาง
 ไม่มีประสบการณ์

(๑๐.๔) ผลกระทบสิ่งแวดล้อม

- ผ่านคณะกรรมการสิ่งแวดล้อมแห่งชาติแล้ว
- อยู่ระหว่างการพิจารณาของคณะกรรมการสิ่งแวดล้อมแห่งชาติ
- คณะกรรมการสิ่งแวดล้อมแห่งชาติยังไม่พิจารณา

(๑๐.๕) รายงานการศึกษาความเหมาะสม (FS)

- ไม่ต้องทำรายงานการศึกษา
- ต้องทำรายงานการศึกษา

(๑๑) วิธีการบริหารจัดการหรือการดูแลบำรุงรักษา เมื่อโครงการแล้วเสร็จ เพื่อให้เกิดความยั่งยืนของโครงการ (ให้ระบุหน่วยงานให้ชัดเจน) :
ส่งมอบให้เทศบาลเมืองลำพูน หน่วยงานภาครัฐ หน่วยงาน เอกชน/ รัฐวิสาหกิจ ดำเนินการตามเอกสารเตรียมลำพูนสู่เมืองมรดกโลก

(๑๒) ปัญหา อุปสรรคและข้อจำกัด : -ไม่มี -

รายละเอียดโครงการตามคำของบประมาณของงบพัฒนาจังหวัดลำพูน ประจำปีงบประมาณ พ.ศ. 2566

ชื่อโครงการ	ขับเคลื่อนลำพูนสู่เมืองมรดกโลก ปี 2566	งบประมาณ	530,000	บาท
หน่วยงานรับผิดชอบ	สำนักงานวัฒนธรรมจังหวัดลำพูน			

รายละเอียดการใช้จ่ายงบประมาณทั้งโครงการ

งบดำเนินงาน	งบประมาณ	530,000	บาท
ค่าตอบแทน (ระบุรายการ)	งบประมาณ	7,200	บาท
ค่าใช้สอย (ระบุรายการ)	งบประมาณ	502,800	บาท
ค่าวัสดุ (ระบุรายการ)	งบประมาณ	20,000	บาท
ค่าสาธารณูปโภค (ระบุรายการ)	งบประมาณ	-	บาท
งบลงทุน (ระบุรายการ)	งบประมาณ	-	บาท
ค่าครุภัณฑ์	งบประมาณ	-	บาท
ค่าสิ่งก่อสร้าง	งบประมาณ	-	บาท
งบอุดหนุน	งบประมาณ	-	บาท
งบรายจ่ายอื่น	งบประมาณ	-	บาท

รายละเอียดการใช้จ่ายงบประมาณแยกตามกิจกรรม

กิจกรรมที่ 1	การนำเสนอเมืองลำพูนสู่เมืองมรดกโลก	งบประมาณ	164,100	บาท
กิจกรรมที่ 1.1	ประชุมทบทวนแผนแม่บทเมืองลำพูนสู่เมืองมรดกโลก และเตรียมความพร้อมการพัฒนาเมืองมรดกโลก (ฝ่ายอำนวยการและฝ่ายปฏิบัติการคณะทำงาน)		13,650	
	ค่าใช้สอย (ระบุรายการ)			
	ค่าอาหารและเครื่องดื่ม จำนวน 2 ครั้งๆ ละ 1 มื้อๆ ละ 65 คนๆ ละ 35 บาท	งบประมาณ	4,550	บาท
	ค่าเอกสารประกอบการประชุม จำนวน 2 ครั้งๆ ละ 65 คนๆ ละ 70 บาท	งบประมาณ	9,100	บาท
	รวมค่าใช้จ่ายกิจกรรมย่อยที่ 1.1	งบประมาณ	13,650	บาท
	หมายเหตุ : ทุกรายการสามารถถัวจ่ายได้ตามความเหมาะสม			
กิจกรรมที่ 1.2	ประชุมยกย่องเอกสารเตรียมลำพูนสู่เมืองมรดกโลก (ฝ่ายปฏิบัติการคณะทำงาน)		15,600	
	ค่าใช้สอย (ระบุรายการ)			
	ค่าอาหาร จำนวน 2 ครั้งๆ ละ 1 วันๆ ละ 1 มื้อๆ ละ 30 คนๆ ละ 120 บาท	งบประมาณ	7,200	บาท
	ค่าอาหารและเครื่องดื่ม จำนวน 2 ครั้งๆ ละ 1 วันๆ ละ 2 มื้อๆ ละ 30 คนๆ ละ 35 บาท	งบประมาณ	4,200	บาท
	ค่าเอกสารประกอบการประชุม จำนวน 2 ครั้งๆ ละ 1 วันๆ ละ 30 คนๆ ละ 70 บาท	งบประมาณ	4,200	บาท
	รวมค่าใช้จ่ายกิจกรรมย่อยที่ 1.2	งบประมาณ	15,600	บาท
	หมายเหตุ : ทุกรายการสามารถถัวจ่ายได้ตามความเหมาะสม			
กิจกรรมที่ 1.3	ประชาคมพิจารณาเอกสารเตรียมลำพูนสู่เมืองมรดกโลก (ผู้ทรงวุฒิ คณะทำงานฯ และประชาชน)		121,200	
	ค่าตอบแทน (ระบุรายการ)			
	ค่าตอบแทนวิทยากร จำนวน 2 ครั้งๆ ละ 1 วันๆ ละ 2 คนๆ ละ 3 ชั่วโมงๆ ละ 600 บาท	งบประมาณ	7,200	บาท
	ค่าใช้สอย (ระบุรายการ)			
	ค่าอาหาร จำนวน 2 ครั้งๆ ละ 1 วันๆ ละ 1 มื้อๆ ละ 200 คนๆ ละ 120 บาท	งบประมาณ	48,000	บาท
	ค่าอาหารและเครื่องดื่ม จำนวน 2 ครั้งๆ ละ 1 วันๆ ละ 2 มื้อๆ ละ 200 คนๆ ละ 35 บาท	งบประมาณ	28,000	บาท
	ค่าเอกสารประกอบการประชุม จำนวน 2 ครั้งๆ ละ 1 วันๆ ละ 200 คนๆ ละ 70 บาท	งบประมาณ	28,000	บาท

ค่าจ้างเหมาจัดทำและออกแบบสอบถามและจัดเก็บรวบรวมความคิดเห็นผ่านระบบออนไลน์ จำนวน 1,000 ตัวอย่าง งบประมาณ 10,000 บาท

รวมค่าใช้จ่ายกิจกรรมย่อยที่ 1.3 งบประมาณ 121,200 บาท

กิจกรรมที่ 1.4

หมายเหตุ : ทุกรายการสามารถถัวจ่ายได้ตามความเหมาะสม
ประชุมขอความเห็นชอบต่อร่างเอกสารเตรียมลำพูนสู่เมืองมรดกโลก (ฝ่ายอำนวยการและฝ่ายปฏิบัติการคณะทำงานฯ)

ค่าใช้จ่าย (ระบุรายการ)

ค่าอาหารและเครื่องดื่ม จำนวน 2 ครั้งๆ ละ 1 มื้อๆ ละ 65 คนๆ ละ 35 บาท งบประมาณ 4,550 บาท

ค่าเอกสารประกอบการประชุม จำนวน 2 ครั้งๆ ละ 65 คนๆ ละ 70 บาท งบประมาณ 9,100 บาท

รวมค่าใช้จ่ายกิจกรรมย่อยที่ 1.4 งบประมาณ 13,650 บาท

กิจกรรมที่ 2

หมายเหตุ : ทุกรายการสามารถถัวจ่ายได้ตามความเหมาะสม

การประชาสัมพันธ์ลำพูนสู่เมืองมรดกโลก งบประมาณ 340,000 บาท

กิจกรรมที่ 2.1

การสร้างเว็บไซต์ เรื่อง ลำพูนเมืองมรดกโลก (2 ภาษา : ภาษาไทย และภาษาอังกฤษ) 340,000

ค่าใช้จ่าย (ระบุรายการ)

การสร้างเว็บไซต์ 2 ภาษา (ภาษาไทย และภาษาอังกฤษ) จำนวน 1 งานๆ ละ 1 ครั้ง งบประมาณ 100,000 บาท

การบริหารงานเว็บไซต์ 2 ภาษา (ภาษาไทย และภาษาอังกฤษ) เพื่อรวมภาพกิจกรรม วิดีทัศน์ และเอกสารที่เกี่ยวข้อง จำนวน 1 งานๆ ละ 12 เดือนๆ ละ 20,000 บาท งบประมาณ 240,000 บาท

รวมค่าใช้จ่ายกิจกรรมย่อยที่ 2.1 งบประมาณ 340,000 บาท

กิจกรรมที่ 3

หมายเหตุ : ทุกรายการสามารถถัวจ่ายได้ตามความเหมาะสม

ติดตามและการบริหารโครงการ งบประมาณ 25,900 บาท

ค่าใช้จ่าย (ระบุรายการ)

ค่าใช้จ่ายในการเดินทางไปราชการ เพื่อประสานงานโครงการ เช่น ค่าเบี้ยเลี้ยง ค่าที่พัก เป็นต้น งบประมาณ 5,900 บาท

ค่าวัสดุ (ระบุรายการ)

ค่าวัสดุสำนักงาน งบประมาณ 10,000 บาท

ค่าวัสดุน้ำมันเชื้อเพลิงและหล่อลื่น งบประมาณ 10,000 บาท

รวมค่าใช้จ่ายกิจกรรมที่ 3 งบประมาณ 25,900 บาท

รวมค่าใช้จ่ายทั้งหมด (ห้าแสนสามหมื่นบาทถ้วน) งบประมาณ 530,000 บาท

หมายเหตุ : ทุกรายการสามารถถัวจ่ายได้ตามความเหมาะสม

ชื่อโครงการ : ลำพูนเมืองแห่งการท่องเที่ยวเชิงวัฒนธรรมและอัตลักษณ์วิถี สู่เศรษฐกิจสร้างสรรค์ วงเงิน ๘,๒๐๐,๐๐๐ บาท

กิจกรรมหลักที่ ๑ ส่งเสริมเส้นทางท่องเที่ยวเชิงประวัติศาสตร์นครทริภุญชัย สู่การสร้างเศรษฐกิจเชิงสร้างสรรค์ วงเงิน ๑,๒๐๐,๐๐๐ บาท

กิจกรรมหลักที่ ๒ ส่งเสริมเสน่ห์เมืองเก่านครลำพูน โดยกระบวนการพัฒนาการท่องเที่ยวเชิงวัฒนธรรม วงเงิน ๑,๕๐๐,๐๐๐ บาท

กิจกรรมหลักที่ ๓ พัฒนาแหล่งท่องเที่ยวชุมชนเชิงวัฒนธรรม ชาติพันธุ์ เพื่อเสริมสร้างเศรษฐกิจฐานราก วงเงิน ๑,๕๐๐,๐๐๐ บาท

กิจกรรมหลักที่ ๔ ส่งเสริมอัตลักษณ์ประเพณีและวัฒนธรรมท้องถิ่นของชาติพันธุ์ วงเงิน ๓,๐๐๐,๐๐๐ บาท

กิจกรรมหลักที่ ๕ ตลาดวัฒนธรรม ถนนสายวัฒนธรรมจังหวัดลำพูน วงเงิน ๑,๐๐๐,๐๐๐ บาท

ยุทธศาสตร์ชาติ : ๒ ยุทธศาสตร์ด้านการสร้างความสามารถในการแข่งขัน

ข้อ ๔ การสร้างรายได้ให้กับประเทศเพื่อขับเคลื่อนเศรษฐกิจที่สำคัญบนฐานพัฒนาอย่างยั่งยืน

(๔.๑) ด้านการท่องเที่ยว การสร้างรายได้จากการท่องเที่ยวอย่างต่อเนื่อง

ประเด็นการพัฒนาของจังหวัด : ประเด็นที่ ๑ เมืองแห่งวัฒนธรรมและการท่องเที่ยวเชิงวัฒนธรรมอัตลักษณ์วิถี

แผนงาน : พัฒนากลุ่มท่องเที่ยวอารยธรรมล้านนาและมรดกโลก

ผู้รับผิดชอบ : นายบพิตร วิทยาวโรจน์

ตำแหน่ง : วัฒนธรรมจังหวัดลำพูน

สถานที่ติดต่อ : สำนักงานวัฒนธรรมจังหวัดลำพูน

หมายเลขโทรศัพท์ : ๐-๕๓๕๑-๐๒๔๓

หน่วยดำเนินโครงการ: สำนักงานวัฒนธรรมจังหวัดลำพูน

ผู้รับผิดชอบ : นายบพิตร วิทยาวโรจน์

ตำแหน่ง วัฒนธรรมจังหวัดลำพูน

สถานที่ติดต่อ : สำนักงานวัฒนธรรมจังหวัดลำพูน

หมายเลขโทรศัพท์ : ๐ ๕๓๕๑ ๐๒๔๓

(๑) หลักการและเหตุผล

(๑.๑) ที่มา: จากยุทธศาสตร์ชาติ ๒๐ ปี (พ.ศ. ๒๕๖๑ - ๒๕๘๐) ด้านความมั่นคง การสร้างความสามารถในการแข่งขัน การพัฒนาและเสริมสร้างศักยภาพทรัพยากรมนุษย์ การสร้างโอกาสและความเสมอภาคทางสังคม การสร้างการเติบโตบนคุณภาพชีวิตที่เป็นมิตรกับสิ่งแวดล้อมและการปรับสมดุลและพัฒนาระบบบริหารจัดการภาครัฐ และคำแถลงนโยบายของคณะรัฐมนตรีประกาศเมื่อวันที่ ๒๕ กรกฎาคม ๒๕๖๒ ในนโยบายที่เกี่ยวข้อง คือ การพัฒนาเศรษฐกิจและความสามารถในการแข่งขันไทยและการพัฒนาสร้างเสริมเข้มแข็งจากฐานราก

(๑.๒) สรุปสาระสำคัญ

สภาพปัญหา / ความต้องการ : แผนพัฒนาจังหวัดลำพูน พ.ศ. ๒๕๖๖ - ๒๕๗๐ ได้กำหนดวิสัยทัศน์จังหวัดลำพูน คือ เมืองเศรษฐกิจสร้างสรรค์ บนความพอเพียง โดยมีประเด็นการพัฒนาที่เกี่ยวข้อง คือ เมืองแห่งการท่องเที่ยวเชิงวัฒนธรรมและอัตลักษณ์วิถี โดยมีแนวทางการพัฒนาให้เมืองลำพูนเป็นเมืองแห่งการท่องเที่ยวเชิงวัฒนธรรมและอัตลักษณ์วิถี สร้างคุณค่าและมูลค่าเพิ่มให้กับสินค้าและบริการบนฐานภูมิปัญญาท้องถิ่นที่มีเอกลักษณ์เฉพาะถิ่นการพัฒนาระบบนิเวศการท่องเที่ยวและเมืองเก่าที่ Smart พัฒนาปัจจัยแวดล้อมให้เอื้อต่อการส่งเสริมความคิดสร้างสรรค์เพื่อนำมาพัฒนาต่อยอดสินค้าและบริการด้านการท่องเที่ยวเชิงวัฒนธรรมเสริมสร้างศักยภาพผู้ประกอบการและบุคลากรในอุตสาหกรรมการท่องเที่ยวและส่งเสริมการตลาดการท่องเที่ยวเชิงวัฒนธรรมและอัตลักษณ์วิถี

ดังนั้น เพื่อเป็นการกระตุ้นเศรษฐกิจชุมชนให้มีความเข้มแข็งและมีความยั่งยืนและตอบสนองนโยบายของรัฐบาลในการฟื้นฟูและสร้างโอกาส สร้างอาชีพและรายได้ให้กับประชาชนในชุมชนโดยการทำทุนทางวัฒนธรรมทั้งที่เป็นภูมิสังคม ภูมิปัญญาและภูมิทางวัฒนธรรมมาพัฒนาและต่อยอดเพื่อให้เกิดมูลค่าอย่างสร้างสรรค์โดยการพัฒนาผลิตภัณฑ์ทางวัฒนธรรม เช่น อาหาร, ผลิตภัณฑ์จากผ้า, เครื่องประดับ, ไม้แกะสลัก ของใช้ของตกแต่ง ศิลปะการแสดง ศิลปะการต่อสู้ การละเล่นพื้นบ้าน ในพื้นที่กิจกรรมทางวัฒนธรรม เช่น ชุมชนคุณธรรมตลาดวัฒนธรรม เทศกาลงานประเพณีท้องถิ่น เป็นต้น

เมืองลำพูนเป็นเมืองที่มีประวัติศาสตร์ยาวนานกว่า ๑,๔๐๐ ปี มีวัฒนธรรมแบบเมืองเก่า มีชุมชนประวัติศาสตร์ที่มีชื่อเสียงเป็นต้นทุนทางวัฒนธรรม มีเอกลักษณ์โดดเด่นทางด้านประเพณีวัฒนธรรมเช่น ประเพณีสงกรานต์พระธาตุทริภุญชัย ประเพณีสลากย้อมแห่งเดียวในประเทศไทย งานเทศกาลโคมแสนดวง และความหลากหลายทาง ชาติพันธุ์ ๕ ชาติพันธุ์ ได้แก่ ไทยอง ไทลื้อ ไทยวน กะเหรี่ยงและมอญ อาศัยกระจายอยู่ใน ๘ อำเภอของจังหวัดลำพูน โดยมีงานประเพณี การแสดงศิลปวัฒนธรรม มีอาหาร ผลิตภัณฑ์ทางวัฒนธรรม ผลไม้ตามฤดูกาล มรดกทางวัฒนธรรม วิถีวัฒนธรรมของกลุ่มชาติพันธุ์ ที่นำศึกษาเรียนรู้

จังหวัดลำพูน โดยสำนักงานวัฒนธรรมจังหวัดลำพูน จึงได้เสนอโครงการลำพูนเมืองแห่งการท่องเที่ยวเชิงวัฒนธรรมและอัตลักษณ์วิถี สู่เศรษฐกิจสร้างสรรค์ เพื่อให้ลำพูนเป็นเมืองแห่งการท่องเที่ยวเชิงวัฒนธรรม อัตลักษณ์วิถี เชื่อมโยงการท่องเที่ยวรูปแบบใหม่บนฐานดิจิทัลให้เป็นเมืองเก่าที่ Smart และเมืองแห่งการท่องเที่ยว สำหรับประชาชนและนักท่องเที่ยวต่อไป

ความเร่งด่วน : (ระบุระดับความจำเป็นเร่งด่วน) : จำเป็นต้องดำเนินการอย่างเร่งด่วน

(๒) ข้อมูลทั่วไปของโครงการ

(๒.๑) วัตถุประสงค์ของโครงการ:

- ๑) เพื่อศึกษา สำรวจ และจัดทำเส้นทางท่องเที่ยวเชิงวัฒนธรรมและเชิงประวัติศาสตร์ในจังหวัดลำพูน
- ๒) เพื่อพัฒนาแหล่งท่องเที่ยวเชิงวัฒนธรรมเชื่อมโยงการท่องเที่ยวรูปแบบใหม่บนฐานดิจิทัลให้เป็นเมืองที่ Smart
- ๓) เพื่อประชาสัมพันธ์เส้นทางท่องเที่ยวเชิงวัฒนธรรมและเชิงประวัติศาสตร์จังหวัดลำพูน
- ๔) เพื่อส่งเสริมและพัฒนาแหล่งท่องเที่ยวชุมชนเชิงวัฒนธรรมชาติพันธุ์ในจังหวัดลำพูนเชื่อมโยงการท่องเที่ยวเชิงวัฒนธรรม
- ๕) เพื่อส่งเสริมพัฒนาผลิตภัณฑ์ทางวัฒนธรรมของจังหวัดลำพูนให้เป็นสินค้าเชิงสร้างสรรค์และเป็นของที่ระลึกเชิงวัฒนธรรม มีพื้นที่จำหน่ายที่หลากหลาย
- ๖) เพื่อส่งเสริมอัตลักษณ์ประเพณีและวัฒนธรรมท้องถิ่นของชาติพันธุ์ในจังหวัดลำพูนให้เป็นที่รู้จักของนักท่องเที่ยว
- ๗) เพื่อพัฒนาพื้นที่ตลาดวัฒนธรรมของจังหวัดลำพูนให้เป็นที่รู้จักของนักท่องเที่ยว

(๒.๒) สถานภาพของโครงการ

- โครงการเดิม โครงการใหม่

(๒.๓) ประเภทของโครงการ

- พัฒนา ดำเนินการปกติ

(๒.๔) ระยะเวลาดำเนินโครงการ ๑ ปี เริ่มต้นปี ตุลาคม ๒๕๖๕ สิ้นสุดปี กันยายน ๒๕๖๖

(๒.๕) สถานที่ดำเนินโครงการ: (ระบุพื้นที่ดำเนินการ เช่น อำเภอ ตำบล หมู่บ้าน) เป็นต้น

- ๑) วัดพระธาตุศรีบุญชัยรวมหาวิหาร
- ๒) พื้นที่ในจังหวัดลำพูน

(๓) กลุ่มเป้าหมาย และผู้มีส่วนได้ส่วนเสีย

(๓.๑) กลุ่มเป้าหมาย: นักเรียน นักศึกษา ประชาชน หน่วยงานภาครัฐ หน่วยงานเอกชน องค์กรปกครองส่วนท้องถิ่นผู้ประกอบการ เครือข่ายศิลปิน ภูมิปัญญาท้องถิ่น กลุ่มชาติพันธุ์ในพื้นที่จังหวัดลำพูน นักท่องเที่ยว

(๓.๒) ผู้มีส่วนได้ส่วนเสีย: นักเรียน นักศึกษา ประชาชน หน่วยงานภาครัฐ หน่วยงานเอกชน องค์กรปกครองส่วนท้องถิ่น ผู้ประกอบการ เครือข่ายศิลปิน ภูมิปัญญาท้องถิ่น กลุ่มชาติพันธุ์ในพื้นที่จังหวัดลำพูน

(๔) เป้าหมาย ผลลัพธ์ และผลกระทบโครงการ

(๔.๑) เป้าหมายโครงการ

ตัวชี้วัด

- ๑) จำนวนนักท่องเที่ยวที่เพิ่มขึ้น ร้อยละ ๓ ต่อปี
- ๒) จำนวนรายได้จากการท่องเที่ยวที่เพิ่มขึ้น ร้อยละ ๓ ต่อปี
- ๓) จำนวนชุมชนที่มีศักยภาพด้านการท่องเที่ยวเชิงสร้างสรรค์และวัฒนธรรมเพิ่มขึ้นอย่างน้อยปีละ ๑ แห่ง
- ๔) ผลิตภัณฑ์ทางวัฒนธรรมชุมชนได้รับการพัฒนาเชิงสร้างสรรค์เป็นของที่ระลึกเพิ่มขึ้นอย่างน้อยปีละ ๔ ผลิตภัณฑ์

(๔.๒) ผลผลิต:

- ๑) ข้อมูลการศึกษาและสำรวจ แหล่งท่องเที่ยวและเส้นทางที่มีความสำคัญทางประวัติศาสตร์ของนครศรีบุญชัย
- ๒) เส้นทางท่องเที่ยวเชิงประวัติศาสตร์นครศรีบุญชัย และเชิงวัฒนธรรม จำนวน ๕ เส้นทาง
- ๓) มีสื่อและกิจกรรมเผยแพร่ประชาสัมพันธ์การท่องเที่ยวเชิงวัฒนธรรม เชิงประวัติศาสตร์ที่หลากหลายรูปแบบ
- ๔) ชุมชนชาติพันธุ์ในจังหวัดลำพูนได้รับการพัฒนาสามารถเป็นแหล่งท่องเที่ยวเชิงวัฒนธรรม
- ๕) ผลิตภัณฑ์ทางวัฒนธรรมสามารถพัฒนาต่อยอดเป็นของที่ระลึกมีพื้นที่จัดจำหน่ายที่หลากหลาย
- ๖) ประเพณีในชาติพันธุ์ในจังหวัดลำพูนเป็นประเพณีท่องเที่ยวระดับจังหวัด
- ๗) ตลาดวัฒนธรรมในจังหวัดลำพูนสามารถพัฒนาเป็นแหล่งท่องเที่ยวเชิงวัฒนธรรม

(๔.๓) ผลลัพธ์:

- ๑) รายได้จากการท่องเที่ยวและจำนวนนักท่องเที่ยวในจังหวัดลำพูนเพิ่มขึ้น ร้อยละ ๓ ต่อปี
- ๒) จำนวนนักท่องเที่ยวที่เพิ่มขึ้นร้อยละ ๓ ต่อปี
- ๓) ประชาชน ผู้ประกอบการในจังหวัดลำพูนมีอาชีพและรายได้เพิ่มขึ้น
- ๔) นักท่องเที่ยวได้รู้จักผลิตภัณฑ์ทางวัฒนธรรมและประเพณี ที่สำคัญของชาติพันธุ์ในจังหวัดลำพูน
- ๕) ได้เส้นทางท่องเที่ยวเชิงวัฒนธรรม เชิงประวัติศาสตร์ที่มีความหลากหลายในจังหวัดลำพูน

(๔.๔) ผลกระทบ:

เชิงบวก : ทำให้ประชาชนและนักท่องเที่ยวต่างจังหวัดและภูมิภาคอื่นได้รู้จักจังหวัดลำพูน เกิดการกระตุ้นเศรษฐกิจการท่องเที่ยว กระจายรายได้สู่ท้องถิ่น

เชิงลบ : ไม่มี

(๕) แนวทางการดำเนินงาน

กิจกรรมหลัก	ระยะเวลาที่จะเริ่มดำเนินการ			
	ต.ค.-ธ.ค. ๖๕	ม.ค.-มี.ค. ๖๖	เม.ย.-มิ.ย.๖๖	ก.ค.-ก.ย. ๖๖
๑) ส่งเสริมเส้นทางท่องเที่ยวเชิงประวัติศาสตร์นครทริภุญชัย สู่การสร้างเศรษฐกิจเชิงสร้างสรรค์ วงเงิน ๑,๒๐๐,๐๐๐ บาท		✓	✓	
๒) ส่งเสริมเสน่ห์เมืองเก่านครลำพูน โดยกระบวนการพัฒนาการท่องเที่ยวเชิงวัฒนธรรม วงเงิน ๑,๕๐๐,๐๐๐ บาท		✓	✓	
๓) พัฒนาแหล่งท่องเที่ยวชุมชนเชิงวัฒนธรรม ชาติพันธุ์ เพื่อเสริมสร้างเศรษฐกิจฐานราก วงเงิน ๑,๕๐๐,๐๐๐ บาท		✓	✓	
๔) ส่งเสริมอัตลักษณ์ประเพณีและวัฒนธรรมท้องถิ่นของชาติพันธุ์ วงเงิน ๓,๐๐๐,๐๐๐ บาท		✓	✓	
๕) ตลาดวัฒนธรรม ถนนสายวัฒนธรรม จังหวัดลำพูน วงเงิน ๑,๐๐๐,๐๐๐ บาท			✓	✓

(๖) วิธีการดำเนินงาน ดำเนินการเอง จ้างเหมา

(๗) วงเงินของโครงการ จำนวน ๘,๒๐๐,๐๐๐ บาท (แปดล้านสองแสนบาทถ้วน)

(๘) รายงานความสำเร็จของการดำเนินงานที่ผ่านมา

(ให้กรอกเฉพาะโครงการที่มีการใช้ระยะเวลาในการดำเนินการมากกว่าหนึ่งปี และโครงการที่มีการดำเนินการเป็นประจำทุกปี เช่น โครงการกระตุ้นการท่องเที่ยวประจำปี โครงการที่ดำเนินกิจกรรมเดิมแต่เปลี่ยนหรือขยายพื้นที่ดำเนินการหรือกลุ่มเป้าหมาย เป็นต้น โดยให้แสดงรายละเอียดผลการดำเนินงานและความสำเร็จในการดำเนินงานในปีที่ผ่านมา รวมทั้งต้องแสดงความก้าวหน้าในการบรรลุวัตถุประสงค์และค่าเป้าหมายที่กำหนดไว้ในแผนพัฒนาจังหวัดและแผนพัฒนากลุ่มจังหวัด)

(๙) ภารกิจขององค์กรปกครองส่วนท้องถิ่น

- โครงการไม่ใช่ภารกิจขององค์กรปกครองส่วนท้องถิ่น
- โครงการเป็นภารกิจขององค์กรปกครองส่วนท้องถิ่น

(๑๐) ความพร้อมของโครงการ

(๑๐.๑) พื้นที่ดำเนินโครงการ

- ดำเนินการได้ทันที หมายถึง ได้ศึกษาความเหมาะสมและกำหนดพื้นที่ดำเนินการหรือได้รับอนุญาตตามกฎหมาย และสามารถดำเนินการได้ทันที
- อยู่ในระหว่างเตรียมการ หมายถึง ได้ศึกษาความเหมาะสมและกำหนดพื้นที่ดำเนินการแล้ว แต่อยู่ในระหว่างจัดเตรียมพื้นที่ หรือกำลังแก้ไขปัญหา / อุปสรรคต่างๆ หรือเตรียมการขออนุญาตตามกฎหมาย
- อยู่ในระหว่างศึกษาความเหมาะสม และคัดเลือกพื้นที่ดำเนินการ

(๑๐.๒) แบบรูปรายการ/ แผนการปฏิบัติงาน

- มี และสมบูรณ์ (ให้ระบุชื่อหน่วยงานเจ้าของรูปแบบรายการที่ใช้).....
- มีแต่ยังไม่สมบูรณ์ (ให้ระบุชื่อหน่วยงานเจ้าของรูปแบบรายการที่ใช้).....
- ไม่มี

(๑๐.๓) ความพร้อมของบุคลากร เครื่องมือ และเทคนิคการดำเนินการ

- ๑) บุคลากรมีประสบการณ์ ทั้งหมด บางส่วน ไม่มีประสบการณ์
- ๒) เครื่องมือดำเนินการ มี พร้อมดำเนินการได้ทันที
 มีบางส่วนและต้องจัดหาเพิ่มเติม
 ไม่มี ต้องจัดหาเพิ่มเติม
- ๓) เทคนิคในการบริหารจัดการ มีประสบการณ์สูง
 มีประสบการณ์ปานกลาง
 ไม่มีประสบการณ์

(๑๐.๔) ผลกระทบสิ่งแวดล้อม

- ผ่านคณะกรรมการสิ่งแวดล้อมแห่งชาติแล้ว
- อยู่ระหว่างการพิจารณาของคณะกรรมการสิ่งแวดล้อมแห่งชาติ
- คณะกรรมการสิ่งแวดล้อมแห่งชาติยังไม่พิจารณา

(๑๐.๕) รายงานการศึกษาความเหมาะสม (FS)

- ไม่ต้องทำรายงานการศึกษา
- ต้องทำรายงานการศึกษา

(๑๑) วิธีการบริหารจัดการหรือการดูแลบำรุงรักษา เมื่อโครงการแล้วเสร็จ เพื่อให้เกิดความยั่งยืนของโครงการ:

องค์การบริหารส่วนจังหวัดลำพูน และ อปท. ในพื้นที่จังหวัดลำพูนให้การสนับสนุนงบประมาณอย่างต่อเนื่องในการจัดกิจกรรมปีถัดไป

(๑๒) ปัญหา อุปสรรคและข้อจำกัด: -

งบรายจ่าย - รายการ (ทะเบียนรายการ ประเภทรายการ ของสำนักงบประมาณ)	งบประมาณ		ค่าชี้แจง
	ปี ๒๕๖๕ (ถ้ามี)	ปี ๒๕๖๖	
๑. งบดำเนินงาน ๑.๑ ค่าตอบแทนใช้สอยวัสดุ ๑.๑.๑ ค่าตอบแทน ๑.๑.๒ ค่าใช้สอย (๖) ค่าจ้างเหมาบริการ		๓,๐๐๐,๐๐๐	- ค่าจ้างเหมาบริการจัดกิจกรรมประเพณีสงกรานต์หรือบุญซุ่ย งานประเพณีสลากย้อมหนึ่งเดียวในโลก งานมหรสพประเพณีและวัฒนธรรมท้องถิ่นของชาติพันธุ์ ประกอบด้วยพิธีเปิดงาน , ขบวนแห่ ,การแสดง ศิลปวัฒนธรรม, การจัดนิทรรศการเกี่ยวกับประเพณี, การจัดขบวนแห่ในงานประเพณี การประชาสัมพันธ์, การจัดแสง สี เสียง การจำหน่าย สาธิตสินค้าทางวัฒนธรรม
กิจกรรมหลักที่ ๕ : ตลาดวัฒนธรรม ถนนสายวัฒนธรรมจังหวัดลำพูน ๑. งบดำเนินงาน ๑.๑ ค่าตอบแทนใช้สอยวัสดุ ๑.๑.๑ ค่าตอบแทน ๑.๑.๒ ค่าใช้สอย (๖) ค่าจ้างเหมาบริการ ๒. งบลงทุน ๒.๑ ค่าครุภัณฑ์ (๑) ราคาต่อหน่วยต่ำกว่า ๑ ล้านบาท (๒) ราคาต่อหน่วยตั้งแต่ ๑ ล้านบาทขึ้นไป ๒.๒ ค่าที่ดินและสิ่งก่อสร้าง ๓. งบเงินอุดหนุน ๔. งบรายจ่ายอื่น		๑,๐๐๐,๐๐๐	- ค่าจ้างเหมาดำเนินการ จัดตลาดวัฒนธรรม ถนนสายวัฒนธรรมจังหวัดลำพูน โดยมีการจำหน่ายสินค้าพื้นเมือง ผักผลไม้ตามฤดูกาล ของที่ระลึก อาหารและขนมพื้นเมือง การสาธิตผลิตภัณฑ์ทางวัฒนธรรม การแสดงศิลปะและวัฒนธรรม นิทรรศการชาติพันธุ์ และงานศิลปะ พิธีเปิดงานและการประชาสัมพันธ์จัดงาน

หมายเหตุ

๑. เพื่อประโยชน์ในการประมวลผลข้อมูลให้จังหวัดและกลุ่มจังหวัดใช้ทะเบียนรายการ ประเภทรายการ ของสำนักงบประมาณเท่านั้น กรุณาอย่าเพิ่มประเภทรายการใหม่โดยไม่จำเป็น
๒. กรณีประสงค์จะเพิ่มทะเบียนประเภทรายการ ให้ประสานงานกับเจ้าหน้าที่สำนักงบประมาณที่รับผิดชอบจังหวัดและกลุ่มจังหวัดก่อน
๓. ตามแบบฟอร์มฯ ให้เลือกเฉพาะ (ระบุ) งบรายจ่าย และรายการที่มีงบประมาณเท่านั้น

แบบฟอร์มข้อมูลพื้นฐานโครงการของจังหวัด (ระดับกิจกรรมย่อย)

(๑ ชุด : ๑ กิจกรรมหลัก)

ลำดับความสำคัญ.....

ชื่อโครงการ : โครงการพัฒนากิจกรรมการท่องเที่ยวและกีฬาเชิงสร้างสรรค์ : Lamphun Sport Tourism Wellness Thailand

วงเงิน ๔,๐๐๐,๐๐๐ บาท

กิจกรรมหลัก ๑. กิจกรรมพัฒนาเส้นทางท่องเที่ยวเชื่อมโยงท่องเที่ยวชุมชน (Lamphun Story Telling) งบประมาณ ๒,๐๐๐,๐๐๐ บาท

๒. กิจกรรมการส่งเสริมการท่องเที่ยวเชิงกีฬาและการท่องเที่ยวเชิงสุขภาพ งบประมาณ ๑,๐๐๐,๐๐๐ บาท

๓. กิจกรรมการท่องเที่ยวเชิงสร้างสรรค์ งบประมาณ ๑,๐๐๐,๐๐๐ บาท

ยุทธศาสตร์ชาติ ๒ ยุทธศาสตร์ด้านการสร้างความสามารถในการแข่งขัน

ข้อ ๔ การสร้างรายได้ให้กับประเทศเพื่อขับเคลื่อนเศรษฐกิจที่สำคัญบนฐานพัฒนาอย่างยั่งยืน

(๔.๑) ด้านการท่องเที่ยว การสร้างรายได้จากการท่องเที่ยวอย่างต่อเนื่อง

แผนแม่บทฯ แผนย่อยการท่องเที่ยวเชิงสร้างสรรค์และวัฒนธรรม

๓) เสริมสร้างศักยภาพผู้ประกอบการและบุคลากรในอุตสาหกรรมการท่องเที่ยว เพื่อให้มี ทักษะและองค์ความรู้ในธุรกิจ

ตลอดห่วงโซ่อุปทานของการท่องเที่ยว ทั้งด้านการออกแบบ การวิจัยและพัฒนา การสร้างนวัตกรรมเทคโนโลยี การบริหารจัดการธุรกิจและ

การตลาด เพื่อสร้างความแตกต่างและความโดดเด่น ของสินค้าและบริการ ให้สอดคล้องกับความต้องการของตลาดท่องเที่ยว

ประเด็นการพัฒนาของจังหวัด/กลุ่มจังหวัด ยุทธศาสตร์ที่ ๑ เมืองแห่งวัฒนธรรมและการท่องเที่ยวเชิงวัฒนธรรมอัตลักษณ์วิถี

แผนงาน พัฒนากลุ่มท่องเที่ยวอารยธรรมล้านนาและมรดกโลก

หน่วยดำเนินการ สำนักงานการท่องเที่ยวและกีฬาจังหวัดลำพูน

ผู้รับผิดชอบ : นายจักรกฤษณ์ เอ่งฉ้วน

ตำแหน่ง : ท่องเที่ยวและกีฬาจังหวัดลำพูน

สถานที่ติดต่อ สำนักงานการท่องเที่ยวและกีฬาจังหวัดลำพูน

หมายเลขโทรศัพท์ ๐๕๓-๕๖๑๔๓๐

(๑) หลักการและเหตุผล

(๑.๑) ที่มา : (ระบุ เช่น มติ ครม. นโยบายรัฐบาล ยุทธศาสตร์ชาติ แผนพัฒนาเศรษฐกิจและสังคมแห่งชาติ แผนพัฒนาภาค แผนพัฒนาจังหวัด)

-ยุทธศาสตร์ชาติ ๒๐ ปี (พ.ศ. ๒๕๖๑-๒๕๘๐) ด้านที่ ๒ การสร้างความสามารถในการแข่งขัน

-คำแถลงนโยบายของคณะรัฐมนตรี ประกาศ ณ วันที่ ๒๕ กรกฎาคม ๒๕๖๒ นโยบายหลักที่เกี่ยวข้อง ด้านที่ ๒ การพัฒนาเศรษฐกิจและความสามารถในการแข่งขันไทย

-แผนพัฒนาเศรษฐกิจและสังคมแห่งชาติ ฉบับที่ ๑๒ พ.ศ.๒๕๖๐ - ๒๕๖๔ ยุทธศาสตร์ที่ ๙ การพัฒนาภาค เมือง และพื้นที่เศรษฐกิจ ภาคเหนือเป็นฐานเศรษฐกิจมูลค่าสูง

-แผนพัฒนาภาคเหนือ สถาปนา พ.ศ.๒๕๖๐ -๒๕๖๕ ด้านที่ ๑ พัฒนาการท่องเที่ยวและธุรกิจบริการต่อเนื่องให้มีคุณภาพ สามารถสร้างมูลค่าเพิ่มอย่างยั่งยืน และกระจายประโยชน์อย่างทั่วถึง รวมทั้งต่อยอดการผลิตสินค้าและบริการที่มีศักยภาพสูงด้วยภูมิปัญญาและนวัตกรรม

-ประเด็นการพัฒนากลุ่มจังหวัดภาคเหนือตอนบน ๑ ด้านที่ ๑ พัฒนาอุตสาหกรรมการท่องเที่ยวและบริการที่เน้นความโดดเด่น และเชื่อมโยงห่วงโซ่มูลค่าเพิ่มการท่องเที่ยวของกลุ่มจังหวัด

- ประเด็นการพัฒนาของจังหวัดลำพูนที่ ๑ เมืองแห่งวัฒนธรรมและการท่องเที่ยวเชิงวัฒนธรรมอัตลักษณ์วิถี

(๑.๒) สรุปสาระสำคัญ

สภาพปัญหา / ความต้องการ :

จังหวัดลำพูน เป็นจังหวัดที่มีศักยภาพด้านการท่องเที่ยวและมีความโดดเด่นในด้านสิ่งดึงดูดใจด้านการท่องเที่ยว ยังคงมีเมืองเก่าที่มีความสวยงามและสงบมีอาคารบ้านเรือนและย่านโบราณที่ยังมีชุมชนอาศัยอยู่ เปรียบเสมือนเมืองโบราณที่มีชีวิตหรือพิพิธภัณฑ์มีชีวิต มีศาสนสถานที่น่าสนใจ คือ วัดพระธาตุหรือภูเขยและยังเป็นศาสนสถานที่มีผู้ไปเคารพบูชาเป็นประจำ ลำพูน มีการท่องเที่ยวเชิงวัฒนธรรม วิถีชีวิตความเป็นอยู่ในหมู่บ้านชุมชน และการท่องเที่ยวเชิงธรรมชาติ และมีโอกาสจากการเชื่อมโยงการท่องเที่ยวจากจังหวัดใกล้เคียงและกลุ่มจังหวัดภาคเหนือตอนบน ๑ ท่องเที่ยวเชิงกีฬาที่มีสนามกอล์ฟที่ได้มาตรฐานระดับโลก และการท่องเที่ยวเชิงสุขภาพ ที่มีสถานที่และบรรยากาศที่เหมาะสม ดังนั้น ลำพูน จึงนับเป็นอีกหนึ่งจังหวัดที่ถึงพร้อมด้วยศักยภาพด้านทรัพยากรท่องเที่ยว อย่างไรก็ตาม เมื่อวิเคราะห์ข้อมูลด้านการท่องเที่ยวของลำพูน พบว่ามีผู้มาเยือนไม่สูงนัก คือ ๑.๑๘ ล้านคน ในปี พ.ศ. ๒๕๖๑ ทั้งๆ ที่ได้รับคัดเลือกและประชาสัมพันธ์จากการท่องเที่ยวแห่งประเทศไทย (ททท.) ให้เป็น ๑ ใน เมืองต้องห้ามพลาด “ลำปาง Plus ลำพูน” เน้นการเชื่อมโยงการท่องเที่ยวในความเป็นเมืองเก่า มีกลิ่นอายของวันวาน ทั้งวิถีชีวิตเก่า ๆ สถาปัตยกรรมล้านนา/วัดวาอาราม อนุรักษ์วิถีชีวิตแบบช้า ๆ ไม่เร่งรีบ วัฒนธรรมโบราณ สถานีรถไฟ และที่สำคัญคือการเชื่อมกันด้วยรถไฟผ่านอุโมงค์ขุนตาน และเลือกชมเลือกซื้อผ้าทอพื้นเมืองเป็นของฝากกลับบ้าน

เพื่อสร้างการรับรู้ถึงภาพลักษณ์ด้านบวกจากความสงบเรียบร้อยของบ้านเมือง ความรัก ความสามัคคี ความปลอดภัยและมิตรไมตรีของจังหวัดลำพูน โดยเฉพาะความสุข ความรื่นเริง ความเป็นอยู่แบบลำพูน ที่พบเห็นได้ทุกถิ่นทั่วจังหวัดที่เชื่อมโยงความรู้สึกของนักท่องเที่ยวให้เข้าถึงวิถีชาวลำพูน อันจะเป็นการดำรงไว้ซึ่งวัฒนธรรมอย่างยั่งยืนควบคู่กับการกระตุ้นให้เกิดบรรยากาศการเดินทางท่องเที่ยว ที่สนุกสนานและเบิกบานใจ รวมถึงการเปิดประสบการณ์ใหม่ๆ ของชาวไทยและต่างชาติ ทั้งนักท่องเที่ยวกลุ่มเดินทางซ้ำ (Re-Visit) ที่รู้จักจังหวัดลำพูน ดีอยู่แล้วและกลุ่มที่ไม่เคยรู้จัก (First Visit) ได้เข้ามาเรียนรู้ สัมผัสเอกลักษณ์ วิถีความเป็นอยู่แบบลำพูน ผ่านผลิตภัณฑ์ทางการเกษตร ท่องเที่ยวโดยชุมชน ประเพณี วัฒนธรรม ประวัติศาสตร์ การละเล่น สินค้าและบริการทางการท่องเที่ยวให้ทั้งคุณค่า รวมถึงความหลากหลายด้านการท่องเที่ยวที่มีทั้ง วัฒนธรรม ธรรมชาติ กีฬา สุขภาพ รวมอยู่ในจังหวัดเดียวจึงควรส่งเสริมความหลากหลายด้านการท่องเที่ยวให้นักท่องเที่ยวได้รับทราบและตัดสินใจเดินทางเข้ามาท่องเที่ยวในจังหวัดลำพูน

ความเร่งด่วน : (ระบุระดับความจำเป็นเร่งด่วน) : ควรดำเนินการทันทีเพื่อการพัฒนาการท่องเที่ยวและธุรกิจบริการต่อเนื่องให้มีความคุณภาพ สามารถสร้างมูลค่าเพิ่มอย่างยั่งยืน และกระจายประโยชน์อย่างทั่วถึง รวมทั้งต่อยอดการผลิตสินค้าและบริการที่มีศักยภาพสูงด้วยภูมิปัญญาและนวัตกรรม

(๒) ข้อมูลทั่วไปของโครงการ

(๒.๑) วัตถุประสงค์ของโครงการ

1. เพื่อพัฒนาศักยภาพด้านการท่องเที่ยวเชิงกีฬา สุขภาพ และวัฒนธรรมของจังหวัดลำพูนให้มีความสามารถด้านการแข่งขันยกระดับการให้บริการ รวมถึงการพัฒนาแหล่งท่องเที่ยวและกิจกรรมการท่องเที่ยวในยุคโควิด
2. เพื่อจัดทำเส้นทางเชื่อมโยงท่องเที่ยวชุมชน และการท่องเที่ยวที่หลากหลาย โดยใช้เรื่องเล่า (Story telling) ประวัติศาสตร์ กิจกรรม ประเพณี หรือผลิตภัณฑ์ เป็นตัวเชื่อมแหล่งท่องเที่ยว
3. เพื่อกระจายรายได้จากการท่องเที่ยวสู่ชุมชนและบริการในอุตสาหกรรมการท่องเที่ยวของจังหวัดลำพูน
4. เพื่อเชื่อมโยง ส่งเสริม และประชาสัมพันธ์กิจกรรมการท่องเที่ยวภายในจังหวัดลำพูน
5. เพื่อพัฒนาศักยภาพการท่องเที่ยวของจังหวัดลำพูนให้มีความสามารถในการรองรับนักท่องเที่ยว

(๒.๒) สถานภาพของโครงการ

- โครงการเดิม โครงการใหม่

(๒.๓) ประเภทของโครงการ

- พัฒนา ดำเนินการปกติ

(๒.๔) ระยะเวลาดำเนินโครงการ ๑ ปี เริ่มต้นปี ตุลาคม ๒๕๖๕ สิ้นสุดปี กันยายน ๒๕๖๖

(๒.๕) สถานที่ดำเนินโครงการ : (ระบุพื้นที่ดำเนินการ เช่น อำเภอ ตำบล หมู่บ้าน เป็นต้น)

พื้นที่ภายในและภายนอกจังหวัดลำพูน

(๓) กลุ่มเป้าหมาย และผู้มีส่วนได้ส่วนเสีย

(๓.๑) กลุ่มเป้าหมาย : บุคลากรที่เกี่ยวข้องกับอุตสาหกรรมท่องเที่ยว และนักท่องเที่ยวทั้งชาวไทยและต่างประเทศ

(๓.๒) ผู้มีส่วนได้ส่วนเสีย : หน่วยงานภาครัฐ เอกชน ผู้ประกอบการด้านการท่องเที่ยวและธุรกิจที่เกี่ยวข้องเนื่องในอุตสาหกรรมท่องเที่ยวในจังหวัดลำพูน

(๔) เป้าหมาย ผลลัพธ์ และผลกระทบโครงการ

(๔.๑) เป้าหมายโครงการ

ตัวชี้วัด

1. เส้นทางท่องเที่ยวของจังหวัดลำพูนที่เชื่อมโยงชุมชน กับร้านอาหาร ร้านขายของที่ระลึกและสินค้าพื้นเมือง ที่พัก และแหล่งท่องเที่ยวที่สำคัญของจังหวัดลำพูนที่น่าสนใจและแปลกใหม่ จำแนกตามประเภทของการท่องเที่ยวเชิงต่างๆ จำนวน ๔ เส้นทาง
2. จำนวนผู้เข้าถึงสื่อประชาสัมพันธ์เส้นทางท่องเที่ยว ไม่น้อยกว่า ๑,๐๐๐,๐๐๐
3. มีการจัดกิจกรรมส่งเสริมการท่องเที่ยวเชิงกีฬา จำนวน ๒ กิจกรรม

(๔.๒) ผลผลิต

๑. เส้นทางท่องเที่ยวของจังหวัดลำพูนที่เชื่อมโยงชุมชนกับร้านอาหาร ร้านขายของที่ระลึกและสินค้าพื้นเมือง ที่พัก และแหล่งท่องเที่ยวที่สำคัญของจังหวัดลำพูนที่น่าสนใจและแปลกใหม่

๒. สื่อประชาสัมพันธ์เส้นทางท่องเที่ยวที่เข้าถึงกลุ่มเป้าหมายอย่างมีประสิทธิภาพ

๓. กิจกรรมการท่องเที่ยวเชิงกีฬาที่ดึงดูดนักท่องเที่ยวให้เข้ามาท่องเที่ยวในจังหวัดลำพูน

๔. มีส่งเสริมให้เกิดการจัดการท่องเที่ยวเชิงสุขภาพในจังหวัดลำพูน

(๔.๓) ผลลัพธ์ : เส้นทางท่องเที่ยวทั้ง ๔ เส้นทาง สามารถเชื่อมโยงท่องเที่ยวชุมชนกับแหล่งท่องเที่ยวที่สำคัญ ที่พัก ร้านอาหาร ร้านขายของที่ระลึกและสินค้าพื้นเมือง เกิดการกระจายรายได้ ทั้งนี้นักท่องเที่ยวสามารถเลือกเดินทางได้ด้วยตนเองหรือผ่านบริษัททัวร์ ตามเส้นทางท่องเที่ยวที่พัฒนาขึ้น ก่อให้เกิดรายได้จากการท่องเที่ยวและกระจายสู่ชุมชนตามเส้นทางท่องเที่ยวดังกล่าว รวมถึงส่งเสริม สนับสนุนให้เกิดกิจกรรมและผู้ประกอบการรายใหม่ในการท่องเที่ยวเชิงกีฬา การท่องเที่ยวเชิงสุขภาพ

(๔.๔) ผลกระทบ :

เชิงบวก : เกิดการเชื่อมโยงการท่องเที่ยว ประชาสัมพันธ์และขยายตลาดการท่องเที่ยว เกิดการกระตุ้นเศรษฐกิจการท่องเที่ยวกระจายรายได้สู่ท้องถิ่น

เชิงลบ : ไม่มี

(๕) แนวทางการดำเนินงาน

(แสดงรายละเอียดกิจกรรมที่จะทำภายใต้โครงการที่จังหวัดเสนอขอ และทำเครื่องหมาย ✓ ลงในช่องระยะเวลาที่จะเริ่มดำเนินงานของแต่ละกิจกรรมสำคัญด้วย)

กิจกรรมย่อย	ระยะเวลาที่จะเริ่มดำเนินการ			
	ต.ค. - ธ.ค. ..	ม.ค. - มี.ค. ..	เม.ย. - มิ.ย. ..	ก.ค. - ก.ย. ..
๑ กิจกรรมพัฒนาเส้นทางท่องเที่ยวเชื่อมโยงท่องเที่ยวชุมชน (Lamphun Story Telling)		✓	✓	✓
๒ กิจกรรมส่งเสริมการท่องเที่ยวเชิงกีฬาและการท่องเที่ยวเชิงสุขภาพ		✓	✓	
๓ กิจกรรมการท่องเที่ยวเชิงสร้างสรรค์		✓	✓	

(๖) วิธีการดำเนินงาน ดำเนินการเอง จ้างเหมา

(๗) วงเงินของโครงการ จำนวน ๔,๐๐๐,๐๐๐ บาท

(ให้กรอกรายละเอียดข้อมูลตามแบบฟอร์มรายละเอียดจำแนกตามงบรายจ่ายด้วย)

(๘) รายงานความสำเร็จของการดำเนินงานที่ผ่านมา

(ให้กรอกรายละเอียดโครงการที่มีการใช้ระยะเวลาในการดำเนินการมากกว่าหนึ่งปี และโครงการที่มีการดำเนินการเป็นประจำทุกปี เช่น โครงการกระตุ้นการท่องเที่ยวประจำปี โครงการที่ดำเนินกิจกรรมเดิมแต่เปลี่ยนหรือขยายพื้นที่ดำเนินการหรือกลุ่มเป้าหมาย เป็นต้น โดยให้แสดงรายละเอียดผลการดำเนินงานและความสำเร็จในการดำเนินงานในปีที่ผ่านมา รวมทั้งต้องแสดงความก้าวหน้าในการบรรลุวัตถุประสงค์และค่าเป้าหมายที่กำหนดไว้ในแผนพัฒนาจังหวัดและแผนพัฒนากลุ่มจังหวัด)

(๙) ภารกิจขององค์กรปกครองส่วนท้องถิ่น

โครงการไม่ใช่ภารกิจขององค์กรปกครองส่วนท้องถิ่น

โครงการเป็นภารกิจขององค์กรปกครองส่วนท้องถิ่น

(๑๐) ความพร้อมของโครงการ

(๑๐.๑) พื้นที่ดำเนินโครงการ

- ดำเนินการได้ทันที หมายถึง ได้ศึกษาความเหมาะสมและกำหนดพื้นที่ดำเนินการหรือได้รับอนุญาตตามกฎหมาย และสามารถดำเนินการได้ทันที
- อยู่ในระหว่างเตรียมการ หมายถึง ได้ศึกษาความเหมาะสมและกำหนดพื้นที่ดำเนินการแล้ว แต่อยู่ในระหว่างจัดเตรียมพื้นที่หรือกำลังแก้ไขปัญหา / อุปสรรคต่างๆ หรือเตรียมการขออนุญาตตามกฎหมาย
- อยู่ในระหว่างศึกษาความเหมาะสม และคัดเลือกพื้นที่ดำเนินการ

(๑๐.๒) แบบรูปรายการ/ แผนการปฏิบัติงาน

- มี และสมบูรณ์ (ให้ระบุชื่อหน่วยงานเจ้าของรูปแบบรายการที่ใช้)
- มีแต่ยังไม่สมบูรณ์ (ให้ระบุชื่อหน่วยงานเจ้าของรูปแบบรายการที่ใช้)
- ไม่มี

(๑๐.๓) ความพร้อมของบุคลากร เครื่องมือ และเทคนิคการดำเนินการ

- ๑) บุคลากรมีประสบการณ์ ทั้งหมด บางส่วน ไม่มีประสบการณ์
- ๒) เครื่องมือดำเนินการ มี พร้อมดำเนินการได้ทันที
 มีบางส่วนและต้องจัดหาเพิ่มเติม
 ไม่มี ต้องจัดหาเพิ่มเติม
- ๓) เทคนิคในการบริหารจัดการ มีประสบการณ์สูง
 มีประสบการณ์ปานกลาง
 ไม่มีประสบการณ์

(๑๐.๔) ผลกระทบสิ่งแวดล้อม

- ผ่านคณะกรรมการสิ่งแวดล้อมแห่งชาติแล้ว
- อยู่ระหว่างการพิจารณาของคณะกรรมการสิ่งแวดล้อมแห่งชาติ
- คณะกรรมการสิ่งแวดล้อมแห่งชาติยังไม่พิจารณา

(๑๐.๕) รายงานการศึกษาความเหมาะสม (FS)

- ไม่ต้องทำรายงานการศึกษา
- ต้องทำรายงานการศึกษา

(๑๑) วิธีการบริหารจัดการหรือการดูแลบำรุงรักษา เมื่อโครงการแล้วเสร็จ เพื่อให้เกิดความยั่งยืนของโครงการ (ให้ระบุหน่วยงานให้ชัดเจน) :
ข้อมูลและลิขสิทธิ์ผลงานอยู่ในการดูแลของจังหวัดลำพูน และโครงสร้างพื้นฐานที่พัฒนาอยู่ในความดูแลของหน่วยงานที่รับผิดชอบ

(๑๒) ปัญหา อุปสรรคและข้อจำกัด : การแพร่ระบาดของเชื้อไวรัสโคโรนา ๒๐๑๙ ทำให้ไม่สามารถทำกิจกรรมที่รวมตัวของคนหมู่มากได้

แบบฟอร์มรายละเอียดจำแนกตามงบรายจ่าย (๑ ชุด : ๑ กิจกรรมหลัก)

หน่วย: บาท

งบรายจ่าย - รายการ (ทะเบียนรายการ ประเภทรายการ ของสำนักงบประมาณ)	งบประมาณ		ค่าใช้จ่าย
	ปี ๒๕๖๕ (ถ้ามี)	ปี ๒๕๖๖	
จังหวัด/กลุ่มจังหวัดลำพูน			
แผนงาน : พัฒนากลุ่มท่องเที่ยวอารยธรรมล้านนาและมรดกโลก ผลผลิต :			
โครงการ : พัฒนากิจกรรมการท่องเที่ยวและกีฬาเชิงสร้างสรรค์ : Lamphun Sport Tourism Wellness Thailand		๔,๐๐๐,๐๐๐	
กิจกรรมหลัก : ๑. กิจกรรมพัฒนาเส้นทางท่องเที่ยวเชื่อมโยงท่องเที่ยวชุมชน (Lamphun Story Telling) ๒. กิจกรรมการส่งเสริมการท่องเที่ยวเชิงกีฬาและการท่องเที่ยวเชิงสุขภาพ ๓. กิจกรรมกิจกรรมการท่องเที่ยวเชิงสร้างสรรค์			
๑. งบดำเนินงาน		๔,๐๐๐,๐๐๐	
๑.๑ ค่าตอบแทน ใช้สอยและวัสดุ			
๑.๑.๑ ค่าตอบแทน			
๑.๑.๒ ค่าใช้สอย			
(๖) ค่าจ้างเหมาบริการ		๔,๐๐๐,๐๐๐	
		๒,๐๐๐,๐๐๐	กิจกรรมพัฒนาเส้นทางท่องเที่ยวเชื่อมโยงท่องเที่ยวชุมชน (Lamphun Story Telling) ค่าจ้างเหมาดำเนินการสำรวจและรวบรวมข้อมูลเชิงลึก ถึงเรื่องราว เรื่องเล่า ประวัติศาสตร์ หรืออื่นๆที่เกี่ยวข้อง เพื่อนำมาเป็นข้อมูลในการจัดทำเส้นทางท่องเที่ยว
		๒๐,๐๐๐	ค่าจ้างเหมาดำเนินการกิจกรรม focus group จำนวน ๔ ครั้ง
		๑๖๑,๖๐๐	ค่าจ้างเหมาดำเนินการกิจกรรมพิจารณาคัดเลือกเส้นทาง จำนวน ๑ ครั้ง
		๔๔,๓๐๐	ค่าจ้างเหมาดำเนินการกิจกรรมทดสอบเส้นทาง จำนวน ๔ ครั้ง
		๒๗๔,๑๐๐	ค่าจ้างเหมาดำเนินการกิจกรรมทดสอบเส้นทาง จำนวน ๔ ครั้ง
			การออกแบบและการจัดทำสื่อประชาสัมพันธ์
		๑๐๐,๐๐๐	๑. ดำเนินการออกแบบและผลิตหนังสือนำเที่ยวจังหวัดลำพูนในรูปแบบหนังสืออิเล็กทรอนิกส์ (e-book) รวบรวมเรื่องเล่า เส้นทางท่องเที่ยว แนะนำสถานที่ท่องเที่ยว และข้อมูลที่เกี่ยวข้อง รวมถึงภาพถ่ายสถานที่ท่องเที่ยว ทั้ง ๔ เส้นทาง เนื้อหา ๓ ภาษา (ไทย-อังกฤษ-จีน) จำนวน ๑๐๐ หน้า
		๑๒,๐๐๐	๒. ดำเนินการออกแบบและผลิตแผ่นพับประชาสัมพันธ์เส้นทางท่องเที่ยว ๒ ภาษา (ไทย-อังกฤษ) พิมพ์สี ขนาด A๔ (แบบพับ) ใช้กระดาษอาร์ต ๑๒๐ แกรมขึ้นไป จำนวน ๔,๐๐๐ ฉบับ
		๒๖๐,๐๐๐	๓. ดำเนินการออกแบบและผลิตสื่อประชาสัมพันธ์เส้นทางท่องเที่ยวทั้ง ๔ เส้นทางในรูปแบบอินโฟกราฟิก พร้อมเผยแพร่ผ่านสื่อหนังสือพิมพ์ออนไลน์ และเผยแพร่ผ่านสื่อสังคมออนไลน์ จำนวนรวมไม่น้อยกว่า ๒๐ สื่อ และยอดผู้ติดตามรวมไม่น้อยกว่า ๕,๐๐๐,๐๐๐ ราย
		๔๐๐,๐๐๐	๔. ดำเนินการออกแบบและผลิตวีดิโอคลิปนำเสนอเส้นทางท่องเที่ยว จำนวน ๔ ตอน ความยาวตอนละ ๓ นาที พร้อมเผยแพร่วีดิโอคลิปผ่านสื่อออนไลน์ประเภทต่างๆ เช่น Facebook, Facebook page, Website, YouTube เป็นต้น จำนวนไม่น้อยกว่า ๕ สื่อ และผ่านสื่อหนังสือพิมพ์ออนไลน์ไม่น้อยกว่า ๒๐ สื่อ และมียอดผู้ชมรวมไม่น้อยกว่า ๑๐,๐๐๐ ครั้ง

งบรายจ่าย - รายการ (ทะเบียนรายการ ประเภทรายการ ของสำนักงบประมาณ)	งบประมาณ		คำชี้แจง
	ปี ๒๕๖๕ (ถ้ามี)	ปี ๒๕๖๖	
		๓๒๘,๐๐๐	๕. ดำเนินการจัดหาบล็อกเกอร์ชาวไทย เพื่อดำเนินการออกแบบและผลิตเนื้อหา งานเขียน, สื่อ vlog, Contents Blogger เชิงประชาสัมพันธ์การท่องเที่ยว จำนวนไม่น้อยกว่า ๔ บทความ พร้อมทั้งเผยแพร่ผ่านช่องทางออนไลน์หรือช่องทางอื่นๆของบล็อกเกอร์ชาวไทย โดยมีผู้ติดตามรวมไม่น้อยกว่า ๕,๐๐๐,๐๐๐ ราย
		๔๐๐,๐๐๐	๖. ออกแบบและผลิตสื่อสารคดีแนะนำแหล่งท่องเที่ยวของจังหวัดลำพูน จำนวนไม่น้อยกว่า ๔ ตอน ความยาวตอนละไม่น้อยกว่า ๘ นาที โดยมีพิธีกรดำเนินรายการที่มีชื่อเสียงอย่างน้อย ๑ คน เพื่อนำไปเผยแพร่ผ่านรายการโทรทัศน์ดิจิทัลส่วนกลาง จำนวนไม่น้อยกว่า ๑ ช่อง
		๑,๐๐๐,๐๐๐	กิจกรรมการส่งเสริมการท่องเที่ยวเชิงกีฬาและการท่องเที่ยวเชิงสุขภาพ ดำเนินการจัดกิจกรรมการท่องเที่ยวเชิงกีฬาในจังหวัดลำพูนจำนวน ๒ ครั้ง เช่น กิจกรรมไตรกีฬา ลำพูนมาราธอน ลำพูนกอล์ฟเฟส เป็นต้น
		๒๐๐,๐๐๐	ค่าจ้างเหมาออกแบบและผลิตประชาสัมพันธ์ประเภทต่างๆ ได้แก่ สื่อออนไลน์ สื่อสิ่งพิมพ์ ป้ายประชาสัมพันธ์ เป็นต้น จำนวน ๒ ครั้งๆละ ๑๐๐,๐๐๐ บาท
		๑๐๐,๐๐๐	ค่าจ้างเหมาออกแบบและจัดตกแต่งสถานที่ ประกอบไปด้วย เวทีด้วยวัสดุที่ได้มาตรฐาน ป้ายชื่อ งาน สัญลักษณ์ของงาน พร้อมระบบแสง สี เสียง พร้อมทั้งตกแต่งภายในบริเวณบริเวณงานได้บรรยากาศด้านกีฬาและสุขภาพ จำนวน ๒ ครั้งๆละ ๕๐,๐๐๐ บาท
		๒๐๐,๐๐๐	ค่าจ้างเหมาดำเนินการด้านพิธีการโดยจัดให้มีโต๊ะ เก้าอี้ ของที่ระลึก สำหรับประธานในพิธี แขกผู้มีเกียรติ และสื่อมวลชน, จัดหาพิธีกรบรรยายภาษาไทยและภาษาอังกฤษ, จัดให้มีการบันทึกภาพนิ่งและภาพเคลื่อนไหวตลอดการจัดกิจกรรม และจัดให้มีชุดการแสดงในพิธีเปิด รวมถึงอาหารและอาหารว่างสำหรับผู้เข้าร่วมแข่ง จำนวน ๒ ครั้งๆละ ๑๐๐,๐๐๐ บาท
		๓๐๐,๐๐๐	ค่าจ้างเหมาดำเนินการจัดทำรูปแบบการแข่งขัน ออกแบบและจัดทำเส้นทางและสนามแข่งขัน ครอบคลุมพื้นที่ในจังหวัดลำพูน รวมถึงการดำเนินการให้ได้มาตรฐานพร้อมจัดเตรียมของที่ระลึก เหรียญรางวัลและเงินรางวัลสำหรับผู้ชนะเลิศประเภทต่างๆ จำนวน ๒ ครั้งๆละ ๑๕๐,๐๐๐ บาท
		๒๐๐,๐๐๐	ค่าจ้างเหมาดำเนินการจัดกิจกรรมในพื้นที่จังหวัดลำพูน ทั้งด้านการจัดการแข่งขัน การตัดสิน รวมถึงการบริหารจัดการอื่นๆที่เกี่ยวข้อง เป็นต้น จำนวน ๒ ครั้งๆละ ๑๐๐,๐๐๐ บาท
		๑,๐๐๐,๐๐๐	กิจกรรมการท่องเที่ยวเชิงสร้างสรรค์
		๒๐๐,๐๐๐	ค่าจ้างเหมาดำเนินกิจกรรมพัฒนาผู้ประกอบการ ชุมชน จำนวน ๒ ครั้ง
		๕๐๐,๐๐๐	ค่าจ้างเหมาพัฒนาช่องทางออนไลน์ เพื่อจัดทำแพตฟอร์ม / แอปพลิเคชัน เพื่อให้นักท่องเที่ยวมีส่วนร่วมในการเข้าร่วมกิจกรรมออนไลน์ หรือภาพเสมือนจริง ที่สามารถตอบโต้ได้เป็นปัจจุบัน
		๕๐,๐๐๐	ค่าจ้างเหมาออกแบบและผลิตสื่อประชาสัมพันธ์ในรูปแบบอินโฟกราฟิก พร้อมเผยแพร่ประชาสัมพันธ์ผ่านสื่อออนไลน์ จำนวนไม่น้อยกว่า ๑๐ สื่อ รวมผู้ติดตามไม่น้อยกว่า ๕๐๐,๐๐๐ ราย
		๒๐๐,๐๐๐	การจัดหาผู้มีอิทธิพลในโลกออนไลน์ด้านท่องเที่ยว (influencers และ micro-influencers) ที่มีชื่อเสียง จำนวน ๑๐ คน และคนติดตามรวมไม่ต่ำกว่า ๑ ล้านคน

งบรายจ่าย - รายการ (ทะเบียนรายการ ประเภทรายการ ของสำนักงบประมาณ)	งบประมาณ		คำชี้แจง
	ปี ๒๕๖๕ (ถ้ามี)	ปี ๒๕๖๖	
๒. งบลงทุน ๒.๑ ค่าครุภัณฑ์ (๑) ราคาต่อหน่วยต่ำกว่า ๑ ล้านบาท (๒) ราคาต่อหน่วยตั้งแต่ ๑ ล้านบาทขึ้นไป ๒.๒ ค่าที่ดินและสิ่งก่อสร้าง (๑) ราคาต่อหน่วยต่ำกว่า ๑๐ ล้านบาท (๒) ราคาต่อหน่วยตั้งแต่ ๑๐ ล้านบาทขึ้นไป ๓. งบเงินอุดหนุน ๓.๑ เงินอุดหนุนทั่วไป ๑) เงินอุดหนุนทั่วไป :..... ๓.๒ เงินอุดหนุนเฉพาะกิจ ๑) เงินอุดหนุนเฉพาะกิจ :..... ๔. งบรายจ่ายอื่น ๔.๑		๕๐,๐๐๐	ค่าจ้างเหมานำเสนองานข่าวกิจกรรมผ่านสื่อออนไลน์จำนวน ๑๐ สื่อๆละ ๒ ครั้ง

หมายเหตุ

- เพื่อประโยชน์ในการประมวลผลข้อมูลให้จังหวัดและกลุ่มจังหวัดใช้ทะเบียนรายการ ประเภทรายการ ของสำนักงบประมาณเท่านั้น
กรุณาอย่าเพิ่มประเภทรายการใหม่โดยไม่จำเป็น
- กรณีประสงค์จะเพิ่มทะเบียนประเภทรายการ ให้ประสานงานกับเจ้าหน้าที่สำนักงบประมาณที่รับผิดชอบจังหวัดและกลุ่มจังหวัดก่อน
- ตามแบบฟอร์มฯ ให้เลือกเฉพาะ (ระบุ) งบรายจ่าย และรายการที่มีงบประมาณเท่านั้น

แบบฟอร์มข้อมูลพื้นฐานโครงการของจังหวัด (ระดับกิจกรรมย่อย)

(๑ ชุด : ๑ กิจกรรมหลัก)

ลำดับความสำคัญ.....

ชื่อโครงการ : โครงการสร้างแบรนด์อัตลักษณ์ลำพูน เมืองเศรษฐกิจ สังคม วัฒนธรรมสร้างสรรค์ วงเงิน ๗,๐๘๐,๐๐๐.- บาท

กิจกรรมหลักที่ ๑ : ผลิตคลิปวิดีโอ/ดิจิทัลโพสต์/ ป้ายคัทเอาท์ สนับสนุนสนับสนุนการขับเคลื่อนประเด็นเมืองการท่องเที่ยวเชิงสร้างสรรค์และวัฒนธรรมอัตลักษณ์วิถี วงเงิน ๑๕๖,๐๐๐ บาท

กิจกรรมหลักที่ ๒ : ผลิตคลิปวิดีโอ/ดิจิทัลโพสต์/ถ่ายทอดสดผ่านสื่อโซเชียลมีเดีย/ป้ายคัทเอาท์ สนับสนุนสนับสนุนการขับเคลื่อนประเด็นเมืองอุตสาหกรรม หัตถอุตสาหกรรมและเศรษฐกิจสร้างสรรค์ วงเงิน ๑๖๘,๐๐๐ บาท

กิจกรรมหลักที่ ๓ : ผลิตคลิปวิดีโอ/ดิจิทัลโพสต์/ถ่ายทอดสดผ่านสื่อโซเชียลมีเดีย สนับสนุนสนับสนุนการขับเคลื่อนประเด็นเมืองแห่งเกษตรนวัตกรรม วงเงิน ๙๐,๐๐๐.- บาท

กิจกรรมหลักที่ ๔ : ผลิตคลิปวิดีโอ/ดิจิทัลโพสต์ สนับสนุนสนับสนุนการขับเคลื่อนประเด็นความมั่นคง มั่งคั่ง ยั่งยืน วงเงิน ๖๖,๐๐๐ บาท

กิจกรรมหลักที่ ๕ : การประชาสัมพันธ์ผลการดำเนินงานการพัฒนาจังหวัดภายใต้การขับเคลื่อนแบรนด์อัตลักษณ์ลำพูน เมืองเศรษฐกิจ สังคม วัฒนธรรมสร้างสรรค์ผ่านสื่อมวลชน วงเงิน ๑๐๐,๐๐๐ บาท

กิจกรรมหลักที่ ๖ : ส่งเสริมการขาย การจัดแสดงและจำหน่ายผลิตภัณฑ์ด้านการท่องเที่ยวของจังหวัด (ดำเนินการจัดแสดงและจำหน่ายผลิตภัณฑ์ด้านการท่องเที่ยวของจังหวัดลำพูน ณ กรุงเทพมหานคร และภาคอีสาน) วงเงิน ๓,๐๐๐,๐๐๐ บาท

กิจกรรมหลักที่ ๗ : การประชาสัมพันธ์การท่องเที่ยวเชิงวัฒนธรรมลำพูนผ่านสื่อสิ่งพิมพ์ และ Social Media (ออกแบบและผลิตสื่อประชาสัมพันธ์การท่องเที่ยวของจังหวัดลำพูน (ภาพยนตร์, หนังสือ, นิตยสาร และสื่อออนไลน์)) วงเงิน ๓,๕๐๐,๐๐๐ บาท

ยุทธศาสตร์ชาติ : ยุทธศาสตร์ที่ ๒ การสร้างความสามารถในการแข่งขัน

ประเด็นการสร้างความหลากหลายด้านการท่องเที่ยว ประกอบด้วย

- ท่องเที่ยวเชิงวัฒนธรรม
- ท่องเที่ยวเชิงธุรกิจ
- ท่องเที่ยงเชิงสุขภาพ ความงามและแพทย์แผนไทย
- ท่องเที่ยวสำราญทางน้ำ
- ท่องเที่ยวเชื่อมโยงภูมิภาค

แผนแม่บทฯ : แผนแม่บทภายใต้ยุทธศาสตร์ชาติ - ประเด็นการท่องเที่ยวเชิงสร้างสรรค์และวัฒนธรรม

แผนพัฒนาภาคเหนือ : ยุทธศาสตร์ที่ ๑ พัฒนาการท่องเที่ยวและธุรกิจบริการต่อเนื่องให้มีคุณภาพ สามารถ สร้างมูลค่าเพิ่มอย่างยั่งยืน และกระจายประโยชน์อย่างทั่วถึง รวมทั้งต่อยอดการผลิตสินค้าและบริการ ที่มีศักยภาพสูงด้วยภูมิปัญญาและนวัตกรรม

ประเด็นการพัฒนาของจังหวัด/กลุ่มจังหวัด : ประเด็นการพัฒนาที่ ๑ เมืองแห่งวัฒนธรรมและการท่องเที่ยวเชิงวัฒนธรรมอัตลักษณ์วิถี โดยมีวัตถุประสงค์เพื่อพัฒนาเมืองเก่าเมืองแห่งวัฒนธรรมเป็นเมืองท่องเที่ยว เชิงวัฒนธรรม อัตลักษณ์วิถีเชื่อมโยงการท่องเที่ยวรูปแบบใหม่บนฐานดิจิทัลให้เป็นเมืองเก่าที่ Smart และเมืองแห่งการท่องเที่ยวเชิงวัฒนธรรมอัตลักษณ์วิถี

แผนงาน : พัฒนากลุ่มท่องเที่ยวอารยธรรมล้านนาและมรดกโลก

หน่วยดำเนินการ : หน่วยงานที่เกี่ยวข้อง ดังนี้

๑. สำนักงานประชาสัมพันธ์จังหวัดลำพูน
๒. สำนักงานท่องเที่ยวและกีฬาจังหวัดลำพูน
๓. องค์การบริหารส่วนจังหวัดลำพูน
๔. สำนักงานเกษตรจังหวัดลำพูน
๕. สำนักงานพัฒนาสังคมและความมั่นคงของมนุษย์จังหวัดลำพูน
๖. สำนักงานจังหวัดลำพูน
๗. สมาคมท่องเที่ยวจังหวัดลำพูน
๘. การท่องเที่ยวแห่งประเทศไทย สำนักงานลำปาง
๙. สภาอุตสาหกรรมท่องเที่ยวจังหวัดลำพูน
๑๐. เครือข่ายการท่องเที่ยวโดยชุมชนจังหวัดลำพูน
๑๑. สำนักงานพัฒนาชุมชนจังหวัดลำพูน
๑๒. สำนักงานเกษตรและสหกรณ์จังหวัดลำพูน
๑๓. สำนักงานพาณิชย์จังหวัดลำพูน

(๑) หลักการและเหตุผล

(๑.๑) ที่มา : (ระบุ เช่น มติ ครม. นโยบายรัฐบาล ยุทธศาสตร์ชาติ แผนพัฒนาเศรษฐกิจและสังคมแห่งชาติ แผนพัฒนาภาค แผนพัฒนาจังหวัด)

- **นโยบายรัฐบาล** ตามนโยบายเร่งด่วนของรัฐบาลปัจจุบัน ได้ให้ความสำคัญต่อเรื่องการเพิ่มรายได้จากการท่องเที่ยวโดยมีเป้าหมาย คนไทยเที่ยวไทยและคนต่างชาติเที่ยวไทย โดยใช้มรดกทางวัฒนธรรม เป็นทุนส่งเสริมการท่องเที่ยว เพื่อการสร้างเอกลักษณ์และการผลิตสินค้าทางวัฒนธรรมในท้องถิ่นสอดคล้องกับแผนพัฒนาจังหวัดลำพูนที่ให้ความสำคัญกับการพัฒนา และส่งเสริมการท่องเที่ยวด้านวัฒนธรรม โดยมุ่งสร้างรายได้ให้ประชากรในจังหวัด ดังนั้นจังหวัดลำพูน จึงกำหนดกรอบแนวทางการส่งเสริมอนุรักษ์ประเพณีศิลปวัฒนธรรม เพื่อเป็นทุนทางศิลปวัฒนธรรม นำไปสู่การพัฒนาต่อยอดด้านการท่องเที่ยวอย่างสร้างสรรค์ เพื่อให้เกิดคุณค่าทางสังคมและมูลค่าเพิ่มทางเศรษฐกิจการท่องเที่ยว โดยการนำเอาเอกลักษณ์ วัฒนธรรมภูมิปัญญาทางด้านวัฒนธรรม สร้างสรรค์ให้เป็นผลงานเพื่อสร้างมูลค่าทางเศรษฐกิจที่เชื่อมโยงกับฐานทางวัฒนธรรม เพื่อเป็นการเพิ่มขีดความสามารถในการพัฒนาให้มีความเหมาะสมในเชิงพื้นที่และสอดคล้องกับทิศทางการพัฒนาจังหวัดและกลุ่มจังหวัดภาคเหนือตอนบน ๑ อันจะเป็นประโยชน์ในการสร้างคุณค่าและเพิ่มมูลค่าทางเศรษฐกิจของกลุ่มจังหวัดและประเทศชาติโดยรวมได้

- **ยุทธศาสตร์ชาติ ๒๐ ปี** ยุทธศาสตร์ที่ ๒ การสร้างความสามารถในการแข่งขัน : ซึ่งประเด็นการสร้างหลากหลายด้านการท่องเที่ยว ประกอบด้วย (๑) ท่องเที่ยวเชิงวัฒนธรรม (๒) ท่องเที่ยวเชิงธุรกิจ (๓) ท่องเที่ยงเชิงสุขภาพ ความงามและแพทย์แผนไทย (๔) ท่องเที่ยวสราญทางน้ำ และ (๕) ท่องเที่ยวเชื่อมโยงภูมิภาค

- **แผนพัฒนาภาคเหนือ** ยุทธศาสตร์ที่ ๑ พัฒนาการท่องเที่ยวและธุรกิจบริการต่อเนื่องให้มีคุณภาพ สามารถ สร้างมูลค่าเพิ่มอย่างยั่งยืน และกระจายประโยชน์อย่างทั่วถึง รวมทั้งต่อยอดการผลิตสินค้าและบริการ ที่มีศักยภาพสูงด้วยภูมิปัญญาและนวัตกรรม

- **ยุทธศาสตร์การพัฒนาจังหวัดลำพูน** ประเด็นการพัฒนาที่ ๑ เมืองแห่งวัฒนธรรมและการท่องเที่ยวเชิงวัฒนธรรมอัตลักษณ์วิถี โดยมีวัตถุประสงค์เพื่อพัฒนาเมืองเก่าเมืองแห่งวัฒนธรรมเป็นเมืองท่องเที่ยว เชิงวัฒนธรรม อัตลักษณ์วิถีเชื่อมโยงการท่องเที่ยวรูปแบบใหม่บนฐานดิจิทัลให้เป็นเมืองเก่าที่ Smart และเมืองแห่งการท่องเที่ยวเชิงวัฒนธรรมอัตลักษณ์วิถี

(๑.๒) สรุปสาระสำคัญ

สภาพปัญหา / ความต้องการ

ตามนโยบายเร่งด่วนของรัฐบาลให้ความสำคัญต่อเรื่องการเพิ่มรายได้จากการท่องเที่ยวโดยมีเป้าหมาย คนไทยเที่ยวไทยและคนต่างชาติเที่ยวไทย โดยใช้มรดกทางวัฒนธรรม เป็นทุนส่งเสริมการท่องเที่ยว เพื่อการสร้างเอกลักษณ์และการผลิตสินค้าทางวัฒนธรรมในท้องถิ่นสอดคล้องกับแผนพัฒนาจังหวัดลำพูนที่ให้ความสำคัญกับการพัฒนา และส่งเสริมการท่องเที่ยวด้านวัฒนธรรม โดยมุ่งสร้างรายได้ให้ประชากรในจังหวัด ดังนั้น จังหวัดลำพูน จึงกำหนดกรอบแนวทางการส่งเสริมอนุรักษ์ประเพณีศิลปวัฒนธรรม เพื่อเป็นทุนทางศิลปวัฒนธรรม นำไปสู่การพัฒนาต่อยอดด้านการท่องเที่ยวอย่างสร้างสรรค์ เพื่อให้เกิดคุณค่าทางสังคมและมูลค่าเพิ่มทางเศรษฐกิจการท่องเที่ยว โดยการนำเอาเอกลักษณ์ วัฒนธรรมภูมิปัญญาทางด้านวัฒนธรรมสร้างสรรค์ ให้เป็นผลงานเพื่อสร้างมูลค่าทางเศรษฐกิจที่เชื่อมโยงกับฐานทางวัฒนธรรม เพื่อเป็นการเพิ่มขีดความสามารถในการพัฒนาให้มีความเหมาะสมในเชิงพื้นที่และสอดคล้องกับทิศทางการพัฒนาจังหวัดและกลุ่มจังหวัดภาคเหนือตอนบน ๑ อันจะเป็นประโยชน์ในการสร้างคุณค่าและเพิ่มมูลค่าทางเศรษฐกิจของกลุ่มจังหวัดและประเทศชาติโดยรวมได้

ความจำเป็นเร่งด่วน : ความจำเป็นเร่งด่วนในการแก้ไขปัญหาเศรษฐกิจ โดยยึดหลักแนวทางการพัฒนาจังหวัดอย่างเหมาะสมและยั่งยืนสอดคล้องกับวิถีชีวิตของประชาชนทุกคนทุกกลุ่มอาชีพในจังหวัดแพร่ โดยการสนับสนุนการสร้างสรรคพัฒนากิจกรรมในเรื่องเอกลักษณ์ที่โดดเด่นของจังหวัดลำพูน เพื่อดึงดูดให้นักท่องเที่ยวได้เข้ามาเยี่ยมเยือนจังหวัดลำพูนให้มากยิ่งขึ้น เพื่อเพิ่มรายได้และบริการจากการท่องเที่ยวให้มากยิ่งขึ้น

(๒) ข้อมูลทั่วไปของโครงการ

(๒.๑) วัตถุประสงค์ของโครงการ

- ๑) เพื่อสร้างแบรนด์อัตลักษณ์จังหวัดลำพูนด้านการท่องเที่ยวเชิงสร้างสรรค์และวัฒนธรรมอัตลักษณ์วิถี
- ๒) เพื่อสนับสนุนการสร้างแบรนด์ด้านอุตสาหกรรม หัตถอุตสาหกรรมและเศรษฐกิจสร้างสรรค์
- ๓) เพื่อสนับสนุนการสร้างแบรนด์ด้านเกษตรนวัตกรรม
- ๔) เพื่อสนับสนุนการสร้างแบรนด์ด้านความมั่นคง มั่งคั่ง ยั่งยืน

(๒.๒) สถานภาพของโครงการ

- โครงการเดิม
- โครงการใหม่

(๒.๓) ประเภทของโครงการ

- พัฒนา
- ดำเนินการปกติ

(๒.๔) ระยะเวลาดำเนินโครงการ.....๑.....ปี เริ่มต้นปี ตุลาคม ๒๕๖๕ สิ้นสุดปี กันยายน ๒๕๖๖

(๒.๕) สถานที่ดำเนินโครงการ : (ระบุพื้นที่ดำเนินการ เช่น อำเภอ ตำบล หมู่บ้าน เป็นต้น)

๒.๕.๑ พื้นที่ ๘ อำเภอของจังหวัดลำพูน ได้แก่

- อำเภอเมืองลำพูน
- อำเภอป่าซาง
- อำเภอบ้านธิ
- อำเภอบ้านโฮ่ง
- อำเภอเวียงหนองล่อง
- อำเภอแม่ทา
- อำเภอลี้
- อำเภอทุ่งหัวช้าง

๒.๕.๒ พื้นที่กรุงเทพมหานคร

๒.๕.๓ พื้นที่จังหวัดภาคอีสาน

(๓) กลุ่มเป้าหมาย และผู้มีส่วนได้ส่วนเสีย

(๓.๑) กลุ่มเป้าหมาย : นักท่องเที่ยวและประชาชนในพื้นที่จังหวัดลำพูน

(๓.๒) ผู้มีส่วนได้ส่วนเสีย :

- ชุมชนท่องเที่ยวทางวัฒนธรรม ในพื้นที่จังหวัดลำพูน
- ประชาชน ผู้ประกอบการด้านการท่องเที่ยว
- หน่วยงานภาครัฐ ภาคเอกชน

(๔) เป้าหมาย ผลลัพธ์ และผลกระทบโครงการ

(๔.๑) เป้าหมายโครงการ

ตัวชี้วัด : ประชาชนกลุ่มเป้าหมายรับรู้ เข้าใจการขับเคลื่อนสร้างแบรนด์อัตลักษณ์ของจังหวัดลำพูนด้านการท่องเที่ยวเชิงสร้างสรรค์และวัฒนธรรมอัตลักษณ์วิถี ด้านอุตสาหกรรม หัตถอุตสาหกรรมและเศรษฐกิจสร้างสรรค์ ด้านเกษตรนวัตกรรม และด้านความมั่นคง มั่งคั่ง ยั่งยืน เฉลี่ยร้อยละ ๘๐

(๔.๒) ผลผลิต

๑. คลิปวิดีโอ
๒. ดิจิทัลโพสต์
๓. ถ่ายทอดสดผ่านสื่อโซเชียลมีเดีย
๔. ป้ายคัทเอ้าท์
๕. สื่อมวลชนนำเสนอข่าวสารการขับเคลื่อนสร้างแบรนด์อัตลักษณ์ลำพูน เมืองเศรษฐกิจ สังคม วัฒนธรรมสร้างสรรค์ผ่านช่องทางต่างๆ
๖. มูลค่าทางการค้า การลงทุนของกลุ่มผู้ประกอบการในจังหวัดที่ได้เข้าร่วมกิจกรรม รวมถึงธุรกิจที่เกี่ยวข้องเนื่องมีการขยายตัวเพิ่มขึ้น
๗. มีช่องทางการตลาด และเครือข่ายในการเชื่อมโยงไปยังภูมิภาคต่างๆ
๘. แผนการประชาสัมพันธ์การท่องเที่ยวที่ได้รับการพัฒนาให้มีประสิทธิภาพ

(๔.๓) ผลลัพธ์

๑. จังหวัดลำพูนมีความโดดเด่นเฉพาะถิ่นตามอัตลักษณ์เมืองด้านการท่องเที่ยวเชิงสร้างสรรค์และวัฒนธรรมอัตลักษณ์วิถี
๒. ยกระดับการรับรู้ของประชาชนด้านอุตสาหกรรม หัตถอุตสาหกรรมและเศรษฐกิจสร้างสรรค์ รองรับขยายตัวของอุตสาหกรรมและพัฒนาสู่การเป็นระเบียบเศรษฐกิจพิเศษภาคเหนือ CREATIVE LANNA
๓. ภาพลักษณ์ของจังหวัดลำพูนด้านเกษตรนวัตกรรม เกษตรอัตลักษณ์พื้นถิ่น เกษตรสุขภาพ
๔. ยกระดับคุณภาพชีวิตของประชาชนด้วยข้อมูลข่าวสารด้านความมั่นคง มั่งคั่ง ยั่งยืน

(๔.๔) ผลกระทบ :

เชิงบวก : สร้างจิตสำนึกให้เห็นคุณค่าของวัฒนธรรมวิถีชีวิต มีการบูรณาการการทำงานร่วมกันทุกภาคส่วน ทำให้ชุมชนมีประเพณี วัฒนธรรมประวัติศาสตร์ กลุ่มชาติพันธุ์ เกิดความรัก ความสามัคคีในหมู่คณะสร้างความเข้มแข็งมั่นคงแก่ชุมชน ตลอดจนเกิดความรับผิดชอบต่อ ร่วมกันในการดูแลรักษามรดกทางวัฒนธรรม สังคม อันจะนำไปสู่การพัฒนาที่ยั่งยืน เกิดทางเลือกสำหรับแนวใหม่เป็นการท่องเที่ยวเชิงเชิง สุขภาพ ประวัติศาสตร์ วัฒนธรรม และการท่องเที่ยวเชิงนิเวศน์ ซึ่งสามารถนำไปสู่การพัฒนาอุตสาหกรรมการท่องเที่ยวอย่างยั่งยืนเกิดเป็น อุตสาหกรรมสร้างสรรค์ (Creative Industries)

เชิงลบ : -

(๕) แนวทางการดำเนินงาน

โครงการสร้างแบรนด์อัตลักษณ์ลำพูน เมืองเศรษฐกิจ สังคม วัฒนธรรมสร้างสรรค์ ประกอบด้วย ๗ กิจกรรมหลัก ดังนี้

กิจกรรมหลักที่ ๑ : ผลิตสื่อประชาสัมพันธ์สนับสนุนการขับเคลื่อนประเด็นเมืองการท่องเที่ยวเชิงสร้างสรรค์และวัฒนธรรมอัตลักษณ์วิถี

กิจกรรมย่อย	ระยะเวลาที่จะเริ่มดำเนินการ			
	ต.ค. - ธ.ค. ๖๕	ม.ค. - มี.ค. ๖๖	เม.ย. - มิ.ย. ๖๖	ก.ค. - ก.ย. ๖๖
กิจกรรมย่อยที่ ๑ ผลิตและเผยแพร่คลิปสั้น จำนวน ๔ คลิปๆ ละ ๑๕,๐๐๐บาท	✓	✓	✓	✓
กิจกรรมย่อยที่ ๒ ผลิตและเผยแพร่ดิจิทัลโพสต์ จำนวน ๖ โพสต์ๆ ละ ๑,๐๐๐ บาท	✓	✓	✓	✓
กิจกรรมย่อยที่ ๓ ผลิตป้ายคัทเอาท์ จำนวน ๓ ป้าย ๆ ละ ๓๐,๐๐๐ บาท สถานที่ติดตั้ง ดังนี้ ๑) บริเวณแยกคอดอยติ ๒) บริเวณแยกเหมืองง่านอก ๓) บริเวณแยกสะพานบ้านเรื่อน	✓	✓	✓	✓

กิจกรรมหลักที่ ๒ ผลิตสื่อประชาสัมพันธ์สนับสนุนการขับเคลื่อนประเด็นเมืองอุตสาหกรรม หัตถอุตสาหกรรมและเศรษฐกิจสร้างสรรค์

กิจกรรมย่อย	ระยะเวลาที่จะเริ่มดำเนินการ			
	ต.ค. - ธ.ค. ๖๕	ม.ค. - มี.ค. ๖๖	เม.ย. - มิ.ย. ๖๖	ก.ค. - ก.ย. ๖๖
กิจกรรมย่อยที่ ๑ ผลิตและเผยแพร่คลิปสั้น จำนวน ๔ คลิป ๆ ละ ๑๕,๐๐๐บาท	✓	✓	✓	✓
กิจกรรมย่อยที่ ๒ ผลิตและเผยแพร่ดิจิทัลโพสต์ จำนวน ๖ โพสต์ ๆ ละ ๑,๐๐๐ บาท	✓	✓	✓	✓
กิจกรรมย่อยที่ ๓ การถ่ายทอดสดทาง Facebook Live เกี่ยวกับการทำเกษตรทฤษฎีใหม่ ไม่น้อยกว่า ๑ ชั่วโมง จำนวน ๔ ครั้ง ๆ ละ ๖,๐๐๐ บาท	✓	✓	✓	✓

กิจกรรมหลักที่ ๓ ผลิตสื่อประชาสัมพันธ์สนับสนุนการขับเคลื่อนประเด็นเมืองแห่งเกษตรนวัตกรรม

กิจกรรมย่อย	ระยะเวลาที่จะเริ่มดำเนินการ			
	ต.ค. - ธ.ค. ๖๕	ม.ค. - มี.ค. ๖๖	เม.ย. - มิ.ย. ๖๖	ก.ค. - ก.ย. ๖๖
กิจกรรมย่อยที่ ๑ ผลิตและเผยแพร่คลิปสั้น จำนวน ๔ คลิป ๆ ละ ๑๕,๐๐๐บาท	✓	✓	✓	✓
กิจกรรมย่อยที่ ๒ ผลิตและเผยแพร่ดิจิทัลโพสต์ จำนวน ๖ โพสต์ ๆ ละ ๑,๐๐๐ บาท	✓	✓	✓	✓
กิจกรรมย่อยที่ ๓ การถ่ายทอดสดทาง Facebook Live เกี่ยวกับการทำเกษตรทฤษฎีใหม่ ไม่น้อยกว่า ๑ ชั่วโมง จำนวน ๔ ครั้ง ๆ ละ ๖,๐๐๐ บาท	✓	✓	✓	✓

กิจกรรมหลักที่ ๔ ผลิตสื่อประชาสัมพันธ์สนับสนุนการขับเคลื่อนประเด็นความมั่นคง มั่งคั่ง ยั่งยืน

กิจกรรมย่อย	ระยะเวลาที่จะเริ่มดำเนินการ			
	ต.ค. - ธ.ค. ๖๕	ม.ค. - มี.ค. ๖๖	เม.ย. - มิ.ย. ๖๖	ก.ค. - ก.ย. ๖๖
กิจกรรมย่อยที่ ๑ ผลิตและเผยแพร่คลิปสั้น ความยาวไม่เกิน ๒ นาทีการเตรียมความพร้อมรับมือเพื่อก้าวเข้าสู่สังคมสูงวัยอย่างมีคุณภาพอย่างมีความสุข เสริมสร้างพฤติกรรมการดูแลรักษาสุขภาพ จำนวน ๔ คลิป คลิปละ ๑๕,๐๐๐ บาท	✓	✓	✓	✓
กิจกรรมย่อยที่ ๒ ผลิตและเผยแพร่ดิจิทัลโพสต์ การดูแลสุขภาพผู้สูงอายุ จำนวน ๖ โพสต์ โพสต์ละ ๑,๐๐๐ บาท	✓	✓	✓	✓

กิจกรรมหลักที่ ๕ การประชาสัมพันธ์ผลการดำเนินงานพัฒนาจังหวัดภายใต้การขับเคลื่อนแบรนด์อัตลักษณ์ลำพูน เมืองเศรษฐกิจ สังคม วัฒนธรรมสร้างสรรค์ ผ่านสื่อมวลชน

กิจกรรมย่อย	ระยะเวลาที่จะเริ่มดำเนินการ			
	ต.ค. - ธ.ค. ๖๕	ม.ค. - มี.ค. ๖๖	เม.ย. - มิ.ย. ๖๖	ก.ค. - ก.ย. ๖๖
กิจกรรมย่อยที่ ๑ จัดประชุมนำเสนอผลการดำเนินงานพัฒนาจังหวัดภายใต้การขับเคลื่อนแบรนด์อัตลักษณ์ลำพูน เมืองเศรษฐกิจ สังคม วัฒนธรรมสร้างสรรค์ ประจำปี ๒๕๖๖ จำนวน ๑ ครั้ง จำนวนเงิน ๑๐๐,๐๐๐.- บาท				✓

กิจกรรมหลักที่ ๖ ส่งเสริมการขาย การจัดแสดงและจำหน่ายผลิตภัณฑ์ด้านการท่องเที่ยวของจังหวัด

กิจกรรมย่อย	ระยะเวลาที่จะเริ่มดำเนินการ			
	ต.ค. - ธ.ค. ๖๕	ม.ค. - มี.ค. ๖๖	เม.ย. - มิ.ย. ๖๖	ก.ค. - ก.ย. ๖๖
กิจกรรมย่อยที่ ๑ ส่งเสริมการขาย การจัดแสดงและจำหน่ายผลิตภัณฑ์ด้านการท่องเที่ยวของจังหวัด - ดำเนินการจัดแสดงและจำหน่ายผลิตภัณฑ์ด้านการท่องเที่ยวของจังหวัดลำพูน ณ กุฎเทพมหานคร		✓	✓	

กิจกรรมหลักที่ ๗ การประชาสัมพันธ์การท่องเที่ยวเชิงวัฒนธรรมลำพูนผ่านสื่อสิ่งพิมพ์และ Social Media

กิจกรรมย่อย	ระยะเวลาที่จะเริ่มดำเนินการ			
	ต.ค. - ธ.ค. ๖๕	ม.ค. - มี.ค. ๖๖	เม.ย. - มิ.ย. ๖๖	ก.ค. - ก.ย. ๖๖
กิจกรรมย่อยที่ ๑ การประชาสัมพันธ์การท่องเที่ยวเชิงวัฒนธรรมลำพูนผ่านสื่อสิ่งพิมพ์และ Social Media - ออกแบบและผลิตสื่อประชาสัมพันธ์การท่องเที่ยวของจังหวัดลำพูน (ภาพยนตร์, หนังสือ, นิตยสาร และสื่อออนไลน์)		✓	✓	✓

(๖) วิธีการดำเนินงาน ดำเนินการเอง จ้างเหมา

(๗) วงเงินของโครงการ จำนวน ๗,๐๘๐,๐๐๐.- บาท (เจ็ดล้านแปดหมื่นบาทถ้วน)

๑. กิจกรรมหลักที่ ๑ ผลิตคลิปวิดีโอ/ดิจิทัลโพสท์/ ป้ายคัทเอาท์ สนับสนุนการขับเคลื่อนประเด็นเมืองการท่องเที่ยวเชิงสร้างสรรค์และวัฒนธรรมอัตลักษณ์วิถี

-งบประมาณ ๑๕๖,๐๐๐ บาท

-หน่วยงานดำเนินการ สำนักงานประชาสัมพันธ์จังหวัดลำพูน/สำนักงานการท่องเที่ยวและกีฬาจังหวัดลำพูน

๒. กิจกรรมหลักที่ ๒ ผลิตคลิปวิดีโอ/ดิจิทัลโพสท์/ถ่ายทอดสดผ่านสื่อโซเชียลมีเดีย/ป้ายคัทเอาท์ สนับสนุนการขับเคลื่อนประเด็นเมืองอุตสาหกรรม หัตถอุตสาหกรรมและเศรษฐกิจสร้างสรรค์

-งบประมาณ ๑๖๘,๐๐๐ บาท

-หน่วยงานดำเนินการ สำนักงานประชาสัมพันธ์จังหวัดลำพูน/องค์การบริหารส่วนจังหวัดลำพูน

๓. กิจกรรมหลักที่ ๓ ผลิตคลิปวิดีโอ/ดิจิทัลโพสท์/ถ่ายทอดสดผ่านสื่อโซเชียลมีเดีย สนับสนุนการขับเคลื่อนประเด็นเมืองแห่งเกษตรนวัตกรรม

-งบประมาณ ๙๐,๐๐๐ บาท

-หน่วยงานดำเนินการ สำนักงานประชาสัมพันธ์จังหวัดลำพูน/สำนักงานเกษตรจังหวัดลำพูน

๔. กิจกรรมหลักที่ ๔ ผลิตคลิปวิดีโอ/ดิจิทัลโพสท์ สนับสนุนการขับเคลื่อนประเด็นความมั่นคง มั่งคั่ง ยั่งยืน

-งบประมาณ ๖๖,๐๐๐ บาท

-หน่วยงานดำเนินการ สำนักงานประชาสัมพันธ์จังหวัดลำพูน/สง.พัฒนาสังคมและความมั่นคงของมนุษย์จังหวัดลำพูน

๕. กิจกรรมหลักที่ ๕ การประชาสัมพันธ์ผลการดำเนินงานการพัฒนาจังหวัดภายใต้การขับเคลื่อนแบรนด์อัตลักษณ์ลำพูน เมืองเศรษฐกิจสังคม วัฒนธรรมสร้างสรรค์ผ่านสื่อมวลชน

งบประมาณ ๑๐๐,๐๐๐ บาท

หน่วยงานดำเนินการ สำนักงานประชาสัมพันธ์จังหวัดลำพูน/สำนักงานจังหวัดลำพูน

๖. กิจกรรมหลักที่ ๖ ส่งเสริมการขาย การจัดแสดงและจำหน่ายผลิตภัณฑ์ด้านการท่องเที่ยวของจังหวัด

ดำเนินการจัดแสดงและจำหน่ายผลิตภัณฑ์ด้านการท่องเที่ยวของจังหวัดลำพูน ณ กรุงเทพมหานคร และภาคอีสาน

งบประมาณ ๓,๐๐๐,๐๐๐.- บาท (สามล้านบาทถ้วน)

หน่วยงานดำเนินการ สำนักงานการท่องเที่ยวและกีฬาจังหวัดลำพูน

๗. กิจกรรมหลักที่ ๗ การประชาสัมพันธ์การท่องเที่ยวเชิงวัฒนธรรมลำพูนผ่านสื่อสิ่งพิมพ์ และ Social Media

ออกแบบและผลิตสื่อประชาสัมพันธ์การท่องเที่ยวของจังหวัดลำพูน (ภาพยนตร์, หนังสือ, นิตยสาร และสื่อออนไลน์)

งบประมาณ ๓,๕๐๐,๐๐๐ บาท

หน่วยงานดำเนินการ สำนักงานการท่องเที่ยวและกีฬาจังหวัดลำพูน

(๘) รายงานความสำเร็จของการดำเนินงานที่ผ่านมา

(ให้กรอกเฉพาะโครงการที่มีการใช้ระยะเวลาในการดำเนินการมากกว่าหนึ่งปี และโครงการที่มีการดำเนินการเป็นประจำทุกปี เช่น โครงการกระตุ้นการท่องเที่ยวประจำปี โครงการที่ดำเนินกิจกรรมเดิมแต่เปลี่ยนหรือขยายพื้นที่ดำเนินการหรือกลุ่มเป้าหมาย เป็นต้น โดยให้แสดงรายละเอียดผลการดำเนินงานและความสำเร็จในการดำเนินงานในปีที่ผ่านมา รวมทั้งต้องแสดงความก้าวหน้าในการบรรลุวัตถุประสงค์และค่าเป้าหมายที่กำหนดไว้ในแผนพัฒนาจังหวัดและแผนพัฒนากลุ่มจังหวัด)

(๙) ภารกิจขององค์กรปกครองส่วนท้องถิ่น

โครงการไม่ใช่ภารกิจขององค์กรปกครองส่วนท้องถิ่น

โครงการเป็นภารกิจขององค์กรปกครองส่วนท้องถิ่น

(๑๐) ความพร้อมของโครงการ

(๑๐.๑) พื้นที่ดำเนินโครงการ

- ดำเนินการได้ทันที หมายถึง ได้ศึกษาความเหมาะสมและกำหนดพื้นที่ดำเนินการหรือได้รับอนุญาตตามกฎหมาย และสามารถดำเนินการได้ทันที
- อยู่ในระหว่างเตรียมการ หมายถึง ได้ศึกษาความเหมาะสมและกำหนดพื้นที่ดำเนินการแล้ว แต่อยู่ในระหว่างจัดเตรียมพื้นที่หรือกำลังแก้ไขปัญหา / อุปสรรคต่างๆ หรือเตรียมการขออนุญาตตามกฎหมาย
- อยู่ในระหว่างศึกษาความเหมาะสม และคัดเลือกพื้นที่ดำเนินการ

(๑๐.๒) แบบสรุปรายการ/ แผนการปฏิบัติงาน

- มี และสมบูรณ์ (ให้ระบุชื่อหน่วยงานเจ้าของรูปแบบรายการที่ใช้)
- มีแต่ยังไม่สมบูรณ์ (ให้ระบุชื่อหน่วยงานเจ้าของรูปแบบรายการที่ใช้)
- ไม่มี

(๑๐.๓) ความพร้อมของบุคลากร เครื่องมือ และเทคนิคการดำเนินการ

- ๑) บุคลากรมีประสบการณ์ ทั้งหมด บางส่วน ไม่มีประสบการณ์
- ๒) เครื่องมือดำเนินการ มี พร้อมดำเนินการได้ทันที
 มีบางส่วนและต้องจัดหาเพิ่มเติม
 ไม่มี ต้องจัดหาเพิ่มเติม
- ๓) เทคนิคในการบริหารจัดการ มีประสบการณ์สูง
 มีประสบการณ์ปานกลาง
 ไม่มีประสบการณ์

(๑๐.๔) ผลกระทบสิ่งแวดล้อม

- ผ่านคณะกรรมการสิ่งแวดล้อมแห่งชาติแล้ว
- อยู่ระหว่างการพิจารณาของคณะกรรมการสิ่งแวดล้อมแห่งชาติ
- คณะกรรมการสิ่งแวดล้อมแห่งชาติยังไม่พิจารณา

(๑๐.๕) รายงานการศึกษาความเหมาะสม (FS)

- ไม่ต้องทำรายงานการศึกษา
- ต้องทำรายงานการศึกษา

(๑๑) วิธีการบริหารจัดการหรือการดูแลบำรุงรักษา เมื่อโครงการแล้วเสร็จ เพื่อให้เกิดความยั่งยืนของโครงการ (ให้ระบุหน่วยงานให้ชัดเจน) :

(๑๒) ปัญหา อุปสรรคและข้อจำกัด : สถานการณ์การแพร่ระบาดของโรคติดเชื้อไวรัสโคโรนา ๒๐๑๙ (โควิด ๑ - ๑๙)

แบบฟอร์มรายละเอียดจำแนกตามงบรายจ่าย (๑ ชุด : ๑ กิจกรรมหลัก)

หน่วย : บาท

งบรายจ่าย - รายการ (ทะเบียนรายการ ประเภทรายการ ของสำนักงบประมาณ)	งบประมาณ		คำชี้แจง
	ปี ๒๕๖๕ (ถ้ามี)	ปี ๒๕๖๖	
จังหวัด/กลุ่มจังหวัดลำพูน			
แผนงาน : ส่งเสริมการตลาดการท่องเที่ยวเชิงสร้างสรรค์และวัฒนธรรมอัตลักษณ์วิถี ผลผลิต :..... โครงการ : สร้างแบรนด์อัตลักษณ์ลำพูน เมืองเศรษฐกิจ สังคม วัฒนธรรมสร้างสรรค์ กิจกรรมหลัก : ๑. งบดำเนินงาน ๑.๑ ค่าตอบแทน ใช้สอยและวัสดุ ๑.๑.๑ ค่าตอบแทน ๑.๑.๒ ค่าใช้สอย (๖) ค่าจ้างเหมาบริการ			
		๗,๐๘๐,๐๐๐	
		๗,๐๘๐,๐๐๐	
		๑๕๖,๐๐๐	กิจกรรมที่ ๑ <i>ผลิตวีดิโอ/ดิจิทัลโพสต์/ป้ายคัทเอ๊าท์ สนับสนุนการขับเคลื่อนประเด็นเมืองการท่องเที่ยวเชิงสร้างสรรค์และวัฒนธรรมอัตลักษณ์วิถี</i>
		๖๐,๐๐๐	ค่าจ้างผลิตคลิปสั้น จำนวน ๔ คลิปๆ ละ ๑๕,๐๐๐ บาท
		๖,๐๐๐	ค่าจ้างผลิตดิจิทัลโพสต์ จำนวน ๖ โพสต์ๆ ละ ๑,๐๐๐ บาท
		๙๐,๐๐๐	ค่าจ้างผลิตและติดตั้งป้ายคัทเอ๊าท์ จำนวน ๓ ป้ายๆ ละ ๓๐,๐๐๐ บาท สถานที่ติดตั้ง ๑) บริเวณแยกคอยติ (๖ x ๑๔ เมตร) ๒) บริเวณแยกเหมืองจ่านอก (๖ x ๒๕ เมตร) ๓) บริเวณแยกสะพานบ้านเรือน (๕ x ๑๒.๕ เมตร)
		๑๖๘,๐๐๐	กิจกรรมหลักที่ ๒ <i>ผลิตคลิปวีดิโอ/ดิจิทัลโพสต์/ถ่ายทอดสดผ่านสื่อโซเชียลมีเดีย/ป้ายคัทเอ๊าท์ สนับสนุนการขับเคลื่อนประเด็นเมืองอุตสาหกรรม หัตถอุตสาหกรรมและเศรษฐกิจสร้างสรรค์</i>
		๖๐,๐๐๐	ค่าจ้างผลิตคลิปสั้น จำนวน ๔ คลิปๆ ละ ๑๕,๐๐๐ บาท
		๖,๐๐๐	ค่าจ้างผลิตดิจิทัลโพสต์ จำนวน ๖ โพสต์ๆ ละ ๑,๐๐๐ บาท
		๑๒,๐๐๐	ค่าจ้างถ่ายทอดสดทาง Facebook Live การจัดแสดงและจำหน่ายสินค้า OTOP ของดีลำพูน ไม่น้อยกว่า ๑ ชั่วโมง จำนวน ๒ ครั้งๆ ละ ๖,๐๐๐ บาท
		๙๐,๐๐๐	ค่าจ้างผลิตและติดตั้งป้ายคัทเอ๊าท์ จำนวน ๓ ป้ายๆ ละ ๓๐,๐๐๐ บาท สถานที่ติดตั้ง ๑) บริเวณแยกคอยติ (๖ x ๒๕ เมตร) ๒) บริเวณแยกป่าห้า (๖ x ๒๕ เมตร) ๓) คอยขุนตาล (๑๐ x ๑๔ เมตร)
		๙๐,๐๐๐	กิจกรรมหลักที่ ๓ <i>ผลิตคลิปวีดิโอ/ดิจิทัลโพสต์/ถ่ายทอดสดผ่านสื่อโซเชียลมีเดีย สนับสนุนการขับเคลื่อนประเด็นเมืองแห่งเกษตรนวัตกรรม</i>
		๖๐,๐๐๐	ค่าจ้างผลิตคลิปสั้น จำนวน ๔ คลิปๆ ละ ๑๕,๐๐๐ บาท
		๖,๐๐๐	ค่าจ้างผลิตดิจิทัลโพสต์ จำนวน ๖ โพสต์ๆ ละ ๑,๐๐๐ บาท
		๒๔,๐๐๐	ค่าจ้างถ่ายทอดสดทาง Facebook Live เกี่ยวกับเกษตรทฤษฎีใหม่ไม่น้อยกว่า ๑ ชั่วโมง จำนวน ๔ ครั้งๆ ละ ๖,๐๐๐
		๒๖,๐๐๐	กิจกรรมหลักที่ ๔ <i>ผลิตคลิปวีดิโอ/ดิจิทัลโพสต์ สนับสนุนการขับเคลื่อนประเด็นความมั่นคง มั่งคั่ง ยั่งยืน</i>
		๖๐,๐๐๐	ค่าจ้างผลิตคลิปสั้น จำนวน ๔ คลิปๆ ละ ๑๕,๐๐๐ บาท

งบรายจ่าย - รายการ (ทะเบียนรายการ ประเภทรายการ ของสำนักงบประมาณ)	งบประมาณ		คำชี้แจง
	ปี ๒๕๖๕ (ถ้ามี)	ปี ๒๕๖๖	
		๖,๐๐๐	ค่าจ้างผลิตดิจิทัลโปสเตอร์ จำนวน ๖ โปสเตอร์ ละ ๑,๐๐๐ บาท
		๑๐๐,๐๐๐	กิจกรรมหลักที่ ๕ จัดการประชุมนำเสนอผลการดำเนินงานการพัฒนาจังหวัดภายใต้การขับเคลื่อนแบรนด์อัตลักษณ์ลำพูน เมืองเศรษฐกิจ สังคม วัฒนธรรมสร้างสรรค์ผ่านสื่อมวลชน จำนวน ๑ ครั้ง
		๓,๐๐๐,๐๐๐	กิจกรรมหลักที่ ๖ กิจกรรมส่งเสริมการขาย การจัดแสดงและจำหน่ายผลิตภัณฑ์ด้านการท่องเที่ยวภายนอกพื้นที่จังหวัดลำพูน
		๗๕๐,๐๐๐	ค่าดำเนินการจัดหาและค่าเช่าพื้นที่ จำนวน ๓ ครั้งๆละไม่น้อยกว่า ๕ วัน ครั้งละ ๒๕๐,๐๐๐ บาท
		๓๐๐,๐๐๐	ค่าจ้างเหมาออกแบบและตกแต่งพื้นที่ จำนวน ๓ ครั้งๆละ ๑๐๐,๐๐๐ บาท
		๓๐๐,๐๐๐	ค่าจ้างเหมาออกแบบและผลิตนิทรรศการในรูปแบบลักษณะ Pavilion Expo จำนวน ๓ ครั้งๆละ ๑๐๐,๐๐๐ บาท
		๓๐๐,๐๐๐	ค่าจ้างเหมาออกแบบและตกแต่งบูธผู้ประกอบการ จำนวน ๓ ครั้งๆละ ๑๐๐,๐๐๐ บาท
		๑๕๐,๐๐๐	ค่าจ้างเหมาออกแบบเวทีกลางในบริเวณงานพร้อมแสงสีเสียงและตกแต่งให้เข้ากับบรรยากาศ จำนวน ๓ ครั้งๆละ ๕๐,๐๐๐ บาท
		๓๐๐,๐๐๐	ค่าจ้างเหมาดำเนินการด้านพิธีการโดยจัดให้มีโต๊ะ เก้าอี้ ของที่ระลึก สำหรับประธานในพิธี แขกผู้มีเกียรติ และสื่อมวลชน, จัดหาพิธีกรบรรยายภาษาไทยและภาษาอังกฤษ, จัดให้มีการบันทึกภาพนิ่งและภาพเคลื่อนไหวตลอดการจัดกิจกรรม และจัดให้มีชุดการแสดงในพิธีเปิด รวมถึงอาหารและอาหารว่างสำหรับผู้เข้าร่วมแข่ง จำนวน ๓ ครั้งๆละ ๑๐๐,๐๐๐
		๒๑๐,๐๐๐	ค่าจ้างเหมาจัดส่งผู้ประกอบการ และขนส่งสินค้าไปกลับ จำนวน ๓ ครั้งๆละ ๗๐,๐๐๐ บาท
		๓๐๐,๐๐๐	ค่าจ้างเหมาออกแบบและผลิตของที่ระลึกสำหรับผู้ร่วมงาน จำนวน ๓ ครั้งๆละ เป็นเงิน ๑๐๐,๐๐๐ บาท
		๙๐,๐๐๐	ค่าจ้างเหมาออกแบบและผลิตแผ่นพับประชาสัมพันธ์การท่องเที่ยวจังหวัดลำพูน เป็นเงิน ๙๐,๐๐๐ บาท
		๓๐๐,๐๐๐	ค่าจ้างเหมาออกแบบและผลิตสื่อประชาสัมพันธ์การจัดงานผ่านสื่อต่างๆ เป็นเงิน ๓๐๐,๐๐๐ บาท
		๓,๕๐๐,๐๐๐	กิจกรรมหลักที่ ๗ กิจกรรมประชาสัมพันธ์การท่องเที่ยวเชิงวัฒนธรรมผ่านสื่อสิ่งพิมพ์ และ Social Media
		๕๐๐,๐๐๐	ค่าจ้างเหมาออกแบบและจัดทำหนังสือประชาสัมพันธ์การท่องเที่ยวจังหวัดลำพูน โดยมีรายละเอียดดังนี้จัดทำพิมพ์หนังสือขนาดไม่น้อยกว่า ๒๕x๓๐ เซนติเมตร แนวนอน จำนวนไม่น้อยกว่า ๑,๐๐๐ เล่ม เนื้อในพิมพ์ ๔ สีกระดาษอาร์ตมัน ๑๖๐ แกรม พิมพ์ ๓ ภาษา (ไทย/อังกฤษ/จีน) จำนวนไม่น้อยกว่า ๒๐๐ หน้า เนื้อหาของหนังสือประกอบไปด้วย มรดกอารยธรรมและประเพณีแหล่งท่องเที่ยวจังหวัดลำพูน ต้องมีหนังสือรับรองจากสถาบันที่เชื่อถือได้ในการแปลภาษาทั้งภาษาอังกฤษและภาษาจีน เข้าเล่มเย็บกึ่งปกแข็ง ปกหุ้มเป็นกระดาษอาร์ตมัน ๑๖๐ แกรม พิมพ์ ๔ สี ทั้งปกหน้าและปกหลังพร้อมเคลือบพีวีซี จัดทำ Artwork ให้มีความสวยงาม และจัดทำในรูปแบบ E-BOOK พร้อมเผยแพร่ประชาสัมพันธ์ผ่านสื่อออนไลน์ทั้งเว็บไซต์ทั้งในประเทศและต่างประเทศ จำนวนไม่น้อยกว่า ๔ เว็บไซต์ เล่มละ ๕๐๐ บาท เป็นเงิน ๕๐๐,๐๐๐ บาท

งบรายจ่าย - รายการ (ทะเบียนรายการ ประเภทรายการ ของสำนักงบประมาณ)	งบประมาณ		คำชี้แจง
	ปี ๒๕๖๕ (ถ้ามี)	ปี ๒๕๖๖	
		๒๐๐,๐๐๐	ค่าจ้างเหมาออกแบบและผลิตสื่อประชาสัมพันธ์ ประกอบด้วย สื่อมัลติมีเดียไฮไลท์ (Highlight) และนำแหล่งและ กิจกรรมการท่องเที่ยวของจังหวัดลำพูนจำนวนไม่น้อยกว่า ๑ ตอน ความยาวไม่น้อยกว่า ๓ นาที และสื่อมัลติมีเดีย วีทีอาร์ (VTR) และนำแหล่งและกิจกรรมการท่องเที่ยวของจังหวัดลำพูน จำนวนไม่น้อยกว่า ๑ ตอน ความยาวไม่ น้อยกว่า ๗ นาที พร้อมสรุปภาพรวมของการจัดกิจกรรมโดยสัมภาษณ์ผู้บริหาร หรือหน่วยงานที่เกี่ยวข้อง เป็นเงิน ๒๐๐,๐๐๐ บาท
		๓๐๐,๐๐๐	ค่าจ้างเหมาดำเนินการนำสื่อประชาสัมพันธ์เผยแพร่ผ่านสื่อออนไลน์ โดยมีรายละเอียดดังนี้ สื่อหนังสือพิมพ์ ออนไลน์ จำนวนไม่น้อยกว่า ๒๐ สื่อ และสื่อสังคมออนไลน์ เช่น Facebook , Pagefacebook , Website , Youtube , Google เป็นต้น จำนวนไม่น้อยกว่า ๕ สื่อ โดยมียอดผู้รับชมจำนวนไม่น้อยกว่า ๔๐,๐๐๐ ครั้ง และมี ยอดผู้เข้าชมไม่น้อยกว่า ๑,๐๐๐,๐๐๐ คน เป็นเงิน ๓๐๐,๐๐๐ บาท
		๓๐๐,๐๐๐	ค่าจ้างเหมาจัดหา Contents Blogger หรือ Influencer จำนวนไม่น้อยกว่า ๒๐ คน ซึ่งมียอดผู้ติดตามรวมไม่ น้อยกว่า ๑,๐๐๐,๐๐๐ คน เพื่อผลิตเนื้อหางานเขียนหรือสื่อเชิงการท่องเที่ยวหรือที่เกี่ยวข้องและนำสื่อ ประชาสัมพันธ์ผ่านสื่อออนไลน์ในช่องทางของตน จำนวนไม่น้อยกว่า ๒๐ บทความ เป็นเงิน ๓๐๐,๐๐๐ บาท
		๕๐๐,๐๐๐	ค่าจ้างเหมาออกแบบและผลิตสื่อสารคดีแนะนำแหล่งท่องเที่ยวของจังหวัดลำพูน จำนวนไม่น้อยกว่า ๓ ตอน ความ ยาวตอนละไม่น้อยกว่า ๘ นาที โดยมีพิธีกรดำเนินรายการที่มีชื่อเสียงอย่างน้อย ๑ คน นำไปเผยแพร่ผ่านรายการ โทรทัศน์ดิจิทัลส่วนกลาง จำนวนไม่น้อยกว่า ๑ ช่อง เป็นเงิน ๕๐๐,๐๐๐ บาท
		๒๐๐,๐๐๐	ค่าจ้างเหมาออกแบบและจัดทำ Mascot และโลโก้ Branding อัตลักษณ์ลำพูน พร้อมจัดทำในรูปแบบสื่อต่างๆ เช่นภาพนิ่ง ภาพเคลื่อนไหว เป็นเงิน ๒๐๐,๐๐๐ บาท
		๑,๒๐๐,๐๐๐	ค่าจ้างเหมาดำเนินการจัดทำคลิปไฮไลท์แหล่งท่องเที่ยว และกิจกรรมการท่องเที่ยวจังหวัดลำพูน จำนวน ๔ คลิป ความยาวไม่น้อยกว่า ๔๕ วินาที พร้อมเผยแพร่ประชาสัมพันธ์การท่องเที่ยวผ่านจอตีจิทัลภายในสนามบินและ ระบบขนส่งมวลชนอื่นๆ ไม่น้อยกว่า ๕๐ จอ รวมไม่น้อยกว่า ๔ เดือน เป็นเงิน ๑,๐๐๐,๐๐๐ บาท
		๒๐๐,๐๐๐	ค่าจ้างเหมาจัดกิจกรรม Fam Trip นำสื่อมวลชน ผู้ประกอบธุรกิจการท่องเที่ยวและที่เกี่ยวข้อง องค์กรเอกชน ด้านการท่องเที่ยว นำชมแหล่งและกิจกรรมการท่องเที่ยวทางศิลปวัฒนธรรม จำนวนไม่น้อยกว่า ๓๐ คน ระยะเวลาไม่น้อยกว่า ๒ วัน เป็นเงิน ๒๐๐,๐๐๐ บาท
		๑๐๐,๐๐๐	ค่าจ้างเหมาจัดกิจกรรมแถลงข่าวเปิดเทศกาลท่องเที่ยวจังหวัดลำพูน และเปิดตัว Mascot และโลโก้ Branding จำนวน ๑ ครั้ง
๒. งบลงทุน			
๒.๑ ค่าครุภัณฑ์			
(๑) ราคาต่อหน่วยต่ำกว่า ๑ ล้านบาท			
(๒) ราคาต่อหน่วยตั้งแต่ ๑ ล้านบาทขึ้นไป			
๒.๒ ค่าที่ดินและสิ่งก่อสร้าง			
(๑) ราคาต่อหน่วยต่ำกว่า ๑๐ ล้านบาท			
(๒) ราคาต่อหน่วยตั้งแต่ ๑๐ ล้านบาทขึ้นไป			
๓. งบเงินอุดหนุน			
๔. งบรายจ่ายอื่น			
๔.๑			

หมายเหตุ

- เพื่อประโยชน์ในการประมวลผลข้อมูลให้จังหวัดและกลุ่มจังหวัดใช้เป็นรายการ ประเภทรายการ ของสำนักงบประมาณเท่านั้น
กรุณาอย่าเพิ่มประเภทรายการใหม่โดยไม่มีจำเป็น

งบรายจ่าย - รายการ (ทะเบียนรายการ ประเภทรายการ ของสำนักงบประมาณ)	งบประมาณ		ค่าชี้แจง
	ปี ๒๕๖๕ (ถ้ามี)	ปี ๒๕๖๖	

๒. กรณีประสงค์จะเพิ่มทะเบียนประเภทรายการ ให้ประสานงานกับเจ้าหน้าที่สำนักงบประมาณที่รับผิดชอบจังหวัดและกลุ่มจังหวัดก่อน

๓. ตามแบบฟอร์มฯ ให้เลือกเฉพาะ (ระบุ) งบรายจ่าย และรายการที่มีงบประมาณเท่านั้น

แบบฟอร์มข้อมูลพื้นฐานโครงการของจังหวัด (ระดับกิจกรรมย่อย)

(๑ ชุด : ๑ กิจกรรมหลัก)

ลำดับความสำคัญ.....

ชื่อโครงการ : โครงการพัฒนาศักยภาพบุคลากร ผู้ประกอบการ และมาตรฐานการจัดการท่องเที่ยวโดยชุมชน วงเงิน ๘๓๕,๐๐๐ บาท

กิจกรรมหลัก ๑. กิจกรรมฝึกอบรมเพื่อพัฒนาศักยภาพบุคลากร และผู้ประกอบการด้านการท่องเที่ยว งบประมาณ ๒๔๐,๐๐๐ บาท

๒. กิจกรรมฝึกอบรมมาตรฐานการจัดการท่องเที่ยวโดยชุมชน งบประมาณ ๒๔๐,๐๐๐ บาท

๓. กิจกรรมศึกษาดูงาน และเปลี่ยนเรียนรู้จากชุมชนท่องเที่ยวต้นแบบ งบประมาณ ๓๕๕,๐๐๐ บาท

ยุทธศาสตร์ชาติ ๒ ยุทธศาสตร์ด้านการสร้างความสามารถในการแข่งขัน

ข้อ ๔ การสร้างรายได้ให้กับประเทศเพื่อขับเคลื่อนเศรษฐกิจที่สำคัญบนฐานพัฒนาอย่างยั่งยืน

(๔.๑) ด้านการท่องเที่ยว การสร้างรายได้จากการท่องเที่ยวอย่างต่อเนื่อง

แผนแม่บทฯ แผนย่อยการท่องเที่ยวเชิงสร้างสรรค์และวัฒนธรรม

๓) เสริมสร้างศักยภาพผู้ประกอบการและบุคลากรในอุตสาหกรรมการท่องเที่ยว เพื่อให้มี ทักษะและองค์ความรู้ในธุรกิจ

ตลอดห่วงโซ่อุปทานของการท่องเที่ยว ทั้งด้านการออกแบบ การวิจัยและพัฒนา การสร้างนวัตกรรมเทคโนโลยี การบริหารจัดการธุรกิจและ

การตลาด เพื่อสร้างความแตกต่างและความโดดเด่น ของสินค้าและบริการ ให้สอดคล้องกับความต้องการของตลาดท่องเที่ยว

ประเด็นการพัฒนาของจังหวัด/กลุ่มจังหวัด ยุทธศาสตร์ที่ ๑ เมืองแห่งวัฒนธรรมและการท่องเที่ยวเชิงวัฒนธรรมอัตลักษณ์วิถี

แผนงาน พัฒนากลุ่มท่องเที่ยวอารยธรรมล้านนาและมรดกโลก

หน่วยดำเนินการ : สำนักงานการท่องเที่ยวและกีฬาจังหวัดลำพูน

ผู้รับผิดชอบ : นายจักรกฤษณ์ เองฉ้วน

ตำแหน่ง : ท่องเที่ยวและกีฬาจังหวัดลำพูน

สถานที่ติดต่อ : สำนักงานการท่องเที่ยวและกีฬาจังหวัดลำพูน

หมายเลขโทรศัพท์ ๐๕๓-๕๖๑๔๓๐

(๑) หลักการและเหตุผล

(๑.๑) ที่มา : (ระบุ เช่น มติ ครม. นโยบายรัฐบาล ยุทธศาสตร์ชาติ แผนพัฒนาเศรษฐกิจและสังคมแห่งชาติ แผนพัฒนาภาค แผนพัฒนาจังหวัด)

-ยุทธศาสตร์ชาติ ๒๐ ปี (พ.ศ. ๒๕๖๑-๒๕๘๐) ด้านที่ ๒ การสร้างความสามารถในการแข่งขัน

-ค่าเฉลี่ยนโยบายของคณะรัฐมนตรี ประกาศ ณ วันที่ ๒๕ กรกฎาคม ๒๕๖๒ นโยบายหลักที่เกี่ยวข้องด้านที่ ๒ การพัฒนาเศรษฐกิจและความสามารถในการแข่งขันไทย

-แผนพัฒนาเศรษฐกิจและสังคมแห่งชาติ ฉบับที่ ๑๒ พ.ศ.๒๕๖๐ - ๒๕๖๔ ยุทธศาสตร์ที่ ๙ การพัฒนาภาค เมือง และพื้นที่เศรษฐกิจภาคเหนือเป็นฐานเศรษฐกิจมูลค่าสูง

-แผนพัฒนาภาคเหนือ สภาพัฒนา พ.ศ.๒๕๖๐ - ๒๕๖๕ ด้านที่ ๑ พัฒนาการท่องเที่ยวและธุรกิจบริการต่อเนื่องให้มีคุณภาพ สามารถสร้างมูลค่าเพิ่มอย่างยั่งยืน และกระจายประโยชน์อย่างทั่วถึงรวมทั้งต่อยอดการผลิตสินค้าและบริการที่มีศักยภาพสูงด้วยภูมิปัญญาและนวัตกรรม

-ประเด็นการพัฒนากลุ่มจังหวัดภาคเหนือตอนบน ๑ ด้านที่ ๑ พัฒนาอุตสาหกรรมการท่องเที่ยวและบริการที่เน้นความโดดเด่นและเชื่อมโยงห่วงโซ่มูลค่าเพิ่มการท่องเที่ยวของกลุ่มจังหวัด

- ประเด็นการพัฒนาของจังหวัดลำพูน ยุทธศาสตร์ที่ ๑ เมืองแห่งวัฒนธรรมและการท่องเที่ยวเชิงวัฒนธรรมอัตลักษณ์วิถี

(๑.๒) สรุปสาระสำคัญ

สภาพปัญหา / ความต้องการ :

จังหวัดลำพูน นับได้ว่าเป็นจังหวัดที่มีแหล่งอารยธรรมยุคแรกของอาณาจักรล้านนา เป็นเมืองโบราณเก่าแก่ที่สุดในภาคเหนือ เป็นจุดแข็งสำคัญที่ดึงดูดนักท่องเที่ยวเข้ามาเที่ยวในจังหวัดลำพูน บวกกับการมีมีชนบทรอบเมืองวัฒนธรรมประเพณีอันเป็นเอกลักษณ์จากสถิติจำนวนนักท่องเที่ยวและรายได้จากการท่องเที่ยวจังหวัดลำพูนมีอัตราที่เพิ่มขึ้นต่อเนื่องอัตราส่วนนักท่องเที่ยวต่างชาติที่เดินทางเข้ามาท่องเที่ยวก็มีอัตราที่เพิ่มสูงขึ้นเช่นกัน ปัจจุบันบุคลากรที่อยู่ในเครือข่ายภาคอุตสาหกรรมท่องเที่ยวในจังหวัดลำพูน ศักยภาพในการรองรับนักท่องเที่ยวชาวต่างชาติยังไม่ได้รับการพัฒนาด้านทักษะภาษาต่างประเทศเท่าที่ควร ควรได้รับการให้ความรู้ ความเข้าใจทักษะและเจตคติเกี่ยวกับภาษาพูด การฟัง อ่าน และเขียนภาษาอังกฤษด้วยประโยคและคำศัพท์พื้นฐานที่สามารถใช้ชีวิตประจำวันกับชาวต่างชาติ เกิดเจตคติที่ดีต่อสถานที่ท่องเที่ยว ปัจจุบันสภาพการแข่งขันด้านการท่องเที่ยวของจังหวัดรอบข้างมีแนวโน้มสูงขึ้นเพื่อแสดงให้เห็นถึงศักยภาพทางด้านการท่องเที่ยวของจังหวัดลำพูนได้มีศักยภาพ มีมาตรฐานในการรองรับให้นักท่องเที่ยวทั้งชาวไทยและต่างประเทศ สร้างภาพลักษณ์ที่ดีต่อการท่องเที่ยวของจังหวัดมีความจำเป็นเร่งด่วนจัดทำโครงการพัฒนาบุคลากรด้านการท่องเที่ยวจังหวัดลำพูนเพื่อรองรับการเปลี่ยนแปลงในการก้าวเข้าสู่ AEC ของประเทศไทย และสร้างมาตรฐานการบริการที่ดีแก่นักท่องเที่ยวทั้งชาวไทยและชาวต่างชาติที่เดินทางมาเที่ยวที่จังหวัดลำพูนช่วยกระตุ้นเศรษฐกิจให้กับจังหวัดลำพูน ให้มีรายได้จากการท่องเที่ยวมากขึ้น

ความเร่งด่วน : (ระบุระดับความจำเป็นเร่งด่วน) : ควรดำเนินการทันทีเพื่อการพัฒนาการท่องเที่ยวและธุรกิจบริการต่อเนื่องให้มีคุณภาพ สามารถสร้างมูลค่าเพิ่มอย่างยั่งยืน และกระจายประโยชน์อย่างทั่วถึง รวมทั้งต่อยอดการผลิตสินค้าและบริการที่มีศักยภาพสูงด้วยภูมิปัญญาและนวัตกรรม

(๒) ข้อมูลทั่วไปของโครงการ

(๒.๑) วัตถุประสงค์ของโครงการ

๑. เพื่อพัฒนาคุณภาพการให้บริการด้านการท่องเที่ยวให้แก่บุคลากรเครือข่ายธุรกิจภาคการท่องเที่ยวและบริการ
๒. เพื่อพัฒนาทักษะการดูแลความปลอดภัยแก่นักท่องเที่ยว
๓. เพื่อสร้างเครือข่ายด้านความปลอดภัยของแหล่งท่องเที่ยวในจังหวัดลำพูน
๔. เพื่อพัฒนามาตรฐานการท่องเที่ยวโดยชุมชนของจังหวัดลำพูนให้สูงขึ้น

(๒.๒) สถานภาพของโครงการ

- โครงการเดิม โครงการใหม่

(๒.๓) ประเภทของโครงการ

- พัฒนา ดำเนินการปกติ

(๒.๔) ระยะเวลาดำเนินโครงการ ๑ ปี เริ่มต้นปี ตุลาคม ๒๕๖๕ สิ้นสุดปี กันยายน ๒๕๖๖

(๒.๕) สถานที่ดำเนินโครงการ : (ระบุพื้นที่ดำเนินการ เช่น อำเภอ ตำบล หมู่บ้าน เป็นต้น)

พื้นที่ภายในและภายนอกจังหวัดลำพูน

(๓) กลุ่มเป้าหมาย และผู้มีส่วนได้ส่วนเสีย

(๓.๑) กลุ่มเป้าหมาย : บุคลากรที่เกี่ยวข้องกับอุตสาหกรรมท่องเที่ยว และนักท่องเที่ยวทั้งชาวไทยและต่างประเทศ

(๓.๒) ผู้มีส่วนได้ส่วนเสีย : หน่วยงานภาครัฐ เอกชน ผู้ประกอบการด้านการท่องเที่ยวและธุรกิจที่เกี่ยวข้องเนื่องในอุตสาหกรรมท่องเที่ยวในจังหวัดลำพูน

(๔) เป้าหมาย ผลลัพธ์ และผลกระทบโครงการ

(๔.๑) เป้าหมายโครงการ

- ตัวชี้วัด** ๑. ความพึงพอใจของผู้เข้าร่วมกิจกรรมไม่น้อยกว่า ร้อยละ ๘๐
๒. จำนวนผู้ผ่านการอบรมจำนวนไม่น้อยกว่าร้อยละ ๘๐ (จำนวนไม่น้อยกว่า ๕๐ คนต่อปี)

(๔.๒) ผลผลิต ๑. มีผู้ดูแลอำนวยความสะดวกและความปลอดภัยแก่นักท่องเที่ยว ณ พื้นที่เป้าหมาย

๒. เป็นการสร้างแกนนำ และผู้นำชุมชนเข้าใจอัตลักษณ์ วัฒนธรรมชุมชน เข้าใจในศักยภาพของตนเองและสามารถถ่ายทอดนำเสนอถ่ายทอดเรื่องราวทั้งหมดเกี่ยวชุมชน แหล่งท่องเที่ยว เส้นทางท่องเที่ยวของชุมชนให้กับนักท่องเที่ยวอย่างมีประสิทธิภาพ

๓. ชุมชนท่องเที่ยวภายในจังหวัดลำพูนได้รับการพัฒนา

(๔.๓) ผลลัพธ์ ๑. เกิดการใช้จ่ายเงินในพื้นที่ท่องเที่ยว และก่อให้เกิดการกระจายรายได้สู่ชุมชนในท้องถิ่น

๒. ส่งเสริมภาพลักษณ์ทางการท่องเที่ยวที่ดีในภาพรวม

๓. ยกระดับการท่องเที่ยวเชิงวัฒนธรรมของจังหวัดลำพูน

(๔.๔) ผลกระทบ :

เชิงบวก : เกิดการเชื่อมโยงการท่องเที่ยว ประชาสัมพันธ์และขยายตลาดการท่องเที่ยว เกิดการกระตุ้นเศรษฐกิจการท่องเที่ยวกระจายรายได้สู่ท้องถิ่น

เชิงลบ : ไม่มี

(๕) แนวทางการดำเนินงาน

(แสดงรายละเอียดกิจกรรมที่จะทำภายใต้โครงการที่จังหวัดเสนอขอ และทำเครื่องหมาย ✓ ลงในช่องระยะเวลาที่จะเริ่มดำเนินงานของแต่ละกิจกรรมสำคัญด้วย)

กิจกรรมย่อย	ระยะเวลาที่จะเริ่มดำเนินการ			
	ต.ค. - ธ.ค. ๖๕	ม.ค. - มี.ค. ๖๖	เม.ย. - มิ.ย. ๖๖	ก.ค. - ก.ย. ๖๖
๑ กิจกรรมฝึกอบรมเพื่อพัฒนาศักยภาพบุคลากร และผู้ประกอบการด้านการท่องเที่ยว	✓	✓		
๒ กิจกรรมฝึกอบรมมาตรฐานการจัดการท่องเที่ยวโดยชุมชน	✓	✓		
๓ กิจกรรมศึกษาดูงาน และเปลี่ยนเรียนรู้จากชุมชนท่องเที่ยวต้นแบบ		✓		

(๖) วิธีการดำเนินงาน ดำเนินการเอง จ้างเหมา

(๗) วงเงินของโครงการ จำนวน ๘๓๕,๐๐๐ บาท

(ให้กรอกรายละเอียดข้อมูลตามแบบฟอร์มรายละเอียดจำแนกตามงบรายจ่ายด้วย)

(๘) รายงานความสำเร็จของการดำเนินงานที่ผ่านมา

(ให้กรอกรายละเอียดโครงการที่มีการใช้ระยะเวลาในการดำเนินการมากกว่าหนึ่งปี และโครงการที่มีการดำเนินการเป็นประจำทุกปี เช่น โครงการกระตุ้นการท่องเที่ยวประจำปี โครงการที่ดำเนินกิจกรรมเดิมแต่เปลี่ยนแปลงหรือขยายพื้นที่ดำเนินการหรือกลุ่มเป้าหมาย เป็นต้น โดยให้แสดงรายละเอียดผลการดำเนินงานและความสำเร็จในการดำเนินงานในปีที่ผ่านมา รวมทั้งต้องแสดงความก้าวหน้าในการบรรลุวัตถุประสงค์และค่าเป้าหมายที่กำหนดไว้ในแผนพัฒนาจังหวัดและแผนพัฒนากลุ่มจังหวัด)

(๙) ภารกิจขององค์กรปกครองส่วนท้องถิ่น

- โครงการไม่ใช่ภารกิจขององค์กรปกครองส่วนท้องถิ่น
- โครงการเป็นภารกิจขององค์กรปกครองส่วนท้องถิ่น

(๑๐) ความพร้อมของโครงการ

(๑๐.๑) พื้นที่ดำเนินโครงการ

- ดำเนินการได้ทันที หมายถึง ได้ศึกษาความเหมาะสมและกำหนดพื้นที่ดำเนินการหรือได้รับอนุญาตตามกฎหมาย และสามารถดำเนินการได้ทันที
- อยู่ในระหว่างเตรียมการ หมายถึง ได้ศึกษาความเหมาะสมและกำหนดพื้นที่ดำเนินการแล้ว แต่อยู่ในระหว่างจัดเตรียมพื้นที่หรือกำลังแก้ไขปัญหา / อุปสรรคต่างๆ หรือเตรียมการขออนุญาตตามกฎหมาย
- อยู่ในระหว่างศึกษาความเหมาะสม และคัดเลือกพื้นที่ดำเนินการ

(๑๐.๒) แบบรูปรายการ/ แผนการปฏิบัติงาน

- มี และสมบูรณ์ (ให้ระบุชื่อหน่วยงานเจ้าของรูปแบบรายการที่ใช้)
- มีแต่ยังไม่สมบูรณ์ (ให้ระบุชื่อหน่วยงานเจ้าของรูปแบบรายการที่ใช้)
- ไม่มี

(๑๐.๓) ความพร้อมของบุคลากร เครื่องมือ และเทคนิคการดำเนินการ

- ๑) บุคลากรมีประสบการณ์ ทั้งหมด บางส่วน ไม่มีประสบการณ์
- ๒) เครื่องมือดำเนินการ มี พร้อมดำเนินการได้ทันที
 มีบางส่วนและต้องจัดหาเพิ่มเติม
 ไม่มี ต้องจัดหาเพิ่มเติม
- ๓) เทคนิคในการบริหารจัดการ มีประสบการณ์สูง
 มีประสบการณ์ปานกลาง
 ไม่มีประสบการณ์

(๑๐.๔) ผลกระทบสิ่งแวดล้อม

- ผ่านคณะกรรมการสิ่งแวดล้อมแห่งชาติแล้ว
- อยู่ระหว่างการพิจารณาของคณะกรรมการสิ่งแวดล้อมแห่งชาติ
- คณะกรรมการสิ่งแวดล้อมแห่งชาติยังไม่พิจารณา

(๑๐.๕) รายงานการศึกษาความเหมาะสม (FS)

- ไม่ต้องทำรายงานการศึกษา
- ต้องทำรายงานการศึกษา

(๑๑) วิธีการบริหารจัดการหรือการดูแลบำรุงรักษา เมื่อโครงการแล้วเสร็จ เพื่อให้เกิดความยั่งยืนของโครงการ (ให้ระบุหน่วยงานให้ชัดเจน) :
ข้อมูลและลิขสิทธิ์ผลงานอยู่ในการดูแลของจังหวัดลำพูน และโครงสร้างพื้นฐานที่พัฒนาอยู่ในความดูแลของหน่วยงานที่รับผิดชอบ

(๑๒) ปัญหา อุปสรรคและข้อจำกัด : การแพร่ระบาดของเชื้อไวรัสโคโรนา ๒๐๑๙ ทำให้ไม่สามารถทำกิจกรรมที่รวมตัวของคนหมู่มากได้

แบบฟอร์มรายละเอียดจำแนกตามงบรายจ่าย (๑ ชุด : ๑ กิจกรรมหลัก)

หน่วย : บาท

งบรายจ่าย - รายการ (ทะเบียนรายการ ประเภทรายการ ของสำนักงบประมาณ)	งบประมาณ		คำชี้แจง
	ปี ๒๕๖๕ (ถ้ามี)	ปี ๒๕๖๖	
จังหวัด/กลุ่มจังหวัด.....			
<p>แผนงาน :บริหารจังหวัดและกลุ่มจังหวัด</p> <p>ผลผลิต :.....</p> <p>โครงการ : โครงการพัฒนาศักยภาพบุคลากร ผู้ประกอบการ และมาตรฐานการจัดการท่องเที่ยวโดยชุมชน</p> <p>กิจกรรมหลัก : ๑. กิจกรรมฝึกอบรมเพื่อพัฒนาศักยภาพบุคลากร และผู้ประกอบการด้านการท่องเที่ยว</p> <p> ๒. กิจกรรมฝึกอบรมมาตรฐานการจัดการท่องเที่ยวโดยชุมชน</p> <p> ๓. กิจกรรมศึกษาดูงาน และเปลี่ยนเรียนรู้จากชุมชนท่องเที่ยวต้นแบบ</p>			
๑. งบดำเนินงาน		๘๓๕,๐๐๐	
๑.๑ ค่าตอบแทน ใช้สอยและวัสดุ			
๑.๑.๑ ค่าตอบแทน (๗) ค่าตอบแทนวิทยากร (สัมมนาและฝึกอบรม)		๒๒๕,๖๐๐	
		๖๙,๖๐๐	<i>กิจกรรมฝึกอบรมเพื่อพัฒนาศักยภาพบุคลากร และผู้ประกอบการด้านการท่องเที่ยว</i>
		๒๑,๖๐๐	๑. ค่าตอบแทนวิทยากรเอกชน จำนวน ๑๘ ชั่วโมงๆละ ๑๒๐๐ บาท เป็นเงิน ๒๑,๖๐๐ บาท
		๔๘,๐๐๐	๒. ค่าตอบแทนวิทยากรกลุ่ม จำนวน ๕ คนๆละ ๔ ชั่วโมงๆละ ๑๒๐๐ บาท เป็นเงิน ๔๘,๐๐๐ บาท
		๖๙,๖๐๐	<i>กิจกรรมฝึกอบรมมาตรฐานการจัดการท่องเที่ยวโดยชุมชน</i>
		๒๑,๖๐๐	๑. ค่าตอบแทนวิทยากรเอกชน จำนวน ๑๘ ชั่วโมงๆละ ๑๒๐๐ บาท เป็นเงิน ๒๑,๖๐๐ บาท
		๔๘,๐๐๐	๒. ค่าตอบแทนวิทยากรกลุ่ม จำนวน ๑๐ คนๆละ ๔ ชั่วโมงๆละ ๑๒๐๐ บาท เป็นเงิน ๔๘,๐๐๐ บาท
		๘๖,๔๐๐	<i>กิจกรรมศึกษาดูงาน และเปลี่ยนเรียนรู้จากชุมชนท่องเที่ยวต้นแบบ</i>
		๑๔,๔๐๐	๑. ค่าตอบแทนวิทยากรเอกชน จำนวน ๑๒ ชั่วโมงๆละ ๑๒๐๐ บาท เป็นเงิน ๑๔,๔๐๐ บาท
		๗๒,๐๐๐	๒. ค่าตอบแทนวิทยากรกลุ่ม จำนวน ๑๐ คนๆละ ๖ ชั่วโมงๆละ ๑๒๐๐ บาท เป็นเงิน ๗๒,๐๐๐ บาท
๑.๑.๒ ค่าใช้สอย (๗) ค่าใช้จ่ายในการสัมมนาและฝึกอบรม		๕๘๕,๐๐๐	
		๑๖๒,๕๐๐	<i>กิจกรรมฝึกอบรมเพื่อพัฒนาศักยภาพบุคลากร และผู้ประกอบการด้านการท่องเที่ยว</i>
		๑๕,๐๐๐	๑. ค่าอาหารว่าง จำนวน ๖ มื้อๆละ ๕๐ คนๆละ ๕๐ บาท เป็นเงิน ๑๕,๐๐๐ บาท
		๖๒,๕๐๐	๒. ค่าอาหารกลางวันและเย็น จำนวน ๕ มื้อๆละ ๕๐ คนๆละ ๒๕๐ บาท เป็นเงิน ๖๒,๕๐๐ บาท
		๑๐,๐๐๐	๓. ค่าเอกสารการอบรม จำนวน ๕๐ คนๆละ ๒๐๐ บาท เป็นเงิน ๑๐,๐๐๐ บาท
		๗๕,๐๐๐	๔. ค่าที่พักผู้เข้าอบรม จำนวน ๒๕ ห้องๆละ ๒ คืนๆละ ๑,๕๐๐ บาท เป็นเงิน ๗๕,๐๐๐ บาท
		๑๖๒,๕๐๐	<i>กิจกรรมฝึกอบรมมาตรฐานการจัดการท่องเที่ยวโดยชุมชน</i>
		๑๕,๐๐๐	๑. ค่าอาหารว่าง จำนวน ๖ มื้อๆละ ๕๐ คนๆละ ๕๐ บาท เป็นเงิน ๑๕,๐๐๐ บาท
		๖๒,๕๐๐	๒. ค่าอาหารกลางวันและเย็น จำนวน ๕ มื้อๆละ ๕๐ คนๆละ ๒๕๐ บาท เป็นเงิน ๖๒,๕๐๐ บาท

งบรายจ่าย - รายการ (ทะเบียนรายการ ประเภทรายการ ของสำนักงบประมาณ)	งบประมาณ		คำชี้แจง
	ปี ๒๕๖๕ (ถ้ามี)	ปี ๒๕๖๖	
<p>๑.๑.๓ ค่าวัสดุ (๑) วัสดุสำนักงาน</p> <p>๒. งบลงทุน ๒.๑ ค่าครุภัณฑ์ (๑) ราคาต่อหน่วยต่ำกว่า ๑ ล้านบาท (๒) ราคาต่อหน่วยตั้งแต่ ๑ ล้านบาทขึ้นไป</p> <p>๒.๒ ค่าที่ดินและสิ่งก่อสร้าง (๑) ราคาต่อหน่วยต่ำกว่า ๑๐ ล้านบาท (๒) ราคาต่อหน่วยตั้งแต่ ๑๐ ล้านบาทขึ้นไป</p> <p>๓. งบเงินอุดหนุน ๔. งบรายจ่ายอื่น</p>		<p>๑๐,๐๐๐</p> <p>๗๕,๐๐๐</p> <p>๒๖๐,๐๐๐</p> <p>๒๐,๐๐๐</p> <p>๘๗,๕๐๐</p> <p>๕,๐๐๐</p> <p>๑๑๒,๕๐๐</p> <p>๓๕,๐๐๐</p> <p>๒๔,๔๐๐</p> <p>๗,๙๐๐</p> <p>๗,๙๐๐</p> <p>๘,๖๐๐</p>	<p>๓. ค่าเอกสารการอบรม จำนวน ๕๐ คนๆละ ๒๐๐ บาท เป็นเงิน ๑๐,๐๐๐ บาท</p> <p>๔. ค่าที่พักผู้เข้าอบรม จำนวน ๒๕ ห้องๆละ ๒ คืนๆละ ๑,๕๐๐ บาท เป็นเงิน ๗๕,๐๐๐ บาท</p> <p>กิจกรรมศึกษาดูงาน และเปลี่ยนเรียนรู้จากชุมชนท่องเที่ยวต้นแบบ</p> <p>๑. ค่าอาหารว่าง จำนวน ๘ มื้อๆละ ๕๐ คนๆละ ๕๐ บาท เป็นเงิน ๑๕,๐๐๐ บาท</p> <p>๒. ค่าอาหารกลางวันและเย็น จำนวน ๗ มื้อๆละ ๕๐ คนๆละ ๒๕๐ บาท เป็นเงิน ๗๕,๐๐๐ บาท</p> <p>๓. ค่าเอกสารการอบรม จำนวน ๕๐ คนๆละ ๑๐๐ บาท เป็นเงิน ๕,๐๐๐ บาท</p> <p>๔. ค่าที่พักผู้เข้าอบรม จำนวน ๒๕ ห้องๆละ ๓ คืนๆละ ๑,๕๐๐ บาท เป็นเงิน ๑๑๒,๕๐๐ บาท</p> <p>๕. ค่าเช่ารถตู้ปรับอากาศพร้อมน้ำมันเชื้อเพลิง จำนวน ๕ คันๆละ ๒ วันๆละ ๓,๕๐๐ บาท เป็นเงิน ๓๕,๐๐๐ บาท</p> <p>กิจกรรมฝึกอบรมเพื่อพัฒนาศักยภาพบุคลากร และผู้ประกอบการด้านการท่องเที่ยว</p> <p>กิจกรรมฝึกอบรมมาตรฐานการจัดการท่องเที่ยวโดยชุมชน</p> <p>กิจกรรมศึกษาดูงาน และเปลี่ยนเรียนรู้จากชุมชนท่องเที่ยวต้นแบบ</p>

หมายเหตุ

- เพื่อประโยชน์ในการประมวลผลข้อมูลให้จังหวัดและกลุ่มจังหวัดใช้เป็นรายการ ประเภทรายการ ของสำนักงบประมาณเท่านั้น
กรุณาอย่าเพิ่มประเภทรายการใหม่โดยไม่มีจำเป็น
- กรณีประสงค์จะเพิ่มทะเบียนประเภทรายการ ให้ประสานงานกับเจ้าหน้าที่สำนักงบประมาณที่รับผิดชอบจังหวัดและกลุ่มจังหวัดก่อน
- ตามแบบฟอร์มฯ ให้เลือกเฉพาะ (ระบุ) งบรายจ่าย และรายการที่มีงบประมาณเท่านั้น

แบบฟอร์มข้อมูลพื้นฐานโครงการของจังหวัด (ระดับกิจกรรมย่อย)

(๑ ชุด : ๑ กิจกรรมหลัก)
ลำดับความสำคัญ.....

ชื่อโครงการ : โครงการพัฒนาโครงสร้างพื้นฐานเพื่อสนับสนุนการท่องเที่ยว ถนนสาย ลพ ๕๐๓๔ บ้านต้นผึ้ง, บ้านน้ำใจ - บ้านทุ่งปู่แดง และสาย ลพ ๓๐๐๔ แยกทางหลวงหมายเลข ๑๐๖ - บ้านท่าหลุก อำเภอบ้านไธสง จังหวัดลำพูน

กิจกรรมหลัก ปรับปรุงซ่อมแซมถนนลาดยางแอสฟัลติกคอนกรีต ถนนสาย ลพ ๕๐๓๔ บ้านต้นผึ้ง, บ้านน้ำใจ - บ้านทุ่งปู่แดง และสาย ลพ ๓๐๐๔ แยกทางหลวงหมายเลข ๑๐๖ - บ้านท่าหลุก อำเภอบ้านไธสง จังหวัดลำพูน ระยะทาง ๒,๓๓๐ กิโลเมตร
วงเงิน ๑๒,๐๐๐,๐๐๐ บาท

ยุทธศาสตร์ชาติ การสร้างความสามารถในการแข่งขัน

แผนแม่บท

ประเด็นการพัฒนาของจังหวัดที่ ๑ เมืองแห่งวัฒนธรรมและการท่องเที่ยวเชิงวัฒนธรรมอัตลักษณ์วิถี

แผนงาน พัฒนากลุ่มท่องเที่ยวอารยธรรมล้านนาและมรดกโลก

หน่วยดำเนินการ แขวงทางหลวงชนบทลำพูน

ผู้รับผิดชอบ : นายอารักษ์ เทพศิริ

ตำแหน่ง ผู้อำนวยการแขวงทางหลวงชนบทลำพูน

สถานที่ติดต่อ ๑๑๗ หมู่ ๔ ถ.ลำพูน-ป่าซาง ต.ต้นธง อ.เมือง จ.ลำพูน ๕๑๐๐๐ **หมายเลขโทรศัพท์** ๐๕๓-๐๐๓๕๕๖

(๑) หลักการและเหตุผล

(๑.๑) **ที่มา :** (ระบุ เช่น มติ ครม. นโยบายรัฐบาล ยุทธศาสตร์ชาติ แผนพัฒนาเศรษฐกิจและสังคมแห่งชาติ แผนพัฒนาภาค แผนพัฒนาจังหวัด)

ยุทธศาสตร์ชาติ ๒๐ ปี (พ.ศ.๒๕๕๖ - ๒๕๘๐) ยุทธศาสตร์ที่ ๒ ด้านการสร้างความสามารถในการแข่งขัน โครงสร้างพื้นฐานเชื่อมโยง เชื่อมโลก โครงสร้างพื้นฐานเป็นสิ่งจำเป็นสำหรับประเทศไทย ในการก้าวสู่การเป็นศูนย์กลางเศรษฐกิจอาเซียน และเป็นจุดเชื่อมต่อที่สำคัญของภูมิภาคอาเซียนในยุคของการเปลี่ยนแปลงทางด้านเทคโนโลยีอย่างรวดเร็วและรุนแรง โครงสร้างพื้นฐานจะครอบคลุมถึงโครงสร้างพื้นฐานทางกายภาพในด้านโครงข่ายคมนาคม พื้นที่และเมือง รวมถึงเทคโนโลยีตลอดจนโครงสร้างพื้นฐานทางด้านเศรษฐกิจ เพื่ออำนวยความสะดวกและลดต้นทุนในการเคลื่อนย้ายสินค้า บริการ เงินทุน บุคลากร และเชื่อมโยงประเทศไทยกับประชาคมโลก

(๑.๒) สรุปสาระสำคัญ

สภาพปัญหา / ความต้องการ : ถนนดังกล่าวเป็นถนนที่เชื่อมโยงไปยังสถานที่ท่องเที่ยวทางรถไฟประวัติศาสตร์ (ก๊วคควาย) รางรถไฟสายเก่าการค้าไม้สักในล้านนาในยุคการค้าอานานิคม "ก๊วคควาย" เป็นชื่อเรียกสถานที่แห่งนี้ของคนในพื้นที่ เพราะเนินที่ยื่นล้ำออกมาจาก "ดอยหลังถ้ำ" มีลักษณะเหมือนควายนอนหมอบอยู่ โดยหันหน้าออกมาทางแม่น้ำลี้ ซึ่งมีการขุดเจาะเป็นช่องบริเวณพื้นที่ลาดต่ำคล้ายคอคควาย เพื่อเป็นเส้นทางลำเลียงไม้สักจากอำเภอลี้ ผ่านช่องทางดังกล่าว ชาวบ้านในพื้นที่จึงเรียกว่า "ก๊วคควาย" มาจนถึงปัจจุบันก๊วคควายตั้งอยู่ในพื้นที่ อำเภอบ้านไธสง จังหวัดลำพูน อยู่ติดกับดอยหลังถ้ำ วัดดอยหลังถ้ำ บ้านศรีเตี้ย อำเภอบ้านไธสง เป็นสถานที่ประวัติศาสตร์ในยุคอังกฤษล่าอาณานิคม และในช่วงสงครามโลกครั้งที่สอง ทางญี่ปุ่นยังใช้เส้นทางนี้เดินทางไปยังพม่า ติดๆกันยังมีวัดดอยหลังถ้ำ เป็นจุดชมวิวแม่น้ำลี้ของตัวเมืองอำเภอเวียงหนองล่อง เพื่อให้เกิดความสะดวกและปลอดภัยแก่นักท่องเที่ยว ถนนเส้นนี้ควรได้รับการปรับปรุงซ่อมแซมให้อยู่ในสภาพที่ดี

ความเร่งด่วน : (ระบุระดับความจำเป็นเร่งด่วน) : มีความจำเป็นเร่งด่วนมากเพราะเป็นเส้นทางสัญจรไป-มา ของชาวบ้านในพื้นที่และนักท่องเที่ยว

(๒) ข้อมูลทั่วไปของโครงการ

(๒.๑) วัตถุประสงค์ของโครงการ

๑. เพื่อเป็นการเพิ่มศักยภาพในการเดินทางเข้าสู่แหล่งท่องเที่ยวที่สำคัญของอำเภอบ้านไธสง
๒. เพื่อดำเนินการปรับปรุงซ่อมแซมผิวจราจรให้อยู่ในสภาพที่ดี สะดวกและปลอดภัยแก่ผู้ใช้ถนนที่สัญจรไป - มา
๓. ชาวบ้านในพื้นที่ใช้เป็นเส้นทางลัดไปสู่อีกหมู่บ้านหนึ่งและยังเป็นทางลัดไปสู่ถนนทางหลวงได้ และยัง เป็นเส้นทางขนส่งพืชผลทางการเกษตร เช่น มะม่วง ลำไย เพื่อการเดินทางที่สะดวกและรวดเร็ว ลดต้นทุนในการซ่อมบำรุงรักษายานพาหนะ

(๒.๒) สถานภาพของโครงการ

โครงการเดิม

โครงการใหม่

(๒.๓) ประเภทของโครงการ

พัฒนา

ดำเนินการปกติ

(๒.๔) ระยะเวลาดำเนินโครงการ ๑ ปี เริ่มต้นปี พ.ศ.๒๕๖๕... สิ้นสุดปี พ.ศ.๒๕๖๖

(๒.๕) สถานที่ดำเนินโครงการ : (ระบุพื้นที่ดำเนินการ เช่น อำเภอ ตำบล หมู่บ้าน เป็นต้น)
ในพื้นที่อำเภอบ้านโฮ่ง จังหวัดลำพูน

(๓) กลุ่มเป้าหมาย และผู้มีส่วนได้ส่วนเสีย

(๓.๑) กลุ่มเป้าหมาย : ชาวบ้านในพื้นที่และนักท่องเที่ยวที่ใช้ถนนสัญจรไป-มา

(๓.๒) ผู้มีส่วนได้ส่วนเสีย : ชาวบ้านในพื้นที่และนักท่องเที่ยวที่ใช้ถนนสัญจรไป-มา

(๔) เป้าหมาย ผลลัพธ์ และผลกระทบโครงการ

(๔.๑) เป้าหมายโครงการ

ตัวชี้วัด จำนวนของครัวเรือนในพื้นที่ที่มีรายได้จากการท่องเที่ยวเพิ่มขึ้น

(๔.๒) ผลผลิต โครงการปรับปรุงซ่อมแซมถนนลาดยางแอสฟัลติกคอนกรีต ถนนสาย ลพ ๕๐๓๔ บ้านต้นผึ้ง, บ้านน้ำใจ, บ้านทุ่งปู่แดง และสาย ลพ ๓๐๐๔ แยกทางหลวงหมายเลข ๑๐๖ - บ้านท่าหลุก อำเภอบ้านโฮ่ง จังหวัดลำพูน ระยะทาง ๒.๓๓๐ กิโลเมตร

(๔.๓) ผลลัพธ์ ได้ถนนที่ดีมีมาตรฐาน ประชาชนและนักท่องเที่ยวใช้ถนนสัญจรไป-มาสะดวก รวดเร็วและปลอดภัยต่อชีวิตและทรัพย์สิน

(๔.๔) ผลกระทบ :

เชิงบวก : ได้ถนนที่ดีมีมาตรฐาน ประชาชนและนักท่องเที่ยวใช้ถนนสัญจรไป-มาสะดวก รวดเร็วและปลอดภัย

เชิงลบ : -

(๕) แนวทางการดำเนินงาน

(แสดงรายละเอียดกิจกรรมที่จะทำภายใต้โครงการที่จังหวัดเสนอขอ และทำเครื่องหมาย ✓ ลงในช่องระยะเวลาที่จะเริ่มดำเนินงานของแต่ละกิจกรรมสำคัญด้วย)

กิจกรรมหลัก	ระยะเวลาที่จะเริ่มดำเนินการ			
	ต.ค.-ธ.ค. ๖๕	ม.ค.-มี.ค. ๖๖	เม.ย.-มิ.ย.๖๖	ก.ค.-ก.ย. ๖๖
ปรับปรุงซ่อมแซมถนนลาดยางแอสฟัลติกคอนกรีต ถนนสาย ลพ ๕๐๓๔ บ้านต้นผึ้ง, บ้านน้ำใจ - บ้านทุ่งปู่แดง และสาย ลพ ๓๐๐๔ แยกทางหลวงหมายเลข ๑๐๖ - บ้านท่าหลุก อำเภอบ้านโฮ่ง จังหวัดลำพูน ระยะทาง ๒,๓๓๐ กิโลเมตร		✓		

(๖) วิธีการดำเนินงาน

ดำเนินการเอง

จ้างเหมา

(๗) วงเงินของโครงการ จำนวน ๑๒,๐๐๐,๐๐๐ บาท

(ให้กรอกรายละเอียดข้อมูลตามแบบฟอร์มรายละเอียดจำแนกตามงบรายจ่ายด้วย)

(๘) รายงานความสำเร็จของการดำเนินงานที่ผ่านมา

(ให้กรอกเฉพาะโครงการที่มีการใช้ระยะเวลาในการดำเนินการมากกว่าหนึ่งปี และโครงการที่มีการดำเนินการเป็นประจำทุกปี เช่น โครงการกระตุ้นการท่องเที่ยวประจำปี โครงการที่ดำเนินกิจกรรมเดิมแต่เปลี่ยนหรือขยายพื้นที่ดำเนินการหรือกลุ่มเป้าหมาย เป็นต้น โดยให้แสดงรายละเอียดผลการดำเนินงานและความสำเร็จในการดำเนินงานในปีที่ผ่านมา รวมทั้งต้องแสดงความก้าวหน้าในการบรรลุวัตถุประสงค์และค่าเป้าหมายที่กำหนดไว้ในแผนพัฒนาจังหวัดและแผนพัฒนากลุ่มจังหวัด)

(๙) ภารกิจขององค์กรปกครองส่วนท้องถิ่น

- โครงการไม่ใช่ภารกิจขององค์กรปกครองส่วนท้องถิ่น
- โครงการเป็นภารกิจขององค์กรปกครองส่วนท้องถิ่น

(๑๐) ความพร้อมของโครงการ

(๑๐.๑) พื้นที่ดำเนินโครงการ

- ดำเนินการได้ทันที หมายถึง ได้ศึกษาความเหมาะสมและกำหนดพื้นที่ดำเนินการหรือได้รับอนุญาตตามกฎหมาย และสามารถดำเนินการได้ทันที
- อยู่ในระหว่างเตรียมการ หมายถึง ได้ศึกษาความเหมาะสมและกำหนดพื้นที่ดำเนินการแล้ว แต่อยู่ในระหว่างจัดเตรียมพื้นที่หรือกำลังแก้ไขปัญหา / อุปสรรคต่างๆ หรือเตรียมการขออนุญาตตามกฎหมาย
- อยู่ในระหว่างศึกษาความเหมาะสม และคัดเลือกพื้นที่ดำเนินการ

(๑๐.๒) แบบรูปรายการ/ แผนการปฏิบัติงาน

- มี และสมบูรณ์ (ให้ระบุชื่อหน่วยงานเจ้าของรูปแบบรายการที่ใช้)
- มีแต่ยังไม่สมบูรณ์ (ให้ระบุชื่อหน่วยงานเจ้าของรูปแบบรายการที่ใช้)
- ไม่มี

(๑๐.๓) ความพร้อมของบุคลากร เครื่องมือ และเทคนิคการดำเนินการ

- ๑) บุคลากรมีประสบการณ์ ทั้งหมด บางส่วน ไม่มีประสบการณ์
- ๒) เครื่องมือดำเนินการ มี พร้อมดำเนินการได้ทันที มีบางส่วนและต้องจัดหาเพิ่มเติม ไม่มี ต้องจัดหาเพิ่มเติม
- ๓) เทคนิคในการบริหารจัดการ มีประสบการณ์สูง มีประสบการณ์ปานกลาง ไม่มีประสบการณ์

(๑๐.๔) ผลกระทบสิ่งแวดล้อม

- ผ่านคณะกรรมการสิ่งแวดล้อมแห่งชาติแล้ว
- อยู่ระหว่างการพิจารณาของคณะกรรมการสิ่งแวดล้อมแห่งชาติ
- คณะกรรมการสิ่งแวดล้อมแห่งชาติยังไม่พิจารณา

(๑๐.๕) รายงานการศึกษาความเหมาะสม (FS)

- ไม่ต้องทำรายงานการศึกษา
- ต้องทำรายงานการศึกษา

(๑๑) วิธีการบริหารจัดการหรือการดูแลบำรุงรักษา เมื่อโครงการแล้วเสร็จ เพื่อให้เกิดความยั่งยืนของโครงการ (ให้ระบุหน่วยงานให้ชัดเจน) :
ดูแลบำรุงรักษาตามระยะเวลา

(๑๒) ปัญหา อุปสรรคและข้อจำกัด : -ไม่มี-

แบบฟอร์มรายละเอียดจำแนกตามงบรายจ่าย (๑ ชุด : ๑ กิจกรรมหลัก)

หน่วย : บาท

งบรายจ่าย - รายการ (ทะเบียนรายการ ประเภทรายการ ของสำนักงบประมาณ)	งบประมาณ		คำชี้แจง
	ปี ๒๕๖๕ (ถ้ามี)	ปี ๒๕๖๖	
จังหวัด/กลุ่มจังหวัดลำพูน			
แผนงาน : บริหารจังหวัดและกลุ่มจังหวัด ผลผลิต :..... โครงการ : การพัฒนาโครงสร้างพื้นฐานเพื่อสนับสนุนการท่องเที่ยว ถนนสาย ลพ.๕๐๓๔ - บ้านต้นผึ้ง , บ้านน้ำใจ - บ้านทุ่งป่าแดง และ สาย ลพ.๓๐๐๔ แยก ทล.๑๐๖ - บ้านท่าหลุก อำเภอบ้านโฮ่ง จังหวัดลำพูน กิจกรรมหลัก: ปรับปรุงซ่อมแซมถนนลาดยางแอสฟัลติกคอนกรีต สาย ลพ.๕๐๓๔ - บ้านต้นผึ้ง, บ้านน้ำใจ - ทุ่งป่าแดง และ สาย ลพ.๓๐๐๔ แยก ทล.๑๐๖ - บ้านท่าหลุก อำเภอบ้านโฮ่ง จังหวัดลำพูน ระยะทาง ๒.๓๓๐ กิโลเมตร ๑. งบดำเนินงาน ๒. งบลงทุน ๒.๑ ค่าครุภัณฑ์ ๒.๒ ค่าที่ดินและสิ่งก่อสร้าง (๑) ราคาต่อหน่วยต่ำกว่า ๑๐ ล้านบาท (๒) ราคาต่อหน่วยตั้งแต่ ๑๐ ล้านบาทขึ้นไป (๑.๑๖) ค่าก่อสร้างทางและสะพาน (ระบุรายการ) ๓. งบเงินอุดหนุน ๔. งบรายจ่ายอื่น		๑๒,๐๐๐,๐๐๐	๑๒,๐๐๐,๐๐๐ ระยะเวลาดำเนินการ ๑๒๐ วัน - ปรับปรุงซ่อมแซมถนนลาดยางแอสฟัลติกคอนกรีต สาย ลพ.๕๐๓๔ - บ้านต้นผึ้ง, บ้านน้ำใจ - ทุ่งป่าแดง และ สาย ลพ.๓๐๐๔ แยก ทล.๑๐๖ - บ้านท่าหลุก อำเภอบ้านโฮ่ง จังหวัดลำพูน ระยะทาง ๒.๓๓๐ กิโลเมตร

หมายเหตุ

- เพื่อประโยชน์ในการประมวลผลข้อมูลให้จังหวัดและกลุ่มจังหวัดใช้ทะเบียนรายการ ประเภทรายการ ของสำนักงบประมาณเท่านั้น
 กรุณาอย่าเพิ่มประเภทรายการใหม่โดยไม่มีจำเป็น
- กรณีประสงค์จะเพิ่มทะเบียนประเภทรายการ ให้ประสานงานกับเจ้าหน้าที่สำนักงบประมาณที่รับผิดชอบจังหวัดและกลุ่มจังหวัดก่อน
- ตามแบบฟอร์มฯ ให้เลือกเฉพาะ (ระบุ) งบรายจ่าย และรายการที่มีงบประมาณเท่านั้น

แบบฟอร์มข้อมูลพื้นฐานโครงการของจังหวัด (ระดับกิจกรรมย่อย)

(๑ ชุด : ๑ กิจกรรมหลัก)

ลำดับความสำคัญ.....

ชื่อโครงการ : การพัฒนาโครงสร้างพื้นฐานเพื่อสนับสนุนการท่องเที่ยว สายลพ.๒๐๓๑ แยกทางหลวงหมายเลข ๑๑ - บ้านใหม่
อำเภอแม่ทา จังหวัดลำพูน

กิจกรรมหลัก ปรับปรุงถนนลาดยางแอสฟัลติกคอนกรีต สายลพ.๒๐๓๑ แยกทางหลวงหมายเลข ๑๑ - บ้านใหม่ อำเภอแม่ทา จังหวัดลำพูน
ระยะทาง ๔,๖๕๐ กิโลเมตร วงเงิน ๒๐,๐๐๐,๐๐๐ บาท

ยุทธศาสตร์ชาติ ที่ ๒ เมืองแห่งอุตสาหกรรม หัตถอุตสาหกรรมและเศรษฐกิจสร้างสรรค์

แผนแม่บทฯ

ประเด็นการพัฒนาของจังหวัดที่ ๑ เมืองแห่งวัฒนธรรมและการท่องเที่ยวเชิงวัฒนธรรมอัตลักษณ์วิถี

แผนงาน พัฒนากลุ่มท่องเที่ยวอารยธรรมล้านนาและมรดกโลก

หน่วยดำเนินการ แขวงทางหลวงชนบลำพูน

ผู้รับผิดชอบ : นายอารักษ์ เทพศิริ

ตำแหน่ง : ผู้อำนวยการแขวงทางหลวงชนบลำพูน

สถานที่ติดต่อ ๑๑๗ หมู่ ๔ ถ.ลำพูน-ป่าซาง ต.ต้นธง อ.เมือง จ.ลำพูน ๕๑๐๐๐ หมายเลขโทรศัพท์ ๐๕๓-๐๐๓๕๔๖

(๑) หลักการและเหตุผล

(๑.๑) ที่มา : (ระบุ เช่น มติ ครม. นโยบายรัฐบาล ยุทธศาสตร์ชาติ แผนพัฒนาเศรษฐกิจและสังคมแห่งชาติ แผนพัฒนาภาค แผนพัฒนาจังหวัด)

ยุทธศาสตร์ชาติ ๒๐ ปี (พ.ศ.๒๕๕๖ - ๒๕๘๐) ยุทธศาสตร์ที่ ๒ ด้านการสร้างความสามารถในการแข่งขัน โครงสร้างพื้นฐานเชื่อมโยงไทย เชื่อมโลก โครงสร้างพื้นฐานเป็นสิ่งจำเป็นสำหรับประเทศไทย ในการก้าวสู่การเป็นศูนย์กลางเศรษฐกิจอาเซียน และเป็นจุดเชื่อมต่อที่สำคัญของภูมิภาคอาเซียนในยุคของการเปลี่ยนแปลงทางด้านเทคโนโลยีอย่างรวดเร็วและรุนแรง โครงสร้างพื้นฐานจะครอบคลุมถึงโครงสร้างพื้นฐานทางกายภาพในด้านโครงข่ายคมนาคม พื้นที่และเมือง รวมถึงเทคโนโลยีตลอดจนโครงสร้างพื้นฐานทางด้านเศรษฐกิจ เพื่ออำนวยความสะดวกและลดต้นทุนในการเคลื่อนย้ายสินค้า บริการ เงินทุน บุคลากร และเชื่อมโยงประเทศไทยกับประชาคมโลก

(๑.๒) สรุปสาระสำคัญ

สภาพปัญหา / ความต้องการ : ถนนดังกล่าวเป็นถนนในโครงข่ายทางหลวงชนบท เป็นถนนที่เชื่อมต่อไปยังอำเภอแม่ออน จังหวัดเชียงใหม่ และยังเชื่อมต่อเข้าสู่แหล่งท่องเที่ยว เช่น อุโมงค์ขุนตาล, อุทยานแห่งชาติดอยขุนตาล และสะพานขาวทาชมพู ซึ่งในสายทางดังกล่าวมีบริเวณที่เสี่ยงอันตรายและไม่ปลอดภัยต่อชาวบ้านและนักท่องเที่ยวที่ใช้เส้นทางในการสัญจร ควรได้รับการปรับปรุงแก้ไขเพื่อความสะดวกและปลอดภัยต่อชาวบ้านและนักท่องเที่ยวที่ใช้เส้นทาง

ความเร่งด่วน : (ระบุระดับความจำเป็นเร่งด่วน) : มีความจำเป็นเร่งด่วนมากเพราะเป็นเส้นทางสัญจรไป-มา ของชาวบ้านในพื้นที่และนักท่องเที่ยว

(๒) ข้อมูลทั่วไปของโครงการ

(๒.๑) วัตถุประสงค์ของโครงการ

1. ผู้ใช้เส้นทางได้รับความปลอดภัยต่อชีวิตและทรัพย์สิน
๒. ลดจำนวนอุบัติเหตุและความรุนแรงของการเกิดอุบัติเหตุ
๓. สร้างภาพลักษณ์ที่ดีและสร้างความมั่นใจให้แก่ประชาชนและนักท่องเที่ยว

(๒.๒) สถานภาพของโครงการ

โครงการเดิม โครงการใหม่

(๒.๓) ประเภทของโครงการ

พัฒนา ดำเนินการปกติ

(๒.๔) ระยะเวลาดำเนินโครงการ ๑ ปี เริ่มต้นปี พ.ศ.๒๕๖๕... สิ้นสุดปี พ.ศ.๒๕๖๖

(๒.๕) สถานที่ดำเนินโครงการ : (ระบุพื้นที่ดำเนินการ เช่น อำเภอ ตำบล หมู่บ้าน เป็นต้น)

ในพื้นที่อำเภอแม่ทา จังหวัดลำพูน

(๓) กลุ่มเป้าหมาย และผู้มีส่วนได้ส่วนเสีย

(๓.๑) กลุ่มเป้าหมาย : ชาวบ้านในพื้นที่และนักท่องเที่ยวที่ใช้ถนนสัญจรไป-มา

(๓.๒) ผู้มีส่วนได้ส่วนเสีย : ชาวบ้านในพื้นที่และนักท่องเที่ยวที่ใช้ถนนสัญจรไป-มา

(๔) เป้าหมาย ผลลัพธ์ และผลกระทบโครงการ

(๔.๑) เป้าหมายโครงการ

ตัวชี้วัด การขยายตัวของผลิตภัณฑ์ของอำเภอบ้านไผ่ ด้านทัศนียภาพเพิ่มขึ้น จำนวนของครัวเรือนในพื้นที่ที่มีรายได้จากการท่องเที่ยวเพิ่มขึ้น

(๔.๒) ผลผลิต ๑. ปรับปรุงถนนลาดยางแอสฟัลติกคอนกรีต สายลพ.๒๐๓๑ แยกทางหลวงหมายเลข ๑๑ - บ้านใหม่ อำเภอมะนัง จังหวัดลำพูน

๒. ประชาชนผู้ใช้เส้นทางสัญจรไป-มา และชาวบ้านในพื้นที่ได้รับความสะดวก ปลอดภัยมีคุณภาพชีวิตที่ดีขึ้น

๓. ประชาชนในพื้นที่มีรายได้เพิ่มขึ้นจากนักท่องเที่ยวที่เดินทางมาท่องเที่ยว

(๔.๓) ผลลัพธ์ ประชาชนและนักท่องเที่ยวได้ใช้ถนนที่ดีมีคุณภาพ สะดวกและปลอดภัย

(๔.๔) ผลกระทบ :

เชิงบวก : ได้ถนนที่ดีมีมาตรฐาน ประชาชนและนักท่องเที่ยวใช้ถนนสัญจรไป-มาสะดวก รวดเร็วและปลอดภัย

เชิงลบ : -

(๕) แนวทางการดำเนินงาน

(แสดงรายละเอียดกิจกรรมที่จะทำภายใต้โครงการที่จังหวัดเสนอขอ และทำเครื่องหมาย ✓ ลงในช่องระยะเวลาที่จะเริ่มดำเนินงานของแต่ละกิจกรรมสำคัญด้วย)

กิจกรรมย่อย	ระยะเวลาที่จะเริ่มดำเนินการ			
	ต.ค.-ธ.ค. ๖๕	ม.ค.-มี.ค. ๖๖	เม.ย.-มิ.ย.๖๖	ก.ค.-ก.ย. ๖๖
ปรับปรุงถนนลาดยางแอสฟัลติกคอนกรีต สายลพ.๒๐๓๑ แยกทางหลวงหมายเลข ๑๑ - บ้านใหม่ อำเภอมะนัง จังหวัดลำพูน ระยะทาง ๔,๖๕๐ กิโลเมตร		✓		

(๖) วิธีการดำเนินงาน ดำเนินการเอง จ้างเหมา

(๗) วงเงินของโครงการ จำนวน ๒๐,๐๐๐,๐๐๐ บาท

(ให้กรอกรายละเอียดข้อมูลตามแบบฟอร์มรายละเอียดจำแนกตามงบรายจ่ายด้วย)

(๘) รายงานความสำเร็จของการดำเนินงานที่ผ่านมา

(ให้กรอกเฉพาะโครงการที่มีการใช้ระยะเวลาในการดำเนินการมากกว่าหนึ่งปี และโครงการที่มีการดำเนินการเป็นประจำทุกปี เช่น โครงการกระตุ้นการท่องเที่ยวประจำปี โครงการที่ดำเนินกิจกรรมเดิมแต่เปลี่ยนหรือขยายพื้นที่ดำเนินการหรือกลุ่มเป้าหมาย เป็นต้น โดยให้แสดงรายละเอียดผลการดำเนินงานและความสำเร็จในการดำเนินงานในปีที่ผ่านมา รวมทั้งต้องแสดงความก้าวหน้าในการบรรลุวัตถุประสงค์และค่าเป้าหมายที่กำหนดไว้ในแผนพัฒนาจังหวัดและแผนพัฒนาท้องถิ่น

(๙) ภารกิจขององค์กรปกครองส่วนท้องถิ่น

โครงการไม่ใช่ภารกิจขององค์กรปกครองส่วนท้องถิ่น

โครงการเป็นภารกิจขององค์กรปกครองส่วนท้องถิ่น

(๑๐) ความพร้อมของโครงการ

(๑๐.๑) พื้นที่ดำเนินโครงการ

- ดำเนินการได้ทันที หมายถึง ได้ศึกษาความเหมาะสมและกำหนดพื้นที่ดำเนินการหรือได้รับอนุญาตตามกฎหมาย และสามารถดำเนินการได้ทันที
- อยู่ในระหว่างเตรียมการ หมายถึง ได้ศึกษาความเหมาะสมและกำหนดพื้นที่ดำเนินการแล้ว แต่อยู่ในระหว่างจัดเตรียมพื้นที่หรือกำลังแก้ไขปัญหา / อุปสรรคต่างๆ หรือเตรียมการขออนุญาตตามกฎหมาย
- อยู่ในระหว่างศึกษาความเหมาะสม และคัดเลือกพื้นที่ดำเนินการ

(๑๐.๒) แบบสรุปรายการ/ แผนการปฏิบัติงาน

- มี และสมบูรณ์ (ให้ระบุชื่อหน่วยงานเจ้าของรูปแบบรายการที่ใช้)
- มีแต่ยังไม่สมบูรณ์ (ให้ระบุชื่อหน่วยงานเจ้าของรูปแบบรายการที่ใช้)
- ไม่มี

(๑๐.๓) ความพร้อมของบุคลากร เครื่องมือ และเทคนิคการดำเนินการ

- ๑) บุคลากรมีประสบการณ์ ทั้งหมด บางส่วน ไม่มีประสบการณ์
- ๒) เครื่องมือดำเนินการ มี พร้อมดำเนินการได้ทันที
 มีบางส่วนและต้องจัดหาเพิ่มเติม
 ไม่มี ต้องจัดหาเพิ่มเติม
- ๓) เทคนิคในการบริหารจัดการ มีประสบการณ์สูง
 มีประสบการณ์ปานกลาง
 ไม่มีประสบการณ์

(๑๐.๔) ผลกระทบสิ่งแวดล้อม

- ผ่านคณะกรรมการสิ่งแวดล้อมแห่งชาติแล้ว
- อยู่ระหว่างการพิจารณาของคณะกรรมการสิ่งแวดล้อมแห่งชาติ
- คณะกรรมการสิ่งแวดล้อมแห่งชาติยังไม่พิจารณา

(๑๐.๕) รายงานการศึกษาความเหมาะสม (FS)

- ไม่ต้องทำรายงานการศึกษา
- ต้องทำรายงานการศึกษา

(๑๑) วิธีการบริหารจัดการหรือการดูแลบำรุงรักษา เมื่อโครงการแล้วเสร็จ เพื่อให้เกิดความยั่งยืนของโครงการ (ให้ระบุหน่วยงานให้ชัดเจน) :
ดูแลบำรุงรักษาตามระยะเวลา

(๑๒) ปัญหา อุปสรรคและข้อจำกัด : -ไม่มี-

แบบฟอร์มรายละเอียดจำแนกตามงบรายจ่าย (๑ ชุด : ๑ กิจกรรมหลัก)

หน่วย : บาท

งบรายจ่าย - รายการ (ทะเบียนรายการ ประเภทรายการ ของสำนักงบประมาณ)	งบประมาณ		คำชี้แจง
	ปี ๒๕๖๕ (ถ้ามี)	ปี ๒๕๖๖	
จังหวัด/กลุ่มจังหวัดลำพูน			
แผนงาน :บริหารจังหวัดและกลุ่มจังหวัด ผลผลิต :..... โครงการ: การพัฒนาโครงสร้างพื้นฐานเพื่อสนับสนุนการท่องเที่ยว ถนนสาย ลพ.๒๐๓๑ แยกทล.๑๑ - บ้านใหม่ อำเภอแม่ทา จังหวัด กิจกรรมหลัก : ปรับปรุงถนนลาดยางแอสฟัลติกคอนกรีตสายลพ.๒๐๓๑ แยกทางหลวงหมายเลข ๑๑ - บ้านใหม่ อำเภอแม่ทา จังหวัดลำพูน ระยะทาง ๔,๖๕๐ กิโลเมตร ๑. งบดำเนินงาน ๒. งบลงทุน ๒.๒ ค่าที่ดินและสิ่งก่อสร้าง (๑) ราคาต่อหน่วยต่ำกว่า ๑๐ ล้านบาท (๒) ราคาต่อหน่วยตั้งแต่ ๑๐ ล้านบาทขึ้นไป (๑.๑๖) ค่าก่อสร้างทางและสะพาน (ระบุรายการ) ๓. งบเงินอุดหนุน ๔. งบรายจ่ายอื่น		๒๐,๐๐๐,๐๐๐	๒๐,๐๐๐,๐๐๐ ระยะเวลาดำเนินการ ๑๒๐ วัน - ปรับปรุงซ่อมแซมถนนแอสฟัลติกคอนกรีต สายลพ.๒๐๓๑ แยกทางหลวงหมายเลข ๑๑ - บ้านใหม่ อำเภอแม่ทา จังหวัดลำพูน ระยะทาง ๔,๖๕๐ กิโลเมตร

หมายเหตุ

1. เพื่อประโยชน์ในการประมวลผลข้อมูลให้จังหวัดและกลุ่มจังหวัดใช้ทะเบียนรายการ ประเภทรายการ ของสำนักงบประมาณเท่านั้น
กรุณาอย่าเพิ่มประเภทรายการใหม่โดยไม่จำเป็น
2. กรณีประสงค์จะเพิ่มทะเบียนประเภทรายการ ให้ประสานงานกับเจ้าหน้าที่รับผิดชอบจังหวัดและกลุ่มจังหวัดก่อน
3. ตามแบบฟอร์มฯ ให้เลือกเฉพาะ (ระบุ) งบรายจ่าย และรายการที่มีงบประมาณเท่านั้น

ข้อมูลพื้นฐานโครงการ
และแบบฟอร์มรายละเอียดจำแนกๆ
ประเด็นการพัฒนาที่ 2
เมืองแห่งอุตสาหกรรม
หัตถอุตสาหกรรมและเศรษฐกิจ
สร้างสรรค์

แบบฟอร์มข้อมูลพื้นฐานโครงการของจังหวัด (ระดับกิจกรรมย่อย) (๑ ชุด : ๑ กิจกรรมหลัก)

ลำดับความสำคัญ.....

ชื่อโครงการ : โครงการพัฒนาและเชื่อมโยงผู้ประกอบการอุตสาหกรรมขนาดใหญ่และ SME จังหวัดลำพูน

กิจกรรมหลัก : พัฒนาและเชื่อมโยงผู้ประกอบการอุตสาหกรรมขนาดใหญ่และ SME จังหวัดลำพูน

วงเงินงบประมาณ : ๑,๐๐๐,๐๐๐ บาท

ยุทธศาสตร์ชาติ ยุทธศาสตร์ที่ ๒ : ด้านการสร้างความสามารถในการแข่งขัน

แผนแม่บทฯ ประเด็นผู้ประกอบการและวิสาหกิจขนาดกลางและขนาดย่อมยุคใหม่

ประเด็นการพัฒนาของจังหวัด/กลุ่มจังหวัด เมืองแห่งอุตสาหกรรม หัตถอุตสาหกรรม และเศรษฐกิจสร้างสรรค์

แผนงาน พัฒนาอุตสาหกรรมและหัตถอุตสาหกรรมสร้างสรรค์ล้านนา (Creative Lanna)

หน่วยดำเนินการ : สำนักงานอุตสาหกรรมจังหวัดลำพูน

ผู้รับผิดชอบ : นางจันทนา ไวยาวัจฉัย ตำแหน่ง : อุตสาหกรรมจังหวัดลำพูน

สถานที่ติดต่อ สำนักงานอุตสาหกรรมจังหวัดลำพูน หมายเลขโทรศัพท์ ๐๕๓-๕๘๑๑๙๙

(๑) หลักการและเหตุผล

(๑.๑) ที่มา : (ระบุ เช่น มติ ครม. นโยบายรัฐบาล ยุทธศาสตร์ชาติ แผนพัฒนาเศรษฐกิจและสังคมแห่งชาติ แผนพัฒนาภาค แผนพัฒนาจังหวัด)

แผนพัฒนาจังหวัดลำพูน ๕ ปี (พ.ศ. ๒๕๖๖-๒๕๗๐) มีจุดเน้นในการพัฒนาประเด็นยุทธศาสตร์ เรื่องเมืองแห่งอุตสาหกรรม หัตถอุตสาหกรรม และเศรษฐกิจสร้างสรรค์ ซึ่งจากสถิติผลิตภัณฑ์มวลรวมจังหวัดลำพูน ณ ราคาประจำปีของจังหวัดลำพูนมีมูลค่าเศรษฐกิจ ปี ๒๕๖๒ ที่สำคัญลำดับที่ ๑ ได้แก่สาขาอุตสาหกรรม มีมูลค่าเพิ่ม เท่ากับ ๔๑,๔๘๕ ล้านบาท (ที่มา : สำนักงานคลังจังหวัดลำพูน) โดยจังหวัดลำพูนมีโรงงานที่ได้รับอนุญาต ให้ประกอบกิจการจำนวน ๔๕๘ โรงงาน มูลค่าการลงทุนกว่า ๑๔๘,๙๑๒ ล้านบาท มีการจ้างงาน ๗๓,๐๕๓ คน (ที่มา : กรมโรงงานอุตสาหกรรม กระทรวงอุตสาหกรรม) นับเป็นอุตสาหกรรมที่มีบทบาทสำคัญ ต่อการพัฒนาจังหวัดลำพูน

(๑.๒) สรุปสาระสำคัญ

สภาพปัญหา / ความต้องการ : ผู้ประกอบการอุตสาหกรรมขนาดใหญ่ในจังหวัดลำพูนมีการนำเข้า ชิ้นส่วนจากต่างประเทศเพื่อนำมาประกอบการผลิตในโรงงาน ขณะเดียวกัน ผู้ประกอบการ SMEs ของจังหวัด ก็มีการผลิตชิ้นส่วนต่าง ๆ เพื่อนำเข้าโรงงานอุตสาหกรรมเช่นเดียวกัน แต่ที่ผ่านมายังไม่มีมีการเชื่อมโยงกันมากนัก ในเรื่องของเทคโนโลยีการผลิต หรือการประกอบธุรกิจร่วมกัน ดังนั้น สำนักงานอุตสาหกรรมจังหวัดลำพูน จึงได้จัดทำโครงการ พัฒนาและเชื่อมโยงผู้ประกอบการอุตสาหกรรมและ SMEs จังหวัดลำพูน เพื่อพัฒนาศักยภาพ ในเรื่องของกระบวนการผลิต การบริหารจัดการและการตลาด ช่วยเพิ่มขีดความสามารถเชิงธุรกิจ ให้กับผู้ประกอบการอุตสาหกรรมและ SMEs จังหวัดลำพูน นำไปสู่การพัฒนาขีดความสามารถในการประกอบ กิจการและเชื่อมโยงธุรกิจ เพื่อลดการนำเข้าชิ้นส่วนจากต่างประเทศ และเกิดการกระจายรายได้ภายในจังหวัดลำพูน

ความเร่งด่วน : (ระบุระดับความจำเป็นเร่งด่วน) : สำนักงานอุตสาหกรรมจังหวัดลำพูนจึงได้จัดทำ โครงการ พัฒนาและเชื่อมโยงผู้ประกอบการอุตสาหกรรมและ SMEs จังหวัดลำพูน เพื่อพัฒนาศักยภาพในเรื่องของ กระบวนการผลิต การบริหารจัดการและการตลาด ช่วยเพิ่มขีดความสามารถเชิงธุรกิจ ให้กับผู้ประกอบการ อุตสาหกรรมและ SMEs จังหวัดลำพูน นำไปสู่การพัฒนาขีดความสามารถในการประกอบกิจการและเชื่อมโยงธุรกิจ เพื่อลดการนำเข้าชิ้นส่วนจากต่างประเทศ และเกิดการกระจายรายได้ภายในจังหวัดลำพูน

(๒) ข้อมูลทั่วไปของโครงการ

(๒.๑) วัตถุประสงค์ของโครงการ :

๑. เพื่อพัฒนาศักยภาพในเรื่องของกระบวนการผลิต การบริหารจัดการและการตลาดให้กับผู้ประกอบการอุตสาหกรรมและ SME
๒. เพื่อสร้างเครือข่ายธุรกิจระหว่างผู้ประกอบการอุตสาหกรรมขนาดใหญ่ และ SMEs จังหวัดลำพูน

(๒.๒) สถานภาพของโครงการ

- โครงการเดิม โครงการใหม่

(๒.๓) ประเภทของโครงการ

- พัฒนา ดำเนินการปกติ

(๒.๔) ระยะเวลาดำเนินโครงการ ๑ ปี เริ่มต้นปี ตุลาคม ๒๕๖๕ สิ้นสุดปี กันยายน ๒๕๖๖

(๒.๕) สถานที่ดำเนินโครงการ : (ระบุพื้นที่ดำเนินการ เช่น อำเภอ ตำบล หมู่บ้าน เป็นต้น) จังหวัดลำพูน

(๓) กลุ่มเป้าหมาย และผู้มีส่วนได้ส่วนเสีย

(๓.๑) กลุ่มเป้าหมาย : ผู้ประกอบการอุตสาหกรรมขนาดใหญ่ และ SMEs จังหวัดลำพูน

(๓.๒) ผู้มีส่วนได้ส่วนเสีย : แรงงานภาคอุตสาหกรรม

(๔) เป้าหมาย ผลลัพธ์ และผลกระทบโครงการ

(๔.๑) เป้าหมายโครงการ

ตัวชี้วัด

๑. อัตราการขยายตัวของผลิตภัณฑ์มวลรวมจังหวัดสาขาอุตสาหกรรมเพิ่มขึ้นร้อยละ ๑
๒. ผู้ประกอบการอุตสาหกรรมและ SME ที่ได้รับการพัฒนาผ่านการประเมิน ไม่น้อยกว่าร้อยละ ๘๐
๓. มีการจับคู่เจรจาธุรกิจไม่น้อยกว่า ๒ คู่
๔. มีเครือข่ายผู้ประกอบการอุตสาหกรรมและ SME จังหวัดลำพูน จำนวน ๑ เครือข่าย

(๔.๒) ผลผลิต

๑. อัตราการขยายตัวของผลิตภัณฑ์มวลรวมจังหวัดสาขาอุตสาหกรรมเพิ่มขึ้นร้อยละ ๑
๒. สถานประกอบการอุตสาหกรรม และ SMEs ในจังหวัดลำพูน ได้รับการพัฒนาศักยภาพในการแข่งขันทางธุรกิจไม่น้อยกว่า ๒๐ ราย
๓. มีการจัดกิจกรรมจับคู่เจรจาจำนวน ๑ ครั้ง
๔. มีแผนธุรกิจจำนวน ไม่น้อยกว่า ๒๐ แผน

(๔.๓) ผลลัพธ์

๑. มูลค่าการค้าและการลงทุนภาคอุตสาหกรรมของจังหวัดลำพูนเพิ่มขึ้น
๒. ผู้ประกอบการอุตสาหกรรมและ SMEs ในจังหวัดลำพูนมีความรู้และสามารถพัฒนาศักยภาพและขีดความสามารถในการแข่งขันเพิ่มมากขึ้น

(๔.๔) ผลกระทบ :

เชิงบวก : เกิดการจ้างงานและสร้างรายได้ให้กับภาคอุตสาหกรรมเพิ่มขึ้น

เชิงลบ : -ไม่มี-

(๕) แนวทางการดำเนินงาน

(แสดงรายละเอียดกิจกรรมที่จะทำภายใต้โครงการที่จังหวัดเสนอขอ และทำเครื่องหมาย ✓ ลงในช่องระยะเวลาที่จะเริ่มดำเนินงานของแต่ละกิจกรรมสำคัญด้วย)

กิจกรรมย่อย	ระยะเวลาที่จะเริ่มดำเนินการ			
	ต.ค.- ธ.ค. ๖๕	ม.ค. - มี.ค. ๖๖	เม.ย.-มิ.ย. ๖๖	ก.ค. - ก.ย. ๖๖
จ้างเหมาบริการเพื่อดำเนินกิจกรรม - ประชาสัมพันธ์ รับสมัครคัดเลือก จัดอบรมเสริมสร้างองค์ความรู้ (ด้านกระบวนการผลิต/การบริหารจัดการ/การตลาด) และศึกษาดูงาน เพื่อพัฒนาศักยภาพในการแข่งขันทางธุรกิจ พร้อมทั้งจัดทำแผนธุรกิจ - จัดงานแสดงศักยภาพ SME ลำพูนและจับคู่ทางธุรกิจ - จัดกิจกรรมสร้างเครือข่ายผู้ประกอบการอุตสาหกรรมและ SMEs จังหวัดลำพูน			✓	
ติดตามประเมินผลโครงการ		✓	✓	✓

(๖) วิธีการดำเนินงาน ดำเนินการเอง จ้างเหมา

(๗) วงเงินของโครงการ จำนวน ๑,๐๐๐,๐๐๐ บาท

(ให้กรอกรายละเอียดข้อมูลตามแบบฟอร์มรายละเอียดจำแนกตามงบรายจ่ายด้วย)

(๘) รายงานความสำเร็จของการดำเนินงานที่ผ่านมา

(ให้กรอกเฉพาะโครงการที่มีการใช้ระยะเวลาในการดำเนินการมากกว่าหนึ่งปี และโครงการที่มีการดำเนินการเป็นประจำทุกปี เช่น โครงการกระตุ้นการท่องเที่ยวประจำปี โครงการที่ดำเนินกิจกรรมเดิมแต่เปลี่ยนหรือขยายพื้นที่ดำเนินการหรือกลุ่มเป้าหมาย เป็นต้น โดยให้แสดงรายละเอียดผลการดำเนินงานและความสำเร็จในการดำเนินงานในปีที่ผ่านมา รวมทั้งต้องแสดงความก้าวหน้าในการบรรลุวัตถุประสงค์และค่าเป้าหมายที่กำหนดไว้ในแผนพัฒนาจังหวัดและแผนพัฒนากลุ่มจังหวัด)

(๙) ภารกิจขององค์กรปกครองส่วนท้องถิ่น

โครงการไม่ใช่ภารกิจขององค์กรปกครองส่วนท้องถิ่น

โครงการเป็นภารกิจขององค์กรปกครองส่วนท้องถิ่น

(๑๐) ความพร้อมของโครงการ

(๑๐.๑) พื้นที่ดำเนินโครงการ

- ดำเนินการได้ทันที หมายถึง ได้ศึกษาความเหมาะสมและกำหนดพื้นที่ดำเนินการหรือได้รับอนุญาตตามกฎหมาย และสามารถดำเนินการได้ทันที
- อยู่ในระหว่างเตรียมการ หมายถึง ได้ศึกษาความเหมาะสมและกำหนดพื้นที่ดำเนินการแล้ว แต่อยู่ในระหว่างจัดเตรียมพื้นที่ หรือกำลังแก้ไขปัญหา / อุปสรรคต่างๆ หรือเตรียมการขออนุญาตตามกฎหมาย
- อยู่ในระหว่างศึกษาความเหมาะสม และคัดเลือกพื้นที่ดำเนินการ

(๑๐.๒) แบบรูปรายการ/ แผนการปฏิบัติงาน

- มี และสมบูรณ์ (ให้ระบุชื่อหน่วยงานเจ้าของรูปแบบรายการที่ใช้) แผนการปฏิบัติงานและขอบเขตการจ้างงาน
- มีแต่ยังไม่สมบูรณ์ (ให้ระบุชื่อหน่วยงานเจ้าของรูปแบบรายการที่ใช้)
- ไม่มี

(๑๐.๓) ความพร้อมของบุคลากร เครื่องมือ และเทคนิคการดำเนินการ

- ๑) บุคลากรมีประสบการณ์ ทั้งหมด บางส่วน ไม่มีประสบการณ์
- ๒) เครื่องมือดำเนินการ มี พร้อมดำเนินการได้ทันที
 มีบางส่วนและต้องจัดหาเพิ่มเติม
 ไม่มี ต้องจัดหาเพิ่มเติม
- ๓) เทคนิคในการบริหารจัดการ มีประสบการณ์สูง
 มีประสบการณ์ปานกลาง
 ไม่มีประสบการณ์

(๑๐.๔) ผลกระทบสิ่งแวดล้อม

- ผ่านคณะกรรมการสิ่งแวดล้อมแห่งชาติแล้ว
- อยู่ระหว่างการพิจารณาของคณะกรรมการสิ่งแวดล้อมแห่งชาติ
- คณะกรรมการสิ่งแวดล้อมแห่งชาติยังไม่พิจารณา

(๑๐.๕) รายงานการศึกษาความเหมาะสม (FS)

- ไม่ต้องทำรายงานการศึกษา
- ต้องทำรายงานการศึกษา

(๑๑) วิธีการบริหารจัดการหรือการดูแลบำรุงรักษา เมื่อโครงการแล้วเสร็จ เพื่อให้เกิดความยั่งยืนของโครงการ (ให้ระบุหน่วยงานให้ชัดเจน) :

ให้จัดทำรายงานสรุปผลการดำเนินงานโครงการเพื่อใช้เป็นคู่มือในการพัฒนาหรือเป็นกรณีศึกษาสำหรับเป็นแนวทางในการพัฒนาและส่งเสริมศักยภาพของภาคอุตสาหกรรมของจังหวัดลำพูนต่อไป

(๑๒) ปัญหา อุปสรรคและข้อจำกัด :

ไม่มี

แบบฟอร์มข้อมูลพื้นฐานโครงการของกลุ่มจังหวัด (ระดับกิจกรรมย่อย) (๑ ชุด : ๑ โครงการ)

ชื่อโครงการ : โครงการส่งเสริมการค้าและพัฒนาตลาดเชิงรุกสินค้าหัตถอุตสาหกรรม และเศรษฐกิจสร้างสรรค์จังหวัดลำพูน

กิจกรรมหลักที่ : กิจกรรมพัฒนาผู้ประกอบการหัตถอุตสาหกรรมด้วยนวัตกรรมสร้างสรรค์

วงเงินงบประมาณ : ๕,๗๐๐,๐๐๐ บาท

ยุทธศาสตร์ชาติที่ ๒ : ด้านการสร้างความสามารถในการแข่งขัน

ประเด็นการพัฒนาของจังหวัด : ประเด็นที่ ๒ เมืองแห่งอุตสาหกรรม หัตถอุตสาหกรรม และเศรษฐกิจสร้างสรรค์

แผนงาน : พัฒนาอุตสาหกรรม และหัตถอุตสาหกรรมสร้างสรรค์ล้านนา (Creative LANNA)

หน่วยดำเนินการ : สำนักงานพาณิชย์จังหวัดลำพูน

ผู้รับผิดชอบ : นางนิยดา หมั่นอนันต์ **ตำแหน่ง :** พาณิชย์จังหวัดลำพูน

สถานที่ติดต่อ : สำนักงานพาณิชย์จังหวัดลำพูน ถนนหน้าวัดพระยืน ตำบลเวียงยอง อำเภอเมืองลำพูน จังหวัดลำพูน

หมายเลขโทรศัพท์ : ๐๕๓-๕๑๑๑๘๔

(๑) หลักการและเหตุผล

(๑.๑) **ที่มา :** (ระบุ เช่น มติ ครม. นโยบายรัฐบาล แผนพัฒนาเศรษฐกิจและสังคมแห่งชาติ แผนพัฒนาภาค แผนพัฒนาจังหวัด /กลุ่มจังหวัด)

-คำแถลงนโยบายของรัฐบาล : คำแถลงนโยบายของคณะรัฐมนตรี พลเอก ประยุทธ์ จันทร์โอชา ต่อรัฐสภา เมื่อวันที่ ๒๕ กรกฎาคม ๒๕๖๒ กล่าวถึงการส่งเสริมวิสาหกิจชุมชนและผลิตภัณฑ์ชุมชน เพื่อสร้างมูลค่าเพิ่ม ธุรกิจชุมชนผ่านอัตลักษณ์ของพื้นที่ ส่งเสริมให้ผู้ประกอบการขนาดกลางและขนาดย่อมยุคใหม่ของไทย ผู้ประกอบการหนึ่งตำบลหนึ่งผลิตภัณฑ์และสหกรณ์ในชุมชน ให้สามารถใช้ประโยชน์และต่อยอดจากสิ่งบ่งชี้ทางภูมิศาสตร์ ภูมิปัญญา วัฒนธรรม และทรัพยากรในพื้นที่ รวมทั้งเทคโนโลยีและนวัตกรรม เพื่อสร้างสรรค์คุณค่าผลิตภัณฑ์และบริการของชุมชน ที่มีอัตลักษณ์และมีมาตรฐานการผลิตตามหลักสากล ซึ่งจะช่วยสร้างรายได้สู่ชุมชนอย่างทั่วถึง นำไปสู่การสร้างเศรษฐกิจชุมชนที่สามารถพึ่งพาตนเองได้อย่างยั่งยืนและมีบทบาทต่อระบบเศรษฐกิจของจังหวัดมากขึ้น

-ความสอดคล้องกับแผนพัฒนาที่เกี่ยวข้อง :

๑. ยุทธศาสตร์ชาติ : สร้างความ “มั่งคั่ง” ตามยุทธศาสตร์ด้านการสร้างความสามารถในการแข่งขัน ที่มุ่งเน้นการพัฒนาภาคการผลิตและบริการให้สามารถแข่งขันได้ ประชาชนมีคุณภาพชีวิตที่ดีและมีรายได้ที่ดีขึ้น

๒. แผนพัฒนาเศรษฐกิจและสังคมแห่งชาติ ฉบับที่ ๑๒ :

-ยุทธศาสตร์ที่ ๓ การสร้างความเข้มแข็งทางเศรษฐกิจและแข่งขันได้อย่างยั่งยืนโดยมีเป้าหมายคือ ให้เศรษฐกิจของจังหวัดเติบโตได้ตามศักยภาพ ประชาชนมีความเป็นอยู่และคุณภาพชีวิตที่ดีขึ้น การมีขีดความสามารถทางการแข่งขันเพิ่มขึ้น เพิ่มรายได้แก่ภาคการผลิตและการท่องเที่ยว และช่วยส่งเสริมการประกอบธุรกิจของวิสาหกิจขนาดกลางและขนาดย่อม

-ยุทธศาสตร์ที่ ๘ วิทยาศาสตร์ เทคโนโลยี วิจัย และนวัตกรรม เป้าหมายที่ ๒ เพิ่มความสามารถในการประยุกต์ใช้วิทยาศาสตร์ เทคโนโลยี และนวัตกรรมเพื่อยกระดับความสามารถทางการแข่งขันของภาคการผลิตและบริการ และคุณภาพชีวิตของประชาชน โดยสอดคล้องกับตัวชี้วัดที่ ๒.๒ ผลงานวิจัยและเทคโนโลยีพร้อมใช้ที่ถูกนำไปใช้ในการสร้างมูลค่าเชิงพาณิชย์ให้กับภาคการผลิตและบริการ และภาคธุรกิจ

-ยุทธศาสตร์ที่ ๙ การพัฒนาภาค เมืองและพื้นที่เศรษฐกิจ โดยสอดคล้องกับเป้าหมายด้านการลดช่องว่างรายได้ระหว่างภาคและมีกระจายรายได้ที่เป็นธรรมมากขึ้น เกิดการกระจายความเจริญและโอกาสทางเศรษฐกิจในสู่ภูมิภาคอย่างทั่วถึงมากขึ้น

๓. แผนพัฒนาภาค : พัฒนาภาคเหนือให้เป็นฐานเศรษฐกิจมูลค่าสูง ตามแนวทางการพัฒนาการท่องเที่ยวให้มีคุณภาพและมีความยั่งยืน มีธุรกิจบริการต่อเนื่องกับการท่องเที่ยวบริการสุขภาพและการศึกษาที่ได้มาตรฐาน รวมทั้งผลิตภัณฑ์สร้างสรรค์ที่สร้างมูลค่าเพิ่มสูง

๔. แผนพัฒนาและข้อมูลของจังหวัด : จังหวัดลำพูนกำหนดประเด็นการพัฒนาที่ ๒ ประเด็นที่ ๒ เมืองแห่งอุตสาหกรรม หัตถอุตสาหกรรม และเศรษฐกิจสร้างสรรค์

(๑.๒) สรุปสาระสำคัญ

สภาพปัญหา / ความต้องการ : นับแต่ปีงบประมาณ พ.ศ. ๒๕๖๐ เป็นต้นมา จังหวัดลำพูนได้ขับเคลื่อนกิจกรรมต่าง ๆ ภายใต้โครงการส่งเสริมและพัฒนาหัตถ นวัตกรรมสร้างสรรค์เพื่อเตรียมความพร้อมสู่สากล และได้ต่อยอดขยายผลการพัฒนาไปสู่เยาวชนและชุมชนต่างๆ ทั้งกิจกรรมสร้างสรรค์การออกแบบ การใช้เทคโนโลยีในการผลิตให้ได้ผลิตภัณฑ์ที่มีคุณสมบัติที่ดีขึ้น การลดต้นทุนการผลิต การบริหารจัดการด้านการตลาด การเชื่อมโยงการท่องเที่ยวโดยชุมชน ตลอดจนการถ่ายทอดภูมิปัญญาสู่เยาวชนในสถานศึกษา ก่อให้เกิดผลสำเร็จอย่างเป็นรูปธรรมในหลายด้าน อย่างไรก็ตาม เพื่อเป็นการส่งเสริมขีดความสามารถทางการแข่งขันให้ครอบคลุมถึงกลุ่มชุมชนหัตถกรรม และผู้ประกอบการในแหล่งชุมชนท่องเที่ยวได้รับประโยชน์จากการเรียนรู้และปรับตัวเข้าสู่เศรษฐกิจสร้างสรรค์ ตลอดจนเพื่อให้การท่องเที่ยวโดยชุมชนในจังหวัดลำพูนมีศักยภาพและมีการพัฒนาเพื่อเป็นแหล่งท่องเที่ยวของเมืองรองที่สามารถตอบสนองและเชื่อมโยงกับเมืองหลักได้อย่างแท้จริง เป็นแหล่งเรียนรู้งานหัตถกรรม การใช้ความคิดเชิงศิลปะสร้างสรรค์ พร้อมกันกับแลกเปลี่ยนประสบการณ์การท่องเที่ยวและการซื้อขายสินค้าของฝากของที่ระลึก และเมื่อก้าวถึงการพัฒนาเศรษฐกิจสร้างสรรค์ จำเป็นที่จะต้องมีการสร้างมูลค่าเพิ่มให้แก่ผลิตภัณฑ์ด้วยการประดิษฐ์คิดค้นหรือนวัตกรรมที่สร้างสรรค์ และสามารถนำไปใช้ประโยชน์ได้ในเชิงพาณิชย์อีกด้วย ผลจากการดำเนินงานที่ผ่านมาพบว่า นอกจากจะสามารถยกระดับการผลิตผลิตภัณฑ์สิ่งทอพื้นเมืองด้วยเทคโนโลยีการปรับปรุงคุณภาพ (ปรับให้ผืนผ้ามีความนุ่มลื่น มีกลิ่นหอม ป้องกันเชื้อแบคทีเรีย กันน้ำ ทนไฟ และลดต้นทุนการผลิต) ยังสามารถพัฒนาศักยภาพด้านการแข่งขันทางธุรกิจให้ชุมชนหัตถกรรมและผู้ประกอบการเกิดแนวคิดและแรงบันดาลใจค้นหาอัตลักษณ์ (Brand Identity) และนำเสนอมุมมองผ่านผลงานการออกแบบสิ่งทอ เป็นการเพิ่มมูลค่าด้วยนวัตกรรมและพัฒนาส่วนประสมทางการตลาดไปด้วยกัน อย่างไรก็ตาม ด้วยข้อจำกัดของวัตถุดิบคือผ้าฝ้ายทอมือหรือผ้าไหม ยังไม่สามารถตอบสนองความต้องการที่จะพัฒนาผลิตภัณฑ์ให้มีความแตกต่างจากรูปแบบดั้งเดิมได้มากนัก นอกจากนี้ผู้ประกอบการบางส่วนยังยึดติดกับรูปแบบและเทคนิคการตัดเย็บแบบเดิมซึ่งจำหน่ายแพร่หลายในท้องตลาด แต่จำหน่ายในราคาแพงกว่าคู่แข่ง โดยให้เหตุผลว่าเนื่องด้วยการผลิตรูปแบบใหม่จึงมีต้นทุนการผลิตที่เพิ่มขึ้น หรืออีกนัยหนึ่งคือสินค้าไม่สะท้อนมูลค่าที่เพิ่มขึ้นเมื่อเทียบกับราคาที่ผู้บริโภคจะต้องจ่ายเพิ่มนั่นเอง

กระแสการบริโภคในปัจจุบันให้ความสำคัญกับเศรษฐกิจหมุนเวียน (Circular Economy) หมายถึงการใช้ทรัพยากรอย่างคุ้มค่าที่สุด แบบไม่ให้เหลือเป็นขยะ แนวคิดนี้รวมไปถึง CRAFT CIRCULARITY หรือหัตถกรรมจากทรัพยากรหมุนเวียน ที่เน้นการผสมผสานงานฝีมือดั้งเดิมเข้ากับแหล่งวัตถุดิบทดแทนเพื่อนำไปสู่ความเป็นไปได้ใหม่ๆ สำนักงานพัฒนาวิทยาศาสตร์และเทคโนโลยีแห่งชาติ (สวทช.) ได้ศึกษาพบว่าวัตถุดิบจากธรรมชาติที่นำมาพัฒนาเป็นเส้นใยถักทอเป็นผืนผ้า นอกจากฝ้ายที่คุ้นเคยกันแล้ว ยังมีพืชอีกหลายชนิดที่ถูกนำมาวิจัยพัฒนาเป็นเส้นใยสร้างวัสดุสิ่งทอใหม่ๆ แต่ยังมีพืชอีกชนิดที่สามารถนำมาพัฒนาเป็นเส้นใยเพื่อใช้ถักทอได้ นั่นก็คือ “ผักตบชวา” ซึ่งพบว่าเป็นปัญหาที่จังหวัดลำพูนได้วางแผนแก้ไขทั้งระยะสั้นและระยะยาว และมักเกิดขึ้นซ้ำซากในลำน้ำกวง ในเขตพื้นที่จังหวัดลำพูน มีปริมาณน้ำค่อนข้างน้อย ก่อให้เกิดการแพร่ขยายพันธุ์ของผักตบชวาและวัชพืชอย่างรวดเร็ว ทำให้แม่น้ำกวงในบางช่วงมีปริมาณผักตบชวาหนาแน่น อาทิ ตั้งแต่สะพานท่านาง - ฝ่ายบ้านศรีเมืองยู และบริเวณหน้าวัดพระธาตุหรือภูซัย-วรมหาวิหาร ซึ่งเป็นแหล่งท่องเที่ยวที่สำคัญของจังหวัด เกิดภูมิทัศน์ไม่สวยงาม การใช้ประโยชน์จากวัชพืชจึงเป็นทางเลือกหนึ่งในการแก้ไขปัญหาอย่างยั่งยืน

ความเร่งด่วน : (ระบุระดับความจำเป็นเร่งด่วน) มีความจำเป็นต้องดำเนินการส่งเสริมและพัฒนาอย่างต่อเนื่องตามประเด็นการพัฒนาเพื่อให้บรรลุเป้าประสงค์ตัวชี้วัดและขยายผลการใช้เทคโนโลยีสู่ชุมชนให้มากขึ้น

(๒) ข้อมูลทั่วไปของโครงการ

(๒.๑) วัตถุประสงค์ของโครงการ:

๑. พัฒนาองค์ความรู้ให้แก่ผู้ประกอบการสินค้าหัตถกรรม (ผ้าและเครื่องแต่งกาย ของใช้ ของตกแต่งและของที่ระลึก) รวมไปถึงผลิตภัณฑ์แปรรูปทางการเกษตร ได้รับการพัฒนาสร้างสรรค์ผลิตภัณฑ์ด้วยเทคโนโลยีที่เหมาะสมกับท้องถิ่นและความต้องการของผู้บริโภค (Trend)

๒. กลุ่มเป้าหมายมีขีดความสามารถในการแข่งขันในการประกอบธุรกิจเพิ่มขึ้น

๓. เพื่อสร้างโอกาสและเชื่อมโยงตลาดสินค้าหัตถอุตสาหกรรม และเศรษฐกิจสร้างสรรค์จังหวัดลำพูน ออกสู่ผู้บริโภคทั้งในจังหวัด ต่างจังหวัด และต่างประเทศ

(๒.๒) สถานภาพของโครงการ

โครงการเดิม

โครงการใหม่

(๒.๓) ประเภทของโครงการ

พัฒนา

ดำเนินการปกติ

(๒.๔) ระยะเวลาดำเนินโครงการ ๑ ปี เริ่มต้น ตุลาคม ๒๕๖๕ สิ้นสุด กันยายน ๒๕๖๖

(๒.๕) สถานที่ดำเนินโครงการ: (ระบุพื้นที่ดำเนินการ เช่น อำเภอ ตำบล หมู่บ้าน เป็นต้น)

- จังหวัดลำพูน

- จังหวัดในภูมิภาคอื่นๆ ที่มีศักยภาพ / กรุงเทพฯ / ปริมณฑล

(๓) กลุ่มเป้าหมาย และผู้มีส่วนได้ส่วนเสีย

(๓.๑) กลุ่มเป้าหมาย: ผู้ผลิต/ผู้ประกอบการหัตถอุตสาหกรรม วิสาหกิจชุมชน ผู้ที่ได้รับตรา OTOP / มผช.

(๓.๒) ผู้มีส่วนได้ส่วนเสีย: สำนักงานพัฒนาวิทยาศาสตร์และเทคโนโลยี (สวทช.) วิทยาลัยเทคนิคลำพูน สำนักงานพัฒนาฝีมือแรงงานจังหวัดลำพูน เทศบาลตำบลเวียงยอง เทศบาลตำบลแม่แรง องค์การบริหารส่วนจังหวัดลำพูน

(๔) เป้าหมาย ผลลัพธ์ และผลกระทบโครงการ

(๔.๑) เป้าหมายโครงการ

ตัวชี้วัด

๑. มีการพัฒนาผลิตภัณฑ์หัตถกรรมเชิงสร้างสรรค์เพิ่มขึ้น ไม่น้อยกว่า ๓ ผลงาน

๒. มูลค่าการซื้อขายและการเจรจาจับคู่ธุรกิจ ไม่น้อยกว่า ๕ ล้านบาท

๓. อัตราการขยายตัวของผลิตภัณฑ์มวลรวมจังหวัดสาขาอุตสาหกรรม เฉลี่ยร้อยละ ๑

(๔.๒) ผลผลิต:

๑. ผลงานต้นแบบจากเส้นใยผักตบชวา จำนวน ๓ ผลงาน

๒. ผู้ประกอบการมีศักยภาพสามารถแข่งขันได้ และมีช่องทางการตลาดเพิ่มขึ้น ทั้งในประเทศและต่างประเทศ

๓. อัตราการขยายตัวของผลิตภัณฑ์มวลรวมจังหวัดสาขาอุตสาหกรรม เฉลี่ยร้อยละ ๑

(๔.๓) ผลลัพธ์:

๑. เกิดการขยายผลการสร้างเครือข่ายการเรียนรู้งานหัตถกรรมที่ใช้เทคโนโลยีในการสร้างสรรค์ และมีการสร้างสรรค์ผลงานออกสู่ตลาด สร้างรายได้ให้ประชาชน

๒. จังหวัดลำพูนมีผลิตภัณฑ์หัตถกรรมสิ่งทอที่มีความหลากหลาย สามารถตอบสนองความต้องการของผู้บริโภคได้หลากหลายกลุ่ม

๓. ช่วยลดปัญหาผลกระทบสิ่งแวดล้อมจากการใช้วัสดุที่หาได้ในท้องถิ่น และยังช่วยลดต้นทุนในการจัดหาวัตถุดิบจากภายนอก

๔. ศักยภาพของผู้ผลิต/ผู้ประกอบการ สินค้าหัตถอุตสาหกรรม และเศรษฐกิจสร้างสรรค์ของจังหวัดลำพูน มีการพัฒนา และมีช่องทางการจำหน่ายสินค้าเพิ่มขึ้น

(๔.๔) ผลกระทบ:

เชิงบวก : หน่วยงานที่ได้รับมอบครุภัณฑ์ภายหลังกิจกรรมการดำเนินงานสามารถเป็นศูนย์บริการถ่ายทอดองค์ความรู้การถ่ายทอดเทคโนโลยีการทอเส้นใยจากพืชให้แก่ชุมชนโดยรอบ และสามารถขยายผลการเรียนรู้ต่อไปในอนาคต ในกรณีที่ต้องมีการถ่ายทอดเทคโนโลยีใหม่สู่ชุมชนเพิ่มเติมในอนาคต และหน่วยงานดังกล่าวต้องจัดสรรงบประมาณในการดูแลและบริหารจัดการเครื่องจักรให้เกิดความคุ้มค่าและเกิดประโยชน์ต่อชุมชนอย่างเหมาะสม

เชิงลบ : -ไม่มี-

(๕) แนวทางการดำเนินงาน

กิจกรรมย่อย	ระยะเวลาที่จะเริ่มดำเนินการ			
	ต.ค.-ธ.ค. ๖๕	ม.ค. - มี.ค. ๖๖	เม.ย.-มิ.ย. ๖๖	ก.ค.-ก.ย. ๖๖
๑. กิจกรรมพัฒนาผู้ประกอบการหัตถอุตสาหกรรมด้วยนวัตกรรมสร้างสรรค์ - กิจกรรมการถ่ายทอดเทคโนโลยีเพื่อยกระดับผลิตภัณฑ์สิ่งทอ (๑) ฝึกอบรมครั้งที่ ๑ การพัฒนาผู้ประกอบการและทักษะกระบวนการผลิต ผู้เข้าอบรม ๓๐ คน ระยะเวลา ๔ วัน โดยการบรรยายหัวข้อการใช้เทคโนโลยีในการพัฒนาผลิตภัณฑ์สิ่งทอ อาทิ การเลือกใช้วัตถุดิบจากธรรมชาตินำมาเป็นเส้นใยถักทอผืนผ้า เทคโนโลยี “ENZease” (รวมขั้นตอนของการลอกแป้งและกำจัดสิ่งสกปรกบนผ้าฝ้ายให้เหลือเพียง ๑ ขั้นตอน เทคโนโลยีการสกัดสีและพิมพ์สกรีนสีธรรมชาติ เทคโนโลยีสิ่งทอนาโน เทคโนโลยีลดต้นทุนการผลิตด้านแรงงานในกระบวนการผลิตผ้าทอขั้นตอนต่างๆ เป็นต้น (๒) ฝึกอบรมครั้งที่ ๒ การพัฒนาผลิตภัณฑ์นวัตกรรมสร้างสรรค์ จำนวน ๓๐ คน ระยะเวลา ๓ วัน โดยการอบรมเชิงปฏิบัติการ การถ่ายทอดเทคโนโลยี โดยแบ่งกลุ่มฝึกปฏิบัติและสร้างสรรค์ผลงาน (๓) ฝึกอบรมครั้งที่ ๓ การตลาด (Design & Marketing) การออกแบบ การพัฒนาผลิตภัณฑ์ การพัฒนาบรรจุภัณฑ์ การตลาด Cobranding จำนวน ๓๐ คน ระยะเวลา ๓ วัน	✓	✓	✓	
๒. กิจกรรมการประชาสัมพันธ์และขยายช่องทางการตลาดสินค้าหัตถอุตสาหกรรม และเศรษฐกิจสร้างสรรค์ จังหวัดลำพูน - สร้างความสามารถในการแข่งขันทางการค้าให้กับผู้ประกอบการสินค้าหัตถอุตสาหกรรม และเศรษฐกิจสร้างสรรค์ โดย (๒.๑) จัดงานแสดงสินค้าและจำหน่ายสินค้าในภูมิภาคต่างๆ/			✓	✓

กิจกรรมย่อย	ระยะเวลาที่จะเริ่มดำเนินการ			
	ต.ค.-ธ.ค. ๖๕	ม.ค. - มี.ค. ๖๖	เม.ย.-มิ.ย. ๖๖	ก.ค.-ก.ย. ๖๖
กรุงเทพฯ/ปริมณฑล/จังหวัดที่มีศักยภาพ พร้อมเจรจาการค้าทั้งแบบออนไลน์และออฟไลน์ (๒.๒) เข้าร่วมงานแสดงและจำหน่ายสินค้าระดับประเทศ/ระดับนานาชาติ เช่น งาน STYLE Bangkok /งานที่จัดโดยกรมส่งเสริมการค้าระหว่างประเทศ เป็นต้น		✓	✓	
๓. การบริหารจัดการและติดตามผล การดำเนินงาน	✓	✓	✓	✓

(๖) วิธีการดำเนินงาน ดำเนินการเอง จ้างเหมา

(๗) วงเงินของโครงการ ๕,๗๐๐,๐๐๐ บาท (ห้าล้านเจ็ดแสนบาทถ้วน)

(๘) ภารกิจขององค์กรปกครองส่วนท้องถิ่น

- โครงการไม่ใช่ภารกิจขององค์กรปกครองส่วนท้องถิ่น
- โครงการเป็นภารกิจขององค์กรปกครองส่วนท้องถิ่น (ต้องมีเหตุผลความจำเป็นและเกินศักยภาพขององค์กรปกครองส่วนท้องถิ่น)
- มีหนังสือยืนยันจากองค์กรปกครองส่วนท้องถิ่น
- ไม่มีหนังสือยืนยันจากองค์กรปกครองส่วนท้องถิ่น

(๙) ความพร้อมของโครงการ

(๙.๑) พื้นที่ดำเนินโครงการ

- ดำเนินการได้ทันที หมายถึง ได้ศึกษาความเหมาะสมและกำหนดพื้นที่ดำเนินการหรือได้รับอนุญาตตามกฎหมายแล้ว และสามารถดำเนินการได้ทันที
- อยู่ระหว่างเตรียมการ หมายถึง ได้ศึกษาความเหมาะสมและกำหนดพื้นที่ดำเนินการแล้ว อยู่ในระหว่างจัดเตรียมพื้นที่ หรือกำลังแก้ไขปัญหา / อุปสรรคต่าง ๆ หรือเตรียมการขออนุญาตตามกฎหมาย
- อยู่ระหว่างศึกษาความเหมาะสม และคัดเลือกพื้นที่ดำเนินการ

(๙.๒) แบบรูปรายการ / แผนการปฏิบัติงาน

- มี และสมบูรณ์ (ให้ระบุชื่อหน่วยงานเจ้าของรูปแบบรายการที่ใช้) วิทยาลัยเทคนิคแพร่
- มีแต่ยังไม่สมบูรณ์ (ให้ระบุชื่อหน่วยงานเจ้าของรูปแบบรายการที่ใช้)
- ไม่มี

(๙.๓) ความพร้อมของบุคลากร เครื่องมือ และเทคนิคการดำเนินการ

- ๐ บุคลากรมีประสบการณ์ ทั้งหมด บางส่วน ไม่มีประสบการณ์
- ๐ เครื่องมือดำเนินการ มีพร้อมดำเนินการได้ทันที มีบางส่วนและต้องจัดหาเพิ่มเติม ไม่มี ต้องจัดหาเพิ่มเติม
- ๐ เทคนิคในการบริหารจัดการ มีประสบการณ์สูง สูงมีประสบการณ์ปานกลาง ไม่มีประสบการณ์

(๙.๔) ผลกระทบสิ่งแวดล้อม

- ผ่านคณะกรรมการสิ่งแวดล้อมแห่งชาติแล้ว
- อยู่ระหว่างการพิจารณาของคณะกรรมการสิ่งแวดล้อมแห่งชาติ
- คณะกรรมการสิ่งแวดล้อมแห่งชาติไม่พิจารณา

(๙.๕) รายงานการศึกษาความเหมาะสม (FS)

- ไม่ต้องทำรายงานการศึกษา
- ต้องทำรายงานการศึกษา

(๑๐) ความพร้อมของโครงการ

(๑๐.๑) พื้นที่ดำเนินโครงการ

- ดำเนินการได้ทันที หมายถึง ได้ศึกษาความเหมาะสมและกำหนดพื้นที่ดำเนินการหรือได้รับอนุญาตตามกฎหมาย และสามารถดำเนินการได้ทันที
- อยู่ในระหว่างเตรียมการ หมายถึง ได้ศึกษาความเหมาะสมและกำหนดพื้นที่ดำเนินการแล้ว แต่อยู่ในระหว่างจัดเตรียมพื้นที่ หรือกำลังแก้ไขปัญหา / อุปสรรคต่างๆ หรือเตรียมการขออนุญาตตามกฎหมาย
- อยู่ในระหว่างศึกษาความเหมาะสม และคัดเลือกพื้นที่ดำเนินการ

(๑๐.๒) แบบรูปรายการ/ แผนการปฏิบัติงาน

- มี และสมบูรณ์ (ให้ระบุชื่อหน่วยงานเจ้าของรูปแบบรายการที่ใช้)
- มีแต่ยังไม่สมบูรณ์ (ให้ระบุชื่อหน่วยงานเจ้าของรูปแบบรายการที่ใช้)
- ไม่มี

(๑๐.๓) ความพร้อมของบุคลากร เครื่องมือ และเทคนิคการดำเนินการ

- ๑) บุคลากรมีประสบการณ์ ทั้งหมด บางส่วน ไม่มีประสบการณ์
- ๒) เครื่องมือดำเนินการ มี พร้อมดำเนินการได้ทันที
 มีบางส่วนและต้องจัดหาเพิ่มเติม
 ไม่มี ต้องจัดหาเพิ่มเติม
- ๓) เทคนิคในการบริหารจัดการ มีประสบการณ์สูง
 มีประสบการณ์ปานกลาง
 ไม่มีประสบการณ์

(๑๐.๔) ผลกระทบสิ่งแวดล้อม

- ผ่านคณะกรรมการสิ่งแวดล้อมแห่งชาติแล้ว
- อยู่ระหว่างการพิจารณาของคณะกรรมการสิ่งแวดล้อมแห่งชาติ
- คณะกรรมการสิ่งแวดล้อมแห่งชาติยังไม่พิจารณา

(๑๐.๕) รายงานการศึกษาความเหมาะสม (FS)

- ไม่ต้องทำรายงานการศึกษา
- ต้องทำรายงานการศึกษา

(๑๑) วิธีการบริหารจัดการหรือการดูแลบำรุงรักษา เมื่อโครงการแล้วเสร็จ เพื่อให้เกิดความยั่งยืนของโครงการ

๑๑.๑. หน่วยงาน/สถาบันการศึกษา ที่ได้รับมอบครุภัณฑ์จะต้องจัดสรรงบประมาณในการดูแลและบริหารจัดการ การใช้ประโยชน์เครื่องจักรให้เกิดความคุ้มค่าและเป็นประโยชน์ต่อการศึกษาหรือการพัฒนาอาชีพ

๑๑.๒. ภาคส่วนที่เกี่ยวข้องกับการส่งเสริมงานหัตถกรรมในจังหวัดลำพูน จะต้องส่งเสริมและขับเคลื่อนการใช้ นวัตกรรมและเทคโนโลยีอย่างจริงจังต่อเนื่อง โดยการสนับสนุนองค์ความรู้ เงินทุน และช่องทางการตลาดให้ ผู้ประกอบการที่อยู่ในระยะเริ่มต้นพัฒนาผลิตภัณฑ์

(๑๒) ปัญหา อุปสรรคและข้อจำกัด:

สถานที่ดำเนินการด้านการตลาด อาจเปลี่ยนแปลงไปตามสถานการณ์ด้านเศรษฐกิจและเหตุผลทางด้านการใช้ ติดต่อขอใช้สถานที่ ทั้งนี้การเปลี่ยนแปลงสถานที่ต้องพิจารณาถึงความเหมาะสมและคุ้มค่าต่องบประมาณที่ใช้และ ตัวชี้วัดของโครงการ

แบบฟอร์มรายละเอียดจำแนกตามงบรายจ่าย (๑ ชุด : ๑ กิจกรรมหลัก)

งบรายจ่าย - รายการ (ทะเบียนรายการ ประเภทรายการ ของสำนักงบประมาณ)	งบประมาณ		คำชี้แจง
	ปี ๒๕๖๕ (ถ้ามี)	ปี ๒๕๖๖	
จังหวัด/กลุ่มจังหวัด ลำพูน			
แผนงาน :บริหารจังหวัดและกลุ่มจังหวัด			
โครงการส่งเสริมการค้าและพัฒนาตลาดเชิงรุกสินค้าหัตถ อุตสาหกรรม และเศรษฐกิจสร้างสรรค์ จังหวัดลำพูน		๕,๗๐๐,๐๐๐	
กิจกรรมที่ ๑ : กิจกรรมพัฒนาผู้ประกอบการหัตถอุตสาหกรรม ด้วยนวัตกรรมสร้างสรรค์		๒,๑๕๐,๐๐๐	
		๔๙๒,๖๐๐	(๑) ฝึกอบรมครั้งที่ ๑ ฝึกอบรมพัฒนาความรู้การเป็นผู้ประกอบการยุคใหม่และทักษะกระบวนการผลิตโดยใช้เทคโนโลยี ผู้ ร่วมกิจกรรม ๓๐ ราย (ผู้ประกอบการสิ่งทอ ชุมชนหัตถกรรม) เป็นระยะเวลา ๔ วัน
๑. งบดำเนินงาน		๔๙๒,๖๐๐	
๑.๑ ค่าตอบแทน ใช้สอยและวัสดุ		๔๙๒,๖๐๐	
๑.๑.๑ ค่าตอบแทน		๑๓๔,๔๐๐	
(๑) ค่าตอบแทนวิทยากร (สัมมนาและฝึกอบรม)		๑๓๔,๔๐๐	- ค่าตอบแทนวิทยากร (๔ คน x ๔ วัน ๆ ละ ๗ ชม. ๆ ละ ๑,๒๐๐ บาท)
๑.๑.๒ ค่าใช้สอย		๓๕๘,๒๐๐	
(๑) ค่าใช้จ่ายในการสัมมนาและฝึกอบรม (เบิกจ่ายตามระเบียบฝึกอบรมกระทรวงการคลัง)		๓๕๘,๒๐๐	- ค่าพาหนะวิทยากร (๘,๐๐๐ บาท x ๔ คน) เป็นเงิน ๓๒,๐๐๐ บาท - ค่าพาหนะผู้เข้าอบรม (๓๐๐ บาท x ๓๐ คน x ๒ เที่ยว) เป็นเงิน ๑๘,๐๐๐ บาท - ค่าที่พักวิทยากร (๑,๒๐๐ บาท x ๔ คน x ๔ คืน) เป็นเงิน ๑๙,๒๐๐ บาท - ค่าที่พัก ผู้เข้าอบรม (๗๕๐ บาท x ๓๐ คน x ๔ คืน) เป็นเงิน ๙๐,๐๐๐ บาท - ค่าอาหารผู้เข้าอบรม/วิทยากร/เจ้าหน้าที่ (๖๐๐ บาท x ๔๐ คน x ๔ วัน) เป็นเงิน ๙๖,๐๐๐ บาท - ค่าอาหารว่างและเครื่องดื่ม (๕๐ บาท x ๔๐ คน x ๘ มื้อ) เป็นเงิน ๑๖,๐๐๐ บาท - ค่าเอกสารประกอบการฝึกอบรมฯ เป็นเงิน (๒๕๐ บาท x ๓๐ ชุด) เป็นเงิน ๗,๕๐๐ บาท - ค่าจัดทำเอกสารประเมินผลการฝึกอบรม สรุปผลการดำเนินงาน เป็นเงิน ๒๕,๐๐๐ บาท - ค่าใช้จ่ายในการตกแต่งสถานที่จัดอบรม ป้ายประชาสัมพันธ์ เป็นเงิน ๓๕,๐๐๐ บาท - ค่าใช้จ่ายอื่น ๆ ที่เกี่ยวข้อง อาทิ ค่าวัสดุ ค่าอุปกรณ์การจัดอบรม เป็นเงิน ๑๙,๕๐๐ บาท

งบรายจ่าย - รายการ (ทะเบียนรายการ ประเภทรายการ ของสำนักงบประมาณ)	งบประมาณ		คำชี้แจง
	ปี ๒๕๖๕ (ถ้ามี)	ปี ๒๕๖๖	
		๑,๒๕๓,๗๐๐	(๒) ฝึกอบรมครั้งที่ ๒ ฝึกอบรมภาคปฏิบัติ (Workshop) พัฒนากลุ่มเป้าหมายชุมชนหัตถกรรมในจังหวัดลำพูน ๕ ราย/ชุมชนๆ ละ ๖ คน รวมเป็น ๓๐ คน ให้สามารถใช้เทคโนโลยีการปรับปรุงคุณภาพหรือผลิตเส้นใยสิ่งทอจากผักตบชวา มีผลงานต้นแบบจากเส้นใยผักตบชวา จำนวน ๓ ผลงาน ระยะเวลาดำเนินการ ๓ วัน พร้อมจัดซื้อเครื่องจักร(เครื่องตีเส้นใย ๕ เครื่อง และเครื่องผลิตเส้นด้ายยาว ๕ เครื่อง) และวัสดุอุปกรณ์ต่าง ๆ ที่จำเป็นสำหรับการทอเส้นใยผักตบชวาให้นำมาใช้สร้างสรรค์ผลิตภัณฑ์ โดยจะดำเนินการโอนให้หน่วยงานท้องถิ่น (อปท.) ดูแลต่อไป
๑. งบดำเนินงาน		๗๐๓,๗๐๐	
๑.๑ ค่าตอบแทน ใช้สอยและวัสดุ		๗๐๓,๗๐๐	
๑.๑.๑ ค่าตอบแทน		๑๐๐,๘๐๐	
(๑) ค่าตอบแทนวิทยากร (สัมมนาและฝึกอบรม)		๑๐๐,๘๐๐	- ค่าตอบแทนวิทยากร (๔ คน x ๓ วัน ๆ ละ ๗ ชม. ๆ ละ ๑,๒๐๐ บาท)
๑.๑.๒ ค่าใช้สอย		๖๐๒,๙๐๐	
(๑) ค่าใช้จ่ายในการสัมมนาและฝึกอบรม		๓๐๒,๙๐๐	- ค่าพาหนะวิทยากร (๘,๐๐๐ บาท x ๔ คน) เป็นเงิน ๓๒,๐๐๐ บาท - ค่าพาหนะผู้เข้าอบรม (๓๐๐ บาท x ๓๐ คน x ๒ เที่ยว) เป็นเงิน ๑๘,๐๐๐ บาท - ค่าที่พักวิทยากร (๑,๒๐๐ บาท x ๔ คน x ๓ คืน) เป็นเงิน ๑๔,๔๐๐ บาท - ค่าที่พักผู้เข้าอบรม (๗๕๐ บาท x ๓๐ คน x ๓ คืน) เป็นเงิน ๖๗,๕๐๐ บาท - ค่าอาหารผู้เข้าอบรม/วิทยากร/เจ้าหน้าที่ (๖๐๐ บาท x ๔๐ คน x ๓ วัน) เป็นเงิน ๗๒,๐๐๐ บาท - ค่าอาหารว่างและเครื่องดื่ม (๕๐ บาท x ๔๐ คน x ๖ มื้อ) เป็นเงิน ๑๒,๐๐๐ บาท - ค่าเอกสารประกอบการฝึกอบรมฯ เป็นเงิน (๒๕๐ บาท x ๓๐ ชุด) เป็นเงิน ๗,๕๐๐ บาท - ค่าจัดทำเอกสารประเมินผลการฝึกอบรม สรุปผลการดำเนินงาน เป็นเงิน ๒๕,๐๐๐ บาท - ค่าใช้จ่ายในการตกแต่งสถานที่จัดอบรม ป้ายประชาสัมพันธ์ เป็นเงิน ๓๕,๐๐๐ บาท - ค่าใช้จ่ายอื่นๆ ที่เกี่ยวข้อง อาทิ ค่าวัสดุ ค่าอุปกรณ์การจัดอบรม เป็นเงิน ๑๙,๕๐๐ บาท
(๒) ค่าจ้างเหมาบริการ		๓๐๐,๐๐๐	จ้างเหมาวิเคราะห์ทดสอบ ค่าเช่าเครื่องมือและอุปกรณ์ สารเคมี ในการผลิตต้นแบบ
๒.๑ ค่าครุภัณฑ์		๕๕๐,๐๐๐	
(๑) ราคาต่อหน่วยต่ำกว่า ๑ ล้านบาท		๓๐๐,๐๐๐	๑) เครื่องแยกเส้นใย (จำนวน ๕ เครื่อง ๆ ละ ๖๐,๐๐๐ บาท)
		๒๕๐,๐๐๐	๒) เครื่องผลิตเส้นด้ายยาว (จำนวน ๕ เครื่อง ๆ ละ ๕๐,๐๐๐ บาท)

งบรายจ่าย - รายการ (ทะเบียนรายการ ประเภทรายการ ของสำนักงบประมาณ)	งบประมาณ		คำชี้แจง
	ปี ๒๕๖๕ (ถ้ามี)	ปี ๒๕๖๖	
		๔๐๓,๗๐๐	(๓) ฝึกอบรมครั้งที่ ๓ ฝึกอบรมพัฒนาความรู้ด้านการตลาด (Design & Marketing) การออกแบบ การพัฒนาผลิตภัณฑ์ การพัฒนาบรรจุภัณฑ์ การตลาด Cobranding รับสมัครกลุ่มเป้าหมายคือ ผู้ประกอบการรุ่นใหม่ด้านหัตถอุตสาหกรรม รวมถึงผู้ผ่านมาอบรมในกิจกรรมครั้งที่ ๑ และ ๒ จำนวนทั้งสิ้น ๓๐ คน ระยะเวลา ๓ วัน
๑. งบดำเนินงาน		๔๐๓,๗๐๐	
๑.๑ ค่าตอบแทน ใช้สอยและวัสดุ		๔๐๓,๗๐๐	
๑.๑.๑ ค่าตอบแทน		๑๐๐,๘๐๐	
(๑) ค่าตอบแทนวิทยากร (สัมมนาและฝึกอบรม)		๑๐๐,๘๐๐	- ค่าตอบแทนวิทยากร (๔ คน x ๓ วันๆ ละ ๗ ชม. ๆ ละ ๑,๒๐๐ บาท)
๑.๑.๒ ค่าใช้สอย		๓๐๒,๙๐๐	
(๑) ค่าใช้จ่ายในการสัมมนาและฝึกอบรม (เบิกจ่ายตามระเบียบฝึกอบรมกระทรวงการคลัง)		๓๐๒,๙๐๐	- ค่าพาหนะวิทยากร (๘,๐๐๐ บาท x ๔ คน) เป็นเงิน ๓๒,๐๐๐ บาท - ค่าพาหนะผู้เข้าอบรม (๓๐๐ บาท x ๓๐ คน x ๒ เที่ยว) เป็นเงิน ๑๘,๐๐๐ บาท - ค่าที่พักวิทยากร (๑,๒๐๐ บาท x ๔ คน x ๓ คืน) เป็นเงิน ๑๔,๔๐๐ บาท - ค่าที่พัก ผู้เข้าอบรม (๗๕๐ บาท x ๓๐ คน x ๓ คืน) เป็นเงิน ๖๗,๕๐๐ บาท - ค่าอาหารผู้เข้าอบรม/วิทยากร/เจ้าหน้าที่ (๖๐๐ บาท x ๔๐ คน x ๓ วัน) เป็นเงิน ๗๒,๐๐๐ บาท - ค่าอาหารว่างและเครื่องดื่ม (๕๐ บาท x ๔๐ คน x ๖ มื้อ) เป็นเงิน ๑๒,๐๐๐ บาท - ค่าเอกสารประกอบการฝึกอบรมฯ เป็นเงิน (๒๕๐ บาท x ๓๐ ชุด) เป็นเงิน ๗,๕๐๐ บาท - ค่าจัดทำเอกสารประเมินผลการฝึกอบรม สรุปผลการดำเนินงาน เป็นเงิน ๒๕,๐๐๐ บาท - ค่าใช้จ่ายในการตกแต่งสถานที่จัดอบรม ป้ายประชาสัมพันธ์ เป็นเงิน ๓๕,๐๐๐ บาท - ค่าใช้จ่ายอื่นๆ ที่เกี่ยวข้อง อาทิ ค่าวัสดุ ค่าอุปกรณ์การจัดอบรม เป็นเงิน ๑๙,๕๐๐ บาท
กิจกรรมที่ ๒ : กิจกรรมการประชาสัมพันธ์และขยายช่องทาง การตลาดสินค้าหัตถอุตสาหกรรม และเศรษฐกิจสร้างสรรค์ จังหวัดลำพูน		๓,๒๐๐,๐๐๐	- สร้างความสามารถในการแข่งขันทางการค้าให้กับผู้ประกอบการสินค้าหัตถอุตสาหกรรม และเศรษฐกิจสร้างสรรค์
กิจกรรมย่อยที่ ๒.๑ การจัดงานแสดงสินค้าและจำหน่ายสินค้า และเจรจาการค้าทั้งแบบออนไลน์และออฟไลน์		๑,๙๐๐,๐๐๐	การจัดงานแสดงสินค้าและจำหน่ายสินค้าในภูมิภาคต่างๆ/กรุงเทพฯ/ปริมณฑล/จังหวัดที่มีศักยภาพ พร้อมเจรจาการค้าทั้งแบบออนไลน์และออฟไลน์ จำนวน ๑ ครั้ง ๔๐ คูหา ระยะเวลา ๕ วัน
๑. งบดำเนินงาน		๑,๙๐๐,๐๐๐	
๑.๑ ค่าตอบแทน ใช้สอยและวัสดุ		๑,๙๐๐,๐๐๐	
๑.๑.๑ ค่าตอบแทน		๑๑,๗๐๐	
(๑) ค่าตอบแทนคณะกรรมการจัดซื้อจัดจ้างตามระเบียบพัสดุ		๔,๕๐๐	-ค่าตอบแทนประธานกรรมการฯ ๑,๕๐๐ บาท x ๑ คน x ๓ คณะ
		๗,๒๐๐	-ค่าตอบแทนกรรมการฯ ๑,๒๐๐ บาท x ๒ คน x ๓ คณะ
๑.๑.๒ ค่าใช้สอย		๑,๘๘๘,๓๐๐	

งบรายจ่าย - รายการ (ทะเบียนรายการ ประเภทรายการ ของสำนักงบประมาณ)	งบประมาณ		คำชี้แจง
	ปี ๒๕๖๕ (ถ้ามี)	ปี ๒๕๖๖	
(๑) ค่าจ้างเหมาบริการ		๑,๗๗๒,๕๐๐	<p>จ้างเหมาจัดงานแสดงและจำหน่ายสินค้าในภูมิภาคต่างๆ/กรุงเทพฯ/ปริมณฑล/จังหวัดที่มีศักยภาพ จำนวน ๑ ครั้ง จำนวน ๔๐ คูหา ระยะเวลา ๕ วัน</p> <ul style="list-style-type: none"> - ค่าเช่าพื้นที่ (๕ วัน x ๑๐๐,๐๐๐ บาท) เป็นเงิน ๕๐๐,๐๐๐ บาท - ค่าออกแบบ ติดตั้ง/ตกแต่ง/รื้อถอนคูหาจำหน่ายสินค้า (๔๐ คูหา x ๖,๕๐๐ บาท) เป็นเงิน ๒๖๐,๐๐๐ บาท - ค่าใช้จ่ายพิธีเปิดงาน (เวที พิธีกร การแสดง ของที่ระลึก) เป็นเงิน ๑๕๐,๐๐๐ บาท <ul style="list-style-type: none"> * เวที (ออกแบบ ก่อสร้าง ตกแต่ง โชนฟา โต๊ะ เก้าอี้ โฟเดียม ระบบไฟ Back Drop) * พิธีกร การแสดง เทคนิคพิธีเปิด แสง สี เสียง * ของที่ระลึก - อาหารว่างสำหรับแขกในพิธีเปิด (๕๐ ชุด X ๕๐ บาท) เป็นเงิน ๒,๕๐๐ บาท - ค่าการแสดงศิลปวัฒนธรรม/การแสดงจากศิลปินดาราส่ง (๕ วัน X ๒๐,๐๐๐ บาท) เป็นเงิน ๑๐๐,๐๐๐ บาท - ค่าการจัดกิจกรรมส่งเสริมการขาย (๕ วัน X ๔๐,๐๐๐ บาท) เป็นเงิน ๒๐๐,๐๐๐ บาท - ค่าเช่าเครื่องเสียง ระบบแสง พร้อมผู้ควบคุม (๕ วัน X ๑๐,๐๐๐ บาท) เป็นเงิน ๕๐,๐๐๐ บาท - ค่าออกแบบ ตกแต่ง จัดทำมุมเจรจาธุรกิจการค้าพร้อมอุปกรณ์ (๑ งาน X ๕๐,๐๐๐ บาท) เป็นเงิน ๕๐,๐๐๐ บาท - ค่าจ้างล่ามแปลภาษา (จำนวน ๕ คน X ๕,๐๐๐ บาท X ๒ วัน) เป็นเงิน ๕๐,๐๐๐ บาท - ค่าตกแต่งสถานที่/ค่าทำความสะอาด/ค่ารักษาความปลอดภัย (๑ งาน X ๑๐๐,๐๐๐ บาท) เป็นเงิน ๑๐๐,๐๐๐ บาท - ค่าออกแบบ จัดทำและตกแต่งซุ้มทางเข้างาน จุด Display นิทรรศการ จุดจัดแสดงสินค้า (๑ งาน X ๑๐๐,๐๐๐ บาท) เป็นเงิน ๑๐๐,๐๐๐ บาท - ค่าจัดทำคู่มือ/ระเบียบ/ป้ายชื่อ/เอกสารสื่อมวลชน (๑๐๐ ชุด X ๑๐๐ บาท) เป็นเงิน ๑๐,๐๐๐ บาท - ค่าประชาสัมพันธ์ เป็นเงิน ๒๐๐,๐๐๐ บาท <ul style="list-style-type: none"> * ค่าผลิตสโปตโทรทัศน์ ความยาวไม่เกิน ๓๐ วินาที * ค่าเผยแพร่สโปตผ่านทางสถานีโทรทัศน์ความยาวไม่เกิน ๓๐ วินาที ๒๐ ครั้ง * ค่าผลิตสโปตวิทยุ ความยาวไม่เกิน ๓๐ วินาที * ค่าเผยแพร่สโปตวิทยุ ความยาวไม่เกิน ๓๐ วินาที ๑๐๐ ครั้ง * ค่าเผยแพร่ทางสื่อออนไลน์/facebook Ads. * ป้ายขนาดไวท์บอร์ดแสงพร้อมติดตั้ง/รื้อถอน * ค่าจ้างรถแห่ประชาสัมพันธ์
(๒) ค่าเบี้ยเลี้ยง ค่าเช่าที่พักและค่าพาหนะ		๑๐๓,๖๔๐	<p>ค่าใช้จ่ายในการเดินทางของคณะกรรมการฯ และเจ้าหน้าที่</p> <ul style="list-style-type: none"> * ค่าใช้จ่ายข้าราชการระดับ วิชาการ/ทั่วไป ระดับ ๘ ลงมา (จำนวน ๔ คน) <ul style="list-style-type: none"> - ค่าเดินทางข้าราชการ จำนวน ๔ คน ๆ ละ ๘,๐๐๐ บาท (ไป-กลับ) - ค่าเบี้ยเลี้ยง จำนวน ๔ คน ๆ ละ ๖ วัน ๆ ละ ๒๔๐ บาท - ค่าที่พักจำนวน ๔ คน ๆ ละ ๖ วัน ๆ ละ ๑,๕๐๐ บาท * ค่าใช้จ่ายข้าราชการ ระดับ ๙ ขึ้นไป (จำนวน ๒ คน) <ul style="list-style-type: none"> - ค่าเดินทางข้าราชการ จำนวน ๒ คน ๆ ละ ๑๐,๐๐๐ บาท (ไป-กลับ) - ค่าเบี้ยเลี้ยง จำนวน ๒ คน ๆ ละ ๒ วัน ๆ ละ ๒๗๐ บาท - ค่าที่พัก จำนวน ๒ คน ๆ ละ ๒ วัน ๆ ละ ๒,๒๐๐ บาท
		๓๒,๐๐๐	
		๕,๗๖๐	
		๓๖,๐๐๐	
		๒๐,๐๐๐	
		๑,๐๘๐	
		๘,๘๐๐	
		๑๒,๑๖๐	

งบรายจ่าย - รายการ (ทะเบียนรายการ ประเภทรายการ ของสำนักงบประมาณ)	งบประมาณ		คำชี้แจง
	ปี ๒๕๖๕ (ถ้ามี)	ปี ๒๕๖๖	
(๑) วัสดุสำนักงาน		๒,๑๖๐	
(๒) วัสดุเชื้อเพลิงและหล่อลื่น		๑๐,๐๐๐	
กิจกรรมย่อยที่ ๒.๒ : กิจกรรมการเข้าร่วมงานแสดงและจำหน่ายสินค้าระดับประเทศ/นานาชาติ		๑,๓๐๐,๐๐๐	- นำผู้ประกอบการเข้าร่วมงานแสดงและจำหน่ายสินค้าระดับประเทศ/ระดับนานาชาติ เช่น งาน STYLE Bangkok / งานที่จัดโดยกรมส่งเสริมการค้าระหว่างประเทศ เป็นต้น จำนวน ๑ ครั้ง ผู้ประกอบการ ๒๐ ราย จำนวน ๑๐ คูหา
๑. งบดำเนินงาน		๑,๓๐๐,๐๐๐	
๑.๑ ค่าตอบแทน ใช้สอยและวัสดุ		๑,๓๐๐,๐๐๐	
๑.๑.๑ ค่าตอบแทน		๑๑,๗๐๐	
(๑) ค่าตอบแทนคณะกรรมการจัดซื้อจัดจ้างตามระเบียบพัสดุ		๔,๕๐๐	-ค่าตอบแทนประธานกรรมการฯ ๑,๕๐๐ บาท X ๑ คน X ๓ คณะ
		๗,๒๐๐	-ค่าตอบแทนกรรมการฯ ๑,๒๐๐ บาท X ๒ คน X ๓ คณะ
๑.๑.๒ ค่าใช้สอย		๑,๒๘๖,๑๔๐	
(๑) ค่าจ้างเหมาบริการ		๑,๑๙๕,๕๖๐	จ้างเหมาจัดกิจกรรมนำผู้ประกอบการเข้าร่วมงานแสดงและจำหน่ายสินค้าระดับประเทศ/ระดับนานาชาติ จำนวน ๑ ครั้ง ผู้ประกอบการ ๒๐ ราย จำนวน ๑๐ คูหา - ค่าคูหาเข้าร่วมกิจกรรม จำนวน ๑๐ คูหาๆ ละ ๔๐,๐๐๐ บาท เป็นเงิน ๔๐๐,๐๐๐ บาท - ค่าออกแบบ ติดตั้ง/ตกแต่ง/รื้อถอนคูหาจำหน่ายสินค้า จำนวน ๑๐ คูหาๆ ละ ๒๐,๐๐๐ บาท เป็นเงิน ๒๐๐,๐๐๐ บาท - ค่าออกแบบพร้อมตกแต่งภูมิทัศน์ ๑๕๐,๐๐๐ บาท - ค่าจ้างเหมาในการจัดกิจกรรมส่งเสริมการตลาด และการประชาสัมพันธ์ ๒๗๐,๐๐๐ บาท - ค่าจ้างล่ามแปลภาษา (จำนวน ๓ คน X ๕,๐๐๐ บาท X ๕ วัน) เป็นเงิน ๗๕,๐๐๐ บาท - ค่าจัดทำเอกสาร/สื่อประชาสัมพันธ์ (ภาษาไทยและภาษาต่างประเทศ) จำนวน ๒,๐๐๐ ฉบับ ๆ ละ ๔๐ บาท - ค่าใช้จ่ายในการประสานงาน ๒๐,๔๖๐ บาท
(๒) ค่าเบี้ยเลี้ยง ค่าเช่าที่พักและค่าพาหนะ		๙๐,๖๘๐	ค่าใช้จ่ายในการเดินทางของคณะกรรมการฯ และเจ้าหน้าที่ * ค่าใช้จ่ายข้าราชการระดับ วิชาการศึกษา/ทั่วไป ระดับ ๘ ลงมา (จำนวน ๔ คน) ๒๘,๐๐๐ - ค่าเดินทางข้าราชการ จำนวน ๔ คน ๆ ละ ๗,๐๐๐ บาท (ไป-กลับ) ๔,๘๐๐ - ค่าเบี้ยเลี้ยง จำนวน ๔ คน ๆ ละ ๕ วัน ๆ ละ ๒๔๐ บาท ๓๐,๐๐๐ - ค่าที่พักจำนวน ๔ คน ๆ ละ ๕ วัน ๆ ละ ๑,๕๐๐ บาท
		-	* ค่าใช้จ่ายข้าราชการ ระดับ ๙ ขึ้นไป (จำนวน ๒ คน) ๑๘,๐๐๐ - ค่าเดินทางข้าราชการ จำนวน ๒ คน ๆ ละ ๙,๐๐๐ บาท (ไป-กลับ) ๑,๐๘๐ - ค่าเบี้ยเลี้ยง จำนวน ๒ คนๆ ละ ๒ วันๆ ละ ๒๗๐ บาท ๘,๘๐๐ - ค่าที่พัก จำนวน ๒ คนๆ ละ ๒ วันๆ ละ ๒,๒๐๐ บาท

งบรายจ่าย - รายการ (ทะเบียนรายการ ประเภทรายการ ของสำนักงบประมาณ)	งบประมาณ		คำชี้แจง
	ปี ๒๕๖๕ (ถ้ามี)	ปี ๒๕๖๖	
๑.๑.๓ ค่าวัสดุ (๑) วัสดุสำนักงาน		๒,๑๖๐ ๒,๑๖๐	
กิจกรรมที่ ๓ : การบริหารจัดการและติดตามผลการดำเนินงาน ๑. งบดำเนินงาน		๓๕๐,๐๐๐	
๑.๑ ค่าตอบแทน ใช้สอยและวัสดุ		๓๕๐,๐๐๐	
๑.๑.๑ ค่าตอบแทน		๑๐,๐๐๐	
(๑) ค่าตอบแทนการปฏิบัติงานนอกเวลาราชการ		๑๐,๐๐๐	ค่าตอบแทนการปฏิบัติงานนอกเวลาราชการ ๕ คน ๆ ละ ๑๐ วัน ๆ ละ ๒๐๐ บาท
๑.๑.๒ ค่าใช้สอย		๓๒๒,๘๐๐	
(๑) ค่าเบี้ยเลี้ยง ค่าเช่าที่พักและค่าพาหนะ		๒๙๖,๔๐๐	
		๒๐,๔๐๐	- ค่าเบี้ยเลี้ยงข้าราชการระดับ วิชาการ/ทั่วไป ระดับ ๘ ลงมา จำนวน ๔ คนๆ ละ ๒๔๐ บาท จำนวน ๑๐ วัน ค่าเบี้ยเลี้ยงข้าราชการ ระดับ ๙ ขึ้นไป จำนวน ๔ คนๆ ละ ๒๗๐ บาท จำนวน ๑๐ วัน
		๖๘,๐๐๐	- ค่าที่พักข้าราชการระดับ วิชาการ/ทั่วไป ระดับ ๘ ลงมา จำนวน ๔ คนๆ ละ ๑,๒๐๐ บาท จำนวน ๕ วัน ค่าที่พักข้าราชการ ระดับ ๙ ขึ้นไป จำนวน ๔ คนๆ ละ ๒,๒๐๐ บาท จำนวน ๕ วัน
		๒๐๘,๐๐๐	- ค่าพาหนะข้าราชการระดับ วิชาการ/ทั่วไป ระดับ ๘ ลงมา จำนวน ๔ คนๆ ละ ๕,๐๐๐ บาท จำนวน ๔ ครั้ง - ค่าพาหนะข้าราชการ ระดับ ๙ ขึ้นไป จำนวน ๔ คนๆ ละ ๘,๐๐๐ บาท จำนวน ๔ ครั้ง
(๑) ค่าใช้จ่ายในการประชุม		๒๖,๔๐๐	ค่าใช้จ่ายในการประชุม
- ค่าอาหาร ๓๐ คน ๆ ละ ๕ มื้อ ๆ ละ ๑๕๐ บาท		๑๔,๔๐๐	- ค่าอาหาร ๓๐ คน จำนวน ๔ มื้อๆ ละ ๑๒๐ บาท
- ค่าอาหารว่างและเครื่องดื่ม ๓๐ คนๆ ละ ๕ มื้อๆ ละ ๓๕ บาท		๑๒,๐๐๐	- ค่าอาหารว่างและเครื่องดื่ม ๓๐ คน จำนวน ๘ มื้อๆ ละ ๕๐ บาท
๑.๑.๓ ค่าวัสดุ		๑๗,๒๐๐	
ค่าวัสดุสำนักงาน		๗,๒๐๐	
ค่าวัสดุเชื้อเพลิงและหล่อลื่น		๕,๐๐๐	
ค่าวัสดุคอมพิวเตอร์		๕,๐๐๐	
หมายเหตุ : ค่าใช้จ่ายขอถัวจ่ายทุกรายการ			

ใช้ทะเบียนรายการ ประเภทรายการ ของสำนักงบประมาณเท่านั้น

กรุณาอย่าเพิ่มประเภทรายการใหม่โดยไม่จำเป็น

๒. กรณีประสงค์จะเพิ่มทะเบียนประเภทรายการ ให้ประสานงานกับเจ้าหน้าที่สำนักงบประมาณที่รับผิดชอบจังหวัดและกลุ่มจังหวัดก่อน

๓. ตามแบบฟอร์มฯ ให้เลือกเฉพาะ (ระบุ) งบรายจ่าย และรายการที่มีงบประมาณเท่านั้น

แบบฟอร์มข้อมูลพื้นฐานโครงการของจังหวัด (ระดับกิจกรรมย่อย)

ลำดับความสำคัญ.....

ชื่อโครงการ : โครงการพัฒนาผ้าลำพูนสู่เศรษฐกิจสร้างสรรค์

กิจกรรมหลัก : การพัฒนาผ้าลำพูนสู่เศรษฐกิจสร้างสรรค์

วงเงินงบประมาณ : ๓,๑๓๐,๑๐๐ บาท

ยุทธศาสตร์ชาติ : ยุทธศาสตร์ที่ ๒ ด้านการสร้างความสามารถในการแข่งขัน

ประเด็นการพัฒนาของจังหวัด : ประเด็นที่ ๒ เมืองแห่งอุตสาหกรรม หัตถอุตสาหกรรม และเศรษฐกิจสร้างสรรค์

แผนงาน : พัฒนาอุตสาหกรรม และหัตถอุตสาหกรรมสร้างสรรค์ล้านนา (Creative LANNA)

หน่วยดำเนินการ : สำนักงานพัฒนาชุมชนจังหวัดลำพูน

ผู้รับผิดชอบ : นางบำเพ็ญ เมืองมูล ตำแหน่ง : พัฒนาการจังหวัดลำพูน

สถานที่ติดต่อ สำนักงานพัฒนาชุมชนจังหวัดลำพูน

หมายเลขโทรศัพท์ ๐๕๓ ๕๑๑๖๖๖

(๑) หลักการและเหตุผล

(๑.๑) ที่มา : (ระบุ เช่น มติ ครม. นโยบายรัฐบาล ยุทธศาสตร์ชาติ แผนพัฒนาเศรษฐกิจและสังคมแห่งชาติ แผนพัฒนาภาค แผนพัฒนาจังหวัด)

ยุทธศาสตร์ชาติ ๒๐ ปี (พ.ศ.๒๕๖๐-๒๕๗๙) มีกรอบแนวคิด ด้านการสร้างความสามารถในการแข่งขันที่มุ่งเน้นการพัฒนาภาคการผลิตและบริการให้สามารถแข่งขันได้ ประชาชนมีคุณภาพชีวิตที่ดีและมีรายได้ที่ดีขึ้น รวมทั้งแผนพัฒนาเศรษฐกิจและสังคมแห่งชาติ ฉบับที่ ๑๒ (พ.ศ.๒๕๖๐-๒๕๖๕) ยุทธศาสตร์ที่ ๓ การสร้างความเข้มแข็งทางเศรษฐกิจและแข่งขันได้อย่างยั่งยืน มีแนวทางเสริมสร้างขีดความสามารถการแข่งขันในเชิงธุรกิจของภาคบริการ อีกทั้งพันธกิจกระทรวงมหาดไทยข้อ ๔ การเสริมสร้างความเข้มแข็งของชุมชนและเศรษฐกิจฐานราก โดยกระบวนการมีส่วนร่วมของทุกภาคส่วนภายใต้หลักปรัชญาเศรษฐกิจพอเพียง

(๑.๒) สรุปสาระสำคัญ

สภาพปัญหา / ความต้องการ : กรมการพัฒนาชุมชน มีภารกิจหลักในการส่งเสริมชุมชนให้มีความเข้มแข็งอย่างยั่งยืนและได้รับมอบหมายให้ทำหน้าที่สนับสนุนการขับเคลื่อนพัฒนาเศรษฐกิจฐานรากและประชารัฐทั้งในระดับนโยบายและระดับพื้นที่ และโครงการหนึ่งตำบล หนึ่งผลิตภัณฑ์ เป็นแนวทางประการหนึ่งที่จะสร้างความเจริญแก่ชุมชนให้สามารถยกระดับฐานะความเป็นอยู่ของคนในชุมชนให้ดีขึ้น โดยการผลิตหรือจัดการทรัพยากรที่มีอยู่ในท้องถิ่นให้กลายเป็นสินค้าที่มีคุณภาพ มีจุดเด่น เป็นเอกลักษณ์ของตนเองที่สอดคล้องกับวัฒนธรรมในแต่ละท้องถิ่นสามารถจำหน่ายในตลาดทั้งในและต่างประเทศ โดยมีหลักการพื้นฐาน ๓ ประการ คือ ภูมิปัญญาท้องถิ่นสู่สากล พึ่งตนเองและคิดอย่างสร้างสรรค์ การสร้างทรัพยากรมนุษย์ เพื่อให้กลุ่มผู้ผลิต ผู้ประกอบการ OTOP ได้เผยแพร่แลกเปลี่ยนเรียนรู้ ภูมิปัญญาท้องถิ่นด้านการพัฒนาผลิตภัณฑ์ OTOP ของไทยกับประเทศเพื่อนบ้าน เป็นการเพิ่มช่องทางการแสดง จำหน่ายผลิตภัณฑ์ OTOP และสร้างรายได้ให้แก่ชุมชน พร้อมทั้งสนับสนุนและพัฒนาให้ผู้ผลิต ผู้ประกอบการ OTOP ได้เรียนรู้ทักษะด้านการบริหารจัดการและการตลาด ตลอดจนส่งเสริมความสัมพันธ์ด้านการค้าและความร่วมมือระหว่างประเทศ

ความเร่งด่วน : (ระบุระดับความจำเป็นเร่งด่วน) : สำนักงานพัฒนาชุมชนจังหวัดลำพูนได้เล็งเห็นความสำคัญดังกล่าว จึงได้จัดทำโครงการนี้ขึ้น พร้อมทั้งกรมการพัฒนาชุมชนเป็นหน่วยงานหนึ่งที่รับผิดชอบในการขับเคลื่อนโครงการหนึ่งตำบล หนึ่งผลิตภัณฑ์ ด้วยการส่งเสริมการพัฒนาผู้ผลิต ผู้ประกอบการ OTOP พัฒนาผลิตภัณฑ์ OTOP ควบคู่ไปกับการพัฒนาและส่งเสริมทางด้านการตลาด เพื่อส่งเสริมและพัฒนาเศรษฐกิจฐานรากของชุมชนให้เข้มแข็ง

(๒) ข้อมูลทั่วไปของโครงการ

(๒.๑) วัตถุประสงค์ของโครงการ

๑. เพื่อพัฒนาระบบการจัดการองค์ความรู้ภูมิปัญญาท้องถิ่น และถ่ายทอดเรื่องราวอันสะท้อนความเป็นเอกลักษณ์ และอัตลักษณ์ของผ้าลำพูน
๒. เพื่อออกแบบและจัดทำผลิตภัณฑ์ชุมชนจากผ้าลำพูน โดยกระบวนการมีส่วนร่วมของประชาชนและภาคส่วนต่าง ๆ ของชุมชน
๓. เพื่อพัฒนาและยกระดับผลิตภัณฑ์ผ้าลำพูนให้มีคุณภาพได้มาตรฐานสามารถเพิ่มมูลค่า
๔. เพื่อเพิ่มช่องทางการตลาดให้แก่ผู้ผลิต ผู้ประกอบการผ้าในจังหวัดลำพูน

(๒.๒) สถานภาพของโครงการ

- โครงการเดิม โครงการใหม่

(๒.๓) ประเภทของโครงการ

- พัฒนา ดำเนินการปกติ

(๒.๔) ระยะเวลาดำเนินโครงการ ๑ ปี เริ่มต้นปี ตุลาคม ๒๕๖๕ สิ้นสุดปี กันยายน ๒๕๖๖

(๒.๕) สถานที่ดำเนินโครงการ : (ระบุพื้นที่ดำเนินการ เช่น อำเภอ ตำบล หมู่บ้าน เป็นต้น)

ผู้ผลิต ผู้ประกอบการ OTOP ประเภทผ้า ในจังหวัดลำพูน

(๓) กลุ่มเป้าหมาย และผู้มีส่วนได้ส่วนเสีย

(๓.๑) กลุ่มเป้าหมาย : ผู้ผลิต ผู้ประกอบการประเภทผ้า ในจังหวัดลำพูน จำนวน ๔๐ ราย

(๓.๒) ผู้มีส่วนได้ส่วนเสีย : ภาคเอกชน ภาคราชการ ภาคประชาสังคม กลุ่มองค์กร และประชาชน

(๔) เป้าหมาย ผลลัพธ์ และผลกระทบโครงการ

(๔.๑) เป้าหมายโครงการ

ตัวชี้วัด

เชิงปริมาณ

๑. ร้อยละ ๘๐ ของผู้ผลิต ผู้ประกอบการผ้า มีความรู้ความเข้าใจในการพัฒนาผ้าให้มีเอกลักษณ์ สวยงาม เกิดมูลค่า และส่งเสริมด้านการตลาด และผ่านเกณฑ์การประเมินความรู้
๒. ผู้ผลิต ผู้ประกอบการผ้า ได้รับการพัฒนาศักยภาพด้านการตลาด จำนวน ๔๐ ราย
๓. อัตราการเติบโตของมูลค่าเศรษฐกิจฐานรากของมูลค่าสินค้า OTOP พ.ศ. ๒๕๖๖ ร้อยละ ๑

เชิงคุณภาพ

ผู้ผลิต ผู้ประกอบการผ้า สามารถยกระดับสินค้าให้มีคุณภาพ มาตรฐานสินค้าเป็นที่นิยมของตลาด และมีช่องทางการตลาดที่หลากหลาย

(๔.๒) ผลผลิต

๑. มีการจัดการองค์ความรู้ภูมิปัญญาท้องถิ่น และถ่ายทอดเรื่องราวอันสะท้อนความเป็นเอกลักษณ์และอัตลักษณ์ของผ้าลำพูน
๒. มีการออกแบบและจัดทำผลิตภัณฑ์ชุมชนจากผ้าทอยกดอกลำพูน
๓. เกิดการพัฒนาและยกระดับผลิตภัณฑ์ผ้าลำพูนให้มีคุณภาพได้มาตรฐานสามารถเพิ่มมูลค่า
๔. มีช่องทางการจำหน่ายผลิตภัณฑ์เพิ่มขึ้น สร้างรายได้ที่เพิ่มขึ้น

(๔.๓) ผลลัพธ์

เชิงปริมาณ

๑. ร้อยละ ๘๐ ของผู้ผลิต ผู้ประกอบการผ้า มีความรู้ความเข้าใจในการพัฒนาผ้าให้มีเอกลักษณ์ สวยงาม เกิดมูลค่า และส่งเสริมด้านการตลาด และผ่านเกณฑ์การประเมินความรู้

๒. ผู้ผลิต ผู้ประกอบการผ้า ได้รับการพัฒนาศักยภาพด้านการตลาด จำนวน ๔๐ ราย

๓. อัตราการเติบโตของมูลค่าเศรษฐกิจฐานรากของมูลค่าสินค้า OTOP พ.ศ. ๒๕๖๖ ร้อยละ ๑

เชิงคุณภาพ

ผู้ผลิต ผู้ประกอบการผ้า สามารถยกระดับสินค้าให้มีคุณภาพ มาตรฐานสินค้าเป็นที่นิยมของตลาด และมีช่องทางการตลาดที่หลากหลาย

(๔.๔) ผลกระทบ :

เชิงบวก : ๑. ผู้ผลิต ผู้ประกอบการ OTOP ประเภทผ้า มีรายได้เพิ่มขึ้น

๒. ประชาชนในพื้นที่ได้บริโภคผลิตภัณฑ์ที่มีคุณภาพ ได้มาตรฐาน

เชิงลบ :ไม่มี.....

(๕) แนวทางการดำเนินงาน

(แสดงรายละเอียดกิจกรรมที่จะทำภายใต้โครงการที่จังหวัดเสนอขอ และทำเครื่องหมาย ✓ ลงในช่องระยะเวลาที่จะเริ่มดำเนินงานของแต่ละกิจกรรมสำคัญด้วย)

กิจกรรมย่อย	ระยะเวลาที่จะเริ่มดำเนินการ			
	ต.ค. - ธ.ค. ๖๕	ม.ค. - มี.ค. ๖๖	เม.ย. - มิ.ย. ๖๖	ก.ค. - ก.ย. ๖๖
๑. พัฒนาระบบการจัดการองค์ความรู้ภูมิปัญญาท้องถิ่นและการถ่ายทอดเรื่องราว ของผ้าลำพูน		✓		
๒. ค้นหา วิเคราะห์ศักยภาพผู้ประกอบการ/ผลิตภัณฑ์		✓		
๓. ออกแบบและพัฒนาผลิตภัณฑ์			✓	
๔. ส่งเสริมช่องทางการตลาด				✓

(๖) วิธีการดำเนินงาน ดำเนินการเอง

จ้างเหมา

(๗) วงเงินของโครงการ

ปีงบประมาณ พ.ศ. ๒๕๖๖ จำนวน ๓,๑๓๐,๑๐๐ บาท

(๘) รายงานความสำเร็จของการดำเนินงานที่ผ่านมา

(ให้กรอกเฉพาะโครงการที่มีการใช้ระยะเวลาในการดำเนินการมากกว่าหนึ่งปี และโครงการที่มีการดำเนินการเป็นประจำทุกปี เช่น โครงการกระตุ้นการท่องเที่ยวประจำปี โครงการที่ดำเนินกิจกรรมเดิมแต่เปลี่ยนหรือขยายพื้นที่ดำเนินการหรือกลุ่มเป้าหมาย เป็นต้น โดยให้แสดงรายละเอียดผลการดำเนินงานและความสำเร็จในการดำเนินงานในปีที่ผ่านมา รวมทั้งต้องแสดงความก้าวหน้าในการบรรลุวัตถุประสงค์และค่าเป้าหมายที่กำหนดไว้ในแผนพัฒนาจังหวัดและแผนพัฒนากลุ่มจังหวัด)

(๙) ภารกิจขององค์กรปกครองส่วนท้องถิ่น

- โครงการไม่ใช่ภารกิจขององค์กรปกครองส่วนท้องถิ่น
- โครงการเป็นภารกิจขององค์กรปกครองส่วนท้องถิ่น

(๑๐) ความพร้อมของโครงการ

(๑๐.๑) พื้นที่ดำเนินโครงการ

- ดำเนินการได้ทันที หมายถึง ได้ศึกษาความเหมาะสมและกำหนดพื้นที่ดำเนินการหรือได้รับอนุญาตตามกฎหมาย และสามารถดำเนินการได้ทันที
- อยู่ในระหว่างเตรียมการ หมายถึง ได้ศึกษาความเหมาะสมและกำหนดพื้นที่ดำเนินการแล้ว แต่อยู่ในระหว่างจัดเตรียมพื้นที่ หรือกำลังแก้ไขปัญหา / อุปสรรคต่างๆ หรือเตรียมการขออนุญาตตามกฎหมาย
- อยู่ในระหว่างศึกษาความเหมาะสม และคัดเลือกพื้นที่ดำเนินการ

(๑๐.๒) แบบสรุปรายการ/ แผนการปฏิบัติงาน

- มี และสมบูรณ์ (ให้ระบุชื่อหน่วยงานเจ้าของรูปแบบรายการที่ใช้)
- มีแต่ยังไม่สมบูรณ์ (ให้ระบุชื่อหน่วยงานเจ้าของรูปแบบรายการที่ใช้)
- ไม่มี

(๑๐.๓) ความพร้อมของบุคลากร เครื่องมือ และเทคนิคการดำเนินการ

- ๑) บุคลากรมีประสบการณ์ ทั้งหมด บางส่วน ไม่มีประสบการณ์
- ๒) เครื่องมือดำเนินการ มี พร้อมดำเนินการได้ทันที
 มีบางส่วนและต้องจัดหาเพิ่มเติม
 ไม่มี ต้องจัดหาเพิ่มเติม
- ๓) เทคนิคในการบริหารจัดการ มีประสบการณ์สูง
 มีประสบการณ์ปานกลาง
 ไม่มีประสบการณ์

(๑๐.๔) ผลกระทบสิ่งแวดล้อม

- ผ่านคณะกรรมการสิ่งแวดล้อมแห่งชาติแล้ว
- อยู่ระหว่างการพิจารณาของคณะกรรมการสิ่งแวดล้อมแห่งชาติ
- คณะกรรมการสิ่งแวดล้อมแห่งชาติยังไม่พิจารณา

(๑๐.๕) รายงานการศึกษาความเหมาะสม (FS)

- ไม่ต้องทำรายงานการศึกษา
- ต้องทำรายงานการศึกษา

(๑๑) วิธีการบริหารจัดการหรือการดูแลบำรุงรักษา เมื่อโครงการแล้วเสร็จ เพื่อให้เกิดความยั่งยืนของโครงการ (ให้ระบุหน่วยงานให้ชัดเจน) :

รวบรวม จัดเก็บข้อมูลไว้ใช้งานในรูปแบบต่าง ๆ เช่นเอกสาร ฐานข้อมูลของทางราชการ ฯลฯ อันจะนำไปสู่การต่อยอดขยายผลการพัฒนาพื้นที่จังหวัดในเชิงยุทธศาสตร์ต่อไป

(๑๒) ปัญหา อุปสรรคและข้อจำกัด :

-ไม่มี-

แบบฟอร์มรายละเอียดจำแนกตามงบรายจ่าย (๑ ชุด : ๑ กิจกรรมหลัก)

หน่วย : บาท

งบรายจ่าย - รายการ (ทะเบียนรายการ ประเภทรายการ ของสำนักงบประมาณ)	งบประมาณ		ค่าใช้จ่าย
	ปี ๒๕๖๕ (ถ้ามี)	ปี ๒๕๖๖	
จังหวัดลำพูน			
แผนงาน :บริหารจังหวัดและกลุ่มจังหวัด ผลผลิต : ด้านเศรษฐกิจ โครงการ :โครงการพัฒนาผ้าลำพูนสู่เศรษฐกิจสร้างสรรค์ กิจกรรมหลัก :			
๑. งบดำเนินงาน		๓,๑๓๐,๑๐๐	
๑.๑ ค่าตอบแทน ใช้สอยและวัสดุ			
๑.๑.๑ ค่าตอบแทน		๕๗,๖๐๐	
(๑) เงินตอบแทนการปฏิบัติงานนอกเวลาราชการ			
(๒) ค่าตอบแทนผู้ปฏิบัติงานให้ราชการ			
(๓) ค่าเช่าบ้าน			
(๔) ค่าเบี้ยประชุมกรรมการ			
(๕) เงินตอบแทนตำแหน่งกำนัน ผู้ใหญ่บ้าน			
(๖) เงินพิเศษจ่ายแก่ลูกจ้างในต่างประเทศ			
(๗) ค่าตอบแทนวิทยากร (สัมมนาและฝึกอบรม)		๕๗,๖๐๐	ค่าสมนาคุณวิทยากรนอกภาคราชการ (๑,๒๐๐บ.*๔คน*๑๒ชม. = ๕๗,๖๐๐ บ.)
(๘) ค่าตอบแทนพิเศษพนักงานราชการ			
๑.๑.๒ ค่าใช้สอย		๓,๐๖๒,๐๐๐	
(๑) ค่าเบี้ยเลี้ยง ค่าเช่าที่พักและค่าพาหนะ		๑๑๒,๐๐๐	ค่าพาหนะผู้เข้ารับการอบรม ไป-กลับ (ถัวเฉลี่ยตามระยะทาง) ๑๑๒,๐๐๐ บ. (เฉลี่ย ๗๐๐บ.*๔เที่ยว*๕๐คน)
(๒) ค่าซ่อมแซมยานพาหนะและขนส่ง			
(๓) ค่าซ่อมแซมครุภัณฑ์			
(๔) ค่าซ่อมแซมสิ่งก่อสร้าง			
(๕) ค่าเช่าทรัพย์สิน			
(๖) ค่าจ้างเหมาบริการ		๒,๙๐๐,๐๐๐	๑)จ้างเหมาผู้เชี่ยวชาญค้นหา วิเคราะห์ศักยภาพผู้ประกอบการ/ผลิตภัณฑ์ เป็นเงิน ๑๐๐,๐๐๐ บ. ๒)จ้างเหมาพัฒนาผลิตภัณฑ์ เป็นเงิน ๘๐๐,๐๐๐ บ. ๓)ส่งเสริมช่องทางการตลาด เป็นเงิน ๒,๐๐๐,๐๐๐ บ.
(๗) ค่าใช้จ่ายในการสัมมนาและฝึกอบรม		๕๐,๐๐๐	๑)ค่าอาหารกลางวันผู้เข้ารับอบรม (๒๕๐บ.*๒ มี้อ*๕๐คน = ๒๐,๐๐๐บ.) ๒)ค่าอาหารว่างผู้เข้ารับอบรม (๕๐บ.*๕มี้อ*๕๐ คน) = ๘,๐๐๐ บ.๓)ค่าจัดสถานที่พร้อมโสตทัศนูปกรณ์ ๒๐,๐๐๐บ. ๔)ค่าจัดทำเอกสารประกอบการอบรมชุดละ ๕๐ บาท (๔๐ชุด*๕๐บ. = ๒,๐๐๐ บ.)

งบรายจ่าย - รายการ (ทะเบียนรายการ ประเภทรายการ ของสำนักงานงบประมาณ)	งบประมาณ		ค่าจ้าง
	ปี ๒๕๖๕ (ถ้ามี)	ปี ๒๕๖๖	
(๘) ค่ารับรองและพิธีการ			
(๙) เงินสมทบทุนประกันสังคม			
		๒	
๑.๑.๓ ค่าวัสดุ		๑๐,๕๐๐	
(๑) วัสดุสำนักงาน		๑๐,๕๐๐	วัสดุสำหรับอบรม ๑๐,๕๐๐ บ.
(๒) วัสดุเชื้อเพลิงและหล่อลื่น			
(๓) วัสดุไฟฟ้าและวิทยุ			
(๔) วัสดุโฆษณาและเผยแพร่			
(๕) วัสดุคอมพิวเตอร์			
(๖) วัสดุก่อสร้าง			
(๗) วัสดุงานบ้านงานครัว			
(๘) วัสดุเวชภัณฑ์			
(๙) วัสดุสนามและการฝึก			
(๑๐) วัสดุการศึกษา			
(๑๑) วัสดุหนังสือ วารสารและตำรา			
(๑๒) วัสดุเครื่องแต่งกาย			
(๑๓) วัสดุอาหาร			
(๑๔) วัสดุการเกษตร			
(๑๕) วัสดุยานพาหนะและขนส่ง			
๒.๒ ค่าสาธารณูปโภค			
๒.๑ ค่าไฟฟ้า			} ระบุจำนวนหน่วย/ราคา
๒.๒ ค่าน้ำประปา			
๒.๓ ค่าบริการโทรศัพท์			
๒.๔ ค่าบริการไปรษณีย์			
๒.๕ ค่าบริการสื่อสารและโทรคมนาคม			
๒. งบลงทุน			
๒.๑ ค่าครุภัณฑ์			
(๑) ราคาต่อหน่วยต่ำกว่า ๑ ล้านบาท			

งบรายจ่าย - รายการ (ทะเบียนรายการ ประเภทรายการ ของสำนักงานงบประมาณ)	งบประมาณ		คำชี้แจง
	ปี ๒๕๖๕ (ถ้ามี)	ปี ๒๕๖๖	
		๓	
(๒) ราคาต่อหน่วยตั้งแต่ ๑ ล้านบาทขึ้นไป			
(๑.๑) ครุภัณฑ์สำนักงาน (ระบुरายการ)			ระบุเหตุผลความจำเป็นและรายละเอียดค่าใช้จ่ายในการตั้งงบประมาณ อัตราราคาค่างานต่อหน่วย บัญชีราคามาตรฐาน สำนักงานงบประมาณ ราคามาตรฐานของหน่วยงานราชการอื่น ได้แก่.....
(๑.๒) ครุภัณฑ์ยานพาหนะและขนส่ง (ระบुरายการ)			
(๑.๓) ครุภัณฑ์คอมพิวเตอร์ (ระบुरายการ)			
(๑.๔) ครุภัณฑ์งานบ้านงานครัว (ระบुरายการ)			
(๑.๕) ครุภัณฑ์โฆษณาและเผยแพร่ (ระบुरายการ)			
(๑.๖) ครุภัณฑ์ก่อสร้าง (ระบुरายการ)			
(๑.๗) ครุภัณฑ์การเกษตร (ระบुरายการ)			
(๑.๘) ครุภัณฑ์การศึกษา (ระบुरายการ)			
(๑.๙) ครุภัณฑ์การแพทย์ (ระบुरายการ)			
(๑.๑๐) ครุภัณฑ์ไฟฟ้าและวิทยุ (ระบुरายการ)			
(๑.๑๑) ครุภัณฑ์โรงงาน (ระบुरายการ)			ระบุเหตุผลความจำเป็นและรายละเอียดค่าใช้จ่ายในการตั้งงบประมาณ อัตราราคาค่างานต่อหน่วย บัญชีราคามาตรฐาน สำนักงานงบประมาณ ราคามาตรฐานของหน่วยงานราชการอื่น ได้แก่.....
(๑.๑๒) ครุภัณฑ์สำรวจ (ระบुरายการ)			
(๑.๑๓) ครุภัณฑ์กีฬา			
		๔	

งบรายจ่าย - รายการ (ทะเบียนรายการ ประเภทรายการ ของสำนักงบประมาณ)	งบประมาณ		คำชี้แจง
	ปี ๒๕๖๕ (ถ้ามี)	ปี ๒๕๖๖	
(ระบุรายการ) (๑.๑๔) ครูภัณฑ์ดนตรี (ระบุรายการ) (๑.๑๕) ครูภัณฑ์อาวุธ (ระบุรายการ) (๑.๑๖) ครูภัณฑ์วิทยาศาสตร์ (ระบุรายการ) (๑.๑๗) ครูภัณฑ์เครื่องจักรกล (ระบุรายการ) (๑.๑๘) ครูภัณฑ์สนาม (ระบุรายการ) (๑.๑๙) ครูภัณฑ์กลาโหม (ระบุรายการ)			ระบุเหตุผลความจำเป็นและรายละเอียดค่าใช้จ่ายในการตั้งงบประมาณ อัตราราคางานต่อหน่วย บัญชีราคามาตรฐาน สำนักงบประมาณ ราคามาตรฐานของหน่วยงานราชการอื่น ได้แก่.....
๒.๒ ค่าที่ดินและสิ่งก่อสร้าง (๑) ราคาต่อหน่วยต่ำกว่า ๑๐ ล้านบาท (๒) ราคาต่อหน่วยตั้งแต่ ๑๐ ล้านบาทขึ้นไป (๑.๑) ค่าที่ดิน (ระบุรายการ) (๑.๒) ค่าก่อสร้างอาคารที่พักอาศัยและสิ่งก่อสร้างประกอบ (ระบุรายการ) (๑.๓) ค่าปรับปรุงอาคารก่อสร้างที่พักอาศัยและสิ่งก่อสร้างประกอบ (ระบุรายการ) (๑.๔) ค่าก่อสร้างอาคารที่ทำการและสิ่งก่อสร้างประกอบ (ระบุรายการ)			
(๑.๕) ค่าปรับปรุงอาคารที่ทำการและสิ่งก่อสร้างประกอบ (ระบุรายการ) (๑.๖) ค่าก่อสร้างอาคารการศึกษาและสิ่งก่อสร้างประกอบ (ระบุรายการ) (๑.๗) ค่าปรับปรุงอาคารการศึกษาและสิ่งก่อสร้างประกอบ (ระบุรายการ) (๑.๘) ค่าก่อสร้างอาคารสาธารณสุขและสิ่งก่อสร้างประกอบ (ระบุรายการ)			

งบรายจ่าย - รายการ (ทะเบียนรายการ ประเภทรายการ ของสำนักงบประมาณ)	งบประมาณ		คำชี้แจง
	ปี ๒๕๖๕ (ถ้ามี)	ปี ๒๕๖๖	
(๑.๙) ค่าปรับปรุงอาคารสาธารณสุขและสิ่งก่อสร้างประกอบ (ระบุนรายการ)			ระบุเหตุผลความจำเป็นและรายละเอียดค่าใช้จ่ายในการตั้งงบประมาณ อัตราราคาค่างานต่อหน่วย บัญชีราคามาตรฐาน สำนักงบประมาณ ราคามาตรฐานของหน่วยงานราชการอื่น ได้แก่.....
(๑.๑๐) ค่าก่อสร้างสนามกีฬาและสิ่งก่อสร้างประกอบ (ระบุนรายการ)			
(๑.๑๑) ค่าปรับปรุงสนามกีฬาและสิ่งก่อสร้างประกอบ (ระบุนรายการ)			
(๑.๑๒) ค่าก่อสร้างระบบสาธารณูปโภค (ระบุนรายการ)			
(๑.๑๓) ค่าปรับปรุงระบบสาธารณูปโภค (ระบุนรายการ)			
(๑.๑๔) ค่าก่อสร้างแหล่งน้ำ (ระบุนรายการ)			
(๑.๑๕) ค่าปรับปรุงแหล่งน้ำ (ระบุนรายการ)			
(๑.๑๖) ค่าก่อสร้างทางและสะพาน (ระบุนรายการ)			
(๑.๑๗) ค่าปรับปรุงทางและสะพาน (ระบุนรายการ)			
(๑.๑๘) ค่าบำรุงรักษาทางและสะพาน (ระบุนรายการ)			ระบุเหตุผลความจำเป็นและรายละเอียดค่าใช้จ่ายในการตั้งงบประมาณ อัตราราคาค่างานต่อหน่วย บัญชีราคามาตรฐาน สำนักงบประมาณ ราคามาตรฐานของหน่วยงานราชการอื่น ได้แก่.....
(๑.๑๙) ค่าสำรวจออกแบบ (ระบุนรายการ)			
(๑.๒๐) ค่าควบคุมงาน (ระบุนรายการ)			
(๑.๒๑) ค่าจ้างบริษัทที่ปรึกษา (ระบุนรายการ)			
๓. งบเงินอุดหนุน			ระบุเหตุผลความจำเป็นและรายละเอียดค่าใช้จ่ายในการตั้งงบประมาณ
๓.๑ เงินอุดหนุนทั่วไป			
๑) เงินอุดหนุนทั่วไป :.....			
๓.๒ เงินอุดหนุนเฉพาะกิจ			
๑) เงินอุดหนุนเฉพาะกิจ :.....			

งบรายจ่าย - รายการ (ทะเบียนรายการ ประเภทรายการ ของสำนักงบประมาณ)	งบประมาณ		คำชี้แจง
	ปี ๒๕๖๕ (ถ้ามี)	ปี ๒๕๖๖	
๔. งบรายจ่ายอื่น ๔.๑			

หมายเหตุ

๑. เพื่อประโยชน์ในการประมวลผลข้อมูลให้จังหวัดและกลุ่มจังหวัดใช้ทะเบียนรายการ ประเภทรายการ ของสำนักงบประมาณเท่านั้น
กรุณาอย่าเพิ่มประเภทรายการใหม่โดยไม่จำเป็น
๒. กรณีประสงค์จะเพิ่มทะเบียนประเภทรายการ ให้ประสานงานกับเจ้าหน้าที่สำนักงบประมาณที่รับผิดชอบจังหวัดและกลุ่มจังหวัดก่อน
๓. ตามแบบฟอร์มฯ ให้เลือกเฉพาะ (ระบุ) งบรายจ่าย และรายการที่มีงบประมาณเท่านั้น

แบบฟอร์มข้อมูลพื้นฐานโครงการของจังหวัด (ระดับกิจกรรมย่อย)

(๑ ชุด : ๑ กิจกรรมหลัก)

ลำดับความสำคัญ.....

ชื่อโครงการ : การพัฒนาโครงสร้างพื้นฐานเพื่อรองรับการขยายตัวอุตสาหกรรม หัตถอุตสาหกรรม ถนนสาย .ลพ.๒๐๒๓

แยก .ทล.๑๐๖ - บ้านหัวท้าย อ.บ้านโสัง จ.ลำพูน

กิจกรรมหลัก ปรับปรุงถนนลาดยางแอสฟัลติกคอนกรีต. ถนนสาย .ลพ.๒๐๒๓ แยก .ทล.๑๐๖ - บ้านหัวท้าย อ.บ้านโสัง จ.ลำพูน ระยะทาง ๕.๖๓๐ กิโลเมตร

วงเงินงบประมาณ.....๑๘,๐๐๐,๐๐๐ บาท

ยุทธศาสตร์ชาติ ยุทธศาสตร์ที่ ๒ : ด้านการสร้างความสามารถในการแข่งขัน

ประเด็นการพัฒนาของจังหวัด/กลุ่มจังหวัด ประเด็นการพัฒนาด้านที่ ๒ เมืองแห่งอุตสาหกรรม หัตถอุตสาหกรรมและเศรษฐกิจสร้างสรรค์

แผนงาน พัฒนาอุตสาหกรรมและหัตถอุตสาหกรรมสร้างสรรค์ล้านนา.(Creative LANNA)

หน่วยดำเนินการ : แขวงทางหลวงชนบทลำพูน

ผู้รับผิดชอบ : นายอรรักษ์ .เทพศิริ ตำแหน่ง : ผู้อำนวยการแขวงทางหลวงชนบทลำพูน

สถานที่ติดต่อ ๑๑๗ หมู่ ๔ อ.ลำพูน-ป่าซาง ต.ต้นธง อ.เมือง จ.ลำพูน ๕๑๐๐๐ หมายเลขโทรศัพท์ ๐๕๓-๐๐๓๕๔๖

(๑) หลักการและเหตุผล

(๑.๑) ที่มา : (ระบุ เช่น มติ ครม. นโยบายรัฐบาล ยุทธศาสตร์ชาติ แผนพัฒนาเศรษฐกิจและสังคมแห่งชาติ แผนพัฒนาภาค แผนพัฒนาจังหวัด)

ยุทธศาสตร์ชาติ ๒๐ ปี (พ.ศ.๒๕๕๖ - ๒๕๘๐) ยุทธศาสตร์ที่ ๒ ด้านการสร้างความสามารถในการแข่งขัน โครงสร้างพื้นฐาน เชื่อมไทย เชื่อมโลก โครงสร้างพื้นฐานเป็นสิ่งจำเป็นสำหรับประเทศไทย ในการก้าวสู่การเป็นศูนย์กลางเศรษฐกิจอาเซียน และเป็นจุดเชื่อมต่อที่สำคัญของภูมิภาคอาเซียนในยุคของการเปลี่ยนแปลงทางด้านเทคโนโลยีอย่างรวดเร็วและรุนแรง โครงสร้างพื้นฐานจะครอบคลุมถึงโครงสร้างพื้นฐานทางกายภาพในด้านโครงข่ายคมนาคม พื้นที่และเมือง รวมถึงเทคโนโลยีตลอดจนโครงสร้างพื้นฐานทางด้านเศรษฐกิจ เพื่ออำนวยความสะดวกและลดต้นทุนในการเคลื่อนย้ายสินค้า บริการ เงินทุน บุคลากร และเชื่อมโยงประเทศไทยกับประชาคมโลก

(๑.๒) สรุปสาระสำคัญ

สภาพปัญหา / ความต้องการ : ถนนดังกล่าวเป็นถนนที่เชื่อมโยงไปยังทางหลวงหมายเลข ๑๐๖ ซึ่งสามารถเดินทางไปยัง อำเภอบ้านโสัง และอำเภอป่าซาง อันมีแหล่งหัตถอุตสาหกรรมของจังหวัดลำพูนมากมาย เพื่อให้เกิดความสะดวกและปลอดภัยแก่การเดินทาง ถนนเส้นนี้ควรได้รับการปรับปรุงให้อยู่ในสภาพที่ดี

ความเร่งด่วน : (ระบุระดับความจำเป็นเร่งด่วน) : มีความจำเป็นเร่งด่วนมากเพราะเป็นเส้นทางสัญจรไป-มาของชาวบ้านในพื้นที่และนักท่องเที่ยว

(๒) ข้อมูลทั่วไปของโครงการ

(๒.๑) วัตถุประสงค์ของโครงการ : ๑. เป็นเส้นทางเชื่อมโยงกับฐานการผลิตของจังหวัด ไปสู่ตลาดทั่วประเทศ

๒. อำนวยความสะดวกปลอดภัยเพื่อรองรับการขยายตัวของอุตสาหกรรม

(๒.๒) สถานภาพของโครงการ

โครงการเดิม

โครงการใหม่

(๒.๓) ประเภทของโครงการ

พัฒนา

ดำเนินการปกติ

(๒.๔) ระยะเวลาดำเนินโครงการ เริ่มต้นปี ๑ ตุลาคม ๒๕๖๕... สิ้นสุดปี ๓๐ กันยายน ๒๕๖๖

(๒.๕) สถานที่ดำเนินโครงการ : (ระบุพื้นที่ดำเนินการ เช่น อำเภอ ตำบล หมู่บ้าน เป็นต้น)
อำเภอบ้านโสม จังหวัดลำพูน....

(๓) กลุ่มเป้าหมาย และผู้มีส่วนได้ส่วนเสีย

(๓.๑) กลุ่มเป้าหมาย : ชาวบ้านในพื้นที่และนักท่องเที่ยวที่ใช้ถนนสัญจรไป-มา

(๓.๒) ผู้มีส่วนได้ส่วนเสีย : ชาวบ้านในพื้นที่และนักท่องเที่ยวที่ใช้ถนนสัญจรไป-มา

(๔) เป้าหมาย ผลลัพธ์ และผลกระทบโครงการ

(๔.๑) เป้าหมายโครงการ

ตัวชี้วัด ๑. การขยายตัวของผลิตภัณฑ์ของอำเภอบ้านโสม ด้านหัตถอุตสาหกรรมเพิ่มขึ้น

๒. อัตราการขยายตัวของผลิตภัณฑ์มวลรวมจังหวัดสาขาอุตสาหกรรมเพิ่มขึ้นร้อยละ ๑

๓. อัตราการขยายตัวของผลิตภัณฑ์มวลรวมจังหวัดสาขาบริการเพิ่มขึ้นร้อยละ ๑

(๔.๒) ผลผลิต ปรับปรุงถนนลาดยางแอสฟัลติกคอนกรีต ถนนสาย ลพ.๒๐๒๓ แยก.พล.๑๐๖...บ้านหัวห้วย
อ.บ้านโสม จ.ลำพูน ระยะทาง ๕.๖๓๐ กิโลเมตร

(๔.๓) ผลลัพธ์ การขนส่งผลผลิตด้านหัตถอุตสาหกรรม มีคุณภาพที่ดี สะดวกและปลอดภัยมากยิ่งขึ้น

(๔.๔) ผลกระทบ :

เชิงบวก : การขนส่งผลผลิตด้านหัตถอุตสาหกรรม มีคุณภาพที่ดี สะดวกและปลอดภัยมากยิ่งขึ้น ได้ถนนที่ดีมี
มาตรฐาน ประชาชนและนักท่องเที่ยวใช้ถนนสัญจรไป-มาสะดวก รวดเร็วและปลอดภัย

เชิงลบ : -

(๕) แนวทางการดำเนินงาน

(แสดงรายละเอียดกิจกรรมที่จะทำภายใต้โครงการที่จังหวัดเสนอขอ และทำเครื่องหมาย ✓ ลงในช่องระยะเวลาที่จะเริ่ม
ดำเนินงานของแต่ละกิจกรรมสำคัญด้วย)

กิจกรรมย่อย	ระยะเวลาที่จะเริ่มดำเนินการ			
	ต.ค. - ธ.ค. ๖๕	ม.ค. - มี.ค. ๖๖	เม.ย. - มิ.ย. ๖๖	ก.ค. - ก.ย. ๖๖
ปรับปรุงถนนลาดยาง แอสฟัลติกคอนกรีต ถนนสาย ลพ.๒๐๒๓ แยก.พล.๑๐๖... บ้านหัวห้วย อ.บ้านโสม จ.ลำพูน ระยะทาง ๕.๖๓๐ กิโลเมตร		✓		

(๖) วิธีการดำเนินงาน ดำเนินการเอง จ้างเหมา

(๗) วงเงินของโครงการ จำนวน.....๑๘,๐๐๐,๐๐๐.....บาท

(ให้กรอกรายละเอียดข้อมูลตามแบบฟอร์มรายละเอียดจำแนกตามงบรายจ่ายด้วย)

(๘) รายงานความสำเร็จของการดำเนินงานที่ผ่านมา

(๙) ภารกิจขององค์กรปกครองส่วนท้องถิ่น

โครงการไม่ใช่ภารกิจขององค์กรปกครองส่วนท้องถิ่น

โครงการเป็นภารกิจขององค์กรปกครองส่วนท้องถิ่น

(๑๐) ความพร้อมของโครงการ

(๑๐.๑) พื้นที่ดำเนินโครงการ

- ดำเนินการได้ทันที หมายถึง ได้ศึกษาความเหมาะสมและกำหนดพื้นที่ดำเนินการหรือได้รับอนุญาตตามกฎหมาย และสามารถดำเนินการได้ทันที
- อยู่ในระหว่างเตรียมการ หมายถึง ได้ศึกษาความเหมาะสมและกำหนดพื้นที่ดำเนินการแล้ว แต่อยู่ในระหว่างจัดเตรียมพื้นที่ หรือกำลังแก้ไขปัญหา / อุปสรรคต่างๆ หรือเตรียมการขออนุญาตตามกฎหมาย
- อยู่ในระหว่างศึกษาความเหมาะสม และคัดเลือกพื้นที่ดำเนินการ

(๑๐.๒) แบบรูปรายการ/ แผนการปฏิบัติงาน

- มี และสมบูรณ์ (ให้ระบุชื่อหน่วยงานเจ้าของรูปแบบรายการที่ใช้)
- มีแต่ยังไม่สมบูรณ์ (ให้ระบุชื่อหน่วยงานเจ้าของรูปแบบรายการที่ใช้)
- ไม่มี

(๑๐.๓) ความพร้อมของบุคลากร เครื่องมือ และเทคนิคการดำเนินการ

- ๑) บุคลากรมีประสบการณ์ ทั้งหมด บางส่วน ไม่มีประสบการณ์
- ๒) เครื่องมือดำเนินการ มี พร้อมดำเนินการได้ทันที
 มีบางส่วนและต้องจัดหาเพิ่มเติม
 ไม่มี ต้องจัดหาเพิ่มเติม
- ๓) เทคนิคในการบริหารจัดการ มีประสบการณ์สูง
 มีประสบการณ์ปานกลาง
 ไม่มีประสบการณ์

(๑๐.๔) ผลกระทบสิ่งแวดล้อม

- ผ่านคณะกรรมการสิ่งแวดล้อมแห่งชาติแล้ว
- อยู่ระหว่างการพิจารณาของคณะกรรมการสิ่งแวดล้อมแห่งชาติ
- คณะกรรมการสิ่งแวดล้อมแห่งชาติยังไม่พิจารณา

(๑๐.๕) รายงานการศึกษาความเหมาะสม (FS)

- ไม่ต้องทำรายงานการศึกษา
- ต้องทำรายงานการศึกษา

(๑๑) วิธีการบริหารจัดการหรือการดูแลบำรุงรักษา เมื่อโครงการแล้วเสร็จ เพื่อให้เกิดความยั่งยืนของโครงการ (ให้ระบุหน่วยงานให้ชัดเจน) :

ดูแลบำรุงรักษาตามระยะเวลา

(๑๒) ปัญหา อุปสรรคและข้อจำกัด :

ไม่มี

งบรายจ่าย - รายการ (ทะเบียนรายการ ประเภทรายการ ของสำนักงบประมาณ)	งบประมาณ		คำชี้แจง
	ปี ๒๕๖๔ (ถ้ามี)	ปี ๒๕๖๖	
		๒	
๑.๑.๓ ค่าวัสดุ			} ระบุจำนวนหน่วย/ราคา
(๑) วัสดุสำนักงาน			
(๒) วัสดุเชื้อเพลิงและหล่อลื่น			
(๓) วัสดุไฟฟ้าและวิทยุ			
(๔) วัสดุโฆษณาและเผยแพร่			
(๕) วัสดุคอมพิวเตอร์			
(๖) วัสดุก่อสร้าง			
(๗) วัสดุงานบ้านงานครัว			
(๘) วัสดุเวชภัณฑ์			
(๙) วัสดุสนามและการฝึก			
(๑๐) วัสดุการศึกษา			
(๑๑) วัสดุหนังสือ วารสารและตำรา			
(๑๒) วัสดุเครื่องแต่งกาย			
(๑๓) วัสดุอาหาร			
(๑๔) วัสดุการเกษตร			
(๑๕) วัสดุยานพาหนะและขนส่ง			
๒.๒ ค่าสาธารณูปโภค			} ระบุจำนวนหน่วย/ราคา
๒.๑ ค่าไฟฟ้า			
๒.๒ ค่าน้ำประปา			
๒.๓ ค่าบริการโทรศัพท์			
๒.๔ ค่าบริการไปรษณีย์			
๒.๕ ค่าบริการสื่อสารและโทรคมนาคม			
๒. งบลงทุน			} ระบุเหตุผลความจำเป็นและรายละเอียดค่าใช้จ่ายในการตั้งงบประมาณ อัตราราคาค่างานต่อหน่วย
๒.๑ ค่าครุภัณฑ์			
(๑) ราคาต่อหน่วยต่ำกว่า ๑ ล้านบาท			
(๒) ราคาต่อหน่วยตั้งแต่ ๑ ล้านบาทขึ้นไป			
(๑.๑) ครุภัณฑ์สำนักงาน (ระบุรายการ)			

งบรายจ่าย - รายการ (ทะเบียนรายการ ประเภทรายการ ของสำนักงบประมาณ)	งบประมาณ		คำชี้แจง
	ปี ๒๕๖๔ (ถ้ามี)	ปี ๒๕๖๖	
(๑.๒) ครุภัณฑ์ยานพาหนะและขนส่ง (ระบุนรายการ)			บัญชีราคามาตรฐาน สำนักงบประมาณ ราคามาตรฐานของหน่วยงานราชการอื่น ได้แก่.....
(๑.๓) ครุภัณฑ์คอมพิวเตอร์ (ระบุนรายการ)			
(๑.๔) ครุภัณฑ์งานบ้านงานครัว (ระบุนรายการ)			
(๑.๕) ครุภัณฑ์โฆษณาและเผยแพร่ (ระบุนรายการ)			
(๑.๖) ครุภัณฑ์ก่อสร้าง (ระบุนรายการ)			
(๑.๗) ครุภัณฑ์การเกษตร (ระบุนรายการ)			
(๑.๘) ครุภัณฑ์การศึกษา (ระบุนรายการ)			
(๑.๙) ครุภัณฑ์การแพทย์ (ระบุนรายการ)			
(๑.๑๐) ครุภัณฑ์ไฟฟ้าและวิทยุ (ระบุนรายการ)			
(๑.๑๑) ครุภัณฑ์โรงงาน (ระบุนรายการ)			
(๑.๑๒) ครุภัณฑ์สำรวจ (ระบุนรายการ)			
(๑.๑๓) ครุภัณฑ์กีฬา (ระบุนรายการ)			
(๑.๑๔) ครุภัณฑ์ดนตรี (ระบุนรายการ)			
(๑.๑๕) ครุภัณฑ์อาวุธ (ระบุนรายการ)			
(๑.๑๖) ครุภัณฑ์วิทยาศาสตร์			

งบรายจ่าย - รายการ (ทะเบียนรายการ ประเภทรายการ ของสำนักงบประมาณ)	งบประมาณ		คำชี้แจง
	ปี ๒๕๖๔ (ถ้ามี)	ปี ๒๕๖๖	
(ระบุรายการ) (๑.๑๗) ครุภัณฑ์เครื่องจักรกล (ระบุรายการ) (๑.๑๘) ครุภัณฑ์สนาม (ระบุรายการ) (๑.๑๙) ครุภัณฑ์กลาโหม (ระบุรายการ)			ระบุเหตุผลความจำเป็นและรายละเอียดค่าใช้จ่ายในการตั้งงบประมาณ อัตราราคาค่างานต่อหน่วย บัญชีราคามาตรฐาน สำนักงบประมาณ ราคามาตรฐานของหน่วยงานราชการอื่น ได้แก่.....
๒.๒ ค่าที่ดินและสิ่งก่อสร้าง (๑) ราคาต่อหน่วยต่ำกว่า ๑๐ ล้านบาท (๒) ราคาต่อหน่วยตั้งแต่ ๑๐ ล้านบาทขึ้นไป (๑.๑) ค่าที่ดิน (ระบุรายการ) (๑.๒) ค่าก่อสร้างอาคารที่พักอาศัยและสิ่งก่อสร้างประกอบ (ระบุรายการ) (๑.๓) ค่าปรับปรุงอาคารก่อสร้างที่พักอาศัยและสิ่งก่อสร้างประกอบ (ระบุรายการ) (๑.๔) ค่าก่อสร้างอาคารที่ทำการและสิ่งก่อสร้างประกอบ (ระบุรายการ) (๑.๕) ค่าปรับปรุงอาคารที่ทำการและสิ่งก่อสร้างประกอบ (ระบุรายการ) (๑.๖) ค่าก่อสร้างอาคารการศึกษาและสิ่งก่อสร้างประกอบ (ระบุรายการ) (๑.๗) ค่าปรับปรุงอาคารการศึกษาและสิ่งก่อสร้างประกอบ (ระบุรายการ) (๑.๘) ค่าก่อสร้างอาคารสาธารณสุขและสิ่งก่อสร้างประกอบ (ระบุรายการ) (๑.๙) ค่าปรับปรุงอาคารสาธารณสุขและสิ่งก่อสร้างประกอบ (ระบุรายการ) (๑.๑๐) ค่าก่อสร้างสนามกีฬาและสิ่งก่อสร้างประกอบ (ระบุรายการ) (๑.๑๑) ค่าปรับปรุงสนามกีฬาและสิ่งก่อสร้างประกอบ (ระบุรายการ) (๑.๑๒) ค่าก่อสร้างระบบสาธารณูปโภค			

งบรายจ่าย - รายการ (ทะเบียนรายการ ประเภทรายการ ของสำนักงบประมาณ)	งบประมาณ		คำชี้แจง
	ปี ๒๕๖๔ (ถ้ามี)	ปี ๒๕๖๖	
(ระบุรายการ) (๑.๑๓) ค่าปรับปรุงระบบสาธารณูปโภค (ระบุรายการ) (๑.๑๔) ค่าก่อสร้างแหล่งน้ำ (ระบุรายการ) (๑.๑๕) ค่าปรับปรุงแหล่งน้ำ (ระบุรายการ) (๑.๑๖) ค่าก่อสร้างทางและสะพาน (ระบุรายการ) (๑.๑๗) ค่าปรับปรุงทางและสะพาน (ระบุรายการ) (๑.๑๘) ค่าบำรุงรักษาทางและสะพาน (ระบุรายการ) (๑.๑๙) ค่าสำรวจออกแบบ (ระบุรายการ) (๑.๒๐) ค่าควบคุมงาน (ระบุรายการ) (๑.๒๑) ค่าจ้างบริษัทที่ปรึกษา (ระบุรายการ)		๑๘,๐๐๐,๐๐๐	ระยะเวลาดำเนินการ ๑๒๐ วัน
๓. งบเงินอุดหนุน ๓.๑ เงินอุดหนุนทั่วไป ๑) เงินอุดหนุนทั่วไป :..... ๓.๒ เงินอุดหนุนเฉพาะกิจ ๑) เงินอุดหนุนเฉพาะกิจ :.....			ระบุเหตุผลความจำเป็นและรายละเอียดค่าใช้จ่ายในการตั้งงบประมาณ อัตราราคาค่างานต่อหน่วย บัญชีราคามาตรฐาน สำนักงบประมาณ ราคามาตรฐานของหน่วยงานราชการอื่น ได้แก่.....
๔. งบรายจ่ายอื่น ๔.๑			ระบุเหตุผลความจำเป็นและรายละเอียดค่าใช้จ่ายในการตั้งงบประมาณ

หมายเหตุ

- เพื่อประโยชน์ในการประมวลผลข้อมูลให้จังหวัดและกลุ่มจังหวัดใช้ทะเบียนรายการ ประเภทรายการ ของสำนักงบประมาณเท่านั้น
กรุณาอย่าเพิ่มประเภทรายการใหม่โดยไม่จำเป็น
- กรณีประสงค์จะเพิ่มทะเบียนประเภทรายการ ให้ประสานงานกับเจ้าหน้าที่สำนักงบประมาณที่รับผิดชอบจังหวัดและกลุ่มจังหวัดก่อน
- ตามแบบฟอร์มฯ ให้เลือกเฉพาะ (ระบุ) งบรายจ่าย และรายการที่มีงบประมาณเท่านั้น

แบบฟอร์มข้อมูลพื้นฐานโครงการของจังหวัด (ระดับกิจกรรมย่อย)

(๑ ชุด : ๑ กิจกรรมหลัก)

ลำดับความสำคัญ.....

ชื่อโครงการ : โครงการพัฒนาผังเมืองเก่า – ใหม่ ปรับภูมิทัศน์ชุมชน เพื่อรองรับการพัฒนา
ระยองเศรษฐกิจพิเศษภาคเหนือ / Creative Lanna

กิจกรรมหลัก ศึกษาออกแบบผังพัฒนาเมืองเก่า – เมืองใหม่ ที่สามารถรองรับการขยายตัวแบบคู่ขนานอย่างสมดุล
ระหว่างเมืองอุตสาหกรรมใหม่ กับเมืองเก่าชั้นใน รองรับการพัฒนาระยองเศรษฐกิจพิเศษภาคเหนือ
/Creative Lanna

วงเงิน ๕๐๐,๐๐๐ บาท

ยุทธศาสตร์ชาติ ยุทธศาสตร์ด้านการสร้างการเติบโตบนคุณภาพชีวิตที่เป็นมิตรต่อสิ่งแวดล้อม

แผนแม่บท แผนแม่บทภายใต้ยุทธศาสตร์ชาติ ประเด็นที่ ๐๖ พื้นที่และเมืองนำอยู่อัจฉริยะ เพื่อพัฒนา เมืองนำอยู่
ในทุกภาคของประเทศ เพื่อเป็นศูนย์กลางความเจริญทางเศรษฐกิจและสังคม เป็นแหล่งจ้างงานและ ที่อยู่อาศัย เพื่อกระจาย
ความเจริญในทุกภูมิภาคของประเทศอย่างมีระบบการบริหารจัดการเมืองที่มีประสิทธิภาพ

ประเด็นการพัฒนาของจังหวัด เมืองแห่งอุตสาหกรรมหัตถอุตสาหกรรมและเศรษฐกิจสร้างสรรค์

แผนงาน พัฒนาอุตสาหกรรมและหัตถอุตสาหกรรมสร้างสรรค์ล้านนา (Creative LANNA)

หน่วยดำเนินการ : สำนักงานโยธาธิการและผังเมืองจังหวัดลำพูน

ผู้รับผิดชอบ : นายณรงค์ ทาอุปรงค์ **ตำแหน่ง :** โยธาธิการและผังเมืองจังหวัดลำพูน

สถานที่ติดต่อ เลขที่ ๑๖๗ หมู่ที่ ๒ ตำบลป่าสัก อำเภอเมืองลำพูน จังหวัดลำพูน **หมายเลขโทรศัพท์** ๐๕๓ - ๕๒๕๐๑๒

(๑) หลักการและเหตุผล

(๑.๑) ที่มา : ยุทธศาสตร์ชาติที่ ๕ ด้านการสร้างการเติบโตบนคุณภาพชีวิตที่เป็นมิตรต่อสิ่งแวดล้อม มีเป้าหมายการ
พัฒนาที่สำคัญเพื่อนำไปสู่การบรรลุเป้าหมายการพัฒนาที่ยั่งยืนในทุกมิติ ทั้งมิติด้านสังคม เศรษฐกิจ สิ่งแวดล้อม ธรรมชาติและ
ความเป็นหุ้นส่วนความร่วมมือระหว่างกันทั้งภายในและภายนอกประเทศอย่างบูรณาการ ใช้พื้นที่เป็นตัวตั้งในการ
กำหนดกลยุทธ์และแผนงาน และการให้ทุกฝ่ายที่เกี่ยวข้องได้เข้ามามีส่วนร่วมในแบบทางตรงให้มากที่สุดเท่าที่จะเป็นไปได้
ได้ โดยเป็นการดำเนินการบนพื้นฐานการเติบโตร่วมกัน ไม่ว่าจะเป็นทางเศรษฐกิจ สิ่งแวดล้อม และคุณภาพชีวิต โดยให้
ความสำคัญกับการสร้างสมดุลทั้งสามด้าน อันจะนำไปสู่ความยั่งยืน

แผนแม่บทภายใต้ยุทธศาสตร์ชาติ ประเด็นที่ ๐๖ พื้นที่และเมืองนำอยู่อัจฉริยะ เพื่อพัฒนา เมืองนำอยู่
ในทุกภาคของประเทศ เพื่อเป็นศูนย์กลางความเจริญทางเศรษฐกิจและสังคม เป็นแหล่งจ้างงานและ ที่อยู่อาศัยเพื่อ
กระจายความเจริญในทุกภูมิภาคของประเทศอย่างมีระบบการบริหารจัดการเมืองที่มีประสิทธิภาพ

พระราชบัญญัติการผังเมือง พ.ศ. ๒๕๑๘ ได้กำหนดนิยามของ “การผังเมือง คือการวางจัดทำ และ
ดำเนินการให้เป็นไปตามผังเมืองรวมและผังเมืองเฉพาะ ในบริเวณเมืองและบริเวณที่เกี่ยวข้องหรือชนบท เพื่อสร้างหรือ
พัฒนาเมืองหรือส่วนของเมืองใหม่ หรือแทนเมืองหรือส่วนของเมืองที่ได้รับความเสียหายเพื่อให้มีหรือทำให้ดียิ่งขึ้นซึ่ง
สุลักษณะ ความสะดวกสบาย ความเป็นระเบียบ ความสวยงาม การใช้ประโยชน์ในทรัพย์สิน ความปลอดภัยของ
ประชาชน และสวัสดิภาพของสังคม เพื่อส่งเสริมการเศรษฐกิจ สังคม และสภาพแวดล้อม เพื่อดำรงรักษาหรือบูรณะ
สถานที่หรือวัตถุที่มีประโยชน์ หรือคุณค่าทางศิลปกรรม สถาปัตยกรรม ประวัติศาสตร์ หรือโบราณคดี หรือ
เพื่อบำรุงรักษาทรัพยากรธรรมชาติ ภูมิประเทศที่งดงาม หรือมีคุณค่าในทางธรรมชาติ”

จังหวัดลำพูนได้กำหนดทิศทางการพัฒนาจังหวัด ในระยะ ๕ ปี (พ.ศ. ๒๕๖๖ – ๒๕๗๐) โดยกำหนด
วิสัยทัศน์ “เมืองเศรษฐกิจสร้างสรรค์ บนความพอเพียง” ให้ความสำคัญกับการพัฒนาเมืองแบบองค์รวม สร้างสรรค์และ
สมดุลในทุกมิติทั้งด้านเศรษฐกิจ สังคม วัฒนธรรมและให้ความสำคัญกับการพัฒนา ชุมชนวิถีพอเพียงและยั่งยืน โดย
กำหนดพันธกิจในประเด็น LUMPHUN CREATIVE LANNA มุ่งยกระดับโครงสร้างระบบอุตสาหกรรมเชื่อมโยง

หัตถอุตสาหกรรม เกษตรกรรมส่งเสริมการผลิต การบริโภค สร้างความเข้มแข็งพัฒนาเศรษฐกิจฐานรากสู่การเป็นระเบียบ เศรษฐกิจพิเศษภาคเหนือ เพื่อให้การขับเคลื่อนการพัฒนาจังหวัดลำพูนไปสู่เป้าหมาย

(๑.๒) สรุปสาระสำคัญ

สภาพปัญหา / ความต้องการ :

จังหวัดลำพูนเป็นที่ตั้งนิคมอุตสาหกรรม ศูนย์อุตสาหกรรมหรือสหพัฒน์ มีความพร้อมด้านสาธารณูปโภค โครงสร้างพื้นฐาน และพื้นที่ที่สามารถรองรับการขยายตัวของภาคอุตสาหกรรม/นิคมอุตสาหกรรมแห่งใหม่ ให้เป็นแหล่งจ้างงานสำคัญของภูมิภาค บนความได้เปรียบของการมีคมนาคมขนส่งที่เชื่อมต่อทั้งทางรถยนต์ รถไฟ และ เครื่องบิน กับจังหวัดต่างๆ ส่งผลให้รายได้ต่อประชากร/GDP อยู่ในระดับสูงของประเทศ อีกทั้ง จังหวัดลำพูนเป็นเมืองเก่า/เมืองดั้งเดิมทางสถาปัตยกรรม วัฒนธรรม โบราณสถาน ประวัติศาสตร์ การท่องเที่ยวเชิงนิเวศ มีหัตถกรรมผ้าฝ้ายที่มีอัตลักษณ์โดดเด่น และ เป็นแหล่งแกะสลักไม้ที่มีชื่อเสียงของประเทศ ขณะที่ โอกาสของการขยายตัวทางเศรษฐกิจตามนโยบายส่งเสริมการค้า การลงทุนในภูมิภาค การเป็นเมืองคู่ขนานการพัฒนาจังหวัดในกลุ่มภาคเหนือตอนบน ๑ เพื่อรองรับระเบียบเศรษฐกิจพิเศษภาคเหนือ จึงเป็นโอกาสสำคัญที่จะมีการพัฒนาผังเมืองเก่า – ใหม่ ปรับภูมิทัศน์เพื่อรองรับการพัฒนาระเบียบเศรษฐกิจพิเศษภาคเหนือ/Creative Lanna

ความเร่งด่วน : (ระบุระดับความจำเป็นเร่งด่วน) :

จังหวัดลำพูนมีความจำเป็นเร่งด่วนมากในการพัฒนาผังเมืองเก่า – ใหม่ ปรับภูมิทัศน์ชุมชน เพื่อเตรียมความพร้อมในการรองรับการพัฒนาระเบียบเศรษฐกิจพิเศษภาคเหนือ

(๒) ข้อมูลทั่วไปของโครงการ

(๒.๑) วัตถุประสงค์ของโครงการ

๑. เพื่อศึกษาออกแบบผังพัฒนาเมืองเก่า – เมืองใหม่ ที่สามารถรองรับการขยายตัวแบบคู่ขนานอย่างสมดุลระหว่างเมืองอุตสาหกรรมใหม่ กับ เมืองเก่าชั้นใน

๒. เพื่อพัฒนาพื้นที่รองรับการขยายตัวแบบคู่ขนานอย่างสมดุลระหว่างเมืองอุตสาหกรรมใหม่ กับ เมืองเก่าชั้นใน

(๒.๒) สถานภาพของโครงการ

โครงการเดิม โครงการใหม่

(๒.๓) ประเภทของโครงการ

พัฒนา ดำเนินการปกติ

(๒.๔) ระยะเวลาดำเนินโครงการ.....๑.....ปี เริ่มต้น ๑ ตุลาคม ๒๕๖๕ สิ้นสุด ๓๐ กันยายน ๒๕๖๖

(๒.๕) สถานที่ดำเนินโครงการ : ดำเนินการในพื้นที่จังหวัดลำพูน

(๓) กลุ่มเป้าหมาย และผู้มีส่วนได้ส่วนเสีย

(๓.๑) กลุ่มเป้าหมาย : ประชาชน ผู้ผลิต ผู้ประกอบการ

(๓.๒) ผู้มีส่วนได้ส่วนเสีย : ประชาชน ผู้ผลิต ผู้ประกอบการ

(๔) เป้าหมาย ผลลัพธ์ และผลกระทบโครงการ

(๔.๑) เป้าหมายโครงการ

ตัวชี้วัด

๑. แผนแม่บทการพัฒนาเมืองเก่า – ใหม่ เมืองอุตสาหกรรมใหม่

๒. จำนวนพื้นที่พัฒนาเพื่อรองรับการขยายตัวแบบคู่ขนานอย่างสมดุลระหว่างเมืองอุตสาหกรรมใหม่ กับ เมืองเก่าชั้นใน

๓.....อัตราการขยายตัวของผลิตภัณฑ์มวลรวมจังหวัดสาขาอุตสาหกรรมเพิ่มขึ้น เพิ่มขึ้นร้อยละ ๑

(๔.๒) ผลผลิต

แผนแม่บทการพัฒนาเมืองเก่า – เมืองใหม่ ที่สามารถรองรับการขยายตัวอย่างแบบคู่ขนานอย่างสมดุลระหว่างเมืองใหม่ เมืองอุตสาหกรรมใหม่ กับ เมืองเก่าชั้นใน เพื่อรองรับการพัฒนาระเบียงเศรษฐกิจพิเศษภาคเหนือ/Creative Lanna

(๔.๓) ผลลัพธ์

จังหวัดลำพูนมีแผนแม่บทการพัฒนาจังหวัดเพื่อรองรับการพัฒนาระเบียงเศรษฐกิจพิเศษภาคเหนือ/Creative Lanna

(๔.๔) ผลกระทบ :

เชิงบวก : เกิดการกระจายความเจริญอย่างสมดุลระหว่างเมืองเก่ากับเมืองใหม่และเมืองอุตสาหกรรมใหม่ เพื่อรองรับการพัฒนาระเบียงเศรษฐกิจพิเศษภาคเหนือ/Creative Lanna

เชิงลบ : ไม่มี

(แสดงรายละเอียดกิจกรรมที่จะทำภายใต้โครงการที่จังหวัดเสนอขอ และทำเครื่องหมาย ✓ ลงในช่องระยะเวลาที่จะเริ่มดำเนินงานของแต่ละกิจกรรมสำคัญด้วย)

กิจกรรมย่อย	ระยะเวลาที่จะเริ่มดำเนินการ			
	ต.ค. - ธ.ค. ๖๕	ม.ค. - มี.ค. ๖๖	เม.ย. - มิ.ย. ๖๖	ก.ค. - ก.ย. ๖๖
ศึกษาออกแบบผังพัฒนาเมืองเก่า – เมืองใหม่ ที่สามารถรองรับการขยายตัวแบบคู่ขนานอย่างสมดุลระหว่างเมืองอุตสาหกรรมใหม่ กับเมืองเก่าชั้นใน รองรับการพัฒนาระเบียงเศรษฐกิจพิเศษภาคเหนือ /Creative Lanna	✓	✓	✓	✓

(๖) วิธีการดำเนินงาน ดำเนินการเอง จ้างเหมา

(๗) วงเงินของโครงการ จำนวน.....๕๐๐,๐๐๐.....บาท

(ให้กรอกรายละเอียดข้อมูลตามแบบฟอร์มรายละเอียดจำแนกตามงบรายจ่ายด้วย)

(๘) รายงานความสำเร็จของการดำเนินงานที่ผ่านมา

(ให้กรอกเฉพาะโครงการที่มีการใช้ระยะเวลาในการดำเนินการมากกว่าหนึ่งปี และโครงการที่มีการดำเนินการเป็นประจำทุกปี เช่น โครงการกระตุ้นการท่องเที่ยวประจำปี โครงการที่ดำเนินกิจกรรมเดิมแต่เปลี่ยนหรือขยายพื้นที่ดำเนินการหรือกลุ่มเป้าหมาย เป็นต้น โดยให้แสดงรายละเอียดผลการดำเนินงานและความสำเร็จในการดำเนินงานในปีที่ผ่านมา รวมทั้งต้องแสดงความก้าวหน้าในการบรรลุวัตถุประสงค์และค่าเป้าหมายที่กำหนดไว้ในแผนพัฒนาจังหวัดและแผนพัฒนากลุ่มจังหวัด)

(๙) ภารกิจขององค์กรปกครองส่วนท้องถิ่น

โครงการไม่ใช่ภารกิจขององค์กรปกครองส่วนท้องถิ่น

โครงการเป็นภารกิจขององค์กรปกครองส่วนท้องถิ่น

(๑๐) ความพร้อมของโครงการ

(๑๐.๑) พื้นที่ดำเนินโครงการ

- ดำเนินการได้ทันที หมายถึง ได้ศึกษาความเหมาะสมและกำหนดพื้นที่ดำเนินการหรือได้รับอนุญาตตามกฎหมาย และสามารถดำเนินการได้ทันที
- อยู่ในระหว่างเตรียมการ หมายถึง ได้ศึกษาความเหมาะสมและกำหนดพื้นที่ดำเนินการแล้ว แต่อยู่ในระหว่างจัดเตรียมพื้นที่ หรือกำลังแก้ไขปัญหา / อุปสรรคต่างๆ หรือเตรียมการขออนุญาตตามกฎหมาย
- อยู่ในระหว่างศึกษาความเหมาะสม และคัดเลือกพื้นที่ดำเนินการ

(๑๐.๒) แบบรูปรายการ/ แผนการปฏิบัติงาน

- มี และสมบูรณ์ (ให้ระบุชื่อหน่วยงานเจ้าของรูปแบบรายการที่ใช้)
- มีแต่ยังไม่สมบูรณ์ (ให้ระบุชื่อหน่วยงานเจ้าของรูปแบบรายการที่ใช้)
- ไม่มี

(๑๐.๓) ความพร้อมของบุคลากร เครื่องมือ และเทคนิคการดำเนินการ

- ๑) บุคลากรมีประสบการณ์ ทั้งหมด บางส่วน ไม่มีประสบการณ์
- ๒) เครื่องมือดำเนินการ มี พร้อมดำเนินการได้ทันที
- มีบางส่วนและต้องจัดหาเพิ่มเติม
 - ไม่มี ต้องจัดหาเพิ่มเติม
- ๓) เทคนิคในการบริหารจัดการ มีประสบการณ์สูง
- มีประสบการณ์ปานกลาง
 - ไม่มีประสบการณ์

(๑๐.๔) ผลกระทบสิ่งแวดล้อม

- ผ่านคณะกรรมการสิ่งแวดล้อมแห่งชาติแล้ว
- อยู่ระหว่างการพิจารณาของคณะกรรมการสิ่งแวดล้อมแห่งชาติ
- คณะกรรมการสิ่งแวดล้อมแห่งชาติยังไม่พิจารณา

(๑๐.๕) รายงานการศึกษาความเหมาะสม (FS)

- ไม่ต้องทำรายงานการศึกษา
- ต้องทำรายงานการศึกษา

(๑๑) วิธีการบริหารจัดการหรือการดูแลบำรุงรักษา เมื่อโครงการแล้วเสร็จ เพื่อให้เกิดความยั่งยืนของโครงการ (ให้ระบุหน่วยงานให้ชัดเจน) :

รวบรวม จัดเก็บข้อมูลไว้ใช้งานในรูปแบบต่าง ๆ เช่นเอกสาร ฐานข้อมูลของทางราชการ ฯลฯ อันจะนำไปสู่การต่อยอดขยายผลการพัฒนาพื้นที่เพื่อรองรับการขยายตัวแบบคู่ขนานอย่างสมดุลระหว่างเมืองอุตสาหกรรมใหม่ กับ เมืองเก่าชั้นใน

(๑๒) ปัญหา อุปสรรคและข้อจำกัด :

ไม่มี

งบรายจ่าย - รายการ (ทะเบียนรายการ ประเภทรายการ ของสำนักงานงบประมาณ)	งบประมาณ		ค่าใช้จ่าย
	ปี ๒๕๖๕ (ถ้ามี)	ปี ๒๕๖๖	
จังหวัด/กลุ่มจังหวัดลำพูน			
<p>แผนงาน :บริหารจังหวัดและกลุ่มจังหวัด</p> <p>ผลผลิต :.....</p> <p>โครงการ : โครงการพัฒนาผังเมืองเก่า - ใหม่ ปรับภูมิทัศน์ชุมชน เพื่อรองรับการพัฒนาระเบียงเศรษฐกิจพิเศษภาคเหนือ / Creative Lanna</p> <p>กิจกรรมหลัก :ศึกษาออกแบบผังพัฒนาเมืองเก่า - เมืองใหม่ ที่สามารถรองรับการขยายตัวแบบคู่ขนานอย่างสมดุลระหว่างเมืองอุตสาหกรรมใหม่ กับเมืองเก่าชั้นใน รองรับการพัฒนาระเบียงเศรษฐกิจพิเศษภาคเหนือ /Creative Lanna</p> <p>๑. งบดำเนินงาน</p> <p>๑.๑ ค่าตอบแทน ใช้สอยและวัสดุ</p> <p>๑.๑.๑ ค่าตอบแทน</p> <p>(๑) เงินตอบแทนการปฏิบัติงานนอกเวลาราชการ</p> <p>(๒) ค่าตอบแทนผู้ปฏิบัติงานให้ราชการ</p> <p>(๓) ค่าเช่าบ้าน</p> <p>(๔) ค่าเบี้ยประชุมกรรมการ</p> <p>(๕) เงินตอบแทนตำแหน่งกำนัน ผู้ใหญ่บ้าน</p> <p>(๖) เงินพิเศษจ่ายแก่ลูกจ้างในต่างประเทศ</p> <p>(๗) ค่าตอบแทนวิทยากร (สัมมนาและฝึกอบรม)</p> <p>(๘) ค่าตอบแทนพิเศษพนักงานราชการ</p> <p>๑.๑.๒ ค่าใช้สอย</p> <p>(๑) ค่าเบี้ยเลี้ยง ค่าเช่าที่พักและค่าพาหนะ</p> <p>(๒) ค่าซ่อมแซมยานพาหนะและขนส่ง</p> <p>(๓) ค่าซ่อมแซมครุภัณฑ์</p> <p>(๔) ค่าซ่อมแซมสิ่งก่อสร้าง</p> <p>(๕) ค่าเช่าทรัพย์สิน</p> <p>(๖) ค่าจ้างเหมาบริการ</p> <p>(๗) ค่าใช้จ่ายในการสัมมนาและฝึกอบรม</p> <p>(๘) ค่ารับรองและพิธีการ</p> <p>(๙) เงินสมทบทุนประกันสังคม</p>		๕๐๐,๐๐๐	<p>ระบุจำนวน/คน/ระยะเวลา/ค่าใช้จ่าย</p> <p>ระบุจำนวน/หน่วย/ระยะเวลา/อัตราค่าใช้จ่าย</p>

งบรายจ่าย - รายการ (ทะเบียนรายการ ประเภทรายการ ของสำนักงบประมาณ)	งบประมาณ		คำชี้แจง
	ปี ๒๕๖๕ (ถ้ามี)	ปี ๒๕๖๖	
		๒	
๑.๑.๓ ค่าวัสดุ			} ระบุจำนวนหน่วย/ราคา
(๑) วัสดุสำนักงาน			
(๒) วัสดุเชื้อเพลิงและหล่อลื่น			
(๓) วัสดุไฟฟ้าและวิทยุ			
(๔) วัสดุโฆษณาและเผยแพร่			
(๕) วัสดุคอมพิวเตอร์			
(๖) วัสดุก่อสร้าง			
(๗) วัสดุงานบ้านงานครัว			
(๘) วัสดุเวชภัณฑ์			
(๙) วัสดุสนามและการฝึก			
(๑๐) วัสดุการศึกษา			
(๑๑) วัสดุหนังสือ วารสารและตำรา			
(๑๒) วัสดุเครื่องแต่งกาย			
(๑๓) วัสดุอาหาร			
(๑๔) วัสดุการเกษตร			
(๑๕) วัสดุยานพาหนะและขนส่ง			
๒.๒ ค่าสาธารณูปโภค			} ระบุจำนวนหน่วย/ราคา
๒.๑ ค่าไฟฟ้า			
๒.๒ ค่าน้ำประปา			
๒.๓ ค่าบริการโทรศัพท์			
๒.๔ ค่าบริการไปรษณีย์			
๒.๕ ค่าบริการสื่อสารและโทรคมนาคม			
๒. งบลงทุน			
๒.๑ ค่าครุภัณฑ์			
(๑) ราคาต่อหน่วยต่ำกว่า ๑ ล้านบาท			

งบรายจ่าย - รายการ (ทะเบียนรายการ ประเภทรายการ ของสำนักงบประมาณ)	งบประมาณ		คำชี้แจง
	ปี ๒๕๖๕ (ถ้ามี)	ปี ๒๕๖๖	
(๒) ราคาต่อหน่วยตั้งแต่ ๑ ล้านบาทขึ้นไป			<p>ระบุเหตุผลความจำเป็นและรายละเอียดค่าใช้จ่ายในการตั้งงบประมาณ อัตราราคาค่างานต่อหน่วย บัญชีราคามาตรฐาน สำนักงบประมาณ ราคามาตรฐานของหน่วยงานราชการอื่น ได้แก่.....</p> <p>ระบุเหตุผลความจำเป็นและรายละเอียดค่าใช้จ่ายในการตั้งงบประมาณ อัตราราคาค่างานต่อหน่วย บัญชีราคามาตรฐาน สำนักงบประมาณ ราคามาตรฐานของหน่วยงานราชการอื่น ได้แก่.....</p>
(๑.๑) ครุภัณฑ์สำนักงาน (ระบुरายการ)			
(๑.๒) ครุภัณฑ์ยานพาหนะและขนส่ง (ระบुरายการ)			
(๑.๓) ครุภัณฑ์คอมพิวเตอร์ (ระบुरายการ)			
(๑.๔) ครุภัณฑ์งานบ้านงานครัว (ระบुरายการ)			
(๑.๕) ครุภัณฑ์โฆษณาและเผยแพร่ (ระบुरายการ)			
(๑.๖) ครุภัณฑ์ก่อสร้าง (ระบुरายการ)			
(๑.๗) ครุภัณฑ์การเกษตร (ระบुरายการ)			
(๑.๘) ครุภัณฑ์การศึกษา (ระบुरายการ)			
(๑.๙) ครุภัณฑ์การแพทย์ (ระบुरายการ)			
(๑.๑๐) ครุภัณฑ์ไฟฟ้าและวิทยุ (ระบुरายการ)			
(๑.๑๑) ครุภัณฑ์โรงงาน (ระบुरายการ)			
(๑.๑๒) ครุภัณฑ์สำรวจ (ระบुरายการ)			
(๑.๑๓) ครุภัณฑ์กีฬา (ระบुरายการ)			
(๑.๑๔) ครุภัณฑ์ดนตรี			

งบรายจ่าย - รายการ (ทะเบียนรายการ ประเภทรายการ ของสำนักงบประมาณ)	งบประมาณ		คำชี้แจง
	ปี ๒๕๖๕ (ถ้ามี)	ปี ๒๕๖๖	
(ระบุรายการ) (๑.๑๕) ครูภัณฑ์อาวุธ (ระบุรายการ) (๑.๑๖) ครูภัณฑ์วิทยาศาสตร์ (ระบุรายการ) (๑.๑๗) ครูภัณฑ์เครื่องจักรกล (ระบุรายการ) (๑.๑๘) ครูภัณฑ์สนาม (ระบุรายการ) (๑.๑๙) ครูภัณฑ์กลาโหม (ระบุรายการ)			ระบุเหตุผลความจำเป็นและรายละเอียดค่าใช้จ่ายในการตั้งงบประมาณ อัตราราคาค่างานต่อหน่วย บัญชีราคามาตรฐาน สำนักงบประมาณ ราคามาตรฐานของหน่วยงานราชการอื่น ได้แก่.....
๒.๒ ค่าที่ดินและสิ่งก่อสร้าง			
(๑) ราคาต่อหน่วยต่ำกว่า ๑๐ ล้านบาท			
(๒) ราคาต่อหน่วยตั้งแต่ ๑๐ ล้านบาทขึ้นไป			
(๑.๑) ค่าที่ดิน (ระบุรายการ)			
(๑.๒) ค่าก่อสร้างอาคารที่พักอาศัยและสิ่งก่อสร้างประกอบ (ระบุรายการ)			
(๑.๓) ค่าปรับปรุงอาคารก่อสร้างที่พักอาศัยและสิ่งก่อสร้างประกอบ (ระบุรายการ)			
(๑.๔) ค่าก่อสร้างอาคารที่ทำการและสิ่งก่อสร้างประกอบ (ระบุรายการ)			
(๑.๕) ค่าปรับปรุงอาคารที่ทำการและสิ่งก่อสร้างประกอบ (ระบุรายการ)			
(๑.๖) ค่าก่อสร้างอาคารการศึกษาและสิ่งก่อสร้างประกอบ (ระบุรายการ)			
(๑.๗) ค่าปรับปรุงอาคารการศึกษาและสิ่งก่อสร้างประกอบ (ระบุรายการ)			
(๑.๘) ค่าก่อสร้างอาคารสาธารณสุขและสิ่งก่อสร้างประกอบ (ระบุรายการ)			
(๑.๙) ค่าปรับปรุงอาคารสาธารณสุขและสิ่งก่อสร้างประกอบ (ระบุรายการ)			

งบรายจ่าย - รายการ (ทะเบียนรายการ ประเภทรายการ ของสำนักงบประมาณ)	งบประมาณ		คำชี้แจง
	ปี ๒๕๖๕ (ถ้ามี)	ปี ๒๕๖๖	
(๑.๑๐) ค่าก่อสร้างสนามกีฬาและสิ่งก่อสร้างประกอบ (ระบุนรายการ)			<p>ระบุเหตุผลความจำเป็นและรายละเอียดค่าใช้จ่ายในการตั้งงบประมาณ อัตราราคาค่างานต่อหน่วย บัญชีราคามาตรฐาน สำนักงบประมาณ ราคามาตรฐานของหน่วยงานราชการอื่น ได้แก่.....</p> <p>ระยะเวลาดำเนินการ ๑๒๐ วัน</p>
(๑.๑๑) ค่าปรับปรุงสนามกีฬาและสิ่งก่อสร้างประกอบ (ระบุนรายการ)			
(๑.๑๒) ค่าก่อสร้างระบบสาธารณูปโภค (ระบุนรายการ)			
(๑.๑๓) ค่าปรับปรุงระบบสาธารณูปโภค (ระบุนรายการ)			
(๑.๑๔) ค่าก่อสร้างแหล่งน้ำ (ระบุนรายการ)			
(๑.๑๕) ค่าปรับปรุงแหล่งน้ำ (ระบุนรายการ)			
(๑.๑๖) ค่าก่อสร้างทางและสะพาน (ระบุนรายการ)			
(๑.๑๗) ค่าปรับปรุงทางและสะพาน (ระบุนรายการ)			
(๑.๑๘) ค่าบำรุงรักษาทางและสะพาน (ระบุนรายการ)		๕	<p>ระบุเหตุผลความจำเป็นและรายละเอียดค่าใช้จ่ายในการตั้งงบประมาณ อัตราราคาค่างานต่อหน่วย บัญชีราคามาตรฐาน สำนักงบประมาณ ราคามาตรฐานของหน่วยงานราชการอื่น ได้แก่.....</p>
(๑.๑๙) ค่าสำรวจออกแบบ (ระบุนรายการ)			
(๑.๒๐) ค่าควบคุมงาน (ระบุนรายการ)			
(๑.๒๑) ค่าจ้างบริษัทที่ปรึกษา (ระบุนรายการ)			
๓. งบเงินอุดหนุน			<p>ระบุเหตุผลความจำเป็นและรายละเอียดค่าใช้จ่ายในการตั้งงบประมาณ</p>
๓.๑ เงินอุดหนุนทั่วไป			
๑) เงินอุดหนุนทั่วไป :.....			
๓.๒ เงินอุดหนุนเฉพาะกิจ			
๑) เงินอุดหนุนเฉพาะกิจ :.....			
๔. งบรายจ่ายอื่น			
๔.๑			

งบรายจ่าย - รายการ (ทะเบียนรายการ ประเภทรายการ ของสำนักงบประมาณ)	งบประมาณ		ค่าชี้แจง
	ปี ๒๕๖๕ (ถ้ามี)	ปี ๒๕๖๖	

หมายเหตุ

๑. เพื่อประโยชน์ในการประมวลผลข้อมูลให้จังหวัดและกลุ่มจังหวัดใช้ทะเบียนรายการ ประเภทรายการ ของสำนักงบประมาณเท่านั้น
กรุณาอย่าเพิ่มประเภทรายการใหม่โดยไม่จำเป็น
๒. กรณีประสงค์จะเพิ่มทะเบียนประเภทรายการ ให้ประสานงานกับเจ้าหน้าที่สำนักงบประมาณที่รับผิดชอบจังหวัดและกลุ่มจังหวัดก่อน
๓. ตามแบบฟอร์มฯ ให้เลือกเฉพาะ (ระบุ) งบรายจ่าย และรายการที่มีงบประมาณเท่านั้น

แบบฟอร์มข้อมูลพื้นฐานโครงการของจังหวัด (ระดับกิจกรรมย่อย)

(๑ ชุด : ๑ กิจกรรมหลัก)

ลำดับความสำคัญ.....

ชื่อโครงการ : การพัฒนาโครงสร้างพื้นฐานเพื่อรองรับการขยายตัวของอุตสาหกรรม... ถนนสาย ลพ.๒๐๔๗ แยกทางหลวง
หมายเลข ๑๐๖... บ้านห้วยไซเหนือ อำเภอเมืองลำพูน จังหวัดลำพูน

กิจกรรมหลัก ..ปรับปรุงซ่อมแซมผิวทางแอสฟัลติกคอนกรีต ถนนสาย ลพ.๒๐๔๗ แยกทางหลวงหมายเลข ๑๐๖...
บ้านห้วยไซเหนือ อำเภอเมืองลำพูน จังหวัดลำพูน ระยะทาง ๓.๔๒๕ กิโลเมตร

วงเงิน ๑๕,๐๐๐,๐๐๐ บาท

ยุทธศาสตร์ชาติ ยุทธศาสตร์ที่ ๒ : ด้านการสร้างความสามารถในการแข่งขัน

ประเด็นการพัฒนาของจังหวัด/กลุ่มจังหวัด ประเด็นการพัฒนาด้านที่ ๒ เมืองแห่งอุตสาหกรรม หัตถอุตสาหกรรมและเศรษฐกิจ
สร้างสรรค์

แผนงาน พัฒนาอุตสาหกรรมและหัตถอุตสาหกรรมสร้างสรรค์ล้านนา.(Creative LANNA)

หน่วยดำเนินการ : แขวงทางหลวงชนบทลำพูน

ผู้รับผิดชอบ : นายอรรักษ์ เทพศิริ ตำแหน่ง : ผู้อำนวยการแขวงทางหลวงชนบทลำพูน

สถานที่ติดต่อ ๑๑๗ หมู่ ๔ อ.ลำพูน-ป่าซาง ต.ต้นธง อ.เมือง จ.ลำพูน ๕๑๐๐๐ หมายเลขโทรศัพท์ ๐๕๓-๐๐๓๕๔๖

(๑) หลักการและเหตุผล

(๑.๑) ที่มา : (ระบุ เช่น มติ ครม. นโยบายรัฐบาล ยุทธศาสตร์ชาติ แผนพัฒนาเศรษฐกิจและสังคมแห่งชาติ แผนพัฒนา
ภาค แผนพัฒนาจังหวัด)

ยุทธศาสตร์ชาติ ๒๐ ปี (พ.ศ.๒๕๕๖ - ๒๕๘๐) ยุทธศาสตร์ที่ ๒ ด้านการสร้างความสามารถในการแข่งขัน
โครงสร้างพื้นฐาน เชื่อมไทย เชื่อมโลก โครงสร้างพื้นฐานเป็นสิ่งจำเป็นสำหรับประเทศไทย ในการก้าวสู่การเป็น
ศูนย์กลางเศรษฐกิจอาเซียน และเป็นจุดเชื่อมต่อที่สำคัญของภูมิภาคอาเซียนในยุคของการเปลี่ยนแปลงทางด้าน
เทคโนโลยีอย่างรวดเร็วและรุนแรง โครงสร้างพื้นฐานจะครอบคลุมถึงโครงสร้างพื้นฐานทางกายภาพในด้าน
โครงข่ายคมนาคม พื้นที่และเมือง รวมถึงเทคโนโลยีตลอดจนโครงสร้างพื้นฐานทางด้านเศรษฐกิจ เพื่ออำนวยความสะดวก
สะดวกและลดต้นทุนในการเคลื่อนย้ายสินค้า บริการ เงินทุน บุคลากร และเชื่อมโยงประเทศไทยกับประชาคมโลก

(๑.๒) สรุปสาระสำคัญ

สภาพปัญหา / ความต้องการ : ถนนสายนี้เป็นถนนในโครงข่ายทางหลวงชนบท ซึ่งมีแหล่งของโรงงาน
อุตสาหกรรมในพื้นที่ เช่น โรงงานหมูอินเตอร์ ไก่อินเตอร์ ฯ ได้ใช้เป็นเส้นทางนี้ในการขนส่งวัตถุดิบและผลผลิตของ
โรงงานออกสู่ตลาดผู้บริโภคไปยังจังหวัดใกล้เคียง และในอนาคตมีแนวโน้มที่จะเกิดโรงงานอุตสาหกรรมอื่นๆ
เพิ่มขึ้นอีก ถนนเส้นนี้ยังสามารถเชื่อมไปสู่เส้นทางหลวงหมายเลข ๑๑๔๗ ไปยังนิคมอุตสาหกรรมภาคเหนือลำพูน
อีกด้วย และเป็นถนนที่ไปยังสถานที่ท่องเที่ยว เช่น ดอยชะม้อ อ่างเก็บน้ำแม่ตึบ อ่างเก็บน้ำบ้านธิ สนามกอล์ฟ
เพื่อรองรับการขยายตัวของอุตสาหกรรม และนักท่องเที่ยวที่ใช้ถนนในการสัญจรไป-มา จึงสมควรซ่อมแซมถนน
ให้อยู่ในสภาพที่ดี สะดวกและปลอดภัย

ความเร่งด่วน : (ระบุระดับความจำเป็นเร่งด่วน) : มีความจำเป็นเร่งด่วนมากเพราะเป็นเส้นทางสัญจรไป-มา
ประชาชนและนักท่องเที่ยว

(๒) ข้อมูลทั่วไปของโครงการ

(๒.๑) วัตถุประสงค์ของโครงการ :

๑. เพื่อปรับปรุงเส้นทางการขนส่งวัตถุดิบผลิตผลของโรงงานอุตสาหกรรมที่มีแนวโน้มจะมีการขยายตัว เพิ่มขึ้นในอนาคต
๒. เพื่อดำเนินการปรับปรุงซ่อมแซมผิวจราจรให้อยู่ในสภาพที่ดี สะดวกและปลอดภัยแก่ผู้ใช้ถนนที่สัญจรไป-มา

(๒.๒) สถานภาพของโครงการ

- โครงการเดิม โครงการใหม่

(๒.๓) ประเภทของโครงการ

- พัฒนา ดำเนินการปกติ

(๒.๔) ระยะเวลาดำเนินโครงการ เริ่มต้นปี ๑ ตุลาคม พ.ศ.๒๕๖๕... สิ้นสุดปี ๓๐ กันยายน พ.ศ.๒๕๖๖

(๒.๕) สถานที่ดำเนินโครงการ : (ระบุพื้นที่ดำเนินการ เช่น อำเภอ ตำบล หมู่บ้าน เป็นต้น)

อำเภอเมืองลำพูน จังหวัดลำพูน.....

(๓) กลุ่มเป้าหมาย และผู้มีส่วนได้ส่วนเสีย

(๓.๑) กลุ่มเป้าหมาย : ...ประชาชนและนักท่องเที่ยวที่ใช้ถนนสัญจรไป-มา

(๓.๒) ผู้มีส่วนได้ส่วนเสีย : ประชาชนและนักท่องเที่ยวที่ใช้ถนนสัญจรไป-มา

(๔) เป้าหมาย ผลลัพธ์ และผลกระทบโครงการ

(๔.๑) เป้าหมายโครงการ

- ตัวชี้วัด ๑...อัตราการขยายตัวของโรงงานอุตสาหกรรมเพิ่มขึ้น ปี ๒๕๖๖...ค่าเป้าหมาย...๑. โรงงาน
๒...อัตราการขยายตัวของผลิตภัณฑ์มวลรวมจังหวัดสาขาอุตสาหกรรมเพิ่มขึ้นร้อยละ...๑
๓...อัตราการขยายตัวของผลิตภัณฑ์มวลรวมจังหวัดสาขาบริการเพิ่มขึ้นร้อยละ...๑

(๔.๒) ผลผลิต ปรับปรุงซ่อมแซมผิวทางแอสฟัลติกคอนกรีต ถนนสาย ลพ.๒๐๔๗ แยกทางหลวงหมายเลข ๑๐๖...-

บ้านห้วยไซเหนือ อำเภอเมือง...จังหวัดลำพูน ระยะทาง...๓.๔๒๕...กิโลเมตร

(๔.๓) ผลลัพธ์ ถนนมีความสะดวกปลอดภัยในการขนส่งวัตถุดิบผลิตผลของโรงงานอุตสาหกรรมที่มีแนวโน้มจะมีการขยายตัวเพิ่มขึ้นในอนาคต

(๔.๔) ผลกระทบ :

เชิงบวก : ถนนมีความสะดวกปลอดภัยในการขนส่งวัตถุดิบผลิตผลของโรงงานอุตสาหกรรมที่มีแนวโน้มจะมีการขยายตัวเพิ่มขึ้นในอนาคต

เชิงลบ : -

(๕) แนวทางการดำเนินงาน

(แสดงรายละเอียดกิจกรรมที่จะทำภายใต้โครงการที่จังหวัดเสนอขอ และทำเครื่องหมาย ✓ ลงในช่องระยะเวลาที่จะเริ่มดำเนินงานของแต่ละกิจกรรมสำคัญด้วย)

กิจกรรมย่อย	ระยะเวลาที่จะเริ่มดำเนินการ			
	ต.ค. - ธ.ค. ๖๕	ม.ค. - มี.ค. ๖๖	เม.ย. - มิ.ย. ๖๖	ก.ค. - ก.ย. ๖๖
ปรับปรุงซ่อมแซมผิวทาง แอสฟัลติกคอนกรีต ถนนสาย ลพ.๒๐๔๗ แยกทางหลวง หมายเลข ๑๐๖.-บ้านห้วย ไชนเหนือ อำเภอเมืองลำพูน จังหวัดลำพูน ระยะทาง ๓.๔๒๕ กิโลเมตร			✓	

(๖) วิธีการดำเนินงาน ดำเนินการเอง จ้างเหมา

(๗) วงเงินของโครงการ จำนวน.....๑๕,๐๐๐,๐๐๐.....บาท

(ให้กรอกรายละเอียดข้อมูลตามแบบฟอร์มรายละเอียดจำแนกตามงบรายจ่ายด้วย)

(๘) รายงานความสำเร็จของการดำเนินงานที่ผ่านมา

(๙) ภารกิจขององค์กรปกครองส่วนท้องถิ่น

โครงการไม่ใช่ภารกิจขององค์กรปกครองส่วนท้องถิ่น

โครงการเป็นภารกิจขององค์กรปกครองส่วนท้องถิ่น

(๑๐) ความพร้อมของโครงการ

(๑๐.๑) พื้นที่ดำเนินโครงการ

ดำเนินการได้ทันที หมายถึง ได้ศึกษาความเหมาะสมและกำหนดพื้นที่ดำเนินการหรือได้รับอนุญาตตามกฎหมาย และสามารถดำเนินการได้ทันที

อยู่ในระหว่างเตรียมการ หมายถึง ได้ศึกษาความเหมาะสมและกำหนดพื้นที่ดำเนินการแล้ว แต่อยู่ในระหว่างจัดเตรียมพื้นที่ หรือกำลังแก้ไขปัญหา / อุปสรรคต่างๆ หรือเตรียมการขออนุญาตตามกฎหมาย

อยู่ในระหว่างศึกษาความเหมาะสม และคัดเลือกพื้นที่ดำเนินการ

(๑๐.๒) แบบรูปรายการ/ แผนการปฏิบัติงาน

มี และสมบูรณ์ (ให้ระบุชื่อหน่วยงานเจ้าของรูปแบบรายการที่ใช้)

มีแต่ยังไม่สมบูรณ์ (ให้ระบุชื่อหน่วยงานเจ้าของรูปแบบรายการที่ใช้)

ไม่มี

(๑๐.๓) ความพร้อมของบุคลากร เครื่องมือ และเทคนิคการดำเนินการ

๑) บุคลากรมีประสบการณ์ ทั้งหมด บางส่วน ไม่มีประสบการณ์

๒) เครื่องมือดำเนินการ มี พร้อมดำเนินการได้ทันที
 มีบางส่วนและต้องจัดหาเพิ่มเติม
 ไม่มี ต้องจัดหาเพิ่มเติม

๓) เทคนิคในการบริหารจัดการ มีประสบการณ์สูง
 มีประสบการณ์ปานกลาง
 ไม่มีประสบการณ์

(๑๐.๔) ผลกระทบสิ่งแวดล้อม

- ผ่านคณะกรรมการสิ่งแวดล้อมแห่งชาติแล้ว
- อยู่ระหว่างการพิจารณาของคณะกรรมการสิ่งแวดล้อมแห่งชาติ
- คณะกรรมการสิ่งแวดล้อมแห่งชาติยังไม่พิจารณา

(๑๐.๕) รายงานการศึกษาความเหมาะสม (FS)

- ไม่ต้องทำรายงานการศึกษา
- ต้องทำรายงานการศึกษา

(๑๑) วิธีการบริหารจัดการหรือการดูแลบำรุงรักษา เมื่อโครงการแล้วเสร็จ เพื่อให้เกิดความยั่งยืนของโครงการ (ให้ระบุหน่วยงานให้ชัดเจน) :

ดูแลบำรุงรักษาตามระยะเวลา

(๑๒) ปัญหา อุปสรรคและข้อจำกัด :

ไม่มี

งบรายจ่าย - รายการ (ทะเบียนรายการ ประเภทรายการ ของสำนักงบประมาณ)	งบประมาณ		ค่าใช้จ่าย
	ปี ๒๕๖๕ (ถ้ามี)	ปี ๒๕๖๖	
จังหวัด/กลุ่มจังหวัดลำพูน			
<p>แผนงาน :บริหารจังหวัดและกลุ่มจังหวัด</p> <p>ผลผลิต :.....</p> <p>โครงการ : การพัฒนาโครงสร้างพื้นฐานเพื่อรองรับการขยายตัวของอุตสาหกรรม ถนนสาย ลพ ๒๐๔๗ แยกทางหลวงหมายเลข ๑๐๖ – บ้านห้วยไซเหนือ อำเภอเมืองลำพูน จังหวัดลำพูน</p> <p>กิจกรรมหลัก : ปรับปรุงซ่อมแซมผิวทางแอสฟัลติกคอนกรีต ถนนสาย ลพ ๒๐๔๗ แยกทางหลวงหมายเลข ๑๐๖ – บ้านห้วยไซเหนือ อำเภอเมืองลำพูน จังหวัดลำพูน ระยะทาง ๓.๔๒๕ กิโลเมตร</p> <p>๑. งบดำเนินงาน</p> <p>๑.๑ ค่าตอบแทน ใช้สอยและวัสดุ</p> <p>๑.๑.๑ ค่าตอบแทน</p> <p>(๑) เงินตอบแทนการปฏิบัติงานนอกเวลาราชการ</p> <p>(๒) ค่าตอบแทนผู้ปฏิบัติงานให้ราชการ</p> <p>(๓) ค่าเช่าบ้าน</p> <p>(๔) ค่าเบี้ยประชุมกรรมการ</p> <p>(๕) เงินตอบแทนตำแหน่งกำนัน ผู้ใหญ่บ้าน</p> <p>(๖) เงินพิเศษจ่ายแก่ลูกจ้างในต่างประเทศ</p> <p>(๗) ค่าตอบแทนวิทยากร (สัมมนาและฝึกอบรม)</p> <p>(๘) ค่าตอบแทนพิเศษพนักงานราชการ</p> <p>๑.๑.๒ ค่าใช้สอย</p> <p>(๑) ค่าเบี้ยเลี้ยง ค่าเช่าที่พักและค่าพาหนะ</p> <p>(๒) ค่าซ่อมแซมยานพาหนะและขนส่ง</p> <p>(๓) ค่าซ่อมแซมครุภัณฑ์</p> <p>(๔) ค่าซ่อมแซมสิ่งก่อสร้าง</p> <p>(๕) ค่าเช่าทรัพย์สิน</p> <p>(๖) ค่าจ้างเหมาบริการ</p> <p>(๗) ค่าใช้จ่ายในการสัมมนาและฝึกอบรม</p> <p>(๘) ค่ารับรองและพิธีการ</p> <p>(๙) เงินสมทบทุนประกันสังคม</p>		๑๕,๐๐๐,๐๐๐	<p>ระบุจำนวน/คน/ระยะเวลา/ค่าใช้จ่าย</p> <p>ระบุจำนวน/หน่วย/ระยะเวลา/อัตราค่าใช้จ่าย</p>

งบรายจ่าย - รายการ (ทะเบียนรายการ ประเภทรายการ ของสำนักงบประมาณ)	งบประมาณ		คำชี้แจง
	ปี ๒๕๖๕ (ถ้ามี)	ปี ๒๕๖๖	
๑.๑.๓ ค่าวัสดุ (๑) วัสดุสำนักงาน (๒) วัสดุเชื้อเพลิงและหล่อลื่น (๓) วัสดุไฟฟ้าและวิทยุ (๔) วัสดุโฆษณาและเผยแพร่ (๕) วัสดุคอมพิวเตอร์ (๖) วัสดุก่อสร้าง (๗) วัสดุงานบ้านงานครัว (๘) วัสดุเวชภัณฑ์ (๙) วัสดุสนามและการฝึก (๑๐) วัสดุการศึกษา (๑๑) วัสดุหนังสือ วารสารและตำรา (๑๒) วัสดุเครื่องแต่งกาย (๑๓) วัสดุอาหาร (๑๔) วัสดุการเกษตร (๑๕) วัสดุยานพาหนะและขนส่ง			ระบุจำนวนหน่วย/ราคา
๒.๒ ค่าสาธารณูปโภค ๒.๑ ค่าไฟฟ้า ๒.๒ ค่าน้ำประปา ๒.๓ ค่าบริการโทรศัพท์ ๒.๔ ค่าบริการไปรษณีย์ ๒.๕ ค่าบริการสื่อสารและโทรคมนาคม			
๒. งบลงทุน ๒.๑ ค่าครุภัณฑ์ (๑) ราคาต่อหน่วยต่ำกว่า ๑ ล้านบาท (๒) ราคาต่อหน่วยตั้งแต่ ๑ ล้านบาทขึ้นไป (๑.๑) ครุภัณฑ์สำนักงาน (ระบุรายการ) (๑.๒) ครุภัณฑ์ยานพาหนะและขนส่ง (ระบุรายการ)			ระบุเหตุผลความจำเป็นและรายละเอียดค่าใช้จ่ายในการตั้งงบประมาณ อัตราราคาค่างานต่อหน่วย บัญชีราคามาตรฐาน สำนักงบประมาณ ราคามาตรฐานของหน่วยงานราชการอื่น ได้แก่.....

งบรายจ่าย - รายการ (ทะเบียนรายการ ประเภทรายการ ของสำนักงบประมาณ)	งบประมาณ		คำชี้แจง
	ปี ๒๕๖๕ (ถ้ามี)	ปี ๒๕๖๖	
(๑.๓) ครุภัณฑ์คอมพิวเตอร์ (ระบุนรายการ)			<p>ระบุเหตุผลความจำเป็นและรายละเอียดค่าใช้จ่ายในการตั้งงบประมาณ อัตราราคาค่างานต่อหน่วย บัญชีราคามาตรฐาน สำนักงบประมาณ ราคามาตรฐานของหน่วยงานราชการอื่น ได้แก่.....</p>
(๑.๔) ครุภัณฑ์งานบ้านงานครัว (ระบุนรายการ)			
(๑.๕) ครุภัณฑ์โฆษณาและเผยแพร่ (ระบุนรายการ)			
(๑.๖) ครุภัณฑ์ก่อสร้าง (ระบุนรายการ)			
(๑.๗) ครุภัณฑ์การเกษตร (ระบุนรายการ)			
(๑.๘) ครุภัณฑ์การศึกษา (ระบุนรายการ)			
(๑.๙) ครุภัณฑ์การแพทย์ (ระบุนรายการ)			
(๑.๑๐) ครุภัณฑ์ไฟฟ้าและวิทยุ (ระบุนรายการ)			
(๑.๑๑) ครุภัณฑ์โรงงาน (ระบุนรายการ)			
(๑.๑๒) ครุภัณฑ์สำรวจ (ระบุนรายการ)			
(๑.๑๓) ครุภัณฑ์กีฬา (ระบุนรายการ)			
(๑.๑๔) ครุภัณฑ์ดนตรี (ระบุนรายการ)			
(๑.๑๕) ครุภัณฑ์อาวุธ (ระบุนรายการ)			
(๑.๑๖) ครุภัณฑ์วิทยาศาสตร์ (ระบุนรายการ)			
(๑.๑๗) ครุภัณฑ์เครื่องจักรกล (ระบุนรายการ)			
(๑.๑๘) ครุภัณฑ์สนาม (ระบุนรายการ)			

งบรายจ่าย - รายการ (ทะเบียนรายการ ประเภทรายการ ของสำนักงบประมาณ)	งบประมาณ		คำชี้แจง
	ปี ๒๕๖๕ (ถ้ามี)	ปี ๒๕๖๖	
(๑.๑๙) ครุภัณฑ์กลาโหม (ระบุนรายการ)			บัญชีราคามาตรฐาน สำนักงบประมาณ ราคามาตรฐานของหน่วยงานราชการอื่น ได้แก่.....
๒.๒ ค่าที่ดินและสิ่งก่อสร้าง			
(๑) ราคาต่อหน่วยต่ำกว่า ๑๐ ล้านบาท			ระบุเหตุผลความจำเป็นและรายละเอียดค่าใช้จ่ายในการตั้งงบประมาณ อัตราราคาค่างานต่อหน่วย บัญชีราคามาตรฐาน สำนักงบประมาณ ราคามาตรฐานของหน่วยงานราชการอื่น ได้แก่.....
(๒) ราคาต่อหน่วยตั้งแต่ ๑๐ ล้านบาทขึ้นไป			
(๑.๑) ค่าที่ดิน (ระบุนรายการ)			
(๑.๒) ค่าก่อสร้างอาคารที่พักอาศัยและสิ่งก่อสร้างประกอบ (ระบุนรายการ)			
(๑.๓) ค่าปรับปรุงอาคารก่อสร้างที่พักอาศัยและสิ่งก่อสร้างประกอบ (ระบุนรายการ)			
(๑.๔) ค่าก่อสร้างอาคารที่ทำการและสิ่งก่อสร้างประกอบ (ระบุนรายการ)			
(๑.๕) ค่าปรับปรุงอาคารที่ทำการและสิ่งก่อสร้างประกอบ (ระบุนรายการ)			
(๑.๖) ค่าก่อสร้างอาคารการศึกษาและสิ่งก่อสร้างประกอบ (ระบุนรายการ)			
(๑.๗) ค่าปรับปรุงอาคารการศึกษาและสิ่งก่อสร้างประกอบ (ระบุนรายการ)			
(๑.๘) ค่าก่อสร้างอาคารสาธารณสุขและสิ่งก่อสร้างประกอบ (ระบุนรายการ)			
(๑.๙) ค่าปรับปรุงอาคารสาธารณสุขและสิ่งก่อสร้างประกอบ (ระบุนรายการ)			
(๑.๑๐) ค่าก่อสร้างสนามกีฬาและสิ่งก่อสร้างประกอบ (ระบุนรายการ)			
(๑.๑๑) ค่าปรับปรุงสนามกีฬาและสิ่งก่อสร้างประกอบ (ระบุนรายการ)			
(๑.๑๒) ค่าก่อสร้างระบบสาธารณูปโภค (ระบุนรายการ)			
(๑.๑๓) ค่าปรับปรุงระบบสาธารณูปโภค (ระบุนรายการ)			
(๑.๑๔) ค่าก่อสร้างแหล่งน้ำ (ระบุนรายการ)			

งบรายจ่าย - รายการ (ทะเบียนรายการ ประเภทรายการ ของสำนักงบประมาณ)	งบประมาณ		คำชี้แจง
	ปี ๒๕๖๕ (ถ้ามี)	ปี ๒๕๖๖	
(๑.๑๕) ค่าปรับปรุงแหล่งน้ำ (ระบุนายการ)			ระยะเวลาดำเนินการ ๑๒๐ วัน
(๑.๑๖) ค่าก่อสร้างทางและสะพาน (ระบุนายการ)		๑๕,๐๐๐,๐๐๐	
(๑.๑๗) ค่าปรับปรุงทางและสะพาน (ระบุนายการ)			
(๑.๑๘) ค่าบำรุงรักษาทางและสะพาน (ระบุนายการ)			ระบุเหตุผลความจำเป็นและรายละเอียดค่าใช้จ่ายในการตั้งงบประมาณ อัตราราคาค่างานต่อหน่วย บัญชีราคามาตรฐาน สำนักงบประมาณ ราคามาตรฐานของหน่วยงานราชการอื่น ได้แก่.....
(๑.๑๙) ค่าสำรวจออกแบบ (ระบุนายการ)			
(๑.๒๐) ค่าควบคุมงาน (ระบุนายการ)			
(๑.๒๑) ค่าจ้างบริษัทที่ปรึกษา (ระบุนายการ)			
๓. งบเงินอุดหนุน			ระบุเหตุผลความจำเป็นและรายละเอียดค่าใช้จ่ายในการตั้งงบประมาณ
๓.๑ เงินอุดหนุนทั่วไป			
๑) เงินอุดหนุนทั่วไป :.....			
๓.๒ เงินอุดหนุนเฉพาะกิจ			
๑) เงินอุดหนุนเฉพาะกิจ :.....			
๔. งบรายจ่ายอื่น			
๔.๑			

หมายเหตุ

- เพื่อประโยชน์ในการประมวลผลข้อมูลให้จังหวัดและกลุ่มจังหวัดใช้ทะเบียนรายการ ประเภทรายการ ของสำนักงบประมาณเท่านั้น
กรุณาอย่าเพิ่มประเภทรายการใหม่โดยไม่จำเป็น
- กรณีประสงค์จะเพิ่มทะเบียนประเภทรายการ ให้ประสานงานกับเจ้าหน้าที่สำนักงบประมาณที่รับผิดชอบจังหวัดและกลุ่มจังหวัดก่อน
- ตามแบบฟอร์มฯ ให้เลือกเฉพาะ (ระบุ) งบรายจ่าย และรายการที่มีงบประมาณเท่านั้น

ข้อมูลพื้นฐานโครงการ
และแบบฟอร์มรายละเอียดจำแนกๆ
ประเด็นการพัฒนาที่ 3
เมืองแห่งเกษตรสุขภาพ
และเกษตรนวัตกรรมสร้างสรรค์

ข้อมูลพื้นฐานโครงการของจังหวัด (ระดับกิจกรรมย่อย)

(๑ ชุด : ๑ กิจกรรมหลัก)

ลำดับความสำคัญ

ชื่อโครงการ : โครงการยกระดับและสร้างมูลค่าเพิ่มสินค้าประมงปลอดภัย และเป็นมิตรกับสิ่งแวดล้อม เพื่อความมั่นคง
ทางด้านอาหารและยกระดับคุณภาพชีวิตคนลำพูน

กิจกรรมหลัก : ๑. การส่งเสริมพัฒนาศักยภาพการผลิตสินค้าเกษตรปลอดภัยด้านประมง ในร่องสวน

๒. การเพาะพันธุ์สัตว์น้ำแบบเคลื่อนที่ (Mobile Hatchery)

วงเงิน ๑,๓๑๒,๓๖๐ บาท (หนึ่งล้านสามแสนหนึ่งหมื่นสองพันสามร้อยหกสิบบาทถ้วน)

ยุทธศาสตร์ชาติ : ยุทธศาสตร์ที่ ๒ ยุทธศาสตร์ด้านการสร้างความสามารถในการแข่งขัน : เสริมสร้างฐานการผลิตเข้มแข็ง
ยั่งยืน และส่งเสริมการเกษตรรายย่อยสู่เกษตรยั่งยืนเป็นมิตรกับสิ่งแวดล้อม

แผนแม่บทฯ : ๓. ประเด็นการเกษตร

ประเด็นการพัฒนาของจังหวัด/กลุ่มจังหวัด : ประเด็นพัฒนาที่ ๓ เมืองแห่งเกษตรสุขภาพ และเกษตรนวัตกรรมสร้างสรรค์

แผนงาน : พัฒนาการผลิตตามระบบเกษตรกรรมยั่งยืน เชื่อมโยงสู่อุตสาหกรรมแปรรูปมูลค่าสูง

หน่วยดำเนินการ : สำนักงานประมงจังหวัดลำพูน

ผู้รับผิดชอบ : นางรัตนา ใจเย็น

ตำแหน่ง : ประมงจังหวัดลำพูน

สถานที่ติดต่อ ๒๒๕ ม.๓ ตำบลเวียงยอง อำเภอเมืองลำพูน จังหวัดลำพูน หมายเลขโทรศัพท์ ๐๕๓ - ๕๑๑๔๓๐

(๑) หลักการและเหตุผล

(๑.๑) ที่มา :

๑. แผนพัฒนาเศรษฐกิจและสังคมแห่งชาติ ฉบับที่ ๑๒ (พ.ศ. ๒๕๖๐-๒๕๖๔) : ยุทธศาสตร์ที่ ๓
การสร้างความเข้มแข็งทางเศรษฐกิจและแข่งขันได้อย่างยั่งยืน : เน้นการพัฒนาการและใช้วิทยาศาสตร์ เทคโนโลยีและ
นวัตกรรมในการพัฒนาเพื่อยกระดับคุณภาพของกำลังคน และความคิดสร้างสรรค์ในการขยายฐานเศรษฐกิจควบคู่กับการผลิต
การต่อยอดการผลิต รวมทั้งการให้ความสำคัญในการใช้ทรัพยากรชีวภาพมาใช้ในการส่งเสริมความเชื่อมโยงตลอดห่วงโซ่มูลค่า
อย่างมีประสิทธิภาพ การพัฒนาเศรษฐกิจใหม่และพัฒนาตามแนวระเบียงเศรษฐกิจ ตลอดจนการพัฒนาเชิงพื้นที่เพื่อกระจาย
โอกาสเศรษฐกิจให้คนในชุมชนและถ่วงถ่วงแบ่งปันผลประโยชน์อย่างเป็นธรรมเพื่อลดความเหลื่อมล้ำทางเศรษฐกิจ

๒. ยุทธศาสตร์ชาติ ระยะ ๒๐ ปี (พ.ศ.๒๕๖๐-๒๕๗๙) ยุทธศาสตร์ที่ ๒ ยุทธศาสตร์ด้านการสร้าง
ความสามารถในการแข่งขัน : เสริมสร้างฐานการผลิตเข้มแข็งยั่งยืน และส่งเสริมการเกษตรรายย่อยสู่เกษตรยั่งยืนเป็นมิตรกับ
สิ่งแวดล้อม

๓. ยุทธศาสตร์ชาติ ระยะ ๒๐ ปี (พ.ศ.๒๕๖๐-๒๕๗๙) ยุทธศาสตร์ที่ ๕ ยุทธศาสตร์ด้านการสร้างการเติบโต
บนคุณภาพชีวิตที่เป็นมิตรต่อสิ่งแวดล้อม : จัดระบบอนุรักษ์ พื้นฟูและป้องกันการทำลายทรัพยากรธรรมชาติ การร่วมลด
ปัญหาโลกร้อน และการปรับตัวให้พร้อมกับการเปลี่ยนแปลงสภาพภูมิอากาศ

๔. การพัฒนาพื้นที่ของประเทศ ตามกรอบวิสัยทัศน์ แผนพัฒนาเศรษฐกิจและสังคมแห่งชาติฉบับที่ ๑๒
มุ่งเน้นให้ความสำคัญในการพัฒนาประเทศให้มีความมั่นคง มั่งคั่ง ยั่งยืน เป็นประเทศที่พัฒนาแล้ว ด้วยการพัฒนาตามปรัชญา
เศรษฐกิจพอเพียง เพื่อให้สามารถก้าวไปสู่ฐานการผลิตการเกษตร การฟื้นฟูต้นน้ำ การพัฒนาแหล่งน้ำ เกษตรกรปลอดภัยและ
รักษาสิ่งแวดล้อมโดยมุ่งประโยชน์ส่วนรวมอย่างยั่งยืน

(๑.๒) สรุปสาระสำคัญ

สภาพปัญหา / ความต้องการ :

จังหวัดลำพูนมีสภาพพื้นที่ทางภูมิศาสตร์ส่วนใหญ่เป็นที่ราบและหุบเขาสูง และมีแม่น้ำสำคัญไหลผ่าน อาทิ เช่น แม่น้ำปิง แม่น้ำทา แม่น้ำลี้ และแม่น้ำกวัง โดยเกษตรกรส่วนใหญ่ประกอบอาชีพทำไร่ ทำสวนซึ่งจะมีการขุดสระน้ำขนาดเล็กหรือร่องสวน ดังนั้น การพัฒนาการเพาะเลี้ยงสัตว์น้ำในร่องสวนเพื่อบริโภคในครัวเรือนในยุค New normal จะเกิดประโยชน์สูงสุดต่อประชาชน ในการผลิตอาหารโปรตีนจากสัตว์น้ำ และสร้างรายได้เสริมให้แก่ราษฎรส่งผลให้มีคุณภาพชีวิตที่ดี มีความมั่นคงและยังเป็นการลดการใช้สารเคมีในด้านการเกษตรในการผลิตสินค้าประมงให้ปลอดภัยในร่องสวน และส่งเสริมให้เกษตรกรการบริหารจัดการคุณภาพน้ำให้เป็นมิตรกับสิ่งแวดล้อม โดยการใช้จุลินทรีย์บอล อีกทั้งการที่กรมประมงได้ดำเนินงานโครงการธนาคารสินค้าเกษตร (สนับสนุนธนาคารผลผลิตสัตว์น้ำแบบมีส่วนร่วม) โดยการส่งเสริมและสนับสนุนการจัดการ ผ่านระบบธนาคารสินค้าเกษตรเพื่อให้ชุมชน เกษตรกรสามารถบริหารจัดการผลผลิตสัตว์น้ำ แลก เปลี่ยน ยืม คืน ผลผลิตจากสัตว์น้ำ หรือรายได้ที่เกิดจากโครงการฯ ให้เกิดประโยชน์มีการจัดหาลูกพันธุ์สัตว์น้ำ มาอนุบาลแล้วปล่อยลงเลี้ยงในแหล่งน้ำชุมชน เพื่อเป็นแหล่งอาหารสัตว์น้ำของชุมชนและสร้างรายได้และให้ราษฎร อยู่ดี กินดี มีความมั่นคง ดังนั้น เพื่อให้เกิดความต่อเนื่องของโครงการ จึงมีความจำเป็นที่จะต้องต่อยอดในการเพิ่มผลผลิต สัตว์น้ำและจัดการแหล่งน้ำโดยชุมชนมีส่วนร่วมแบบยั่งยืน ซึ่งเป็นการพัฒนาแหล่งน้ำเพื่อเป็นแหล่งเรียนรู้และแหล่งผลิตทรัพยากรสัตว์น้ำอย่างยั่งยืน โดยชุมชนมีส่วนร่วม ในการบริหารจัดการ การสร้างความตระหนัก สร้างความเข้าใจ และสร้างเครือข่ายในการอนุรักษ์ การรักษา และการใช้ประโยชน์จากแหล่งน้ำ และทรัพยากรสัตว์น้ำอย่างมีระบบ ภายใต้กิจกรรมการประชาสัมพันธ์ ชักจูงหมาย การสร้างแหล่งเรียนรู้ในการเพาะพันธุ์สัตว์น้ำแบบเคลื่อนที่ในพื้นที่ตั้งของแหล่งน้ำในชุมชน การบริหารจัดการคุณภาพแหล่งน้ำโดยการใช้จุลินทรีย์บอล และเพื่อต่อยอดการสร้างงานอาชีพสร้างด้วยการฝึกอบรมให้ความรู้เรื่องการ แปรรูปอาหารจากสัตว์น้ำ เพื่อพัฒนาสินค้าประมงให้มีมูลค่าเพิ่มสูงขึ้น สู่ตลาดสินค้าชุมชนต่อไป

ความเร่งด่วน :

การยกระดับการสร้างมูลค่าเพิ่มสินค้าประมงปลอดภัย และเป็นมิตรกับสิ่งแวดล้อม เพื่อความมั่นคงทางด้านอาหารและยกระดับคุณภาพชีวิตคนลำพูน จึงมีความจำเป็นต้องมีการดำเนินการพัฒนาทั้งระบบ เพื่อเสริมสร้างฐานการผลิตภาคเกษตรให้เข้มแข็งและยั่งยืน ด้วยการบำรุงรักษาแหล่งน้ำ ในร่องสวน เพื่อการเกษตรโดยให้ความสำคัญกับการมีส่วนร่วมของประชาชน ในการพัฒนาแหล่งเก็บน้ำ อ่างเก็บน้ำให้กระจาย อีกทั้งยังเป็นการส่งเสริมเกษตรกรในชุมชนให้มีความรู้พื้นฐาน การคัดเลือกพันธุ์สัตว์น้ำ การอนุบาล ในการดำเนินกิจกรรมเพาะพันธุ์สัตว์น้ำโดยใช้ชุดเพาะฟักเคลื่อนที่ ตลอดจนการใช้จุลินทรีย์ มาดำเนินกิจกรรมเพื่อรักษาฟื้นฟูคุณภาพแหล่งน้ำ รวมถึงการถ่ายทอดองค์ความรู้ทางวิชาการ วิทยาศาสตร์ และนวัตกรรมด้านการเกษตรแบบมีส่วนร่วมและการพัฒนาสินค้าประมงเพื่อสร้างมูลค่าเพิ่มด้วยการแปรรูปสัตว์น้ำโดยนำกระบวนการผลิตที่ได้มาตรฐานมาประยุกต์ใช้เพื่อสร้างความเชื่อมั่นและความปลอดภัยแก่ผู้บริโภคและผู้ค้าได้

(๒) ข้อมูลทั่วไปของโครงการ

(๒.๑) วัตถุประสงค์ของโครงการ : เพื่อส่งเสริม และพัฒนาศักยภาพของเกษตรกรในชุมชน สามารถผลิตอาหารโปรตีนจากสัตว์น้ำในร่องสวนอย่างปลอดภัย เพื่อเตรียมผลิตสินค้าด้านสัตว์น้ำเข้าสู่มาตรฐานอาหารปลอดภัย ในจังหวัดลำพูน

๑. เพื่อให้เกษตรกรมีความรู้เรื่องการเลี้ยงสัตว์น้ำปลอดภัยในร่องสวนได้เหมาะสมและถูกต้องตามหลักวิชาการ
๒. เพื่อเพิ่มอาหารโปรตีนจากสัตว์น้ำตามมาตรฐานอาหารปลอดภัยไว้บริโภคในครัวเรือนเกษตรกร
๓. เพื่อส่งเสริมการดำรงชีวิตตามแนวเศรษฐกิจพอเพียง
๔. เพื่อเตรียมเกษตรกรให้ผลิตสินค้าด้านสัตว์น้ำเข้าสู่การรับรองมาตรฐานอาหารปลอดภัย

๕. เพื่อส่งเสริมการแปรรูปสินค้าสัตว์น้ำในชุมชนตามมาตรฐานอาหารปลอดภัยอย่างน้อย ๒ ผลิตภัณฑ์

๖. เพื่อส่งเสริม และพัฒนาศักยภาพของเกษตรกร ชุมชน ให้เป็นแหล่งเรียนรู้ทางการเกษตร (ด้านประมง) ในจังหวัดลำพูน

(๒.๒) สถานภาพของโครงการ

โครงการเดิม โครงการใหม่

(๒.๓) ประเภทของโครงการ

พัฒนา ดำเนินการปกติ

(๒.๔) ระยะเวลาดำเนินโครงการ ๑ ปี เริ่มต้นปี ๑ ตุลาคม ๒๕๖๕ สิ้นสุดปี ๓๐ กันยายน ๒๕๖๖

(๒.๕) สถานที่ดำเนินโครงการ : แหล่งน้ำในพื้นที่เป้าหมาย ทั้งหมด จำนวน ๘ อำเภอ

ได้แก่ อำเภอแม่ทา , อำเภอบ้านธิ , อำเภอป่าซาง , อำเภอลี้ , อำเภอเมืองลำพูน , อำเภอบ้านโฮ่ง , อำเภอทุ่งหัวช้าง , และอำเภอเวียงหนองล่อง จังหวัดลำพูน

(๓) กลุ่มเป้าหมาย และผู้มีส่วนได้ส่วนเสีย

(๓.๑) กลุ่มเป้าหมาย : เกษตรกรในชุมชน การส่งเสริมพัฒนาศักยภาพการผลิตสินค้าเกษตรปลอดภัยด้านประมง
ในร่องสวน จำนวน ๖๐ ราย

: เกษตรกรในชุมชน การเพาะพันธุ์สัตว์น้ำแบบเคลื่อนที่ (Mobile Hatchery) จำนวน ๘๐ ราย

(๓.๒) ผู้มีส่วนได้ส่วนเสีย : ๑) เกษตรกร/กลุ่มเกษตรกรผู้ผลิตสินค้าปลอดภัยในพื้นที่จังหวัดลำพูน

๒) ผู้ค้า ผู้ประกอบการ ประชาชนผู้บริโภค

๓) หน่วยงานภาครัฐ ภาคเอกชน และภาคประชาสังคมในพื้นที่

(๔) เป้าหมาย ผลลัพธ์ และผลกระทบโครงการ

(๔.๑) เป้าหมายโครงการ

ตัวชี้วัด

๑. ร้อยละ ๑๐๐ ของเกษตรกรมีองค์ความรู้ด้านการเลี้ยงสัตว์น้ำปลอดภัยในร่องสวนและด้านการแปรรูปสัตว์น้ำได้

๒. เกษตรกรสามารถดำเนินการจัดตั้งกลุ่มเกษตรกรผู้เพาะเลี้ยงสัตว์น้ำในร่องสวนตามแนวเศรษฐกิจพอเพียงได้ ๓ กลุ่ม

๓. ร้อยละ ๘๐ ของเกษตรกรที่เข้าร่วมโครงการผ่านการเตรียมความพร้อมและสามารถผลิตสัตว์น้ำเข้าสู่มาตรฐานอาหารปลอดภัยได้

๔. ร้อยละ ๘๐ ของเกษตรกรมีความรู้และสามารถแปรรูปสินค้าสัตว์น้ำได้

๕. สามารถจัดทำฐานข้อมูลแหล่งน้ำในระบบดิจิทัลด้านประมงได้ จำนวน ๔ แห่ง

๖. ชุมชนมีคณะกรรมการบริหารจัดการแหล่งน้ำจำนวน ๔ กลุ่ม

๗. มีแหล่งน้ำที่เป็นแหล่งเรียนรู้แลกเปลี่ยนด้านการเพาะขยายพันธุ์สัตว์น้ำเพิ่มขึ้น จำนวน ๔ แห่ง

๘. อัตราการขยายตัวภาคเกษตรร้อยละ ๒

(๔.๒) ผลผลิต :

๑. เกษตรกรมีองค์ความรู้ด้านการเลี้ยงสัตว์น้ำในร่องสวน

๒. เกษตรกรมีการสร้างเครือข่ายเกษตรกรผู้เลี้ยงปลาในร่องสวน และสามารถบริหารจัดการการเลี้ยงปลาในระบบกลุ่มเชื่อมโยงการตลาดได้

๓. เกษตรกรมีองค์ความรู้ด้านกฎหมายประมง การเพาะพันธุ์สัตว์น้ำ การบริหารจัดการแหล่งน้ำ การแปรรูปสัตว์น้ำพันธุ์ปลาจากการเพาะพันธุ์สัตว์น้ำโดยอุปกรณ์เคลื่อนที่

(๔.๓) ผลลัพธ์ :

๑. มีกลุ่มเกษตรกรในพื้นที่เป้าหมาย จำนวน ๑๐๐ ราย นำร่อง
๒. เกษตรกรในจังหวัดลำพูนมีความรู้และสามารถผลิตสัตว์น้ำในร่องสวนได้
๓. เกษตรกรสามารถบริหารจัดการการเลี้ยงสัตว์น้ำในร่องสวนให้ถูกต้องตามหลักวิชาการ
๔. ชุมชนในพื้นที่จังหวัดลำพูน มีอาหารโปรตีนจากสัตว์น้ำที่ผ่านการผลิตตามมาตรฐานความปลอดภัยไว้บริโภค
๕. เกษตรกรมีผลผลิตสัตว์น้ำและสามารถแปรรูปผลิตจากสัตว์น้ำได้มาตรฐานในพื้นที่อย่างน้อยจำนวน ๒ ผลิตภัณฑ์
๖. ประชาชนในชุมชนพื้นที่เป้าหมายใน ๔ อำเภอ มีความรู้เรื่องกฎหมายตาม พรบ.การประมง พ.ศ. ๒๕๕๘ และที่แก้ไขเพิ่มเติม
๗. กลุ่มเกษตรกรสามารถเพาะพันธุ์สัตว์น้ำโดยการเพาะพันธุ์สัตว์น้ำ โดยใช้ชุดอุปกรณ์เพาะพักแบบเคลื่อนที่ได้ อย่างน้อย จำนวน ๑ รุ่น/แห่ง
๘. เกษตรกรสามารถบริหารจัดการทรัพยากรแหล่งน้ำเพื่อรักษาคุณภาพน้ำด้วยการใช้จุลินทรีย์ได้
๙. กลุ่มเกษตรกรสามารถทำการแปรรูปอาหารจากสัตว์น้ำ อย่างน้อย ๒ เมนู เช่น การทำปลาหมึก การทำปลาแดดเดียว เป็นต้น

(๔.๔) ผลกระทบ :

เชิงบวก : เกษตรกรในพื้นที่มีความรู้ด้านการผลิตอาหารโปรตีนจากเลี้ยงสัตว์น้ำ ด้านการแปรรูปสัตว์น้ำ ด้านการนำนวัตกรรมมาพัฒนาผลิตภัณฑ์สัตว์น้ำ และด้านการผลิตสัตว์น้ำปลอดภัยได้มาตรฐาน

: เกษตรกรในพื้นที่มีความรู้ด้านกฎหมายตามพระราชกำหนด พ.ศ. ๒๕๕๘ และที่แก้ไขเพิ่มเติม ด้านการเพาะเลี้ยงสัตว์น้ำ ด้านการบริหารจัดการแหล่งน้ำ และด้านการแปรรูปสัตว์น้ำ เพื่อเพิ่มรายได้ให้แก่ชุมชน

เชิงลบ : ไม่มี

(๕) แนวทางการดำเนินงาน

กิจกรรมย่อย	ระยะเวลาที่จะเริ่มดำเนินการ			
	ต.ค. - ธ.ค. ..	ม.ค. - มี.ค. ..	เม.ย. - มิ.ย. ..	ก.ค. - ก.ย. ..
๑. คัดเลือกพื้นที่/ประชุมชี้แจงโครงการฯ	←→			
๒. กิจกรรมการฝึกอบรมให้ความรู้แก่เกษตรกร		←→		
- หลักสูตรการเพาะเลี้ยงสัตว์น้ำ				
- หลักสูตรการทำอาหารปลา				
- หลักสูตรการทำอาหารสมทบ				
- หลักสูตรการทำจุลินทรีย์บอลเพื่อการรักษาคุณภาพน้ำ				
๓. กิจกรรมปล่อยพันธุ์ปลาในร่องสวน			←→	
๔. กิจกรรมสาธิตทำจุลินทรีย์บอล “ปั้นบอลให้ปลาดู”			←→	
๕. กิจกรรมติดตาม/สรุปผลการดำเนินโครงการ			←→	

กิจกรรมย่อย	ระยะเวลาที่จะเริ่มดำเนินการ			
	ต.ค. - ธ.ค. ..	ม.ค. - มี.ค. ..	เม.ย. - มิ.ย. ..	ก.ค. - ก.ย. ..
๑. คัดเลือกพื้นที่การประชาสัมพันธ์ พระราชกำหนดการประมง พ.ศ.๒๕๕๘ และที่แก้ไขเพิ่มเติม และการสร้างเครือข่ายในการอนุรักษ์ทรัพยากรสัตว์น้ำ และจัดตั้งคณะกรรมการแหล่งน้ำ (จำนวน ๔ แห่ง)	←→			
๒. ฝึกอบรมให้ความรู้เกษตรกร		←→		
๓. การจัดทำจุดสาธิตการเพาะพันธุ์สัตว์น้ำ โดยอุปกรณ์เพาะแบบเคลื่อนที่ (Mobile Hatchery)			←→	
๔. การทำอาหารสมทบในแหล่งน้ำ			←→	
๕. ติดตามให้คำแนะนำเนื่องจากการอบรม				←→

(๖) วิธีการดำเนินงาน ดำเนินการเอง จ้างเหมา

(๗) วงเงินของโครงการ จำนวน ๑,๓๑๒,๓๖๐ บาท

หน่วย : บาท

รายการ	งบประมาณ	เงินนอกงบประมาณ
รวมทั้งสิ้น	๑,๓๑๒,๓๖๐	-
งบดำเนินงาน	๑,๓๑๒,๓๖๐	-
- ค่าตอบแทน	-	-
- ค่าใช้สอย ค่าเบี้ยเลี้ยง ค่าเช่าที่พักและค่าพาหนะ	-	-
- ค่าวัสดุ	-	-
- ค่าวัสดุการเกษตร	-	-
- ค่าสาธารณูปโภค	-	-
งบลงทุน	-	-
- ค่าครุภัณฑ์	-	-
- ค่าที่ดินและสิ่งก่อสร้าง	-	-
งบเงินอุดหนุน	-	-
งบรายจ่าย	-	-

หมายเหตุ : สามารถถัวจ่ายได้ทุกกิจกรรม

(๘) รายงานความสำเร็จของการดำเนินงานที่ผ่านมา

-

(๙) ภารกิจขององค์กรปกครองส่วนท้องถิ่น

- โครงการไม่ใช่ภารกิจขององค์กรปกครองส่วนท้องถิ่น
- โครงการเป็นภารกิจขององค์กรปกครองส่วนท้องถิ่น

(๑๐) ความพร้อมของโครงการ

(๑๐.๑) พื้นที่ดำเนินโครงการ

- ดำเนินการได้ทันที หมายถึง ได้ศึกษาความเหมาะสมและกำหนดพื้นที่ดำเนินการหรือได้รับอนุญาตตามกฎหมาย และสามารถดำเนินการได้ทันที
- อยู่ในระหว่างเตรียมการ หมายถึง ได้ศึกษาความเหมาะสมและกำหนดพื้นที่ดำเนินการแล้ว แต่อยู่ในระหว่างจัดเตรียมพื้นที่ หรือกำลังแก้ไขปัญหา / อุปสรรคต่างๆ หรือเตรียมการขออนุญาตตามกฎหมาย
- อยู่ในระหว่างศึกษาความเหมาะสม และคัดเลือกพื้นที่ดำเนินการ

(๑๐.๒) แบบรูปรายการ/ แผนการปฏิบัติงาน

- มี และสมบูรณ์ (ให้ระบุชื่อหน่วยงานเจ้าของรูปแบบรายการที่ใช้)
- มีแต่ยังไม่สมบูรณ์ (ให้ระบุชื่อหน่วยงานเจ้าของรูปแบบรายการที่ใช้)
- ไม่มี

(๑๐.๓) ความพร้อมของบุคลากร เครื่องมือ และเทคนิคการดำเนินการ

- ๑) บุคลากรมีประสบการณ์ ทั้งหมด บางส่วน ไม่มีประสบการณ์
- ๒) เครื่องมือดำเนินการ มี พร้อมดำเนินการได้ทันที
 มีบางส่วนและต้องจัดหาเพิ่มเติม
 ไม่มี ต้องจัดหาเพิ่มเติม
- ๓) เทคนิคในการบริหารจัดการ มีประสบการณ์สูง
 มีประสบการณ์ปานกลาง
 ไม่มีประสบการณ์

(๑๐.๔) ผลกระทบสิ่งแวดล้อม

- ผ่านคณะกรรมการสิ่งแวดล้อมแห่งชาติแล้ว
- อยู่ระหว่างการพิจารณาของคณะกรรมการสิ่งแวดล้อมแห่งชาติ
- คณะกรรมการสิ่งแวดล้อมแห่งชาติยังไม่พิจารณา

(๑๐.๕) รายงานการศึกษาความเหมาะสม (FS)

- ไม่ต้องทำรายงานการศึกษา
- ต้องทำรายงานการศึกษา

(๑๑) วิธีการบริหารจัดการหรือการดูแลบำรุงรักษา เมื่อโครงการแล้วเสร็จ เพื่อให้เกิดความยั่งยืนของโครงการ :

จัดทำเครือข่ายด้านการบริหารทรัพยากรแหล่งน้ำ โดยการจัดตั้งองค์กรชุมชนประมงท้องถิ่น เพื่อบริหารจัดการแหล่งน้ำ และกลุ่มเกษตรกรแปรรูปสัตว์น้ำ ภายใต้การกำกับดูแลของเจ้าหน้าที่ประมง โดยคัดเลือกเกษตรกรในพื้นที่เป้าหมายเข้าร่วมในการดำเนินงาน

(๑๒) ปัญหา อุปสรรคและข้อจำกัด : ไม่มี

	งบประมาณ	
งบรายจ่าย - รายการ	ปี ๒๕๖๖	คำชี้แจง
(ทะเบียนรายการ ประเภทรายการ ของสำนักงบประมาณ)		
กิจกรรมที่ ๑ : ประชาสัมพันธ์ คัดเลือกเกษตรกรและประชุมชี้แจงโครงการ	๒๔,๔๐๐	หน่วยงานดำเนินการ สำนักงานประมงจังหวัดลำพูน
๑.งบดำเนินงาน		
๑.๑ ค่าตอบแทนใช้สอยและวัสดุ	๒๔,๔๐๐	
๑.๑.๑ ค่าตอบแทน(ระบุรายการ)		
๑.๑.๒ ค่าใช้สอย	๒๔,๔๐๐	
(๑) ค่าเบี้ยเลี้ยง ค่าเช่าที่พักและค่าพาหนะ	๑๔,๔๐๐	- ค่าเบี้ยเลี้ยงเจ้าหน้าที่ ๖ คน x ๑๐ วันๆละ ๒๔๐ บาท/คน
(๒) ค่าจ้างเหมาบริการ		
๑.๑.๓ ค่าวัสดุ	๑๐,๐๐๐	
(๑) วัสดุเชื้อเพลิงและหล่อลื่น	๑๐,๐๐๐	- ค่าน้ำมันเชื้อเพลิง

	งบประมาณ	
งบรายจ่าย - รายการ	ปี ๒๕๖๖	คำชี้แจง
(ทะเบียนรายการ ประเภทรายการ ของสำนักงบประมาณ)		
กิจกรรมที่ ๒ : การฝึกอบรมเชิงปฏิบัติการ ๒.๑ หลักสูตรการเพาะเลี้ยงสัตว์น้ำเบื้องต้น ๒.๒ หลักสูตรการทำอาหารปลา ๒.๓ หลักสูตรการทำอาหารสมทบ ๒.๓ หลักสูตรการทำจุลินทรีย์บอลลूเพื่อการรักษาคุณภาพน้ำ	๙๗,๙๗๐	หน่วยงานดำเนินการ สำนักงานประมงจังหวัดลำพูน
๑.งบดำเนินงาน		
๑.๑ ค่าตอบแทนใช้สอยและวัสดุ		
๑.๑.๑ ค่าตอบแทน(ระบุรายการ)	๒๘,๘๐๐	
(๑) ค่าตอบแทนวิทยากร(สัมมนาและฝึกอบรม)	๒๘,๘๐๐	-ค่าวิทยากร รวม ๔ คน ะละ ๒ ชั่วโมง ะ ละ ๑,๒๐๐ บาท จำนวน ๓ แห่ง ะ
๑.๑.๒ ค่าใช้สอย	๓๖,๖๐๐	
(๑) ค่าเบี้ยเลี้ยง ค่าเช่าที่พักและค่าพาหนะ		
(๒) ค่าใช้จ่ายในการสัมมนาและฝึกอบรม	๑๓,๕๐๐	-ค่าอาหารกลางวันผู้เข้ารับการอบรมและเจ้าหน้าที่ จำนวน ๓๐ ราย ะ ละ ๑ มื้อ ะ ละ ๑๕๐ บาท
	๖,๓๐๐	-ค่าอาหารว่าง และเครื่องดื่ม ผู้เข้ารับการอบรม และเจ้าหน้าที่ จำนวน ๓๐ คน ะ ละ ๒ มื้อ ะ ละ ๓๕ บาท
	๑๐,๕๐๐	-ค่าเช่าพร้อมจัดสถานที่ จำนวน ๓ แห่ง ะ ละ ๓,๕๐๐ บาท
(๓) ค่าจ้างเหมาบริการ	๒,๗๐๐	-ค่าจ้างเหมาบริการออกแบบและทำป้ายฝึกอบรมโครงการฯ จำนวน ๓ ป้าย ะ ละ ๙๐๐ บาท
	๓,๖๐๐	-ค่าจ้างเหมาบริการทำตะแกรงตะแกรมพลาสติกพร้อมขาตั้งพับได้ จำนวน ๓ ชุด ะ ละ ๑,๒๐๐ บาท

	งบประมาณ	
งบรายจ่าย - รายการ	ปี ๒๕๖๖	คำชี้แจง
(ทะเบียนรายการ ประเภทรายการ ของสำนักงบประมาณ)		
๑.๑.๓ ค่าวัสดุ	๒๗,๔๖๐	
(๑) วัสดุสำนักงาน	๓,๙๖๐	
	๓๖๐	- ปากกาถูกลิ้นสำหรับผู้เข้าอบรมจำนวน ๖๐ ด้าม ๆ ละ ๖ บาท
	๑,๒๐๐	- สมุดบันทึกสำหรับผู้เข้ารับการอบรม ๖๐ เล่ม ๆ ละ ๒๐ บาท
	๙๐๐	- ขອງพลาสติกใส่เอกสาร จำนวน ๖๐ ใบ ๆ ละ ๑๕ บาท
	๑,๕๐๐	- กระดาษถ่ายเอกสาร A๔ จำนวน ๑๐ รีม ๆ ละ ๑๕๐ บาท
(๒) วัสดุเชื้อเพลิงและหล่อลื่น	๑๐,๐๐๐	
	๑๐,๐๐๐	- ค่าน้ำมันเชื้อเพลิง
(๓) วัสดุคอมพิวเตอร์	๑๓,๕๐๐	
	๑๓,๕๐๐	- หมึกคอมพิวเตอร์FUJIXEROX (CP๓๐๕d)จำนวน ๑ ชุด(สีดำ,น้ำเงิน,แดง,เหลือง รวม๔ ตลับ)
		ชุดละ ๑๓,๕๐๐ บาท
๑.๑.๔ ค่าวัสดุ(ระบุรายการ)	๕,๑๑๐	
(๑) วัสดุสนามและฝึก	๕,๑๑๐	วัสดุสาริถการทำอาหารปลา
	๒,๔๐๐	- วัสดุสาริถการทำอาหารปลา ประกอบด้วย ปลาป่น กากถั่วเหลือง รำละเอียด สารเหนียว และกากกากมะพร้าว จำนวน ๓ ชุด ๆละ ๘๐๐ บาท
	๔๘๐	- กะละมังพลาสติก จำนวน ๖ ใบ ๆละ ๘๐ บาท
	๕๕๐	- ทรายขี้เืองแบบละเอียด ๑ กิโลกรัม จำนวน ๑ ตัว ๆ ละ ๕๕๐ บาท
	๑๘๐	- ถุงมือ จำนวน ๑ กล่อง ๆ ละ ๑๘๐ บาท
	๑,๕๐๐	- ชุดบดอาหารแบบมือหมุน จำนวน ๑ ตัวๆละ ๑,๕๐๐ บาท

	งบประมาณ	
งบรายจ่าย - รายการ	ปี ๒๕๖๖	คำชี้แจง
(ทะเบียนรายการ ประเภทรายการ ของสำนักงบประมาณ)		
กิจกรรมที่ ๓ : ปลอ่ยพันธุ์ปลาในร่องสวน(มอบปัจจัยการผลิตให้แก่เกษตรกร)	๔๘๓,๕๔๐	หน่วยงานดำเนินการ สำนักงานประมงจังหวัดลำพูน
๑.งบดำเนินงาน		
๑.๑ ค่าตอบแทนใช้สอยและวัสดุ		
๑.๑.๑ ค่าตอบแทน(ระบุรายการ)		
๑.๑.๒ ค่าใช้สอย	๑๑,๓๔๐	
(๑) ค่าเบี้ยเลี้ยง ค่าเช่าที่พักและค่าพาหนะ	๘,๖๔๐	
	๘,๖๔๐	- ค่าเบี้ยเลี้ยงเจ้าหน้าที่ จำนวน ๖ คน ๆ ละ ๒๔๐ จำนวน ๖ วัน
(๒) ค่าจ้างเหมาบริการ	๒,๗๐๐	
	๒,๗๐๐	-ค่าจ้างเหมาออกแบบและทำป้ายโครงการ จำนวน ๓ ป้าย ๆ ละ ๙๐๐ บาท
๑.๑.๓ ค่าวัสดุ	๔๗๒,๒๐๐	
(๑) วัสดุเชื้อเพลิงและหล่อลื่น	๑๒,๐๐๐	
	๑๒,๐๐๐	-ค่าน้ำมันเชื้อเพลิง
(๒) วัสดุวิทยาศาสตร์	๒๗,๐๐๐	
	๑๘,๐๐๐	- ปูนขาว จำนวน ๑,๒๐๐ กิโลกรัม ๆละ ๑๕ บาท
	๙,๐๐๐	- ชุดน้ำยาตรวจวิเคราะห์คุณภาพน้ำแบบสนาม(test kit) จำนวน ๓ ชุด ๆ ละ ๓,๐๐๐ บาท
		(ชุดตรวจสอบ PH, Ammonium, Nitrite , Alkalinity , Oxygen)
(๔) วัสดุการเกษตร	๔๓๓,๒๐๐	
	๑๘๐,๐๐๐	- ค่าลูกพันธุ์ปลาสด ขนาด ๒ - ๓ ซม.จำนวน ๑๘๐,๐๐๐ ตัว ๆ ละ ๑ บาท
	๖๐,๐๐๐	- ค่าลูกพันธุ์ปลาตะเพียน ขนาด ๓ - ๕ ซม. จำนวน ๑๒๐,๐๐๐ ตัว ๆ ละ ๐.๕๐ บาท
	๙๙,๐๐๐	- อาหารปลาดุกเม็ดเล็ก จำนวน ๑๘๐ กระสอบ ๆ ละ ๕๕๐ บาท
	๖๓,๖๐๐	- อาหารปลาดุกเม็ดกลาง จำนวน ๑๒๐ กระสอบ ๆ ละ ๕๓๐ บาท
	๓๐,๖๐๐	- อาหารปลาดุกเม็ดเล็ก จำนวน ๖๐ กระสอบ ๆ ละ ๕๑๐ บาท

	งบประมาณ	
งบรายจ่าย - รายการ	ปี ๒๕๖๖	คำชี้แจง
(ทะเบียนรายการ ประเภทรายการ ของสำนักงบประมาณ)		
กิจกรรมที่ ๔ : สาธิตการทำจุลินทรีย์บอลล	๕๕,๗๑๐	หน่วยงานดำเนินการ สำนักงานประมงจังหวัดลำพูน
๑.๑.๒ ค่าใช้สอย	๓๓,๙๖๐	
(๑) ค่าเบี้ยเลี้ยง ค่าเช่าที่พักและค่าพาหนะ	๑๗,๑๖๐	
	๑๑,๗๐๐	- ค่าอาหารกลางวันเกษตรกรและเจ้าหน้าที่ จำนวน ๒๖ คน ๆ ละ ๑ มื้อ ๆ ละ ๑๕๐ บาท
		จำนวน ๓ วัน(๒๖ คน x ๑๕๐ บาท x ๑ มื้อ x ๓ วัน)
	๕,๔๖๐	- ค่าอาหารว่างและเครื่องดื่มเกษตรกรและเจ้าหน้าที่ จำนวน ๒๖ ราย ๆ ละ ๒ มื้อ ๆ ละ ๓๕ บาท
		จำนวน ๓ วัน(๒๖ คน x ๓๕ บาท x ๒ มื้อ x ๓ วัน)
	๑๖,๘๐๐	
(๒) ค่าจ้างเหมาบริการ	๓,๖๐๐	-ค่าจ้างเหมาบริการทำตะแกรงมุ้งเขียว จำนวน ๓ ชุด ๆ ละ ๑,๒๐๐ บาท (๓ ชุดx๑,๒๐๐ บาท)
	๑๐,๕๐๐	- ค่าเช่าพร้อมจ้างเหมาจัดสถานที่ทำจุดสาธิต ฯ จำนวน ๓ แห่ง ๆ ละ ๓,๕๐๐ บาท
	๒,๗๐๐	- ค่าจ้างเหมาออกแบบและทำป้ายกิจกรรม ฯ จำนวน ๓ ป้าย ๆ ละ ๙๐๐ บาท
๑.๑.๓ ค่าวัสดุ	๒๑,๗๕๐	
(๑) วัสดุเชื้อเพลิงและหล่อลื่น	๑๒,๐๐๐	
	๑๒,๐๐๐	- ค่าน้ำมันเชื้อเพลิง
(๒) วัสดุการเกษตร	๙,๗๕๐	ค่าวัสดุในการทำจุลินทรีย์บอลล
	๓,๐๐๐	- จุลินทรีย์(EM) จำนวน ๓ แกลลอน ๆ ละ ๑,๐๐๐ บาท (๓ แกลลอน x ๑,๐๐๐ บาท)
	๓,๐๐๐	- กากน้ำตาล จำนวน ๓ แกลลอน ๆ ละ ๑,๐๐๐ บาท (๓ แกลลอน x ๑,๐๐๐ บาท)
	๑,๒๐๐	- รำละเอียด จำนวน ๖๐ กิโลกรัม ๆ ละ ๒๐ บาท (๖๐ กิโลกรัม x ๒๐ บาท)
	๙๐๐	- รำหยาบ จำนวน ๖๐ กิโลกรัม ๆ ละ ๑๕ บาท (๖๐ กิโลกรัม x ๑๕ บาท)
	๖๐๐	- ทราย จำนวน ๖ กระสอบ ๆ ละ ๑๐๐ บาท (๖ กระสอบ x ๑๐๐ บาท)
	๑,๐๕๐	- ผ้าใบพลาสติก จำนวน ๓ ผืน ๆ ละ ๓๕๐ บาท (๓ ผืน x ๓๕๐ บาท)

	งบประมาณ		
งบรายจ่าย - รายการ	ปี ๒๕๖๖	คำชี้แจง	
(ทะเบียนรายการ ประเภทรายการ ของสำนักงบประมาณ)			
กิจกรรมที่ ๕ : ติดตามผลค่าติดตามผลการดำเนินโครงการ	๒๙,๒๘๐	หน่วยงานดำเนินการ สำนักงานประมงจังหวัดลำพูน	
๑.๑.๒ ค่าใช้สอย	๑๗,๒๘๐		
(๑) ค่าเบี้ยเลี้ยง ค่าเช่าที่พักและค่าพาหนะ	๑๗,๒๘๐	- ค่าเบี้ยเลี้ยงเจ้าหน้าที่ ๖ คน ๆ ละ ๑๒ วัน ๆ ละ ๒๔๐ บาท	
๑.๑.๓ ค่าวัสดุ	๑๒,๐๐๐		
(๒) วัสดุเชื้อเพลิงและหล่อลื่น	๑๒,๐๐๐	น้ำมันเชื้อเพลิง	
หมายเหตุ : สามารถถัวจ่ายได้ทุกกิจกรรม			

งบรายจ่าย - รายการ (ทะเบียนรายการ ประเภทรายการ ของสำนักงบประมาณ)	งบประมาณ	คำชี้แจง
	ปี ๒๕๖๖	
กิจกรรมที่ ๒ : หลักสูตรการเพาะพันธุ์สัตว์น้ำโดยใช้อุปกรณ์เพาะพันธุ์ปลาแบบเคลื่อนที่ ๒.๑ หลักสูตรการเพาะพันธุ์สัตว์น้ำโดยใช้อุปกรณ์การเพาะพันธุ์ปลาแบบเคลื่อนที่ ๒.๒ หลักสูตรการแปรรูปอาหารสัตว์น้ำ ๒.๓ หลักสูตรการทำจุลินทรีย์บอด	๑๖๒,๖๔๐	หน่วยงานดำเนินการ สำนักงานประมงจังหวัดลำพูน
	๑๓๙๕๓๐	
๑.งบดำเนินงาน		
๑.๑ ค่าตอบแทนใช้สอยและวัสดุ		
๑.๑.๑ ค่าตอบแทน(ระบุรายการ)	๔๐,๘๐๐	
(๑) ค่าตอบแทนวิทยากร(สัมมนาและฝึกอบรม)	๓๘,๔๐๐	ค่าวิทยากร รวม ๔ คน ๑ ละ ๒ ชั่วโมง ๑ ละ ๑,๒๐๐ บาท จำนวน ๔ แห่ง ๑
(๒) ค่าจ้างเหมาบริการ	๒,๔๐๐	-ค่าจ้างเหมาบริการออกแบบและทำป้ายฝึกอบรมโครงการฯ จำนวน ๔ ป้าย ๑ ละ ๖๐๐ บาท
๑.๑.๒ ค่าใช้สอย	๓๖,๘๘๐	
(๑) ค่าเบี้ยเลี้ยง ค่าเช่าที่พักและค่าพาหนะ		
(๒) ค่าใช้จ่ายในการสัมมนาและฝึกอบรม	๑๕,๖๐๐	-ค่าอาหารกลางวัน สำหรับผู้เข้าร่วมฝึกอบรม และเจ้าหน้าที่ จำนวน ๔ แห่ง ๑ ละ ๒๐ ราย ๑ ละ ๑ มื้อ ๑ ละ ๑๕๐ บาท(๘๐ราย x ๑ มื้อx๑๕๐ บาท) เจ้าหน้าที่ ๖ คน อาหาร ๔ มื้อ (๖ x ๔ x ๑๕๐)=๓,๖๐๐
		-ค่าอาหารว่างและเครื่องดื่ม จำนวน ๔ แห่ง ๑ ละ ๒๐ คน ๑ ละ ๒ มื้อ ๑ ละ ๓๕ บาท (๘๐ คนx ๒ มื้อx๓๕ บาท)เจ้าหน้าที่ ๖ คน อาหารว่าง ๒ มื้อ (๓๕ x ๒ x ๔ x ๖)=๑,๖๘๐
	๑๔,๐๐๐	-ค่าเช่าพร้อมจัดสถานที่ จำนวน ๔ แห่ง ๑ ละ ๓,๕๐๐ บาท

งบรายจ่าย - รายการ (ทะเบียนรายการ ประเภทรายการ ของสำนักงบประมาณ)	งบประมาณ	คำชี้แจง
	ปี ๒๕๖๖	
๑.๑.๓ ค่าวัสดุ	๖๑,๘๕๐	
(๑) วัสดุสำนักงาน	๔,๗๘๐	
	๔๘๐	- ปากกาลูกกลิ้งสำหรับผู้เข้าอบรมจำนวน ๘๐ ด้าม ๆ ละ ๖ บาท
	๑,๖๐๐	- สมุดบันทึกสำหรับผู้เข้ารับการอบรม ๘๐ เล่ม ๆ ละ ๒๐ บาท
	๑,๒๐๐	- ซองพลาสติกใส่เอกสาร จำนวน ๘๐ ใบ ๆ ละ ๑๕ บาท
	๑,๕๐๐	- กระดาษถ่ายเอกสาร A๔ จำนวน ๑๐ รีม ๆ ละ ๑๕๐ บาท
(๒) วัสดุซื้อเพลิงและหล่อลื่น	๑๐,๐๐๐	
	๑๐,๐๐๐	- ค่าน้ำมันซื้อเพลิง
(๓) วัสดุคอมพิวเตอร์	๑๓,๕๐๐	
	๑๓,๕๐๐	- หมึกคอมพิวเตอร์FUJIXEROX (CP๓๐๕d)จำนวน ๑ ชุด(สีดำ,น้ำเงิน,แดง,เหลือง รวม๔ ตลับ)
๑.๑.๔ ค่าวัสดุ(ระบุรายการ)	๑๖,๘๗๐	วัสดุสาริตการแปรรูป
(๑) วัสดุสนามและฝึก	๑,๖๐๐	-ปลาตะเพียน จำนวน ๒๐ กิโลกรัม ๆ ละ ๘๐ บาท (แห่งละ ๕ กิโลกรัม)
	๑,๔๐๐	-ปลาดุก จำนวน ๒๐ กิโลกรัม ๆ ละ ๗๐ บาท (แห่งละ ๕ กิโลกรัม)
	๒๐๐	-เกลือแกง จำนวน ๒๐ กิโลกรัม ๆ ละ ๑๐ บาท (แห่งละ ๕ กิโลกรัม)
	๑,๔๐๐	-ถุงพลาสติกชนิดแข็ง จำนวน ๔ กิโลกรัม ๆ ละ ๓๕๐ บาท (แห่งละ ๑ กิโลกรัม)
	๒,๘๐๐	-ชุดอุปกรณ์แพ็คเกจจิง จำนวน ๑ ชุด ๆ ละ ๒,๘๐๐ บาท
	๒,๐๐๐	-กระเทียม จำนวน ๒๐ กิโลกรัม ๆ ละ ๑๐๐ บาท (แห่งละ ๕ กิโลกรัม)
	๓,๐๐๐	-ชุดอุปกรณ์บดเนื้อปลา จำนวน ๑ ชุด ๆ ละ ๓,๐๐๐ บาท
	๓๙๐	-หมวกคลุมผม ๖ ใบ ๆ ละ ๖๕ บาท
	๙๐๐	-ผ้ากันเปื้อน ๖ ผืน ๆ ละ ๑๕๐
	๑๘๐	-ถุงมือ ๑ กล่อง ๆ ละ ๑๘๐ บาท
	๓,๐๐๐	-กะละมังสแตนเลส ๖ ใบ ๆ ละ ๕๐๐ บาท
	๑๖,๗๐๐	วัสดุสาริตการทำจุลินทรีย์บอล
	๘,๐๐๐	-จุลินทรีย์(EM) แกลลอนละ ๕ ลิตร จำนวน ๘ แกลลอน ๆ ละ ๑๐๐๐ บาท(แห่งละ ๒ แกลลอน)

งบรายจ่าย - รายการ (ทะเบียนรายการ ประเภทรายการ ของสำนักงบประมาณ)	งบประมาณ	คำชี้แจง
	ปี ๒๕๖๖	
	๔,๐๐๐	-กากน้ำตาล แกลลอนละ ๒๐ ลิตร จำนวน ๔ แกลลอน ๆ ละ ๑,๐๐๐ บาท(แห่งละ ๕ ลิตร)
	๒,๐๐๐	- รำละเอียด จำนวน ๑๐๐ กิโลกรัม ๆ ละ ๒๐ บาท (แห่งละ ๒๕ กิโลกรัม)
	๑,๕๐๐	- รำหยาบ จำนวน ๑๐๐ กิโลกรัม ๆ ละ ๑๕ บาท (แห่งละ ๒๕ กิโลกรัม)
	๑,๒๐๐	- ทราย จำนวน ๑๒ กระสอบ ๆ ๑๐๐ บาท(แห่งละ ๓ กระสอบ)
กิจกรรมที่ ๓ : วัสดุทำจุดสถานีการเพาะพันธุ์สัตว์น้ำโดย อุปกรณ์เพาะพันธุ์แบบเคลื่อนที่	๒๙๘,๙๘๐	หน่วยงานดำเนินการ สำนักงานประมงจังหวัดลำพูน
๑.งบดำเนินงาน		
๑.๑ ค่าตอบแทนใช้สอยและวัสดุ		
๑.๑.๑ ค่าตอบแทน(ระบุรายการ)		
๑.๑.๒ ค่าใช้สอย	๒๐๕,๘๔๐	
(๑) ค่าเบี้ยเลี้ยง ค่าเช่าที่พักและค่าพาหนะ	๕๑,๘๔๐	
	๒๓,๐๔๐	- ค่าเบี้ยเลี้ยงเจ้าหน้าที่ จำนวน ๖ คน ๆ ละ ๒๔๐ จำนวน ๑๖ วัน
	๒๘,๘๐๐	- ค่าเช่าที่พัก จำนวน ๖คน ๆละ ๘ วัน ๆละ ๖๐๐ บาท
(๒) ค่าจ้างเหมาบริการ	๑๕๔,๐๐๐	
	๑๔๘,๐๐๐	-ค่าจ้างทำชุดอุปกรณ์เพาะพักเคลื่อนที่ จำนวน ๔ ชุด ๆละ ๓๗,๐๐๐ บาท
	๖,๐๐๐	-ค่าจ้างเหมาบริการออกแบบและทำป้ายจุดสถานีพร้อมโครงไม้ จำนวน ๔ ป้าย ๆละ ๑,๕๐๐บาท
๑.๑.๓ ค่าวัสดุ	๙๓,๑๔๐	
(๑) วัสดุเชื้อเพลิงและหล่อลื่น	๑๒,๐๐๐	
	๑๒,๐๐๐	-ค่าน้ำมันเชื้อเพลิง
(๒) วัสดุวิทยาศาสตร์	๓๘,๐๐๐	
	๒๖,๐๐๐	-ค่าชุดฮอร์โมนสังเคราะห์พร้อมอุปกรณ์ฉีด จำนวน ๔ ชุด ๆ ละ ๖,๕๐๐บาท (ฮอร์โมนสังเคราะห์ , โมทีเลียม - เอ็ม ,ครกบดยาพร้อมสาก , ไชริงค์ ขนาด ๓,๕,๑๐ ซีซี, - เอ็ม ,ครกบดยาพร้อมสาก , ไชริงค์ ขนาด ๓,๕,๑๐ ซีซี, - เอ็ม ,ครกบดยาพร้อมสาก , ไชริงค์ ขนาด ๓,๕,๑๐ ซีซี,
		เข็มฉีดยา เบอร์ ๒๒,๒๓,๒๔ และน้ำกลั่น)

งบรายจ่าย - รายการ (ทะเบียนรายการ ประเภทรายการ ของสำนักงบประมาณ)	งบประมาณ	คำชี้แจง
	ปี ๒๕๖๖	
	๑๒,๐๐๐	- ชุดน้ำยาตรวจวิเคราะห์คุณภาพน้ำแบบสนาม(test kit) จำนวน ๔ ชุด ๆ ละ ๓,๐๐๐ บาท (ชุดตรวจสอบ PH,Ammonium, Nitrite , Alkalinity , Oxygen)
(๔) วัสดุการเกษตร	๔๓,๑๕๐	
	๑๖,๐๐๐	-ค่าพ่อแม่พันธุ์ปลาตะเพียน จำนวน ๘๐ กิโลกรัม ๆ ละ ๒๐๐ บาท
	๘,๐๐๐	-ค่ารำละเอียด จำนวน ๔๐๐ กิโลกรัม ๆ ละ ๒๐ บาท
	๑๒,๐๐๐	-ค่าปลาปน จำนวน ๒๐๐ กิโลกรัม ๆ ละ ๖๐ บาท
	๕๕๐	-ค่าไข่ไก่ จำนวน ๔ แผง ๆ ละ ๑๓๕ บาท
	๖,๖๐๐	- ค่าอาหารเม็ดสำเร็จรูป จำนวน ๑๒ กระสอบ ๆ ละ ๕๕๐ บาท
กิจกรรมที่ ๔ : การทำอาหารสมทบในแหล่งน้ำ	๔๐,๓๖๐	หน่วยงานดำเนินการ สำนักงานประมงจังหวัดลำพูน
๑.๑.๒ ค่าใช้สอย	๑๕,๓๖๐	
(๑) ค่าเบี้ยเลี้ยง ค่าเช่าที่พักและค่าพาหนะ	๑๕,๓๖๐	- ค่าเบี้ยเลี้ยงเจ้าหน้าที่ จำนวน ๘ คน ๆ ละ ๘ วัน ๆ ละ ๒๔๐ บาท
๑.๑.๓ ค่าวัสดุ	๒๕,๕๐๐	
(๑) วัสดุเชื้อเพลิงและหล่อลื่น	๑๒,๐๐๐	- ค่าน้ำมันเชื้อเพลิง
(๒) วัสดุการเกษตร	๑๓,๕๐๐	ค่าวัสดุในการสร้างอาหารธรรมชาติ
	๓,๒๐๐	- มูลสัตว์แห้ง กระสอบละ ๔๐ บาท ๘๐ กระสอบ
	๔,๐๐๐	- ฟางก้อน ก้อนละ ๕๐ บาท ๘๐ ก้อน
	๓,๒๐๐	- ไม้ไผ่จำนวน ๘๐ ลำ ๆ ละ ๔๐ บาท
	๓,๐๐๐	- ปูนขาว ๒๐๐ กิโลกรัม ๆ ละ ๑๕ บาท

งบรายจ่าย - รายการ (ทะเบียนรายการ ประเภทรายการ ของสำนักงบประมาณ)	งบประมาณ	คำชี้แจง
	ปี ๒๕๖๖	
กิจกรรมที่ ๕ : ติดตามผลโครงการเพิ่มผลผลิตสัตว์น้ำ และจัดการแหล่งน้ำโดยชุมชนเพื่อชุมชน	๒๙,๒๘๐	หน่วยงานดำเนินการ สำนักงานประมงจังหวัดลำพูน
๑.๑.๒ ค่าใช้สอย (๑) ค่าเบี้ยเลี้ยง ค่าเช่าที่พักและค่าพาหนะ	๑๗,๒๘๐ ๑๗,๒๘๐	- ค่าเบี้ยเลี้ยงเจ้าหน้าที่ ๖ คน ๆ ละ ๑๒ วัน ๆ ละ ๒๔๐ บาท
๑.๑.๓ ค่าวัสดุ (๒) วัสดุเชื้อเพลิงและหล่อลื่น	๑๒,๐๐๐ ๑๒,๐๐๐	

หมายเหตุ : สามารถถัวจ่ายได้ทุกกิจกรรม

แบบฟอร์มข้อมูลพื้นฐานโครงการของจังหวัด (ระดับกิจกรรมย่อย)

(๑ ชุด : ๑ กิจกรรมหลัก)

ลำดับความสำคัญ.....

ชื่อโครงการ : เกษตรอินทรีย์ วิถีลำพูน

กิจกรรมหลัก การรับรองมาตรฐานเกษตรอินทรีย์แบบมีส่วนร่วม SDGsPGS **วงเงิน** ๒๐๗,๕๐๐ **บาท**

ยุทธศาสตร์ชาติ...ด้านการสร้างขีดความสามารถในการแข่งขัน.....

แผนแม่บทฯ.....ประเด็นการเกษตร.....

ประเด็นการพัฒนาที่ ๓ เมืองแห่งเกษตรสุขภาพ และเกษตรนวัตกรรมสร้างสรรค์

แผนงาน...พัฒนาการผลิตตามระบบเกษตรกรรมยั่งยืน เชื่อมโยงสู่อุตสาหกรรมแปรรูปมูลค่าสูง

หน่วยดำเนินการ : ...สำนักงานเกษตรและสหกรณ์จังหวัดลำพูน ร่วมกับ สมาพันธ์เกษตรกรรมยั่งยืนลำพูน

ผู้รับผิดชอบ : นางสาวชุศรี พูลศิริ **ตำแหน่ง :** เกษตรและสหกรณ์จังหวัดลำพูน **สถานที่ติดต่อ** สำนักงานเกษตรและสหกรณ์จังหวัดลำพูน **หมายเลขโทรศัพท์** ๐๕๓-๕๓๐๙๒๓

(๑) หลักการและเหตุผล

(๑.๑) ที่มา :

ประเทศไทยได้มีการจัดทำยุทธศาสตร์ชาติ ๒๐ ปี โดยเริ่มตั้งแต่ พ.ศ. ๒๕๖๑- ๒๕๘๐ เพื่อให้เป็นไปตามวิสัยทัศน์ “ประเทศไทยมีความมั่นคง มั่งคั่ง ยั่งยืน เป็นประเทศพัฒนาแล้วด้วยการพัฒนาตามหลักปรัชญาของเศรษฐกิจพอเพียง” ซึ่งมีเป้าหมายในการพัฒนาประเทศคือการยกระดับศักยภาพของประเทศในหลากหลายมิติ พัฒนาคนในทุกมิติและในช่วงวัยให้เป็น คนดี เก่ง และมีคุณภาพ สร้างโอกาสและความเสมอภาคทางสังคม สร้างการเติบโตบนคุณภาพชีวิตที่เป็นมิตรต่อสิ่งแวดล้อม และมีภาครัฐของประชาชนเพื่อประชาชนและประโยชน์ส่วนรวม การพัฒนาประเทศในช่วงระยะเวลาของยุทธศาสตร์ชาติจะมุ่งเน้นการสร้างสมดุลระหว่างการพัฒนาความมั่นคง เศรษฐกิจ สังคม และสิ่งแวดล้อม โดยการมีส่วนร่วมของทุกภาคส่วนในรูปแบบประชารัฐ ภาคการเกษตรเป็นหนึ่งในอุตสาหกรรมที่มีความสำคัญต่อประเทศไทยเป็นอย่างมากทั้งในด้านสังคมและเศรษฐกิจ ดังนั้น ยุทธศาสตร์ชาติ ๒๐ ปี จึงให้ความสำคัญกับการพัฒนาภาคเกษตรกรรมซึ่งขับเคลื่อนเศรษฐกิจด้านการเกษตร โดยกำหนดเป็นแนวทางในการสร้างความสามารถในการแข่งขันของประเทศ

แผนแม่บทภายใต้ยุทธศาสตร์ชาติกำหนดให้การพัฒนาการเกษตรเป็น ๑ ใน ๒๓ ประเด็นหลักที่ต้องเร่งพัฒนาแผนการปฏิรูปประเทศด้านเศรษฐกิจ ซึ่งให้ความสำคัญกับการยกระดับการผลิตให้เข้าสู่คุณภาพมาตรฐานความปลอดภัย การใช้ประโยชน์จากความโดดเด่นและเอกลักษณ์ของสินค้าเกษตร รวมถึงความหลากหลายทางชีวภาพในแต่ละพื้นที่ การพัฒนาสินค้าเกษตรและการแปรรูปสินค้าเกษตร เพื่อสร้างมูลค่าและคุณค่าให้กับสินค้าเกษตร โดยในประเด็นการพัฒนาแผนย่อยที่ ๒ แผนย่อยเกษตรปลอดภัย มีแนวทางในการพัฒนาด้านการส่งเสริมการผลิตในระบบเกษตรกรรมยั่งยืน

แผนพัฒนาจังหวัดลำพูน พ.ศ.๒๕๖๑-๒๕๖๕ ได้กำหนดประเด็นพัฒนาจังหวัด จำนวน ๕ ประเด็น โดยเฉพาะประเด็นการพัฒนาที่ ๓ เมืองเกษตรสีเขียว (Green Agriculture) ซึ่งมีวัตถุประสงค์เพื่อพัฒนาการเกษตรให้มีมาตรฐานปลอดภัยและมูลค่าเพิ่มสูง โดยมีเป้าหมายให้สินค้าเกษตรได้รับการรับรองมาตรฐานเกษตรอินทรีย์เพิ่มขึ้นร้อยละ ๕ ต่อปี

(๑.๒) สรุปสาระสำคัญ

สภาพปัญหา / ความต้องการ :

ปัจจุบัน เกษตรกรให้ความสำคัญในการผลิตสินค้าเกษตรที่มีคุณภาพ ปลอดภัย ได้มาตรฐาน สำนักงานเกษตรและสหกรณ์จังหวัดลำพูน ร่วมกับสมาพันธ์เกษตรกรรมยั่งยืนลำพูน ได้เล็งเห็นความสำคัญของเกษตรกรรมแบบยั่งยืนแบบมีส่วนร่วม SDGsPGS คือระบบเกษตรที่ครอบคลุมถึงวิถีชีวิต กระบวนการผลิตและการจัดการทุกรูปแบบเพื่อให้เกิดความสมดุลทางเศรษฐกิจ สังคม สิ่งแวดล้อมและระบบนิเวศวิทยา ซึ่งนำไปสู่การพึ่งตนเองและการพัฒนาคุณภาพชีวิต ทั้งของเกษตรกรและผู้บริโภคและสร้างหลักประกันให้มีแบบแผนการบริโภคและการผลิตที่ยั่งยืน

ดังนั้น สำนักงานเกษตรและสหกรณ์จังหวัดลำพูน จึงได้ร่วมกับสมาพันธ์เกษตรกรมัยยั่งยืนลำพูน จัดทำโครงการเกษตรอินทรีย์ วิถีลำพูน ซึ่งประกอบด้วยกิจกรรมการอบรมผู้ตรวจแปลง การอบรมหลักสูตรการพัฒนาฐานข้อมูลเกษตรอินทรีย์(OAN) รวมทั้ง การกลั่นกรองและการรับรองมาตรฐานเกษตรอินทรีย์แบบมีส่วนร่วม SDGsPGS เพื่อขอรับงบประมาณในการดำเนินงานให้เป็นไปตามเป้าหมายบรรลุผลตามตัวชี้วัดจำนวนพื้นที่ของสินค้าเกษตรได้รับการเตรียมการรับรองมาตรฐานเกษตรอินทรีย์เพิ่มขึ้นร้อยละ ๕ ต่อปี

ความเร่งด่วน : (ระบุระดับความจำเป็นเร่งด่วน) : มีความเร่งด่วนมาก เนื่องจากสถานการณ์ในปัจจุบัน กระแสความต้องการของผู้บริโภค มีความต้องการสินค้าเกษตรอินทรีย์ที่มีคุณภาพ ปลอดภัย และได้มาตรฐานเพิ่มสูงขึ้นอย่างรวดเร็ว และเป็นจำนวนมาก ในขณะที่สินค้าเกษตรอินทรีย์ที่มีคุณภาพในปัจจุบันยังมีไม่เพียงพอกับความต้องการของผู้บริโภค การดำเนินโครงการเกษตรอินทรีย์ วิถีลำพูน เป็นการเร่งส่งเสริมให้เกษตรกรผลิตอาหารปลอดภัยไว้บริโภค และสามารถสร้างโอกาสในการเพิ่มรายได้ให้กับเกษตรกรในการจำหน่ายผลิตภัณฑ์เกษตรอินทรีย์ได้อย่างต่อเนื่องและยั่งยืน และเป็นการเพิ่มพื้นที่เกษตรอินทรีย์ของจังหวัดลำพูน

(๒) ข้อมูลทั่วไปของโครงการ

(๒.๑) วัตถุประสงค์ของโครงการ

๑. เพื่อส่งเสริมการเพิ่มพื้นที่เกษตรอินทรีย์ที่มีมาตรฐานรองรับ
๒. เพื่อสร้างความร่วมมือและการมีส่วนร่วมในการพัฒนาเกษตรอินทรีย์ในจังหวัดลำพูนโดยบูรณาการความร่วมมือแบบประชารัฐโดยใช้พื้นที่เป็นตัวตั้ง
๓. เพื่อพัฒนาระบบฐานข้อมูลแปลงเกษตรอินทรีย์ในจังหวัดลำพูน

(๒.๒) สถานภาพของโครงการ

- โครงการเดิม โครงการใหม่

(๒.๓) ประเภทของโครงการ

- พัฒนา ดำเนินการปกติ

(๒.๔) ระยะเวลาดำเนินโครงการ.....๑.....ปี เริ่มต้นปี.....๒๕๖๕..(ตุลาคม)..... สิ้นสุดปี.....๒๕๖๖...(กันยายน).....

(๒.๕) สถานที่ดำเนินโครงการ : (ระบุพื้นที่ดำเนินการ เช่น อำเภอ ตำบล หมู่บ้าน เป็นต้น) พื้นที่ ๘ อำเภอของจังหวัดลำพูน

(๓) กลุ่มเป้าหมาย และผู้มีส่วนได้ส่วนเสีย

(๓.๑) กลุ่มเป้าหมาย :

๑. คณะกรรมการรับรองจังหวัด จำนวน ๒๕ คน
๒. คณะกรรมการสมาพันธ์เกษตรกรมัยยั่งยืนลำพูน ผู้ตรวจแปลง แกนนำระดับอำเภอ และผู้แทนเกษตรกรทั้ง ๘ อำเภอ

รวม ๑๐๐ คน

(๓.๒) ผู้มีส่วนได้ส่วนเสีย :

๑. เกษตรกร/กลุ่มเกษตรกรผู้ผลิตสินค้าเกษตรปลอดภัย ในพื้นที่จังหวัดลำพูน
๒. ผู้ค้า ผู้ประกอบการ ประชาชนผู้บริโภค
๓. หน่วยงานภาครัฐ ภาคประชาสังคม ในพื้นที่

(๔) เป้าหมาย ผลลัพธ์ และผลกระทบโครงการ

(๔.๑) เป้าหมายโครงการ

ตัวชี้วัด

เชิงปริมาณ

๑. เกษตรกรที่ผ่านกระบวนการรับรองมาตรฐานเกษตรอินทรีย์แบบมีส่วนร่วม (SDGsPGS) เพิ่มจำนวนปีละไม่ต่ำกว่า ๑๐๐ คน

๒. ร้อยละ ๙๐ ของผู้เข้ารับการอบรมมาตรฐานเกษตรอินทรีย์ สามารถนำไปใช้พัฒนาแปลงเกษตรของตนเองได้อย่างยั่งยืน

๓. ร้อยละ ๑๐๐ ของเกษตรกรที่เข้าร่วมโครงการ ได้รับการพัฒนาระบบฐานข้อมูลแปลงเกษตรอินทรีย์ในจังหวัดลำพูน

เชิงคุณภาพ

๑. เกษตรกรและหน่วยงานที่เกี่ยวข้อง มีการขับเคลื่อนเกษตรอินทรีย์แบบมีส่วนร่วม โดยใช้พื้นที่เป็นตัวตั้ง จนเกิดการพัฒนาอย่างต่อเนื่องและยั่งยืน

๒. การพัฒนาระบบฐานข้อมูลเกษตรอินทรีย์ SDGsPGS สามารถนำมาพัฒนาทั้งในระดับต้นน้ำ กลางน้ำ และปลายน้ำ

๓. ผู้บริโภคได้บริโภคอาหารที่ปลอดภัยและเกษตรกรมีคุณภาพชีวิตที่ดี โดยมีการบูรณาการจากทุกภาคส่วนที่ใช้พื้นที่เป็นตัวตั้ง

(๔.๒) ผลผลิต พื้นที่เกษตรที่ได้รับการรับรองมาตรฐานเกษตรอินทรีย์เพิ่มขึ้น

(๔.๓) ผลลัพธ์ การทำเกษตรอินทรีย์ส่งผลให้เกิดระบบนิเวศดินสู่ธรรมชาติ ประชากรในจังหวัดลำพูน ได้มีสุขภาพที่ดีขึ้น สิ่งแวดล้อมสมบูรณ์ ดินสมบูรณ์ อากาศปลอดโปร่งแจ่มใส เป็นเมืองที่น่าอยู่ และ เป็นเมืองต้นแบบเมืองเกษตรสีเขียวได้

(๔.๔) ผลกระทบ :

เชิงบวก :

๑. จังหวัดลำพูนมีพื้นที่ในการผลิตอาหารปลอดภัยเพิ่มมากขึ้น

๒. เกิดการมีส่วนร่วมในการพัฒนาการเกษตรอินทรีย์ในจังหวัดลำพูนในรูปแบบประชารัฐ

๓. เกิดการส่งเสริมการทำเกษตรอินทรีย์ในระดับมาตรฐานเกษตรอินทรีย์แบบมีส่วนร่วม SDGsPGS ในจังหวัดลำพูน มากขึ้น

เชิงลบ :

ไม่มี

(๕) แนวทางการดำเนินงาน

(แสดงรายละเอียดกิจกรรมที่จะทำภายใต้โครงการที่จังหวัดเสนอขอ และทำเครื่องหมาย ✓ ลงในช่องระยะเวลาที่จะเริ่มดำเนินงานของแต่ละกิจกรรมสำคัญด้วย)

กิจกรรมย่อย	ระยะเวลาที่จะเริ่มดำเนินการ			
	ต.ค. - ธ.ค. ..	ม.ค. - มี.ค. ..	เม.ย. - มิ.ย. ..	ก.ค. - ก.ย. ..
กิจกรรมที่ ๑ การอบรมเชิงปฏิบัติการหลักสูตรผู้ตรวจแปลงมาตรฐานเกษตรอินทรีย์ แบบมีส่วนร่วม SDGsPGS				
- อบรมเชิงปฏิบัติการหลักสูตรผู้ตรวจแปลงมาตรฐานเกษตรอินทรีย์ แบบมีส่วนร่วม SDGsPGS		✓		
กิจกรรมที่ ๒ การอบรมหลักสูตรการพัฒนาฐานข้อมูลเกษตรอินทรีย์				
- อบรมหลักสูตรการพัฒนาฐานข้อมูลเกษตรอินทรีย์			✓	
กิจกรรมที่ ๓ การจัดประชุมสัมมนาการรับรองแปลงเกษตรอินทรีย์				
- จัดประชุมสัมมนาการรับรอง				✓

แปลงเกษตรอินทรีย์				
-------------------	--	--	--	--

(๖) วิธีการดำเนินงาน ดำเนินการเอง จ้างเหมา

(๗) วงเงินของโครงการ จำนวน... ๒๐๗,๕๐๐..บาท

กิจกรรม : โครงการเกษตรอินทรีย์ วิถีลำพูน

งบประมาณ ๒๐๗,๕๐๐ บาท สำนักงานเกษตรและสหกรณ์จังหวัดลำพูน ร่วมกับสมาพันธ์เกษตรกรรมยั่งยืนลำพูน

กิจกรรมย่อย :

- ๑) การอบรมเชิงปฏิบัติการหลักสูตรผู้ตรวจแปลงมาตรฐานเกษตรอินทรีย์ แบบมีส่วนร่วม SDGsPGS
เป้าหมาย เกษตรกรในพื้นที่ ๘ อำเภอของจังหวัดลำพูน ที่สนใจเข้าร่วมโครงการ จำนวน ๑๐๐ คน
งบประมาณ ๑๑๕,๙๐๐ บาท
- ๒) การอบรมหลักสูตรการพัฒนาฐานข้อมูลเกษตรอินทรีย์
เป้าหมาย เกษตรกรในพื้นที่ ๘ อำเภอของจังหวัดลำพูน ที่สนใจเข้าร่วมโครงการ จำนวน ๑๐๐ คน
งบประมาณ ๔๓,๘๐๐ บาท
- ๓) การจัดประชุมสัมมนาการรับรองแปลงเกษตรอินทรีย์
เป้าหมาย คณะกรรมการกลั่นกรองแปลงเกษตรอินทรีย์ จำนวน ๒๕ คน และคณะกรรมการรับรองมาตรฐาน
จำนวน ๒๕ คน รวม ๕๐ คน
งบประมาณ ๔๗,๘๐๐ บาท

(๘) รายงานความสำเร็จของการดำเนินงานที่ผ่านมา

(ให้กรอกเฉพาะโครงการที่มีการใช้ระยะเวลาในการดำเนินการมากกว่าหนึ่งปี และโครงการที่มีการดำเนินการเป็นประจำทุกปี เช่น โครงการกระตุ้นการท่องเที่ยวประจำปี โครงการที่ดำเนินกิจกรรมเดิมแต่เปลี่ยนหรือขยายพื้นที่ดำเนินการหรือกลุ่มเป้าหมาย เป็นต้น โดยให้แสดงรายละเอียดผลการดำเนินงานและความสำเร็จในการดำเนินงานในปีที่ผ่านมา รวมทั้งต้องแสดงความก้าวหน้าในการบรรลุวัตถุประสงค์และค่าเป้าหมายที่กำหนดไว้ในแผนพัฒนาจังหวัดและแผนพัฒนากลุ่มจังหวัด)

(๙) ภารกิจขององค์กรปกครองส่วนท้องถิ่น

- โครงการไม่ใช่ภารกิจขององค์กรปกครองส่วนท้องถิ่น
- โครงการเป็นภารกิจขององค์กรปกครองส่วนท้องถิ่น

(๑๐) ความพร้อมของโครงการ

(๑๐.๑) พื้นที่ดำเนินโครงการ

- ดำเนินการได้ทันที หมายถึง ได้ศึกษาความเหมาะสมและกำหนดพื้นที่ดำเนินการหรือได้รับอนุญาตตามกฎหมาย และสามารถดำเนินการได้ทันที
- อยู่ในระหว่างเตรียมการ หมายถึง ได้ศึกษาความเหมาะสมและกำหนดพื้นที่ดำเนินการแล้ว แต่อยู่ในระหว่างจัดเตรียมพื้นที่ หรือกำลังแก้ไขปัญหา / อุปสรรคต่างๆ หรือเตรียมการขออนุญาตตามกฎหมาย
- อยู่ในระหว่างศึกษาความเหมาะสม และคัดเลือกพื้นที่ดำเนินการ

(๑๐.๒) แบบสรุปรายการ/ แผนการปฏิบัติงาน

- มี และสมบูรณ์ (ให้ระบุชื่อหน่วยงานเจ้าของรูปแบบรายการที่ใช้)
- มีแต่ยังไม่สมบูรณ์ (ให้ระบุชื่อหน่วยงานเจ้าของรูปแบบรายการที่ใช้)
- ไม่มี

(๑๐.๓) ความพร้อมของบุคลากร เครื่องมือ และเทคนิคการดำเนินการ

- ๑) บุคลากรมีประสบการณ์ ทั้งหมด บางส่วน ไม่มีประสบการณ์
- ๒) เครื่องมือดำเนินการ มี พร้อมดำเนินการได้ทันที
 มีบางส่วนและต้องจัดหาเพิ่มเติม
 ไม่มี ต้องจัดหาเพิ่มเติม
- ๓) เทคนิคในการบริหารจัดการ มีประสบการณ์สูง
 มีประสบการณ์ปานกลาง
 ไม่มีประสบการณ์

(๑๐.๔) ผลกระทบสิ่งแวดล้อม

- ผ่านคณะกรรมการสิ่งแวดล้อมแห่งชาติแล้ว
 อยู่ระหว่างการพิจารณาของคณะกรรมการสิ่งแวดล้อมแห่งชาติ
 คณะกรรมการสิ่งแวดล้อมแห่งชาติยังไม่พิจารณา

(๑๐.๕) รายงานการศึกษาความเหมาะสม (FS)

- ไม่ต้องทำรายงานการศึกษา
 ต้องทำรายงานการศึกษา

(๑๑) วิธีการบริหารจัดการหรือการดูแลบำรุงรักษา เมื่อโครงการแล้วเสร็จ เพื่อให้เกิดความยั่งยืนของโครงการ (ให้ระบุหน่วยงานให้ชัดเจน) :

- ๑) หน่วยงานของรัฐเป็นที่เลี้ยง ที่ปรึกษา ติดตามให้คำแนะนำเกษตรกร/กลุ่มเกษตรกรที่เข้าร่วมโครงการอย่างต่อเนื่อง มีเจ้าหน้าที่ติดตามให้คำแนะนำในพื้นที่อย่างสม่ำเสมอภายหลังเมื่อโครงการแล้วเสร็จ
- ๒) ดำเนินการในลักษณะการรวมกลุ่มในรูปแบบวิสาหกิจเพื่อสังคม มีผู้แทนเกษตรกรเป็นคณะกรรมการบริหารจัดการกลุ่มวิสาหกิจเพื่อสังคม เพื่อให้เกิดความยั่งยืนของกลุ่ม
- ๓) พัฒนาระบบตลาดเกษตรอินทรีย์ โดยวิธีการตลาดนำการผลิตรองรับและกระจายผลผลิตของเกษตรกร

(๑๒) ปัญหา อุปสรรคและข้อจำกัด :

ไม่มี

แบบฟอร์มรายละเอียดจำแนกตามงบรายจ่าย (๑ ชุด : ๑ กิจกรรมหลัก)

หน่วย : บาท

งบรายจ่าย - รายการ (ทะเบียนรายการ ประเภทรายการ ของสำนักงบประมาณ)	งบประมาณ		คำชี้แจง
	ปี ๒๕๖๕ (ถ้ามี)	ปี ๒๕๖๖	
จังหวัด/กลุ่มจังหวัดภาคเหนือตอนบน			
<p>แผนงาน :บริหารจังหวัดและกลุ่มจังหวัด</p> <p>ผลผลิต :เชื่อมโยงเครือข่ายการผลิตการตลาดผลไม้เพื่อกระจายผลผลิตจล้าไยและผลไม้อื่นของจังหวัดลำพูนออกสู่ตลาดผู้บริโภค</p> <p>โครงการ : โครงการเชื่อมโยงเครือข่ายการผลิตและการตลาดผลไม้ของสถาบันเกษตรกรจังหวัดลำพูน</p> <p>กิจกรรมหลัก : กิจกรรมที่ ๑ จัดประชุมเชื่อมโยงเครือข่ายการผลิตและการตลาดผลไม้คุณภาพของสถาบันเกษตรกรในจังหวัด</p> <p style="padding-left: 40px;">กิจกรรมที่ ๒ ประชาสัมพันธ์เพื่อเพิ่มช่องทางการตลาดล้าไยและผลไม้อื่น และเจรจาเชื่อมโยงเครือข่ายการผลิตและการตลาดสินค้าสหกรณ์และสถาบันเกษตรกร</p> <p>๑. งบดำเนินงาน</p> <p>๑.๑ ค่าตอบแทน ใช้สอยและวัสดุ</p> <p>๑.๑.๑ ค่าตอบแทน</p> <p>(๑) เงินตอบแทนการปฏิบัติงานนอกเวลาราชการ</p> <p>(๒) ค่าตอบแทนผู้ปฏิบัติงานให้ราชการ</p> <p>(๓) ค่าเช่าบ้าน</p> <p>(๔) ค่าเบี้ยประชุมกรรมการ</p> <p>(๕) เงินตอบแทนตำแหน่งกำนัน ผู้ใหญ่บ้าน</p> <p>(๖) เงินพิเศษจ่ายแก่ลูกจ้างในต่างประเทศ</p> <p>(๗) ค่าตอบแทนวิทยากร (สัมมนาและฝึกอบรม)</p> <p>(๘) ค่าตอบแทนพิเศษพนักงานราชการ</p> <p>๑.๑.๒ ค่าใช้สอย</p> <p>(๑) ค่าเบี้ยเลี้ยง ค่าเช่าที่พักและค่าพาหนะ</p> <p>(๒) ค่าซ่อมแซมยานพาหนะและขนส่ง</p>			<p style="text-align: center;">ระบุจำนวน/คน/ระยะเวลา/ค่าใช้จ่าย</p> <p>ค่าตอบแทนวิทยากร ๖ ชั่วโมงๆละ ๑,๒๐๐ บาท (จัด๒ ครั้ง/ปี)</p> <p>๑)ค่าพาหนะเกษตรกร (๔๐ คน ๆ ละ ๒ วัน ๆ ละ ๑๒๐ บาท) (จัด๒ ครั้ง/ปี)</p> <p>๒)ค่าพาหนะวิทยากร (๓ คน ๆ ละ ๔๐๐ บาท) (จัด๒ ครั้ง/ปี)</p>

งบรายจ่าย - รายการ (ทะเบียนรายการ ประเภทรายการ ของสำนักงบประมาณ)	งบประมาณ		คำชี้แจง
	ปี ๒๕๖๕ (ถ้ามี)	ปี ๒๕๖๖	
(๓) ค่าซ่อมแซมครุภัณฑ์	-	-	๓) ค่าเบี้ยเลี้ยงสำหรับข้าราชการและผู้แทนสหกรณ์ (๓๐คนๆละ๔ วันๆ ละ ๒๔๐บาท)(จัด๒ ครั้ง/ปี)
(๔) ค่าซ่อมแซมสิ่งก่อสร้าง	-	-	๔) ค่าที่พักข้าราชการและผู้แทนสหกรณ์ (๓ คืน ๆ ละ ๑๕ ห้อง ๆ ละ ๑,๕๐๐ บาท)(จัด๒ ครั้ง/ปี)
(๕) ค่าเช่าทรัพย์สิน	-	-	
(๖) ค่าจ้างเหมาบริการ (ค่าจ้างเหมาบริการจัดตกแต่งสถานที่/ห้องประชุม/ยานพาหนะ)	-	๑๐๘,๐๐๐.๐๐	(๖) ค่าจ้างเหมาบริการ : ๑) ค่าเช่าห้องประชุม (๒ วัน ๆ ละ ๓,๐๐๐ บาท) (จัด๒ ครั้ง/ปี)
(๗) ค่าใช้จ่ายในการสัมมนาและฝึกอบรม	-	๑๑๒,๔๐๐.๐๐	๒)ค่าจ้างเหมาจัดตกแต่งสถานที่ ครั้งละ ๓,๐๐๐ บาท (จัด๒ ครั้ง/ปี)
(๘) ค่ารับรองและพิธีการ	-	-	๓) ค่าจ้างเหมายานพาหนะ(รถตู้) (๓ คันๆละ๕ วัน ๆ ละ ๓,๐๐๐ บาท รวมน้ำมันเชื้อเพลิง) (จัด๒ ครั้ง/ปี)
(๙) เงินสมทบทุนประกันสังคม	-	-	(๗) ค่าใช้จ่ายในการสัมมนาและฝึกอบรม
๑.๑.๓ ค่าวัสดุ			๑)ค่าอาหารกลางวัน (๖๐ คน ๆ ละ ๒ มื้อ ๆ ละ ๒๕๐ บาท)(จัด๒ ครั้ง/ปี)
(๑) วัสดุสำนักงาน	-	-	๒)ค่าอาหารว่างและเครื่องดื่ม (๖๐ คน ๆ ละ ๔ มื้อ ๆ ละ ๕๐ บาท)(จัด๒ ครั้ง/ปี)
(๒) วัสดุเชื้อเพลิงและหล่อลื่น	-	-	๓)ค่าวัสดุ (๖๐ คน ๆ ละ ๗๐ บาท) เช่น แป้งหรือกระดาษชำระ สบู่ ปากกา เอกสารประกอบการประชุมฯ(จัด๒ ครั้ง/ปี)
(๓) วัสดุไฟฟ้าและวิทยุ	-	-	๔) ค่าวัสดุสำหรับประชาสัมพันธ์ (ลำโพง/ลำโพง/ผลไม้อื่น) ครั้งละ ๑๐,๐๐๐ บาท(จัด๒ ครั้ง/ปี)
(๔) วัสดุโฆษณาและเผยแพร่	-	-	
(๕) วัสดุคอมพิวเตอร์	-	-	

หมายเหตุ

๑. เพื่อประโยชน์ในการประมวลผลข้อมูลให้จังหวัดและกลุ่มจังหวัดใช้ทะเบียนรายการ ประเภทรายการ ของสำนักงบประมาณเท่านั้น
กรุณาอย่าเพิ่มประเภทรายการใหม่โดยไม่จำเป็น
๒. กรณีประสงค์จะเพิ่มทะเบียนประเภทรายการ ให้ประสานงานกับเจ้าหน้าที่สำนักงบประมาณที่รับผิดชอบจังหวัดและกลุ่มจังหวัดก่อน
๓. ตามแบบฟอร์มฯ ให้เลือกเฉพาะ (ระบุ) งบรายจ่าย และรายการที่มีงบประมาณเท่านั้น

แบบฟอร์มข้อมูลพื้นฐานโครงการของจังหวัด (ระดับกิจกรรมย่อย)

ลำดับความสำคัญ....๑.....

ชื่อโครงการ : โครงการส่งเสริมปลูกพืชสมุนไพร พืชอาหาร พืชเศรษฐกิจ (Food Bank) สร้างความมั่นคงด้านอาหาร
วงเงิน ๓,๐๐๐,๐๐๐ บาท

กิจกรรมหลัก : ๑.๑ ส่งเสริมการปลูกพืชสมุนไพร พืชอาหาร พืชเศรษฐกิจ (Food Bank) สร้างรายได้
๑.๒ เปลี่ยนต้นแบบการปลูกพืชสมุนไพร พืชอาหาร พืชเศรษฐกิจ พื้นที่ไม่น้อยกว่า ๑ ไร่ จำนวน ๑๐ จุด
๑.๓ สนับสนุนปัจจัยการผลิตเบื้องต้นที่จำเป็นในการปลูกพืชสมุนไพร พืชอาหาร พืชเศรษฐกิจ

จำนวน ๖ กลุ่ม เกษตรกร ๓๐๐ ราย

ยุทธศาสตร์ชาติ : ยุทธศาสตร์ด้านการสร้างการเติบโตบนคุณภาพชีวิตที่เป็นมิตรกับสิ่งแวดล้อม

ประเด็นการพัฒนาจังหวัด : ยุทธศาสตร์ที่ ๓ : เมืองแห่งเกษตรสุขภาพ และเกษตรนวัตกรรมสร้างสรรค์

แนวทางการพัฒนา : เกษตรอัตลักษณ์พื้นถิ่น /เกษตรมูลค่าสูง /Lamphun Food Valley

แผนงาน : พัฒนาการผลิตตามระบบเกษตรกรรมยั่งยืน เชื่อมโยงสู่อุตสาหกรรมแปรรูปมูลค่าสูง

หน่วยดำเนินการ : ศูนย์ขยายพันธุ์พืชที่ ๘ จังหวัดลำพูน

ผู้รับผิดชอบหลัก : ผู้อำนวยการศูนย์ขยายพันธุ์พืชที่ ๘ จังหวัดลำพูน

โทร. ๐๘๑-๓๐๘๕๖๗๑ ผู้ประสานงาน ๐๖๕๐๑๓๙๒๒๖

(๑) หลักการและเหตุผล

๑.๑ ที่มา

จังหวัดลำพูน ตั้งอยู่ทางภาคเหนือตอนบนของประเทศไทย อยู่ห่างจากกรุงเทพมหานคร ตามทางหลวงแผ่นดินหมายเลข ๑๑ เป็นระยะทาง ๖๘๙ กิโลเมตร ตามทางหลวงแผ่นดินสายพหลโยธิน เป็นระยะทาง ๗๒๔ กิโลเมตรและตามทางรถไฟ ๗๒๙ กิโลเมตร ตั้งอยู่ระหว่างเส้นรุ้งที่ ๑๘ องศาเหนือ และเส้นแวงที่ ๙๙ องศาตะวันออก อยู่ในกลุ่มจังหวัดภาคเหนือตอนบนที่เป็นพื้นที่ที่มีศักยภาพในการพัฒนาเป็นศูนย์กลางความเจริญของภาคเหนือและอนุภูมิภาคกลุ่มน้ำโขงหรือพื้นที่สี่เหลี่ยมเศรษฐกิจ นอกจากนั้น จังหวัดลำพูนเป็นจังหวัดที่มีขนาดเล็กที่สุดของ ภาคเหนือ มีพื้นที่ทั้งหมดประมาณ ๔,๕๐๕.๘๘๒ ตารางกิโลเมตร หรือประมาณ ๒,๘๑๖,๑๗๖.๒๕ ไร่ หรือคิดเป็นร้อยละ ๔.๘๕ ของพื้นที่ภาคเหนือตอนบน บริเวณที่กว้างที่สุดประมาณ ๔๓ กิโลเมตรและยาวจากเหนือจดใต้ ๑๓๖ กิโลเมตร

พื้นที่ป่าไม้ของจังหวัดลำพูน

พ.ศ.	เนื้อที่จังหวัด (ไร่)	เนื้อที่พื้นที่ป่า		พื้นที่ที่ถูกบุกรุก	
		เนื้อที่ (ไร่)	ร้อยละของพื้นที่ จังหวัด	เนื้อที่ (ไร่-งาน-ตรว.)	ร้อยละของพื้นที่ จังหวัด
๒๕๕๙	๒,๘๑๖,๑๗๖.๒๕	๑,๘๓๐,๐๓๘	๖๔.๕๙	๑,๓๘๕-๓-๔๐	๐.๐๗
๒๕๖๐	๒,๘๑๖,๑๗๖.๒๕	๑,๘๓๐,๐๓๘	๖๔.๕๙	๗๔๔-๐-๙๓	๐.๐๔
๒๕๖๑	๒,๘๑๖,๑๗๖.๒๕	๑,๘๓๐,๐๓๘	๖๔.๕๙	๒๑๒-๐-๓๙	๐.๐๑

ความสำคัญ และประโยชน์ของฟ้าทะลายโจร

ข้อมูลจากเอกสารที่ออกโดย กรมการแพทย์แผนไทยและแพทย์ทางเลือก ระบุว่า ฟ้าทะลายโจร มีสารตัวหนึ่งที่เรียกว่า สารแอนโดรกราโฟไลด์ ที่มีสรรพคุณในการรักษาโควิด-๑๙ ผู้ป่วยควรได้รับปริมาณ ๑๘๐ มิลลิกรัมต่อวัน โดยแบ่งเป็น ๖๐ มิลลิกรัมต่อมื้ออาหาร มี ๓ กลไกในการช่วยรักษา คือ

๑. ช่วยยับยั้งการเพิ่มจำนวนของไวรัส ป้องกันไม่ให้ไวรัสเข้าเซลล์ Prevent the Virus
๒. ลดการแบ่งตัวของไวรัส Reduce Virus cell division
๓. เพิ่มภูมิคุ้มกันในการต่อสู้ไวรัส Boost Immune
๔. ช่วยลดอาการอักเสบ ที่ปอดจากการติดเชื้อไวรัส Ameliorate Lung Inflammation From viral infection ลดไข้ ไอ เจ็บคอ
๕. ปรับภูมิคุ้มกัน

ความสำคัญ และประโยชน์ของกระชายขาว

สารสกัดกระชายขาว มีฤทธิ์ต้าน COVID-๑๙ ในหลอดทดลอง นักวิจัย ม.มหิดลเร่งพัฒนาสารสกัดกระชายขาวเพื่อใช้เป็นยาสำหรับโรค COVID-๑๙ โดยโครงการวิจัยต้านเชื้อไวรัสโคโรนาจากสมุนไพรไทยเป็นความร่วมมือระหว่าง คณะวิทยาศาสตร์ ม.มหิดล คณะแพทยศาสตร์โรงพยาบาลรามาธิบดี ม.มหิดลและศูนย์ความเป็นเลิศด้านชีววิทยาศาสตร์ (องค์การมหาชน) หรือ TCELS

๑. ๒ สารสำคัญในกระชายขาว Panduratin A Pinostrobin มีฤทธิ์การยับยั้งเชื้อไวรัส COVID - ๑๙ ได้ ๑๐๐% .ในหลอดทดลอง
๒. สามารถลดจำนวนเซลล์ที่ติดเชื้อที่ได้จาก ๑๐๐% ๕๗' ๐%
๓. ยับยั้งการผลิตตัวไวรัสออกจากเซลล์ เซลล์ไม่สามารถผลิตไวรัสตัวใหม่่ออกจากเซลล์ได้เลย ๑๐๐%
๔. ไม่เป็นพิษต่อเซลล์ มันใช้แก้อาการที่จมูกไม่ได้กลิ่น
๕. สร้างภูมิคุ้มกันลดน้ำตาลในเลือด แก้กท้องร่วง ลดความดัน ลดท้องอืด ลดแผนในกระเพาะ
๖. รับประทานได้ทั้งแบบน้ำนำมาดื่มและดื่มบำรุงได้ทุกวัน แบบแคปซูล ทานวันละ ๒ แคปซูล ทาน ๒ เดือน เว้น ๑ เดือน

ความสำคัญ และประโยชน์ของกระท่อม

๑. ก้านแดงบรรเทาปวดหลังสลายคลายวิตกกังวล
๒. หางกั้งแดง ผ่อนคลาย แก้วปวดรุนแรง ลดเครียด คลายกังวล
๓. ก้านเขียว (แดงกว่า) เพิ่มพลังงาน สู้แดดและความเคลิบเคลิ้ม
๔. ประโยชน์กระท่อมต่อสุขภาพ
๕. จากงานวิจัยพบว่าในใบกระท่อมทำปฏิกิริยากับร่างกายมีผลต่อเซลล์ประสาทบางชนิดในร่างกาย ในการรับรู้ความเจ็บปวดถูกนำมาใช้รักษาอาการเหล่านี้
๖. ช่วยบรรเทาอาการเจ็บปวดในส่วนต่าง ๆ ของร่างกาย เช่น อาการปวดที่ไม่พึงประสงค์เป็นผลจากการบาดเจ็บทางร่างกาย เนื้อเยื่อ ปวดหลัง ระบบประสาท กล้ามเนื้อ หรือเส้นเอ็น อาการปวดที่เกิดจากภาวะเรื้อรัง เช่น โรกระบบประสาทส่วนกลางเสื่อม มะเร็ง เบาหวาน โรคข้ออักเสบ เป็นต้น โดยไม่คำนึงถึงที่มาความเจ็บปวดจะส่งผลกระทบต่อร่างกายทั้งทางร่างกายและจิตใจ
๗. ช่วยรักษาอาการไอ
๘. ช่วยลดการหลังกรด
๙. ช่วยลดการบีบตัวของลำไส้เล็ก
๑๐. ใบกระท่อมช่วยให้มีสมาธิและระงับประสาท
๑๑. แก้กท้องเสีย ท้องร่วง ปวดเบ่ง แก้กบิด
๑๒. แก้วปวดฟัน
๑๓. ทำให้นอนหลับ และระงับประสาท
๑๔. แก้วปวดเมื่อยร่างกาย
๑๕. ช่วยให้ทำงานทนไม่หิวง่าย
๑๖. ใช้ใบกระท่อมเพื่อระงับอาการกล้ามเนื้อกระตุก
๑๗. เป็นยาคลายกล้ามเนื้อ
๑๘. นำไปใช้บรรเทาอาการปวดแทนมอร์ฟิน โดยมีความแรงต่ำกว่ามอร์ฟินประมาณ ๑๐ เท่า และมีข้อดีกว่ามอร์ฟินอยู่หลาย ประการ เช่น กระท่อมไม่กดระบบทางเดินหายใจ ไม่ทำให้เกิดอาการคลื่นไส้ อาเจียน ใช้บำบัดอาการติดยาหรือมอร์ฟินได้
๑๙. ใช้บำบัดผู้ติดยาเสพติด

ความสำคัญ และประโยชน์ของการปลูกโกโก้

๑. สามารถปลูกโกโก้ร่วมกับป่าไม้ หรือภายใต้ร่มเงาไม้ผลเศรษฐกิจอื่นได้ซึ่งเป็นการใช้ที่ดินอย่างได้ประโยชน์สูงสุดเช่นปลูกใต้ร่มเงา มะม่วง ลิ้นจี่ ลำไย เงาะ มังคุด ลองกอง ทูเรียนและยางพารา
๒. การขนส่งผลโกโก้สุก ทำได้สะดวก ไม่กลัวการชอกช้ำ สามารถใช้รถกระบะหรือรถบรรทุกขนส่งผลโกโก้สุกไปจำหน่ายได้
๓. ปัจจุบันตลาดมีความต้องการเมล็ดโกโก้แห้งสูง (กว่า ๔๐,๐๐๐ ตัน/ปี) ประเทศไทยยังผลิตได้ไม่เพียงพอต่อความต้องการใช้ภายในประเทศ
๔. เริ่มเก็บเกี่ยวผลโกโก้สุกในปีที่ ๒-๓ ของการปลูก
๕. สามารถเก็บเกี่ยวผลผลิตได้ตลอดทั้งปีและยาวนานติดต่อกันถึง ๖๐ ปี
๖. เก็บเกี่ยวง่ายและเมล็ดโกโก้แห้งสามารถเก็บรักษาในตลาดได้นานนับปี
๗. ต้นโกโก้มีระบบรากแผ่กว้างและแข็งแรงสามารถยึดเกาะหน้าดินได้เป็นอย่างดี

- ความสอดคล้องและเชื่อมโยงกับยุทธศาสตร์

๑. ยุทธศาสตร์ชาติ : ยุทธศาสตร์ด้านการสร้างการเติบโตบนคุณภาพชีวิตที่เป็นมิตรกับสิ่งแวดล้อม
๒. แผนพัฒนาเศรษฐกิจและสังคมแห่งชาติ ฉบับที่ ๑๒ : ยุทธศาสตร์ที่ ๙ การพัฒนาภาค เมืองและพื้นที่เศรษฐกิจ
๓. แผนพัฒนาภาคเหนือ : อนุรักษ์และฟื้นฟูป่าต้นน้ำให้คงความอุดมสมบูรณ์ จัดระบบบริหารจัดการน้ำอย่างเหมาะสมและเชื่อมโยงพื้นที่เกษตรให้ทั่วถึง ป้องกันและแก้ไขปัญหาลพิษหมอกควันอย่างยั่งยืน
๔. ประเด็นการพัฒนาจังหวัด : ประเด็นการพัฒนาที่ ๑. เมืองที่เป็นมิตรกับสิ่งแวดล้อม

- สภาพปัญหา :

สภาพปัญหาและความต้องการ :

ประเทศไทยเผชิญกับปัญหาภัยพิบัติหลายรูปแบบ เช่นภัยธรรมชาติ ภัยแล้ง น้ำท่วมและการระบาดของโรคแมลงศัตรูพืช และสถานการณ์การแพร่ระบาดของโรคไวรัส COVID-๑๙ ส่งผลกระทบต่อเกษตรกรทั้งทางตรงและทางอ้อม เกิดความตื่นตัวในการนำพืชสมุนไพรมาใช้ในการป้องกันและบรรเทาอาการที่เกิดจากไวรัส เช่นฟ้าทะลายโจร กระชาย กระเทียม ขมิ้นชัน เป็นต้นส่งผลให้เกษตรกรขาดแคลนต้นพันธุ์ เมล็ดพันธุ์หัวพันธุ์ “ยาฟ้าทะลายโจร” ที่วันนี้จะต้องมีติดไว้ทุกบ้าน ท่ามกลางยอดผู้ติดเชื้อ COVID-๑๙ ทะลุวันละ ๒๐,๐๐๐ คน ยอดขายโตขึ้น ๕-๖ เท่า ราคาขายต่อกระปุกเพิ่มจาก ๘๐-๑๕๐ เป็น ๒๘๐-๔๐๐ บาท รวมถึงราคาใบแห้งจากกิโลกรัมละ ๘๐-๑๒๐ บาท กระโดดขึ้น ๑๐ เท่า เป็นกิโลกรัมละ ๘๐๐-๑,๒๐๐ บาท” สิ่งเหล่านี้สะท้อนความนิยมของ ฟ้าทะลายโจร เมื่อกำลังการผลิต ไม่เพียงพอต่อความต้องการใช้ ปัญหาสินค้าขาดตลาดจึงเกิดขึ้น นายเมธา สิมะวรา นายกษมาคมผู้ผลิตยาสมุนไพร และประธานกลุ่มอุตสาหกรรมสมุนไพร สภาอุตสาหกรรมแห่งประเทศไทย ให้ข้อมูลปัญหายาฟ้าทะลายโจรขาดตลาด เริ่มต้นตั้งแต่การระบาดระลอก ๓-๔ ราคาใบแห้งพุ่ง - แคมป์ซูลขาดตลาดทั่วโลกปัจจัยหลักอยู่ที่วัตถุดิบ “ใบแห้งฟ้าทะลายโจร” ที่ราคาพุ่งขึ้น ๑๐ เท่า กลายเป็นภาระของผู้ประกอบการที่สูราคาไม่ไหว เพราะราคาขายที่ผลิตออกมาปรับขึ้นตามไม่ได้ ขณะเดียวกันแคมป์ซูลบรรจุยา อีกหนึ่งวัตถุดิบสำคัญที่กำลังประสพภาวะขาดตลาดไปทั่วโลก “ไทยมีโรงงานผลิตแคมป์ซูลรองรับตลาดอาหารเสริม ยาแผนไทย และแผนปัจจุบัน ๑๕-๒๐ % ส่วนใหญ่จึงนำเข้าจาก ๔ ประเทศ คือ อินโดนีเซีย อินเดีย จีน และเกาหลีใต้ แต่ทั่วโลกกำลังป่วย กำลังผลิตลดลง แคมป์ซูลที่ส่งมาได้เหลือจากเกาหลีใต้นั้น”

จากการวิเคราะห์จึงมีแนวความคิดในการ เพิ่มประสิทธิภาพการผลิตสินค้าเกษตร และกระจากสู่พื้นที่ (ฟ้าทะลายโจร กระเทียม กระชาย) แก่เกษตรกรในทุกอำเภอ จังหวัดลำพูนเพื่อเป็นแหล่งผลิตพืชสมุนไพรไว้ใช้ในครัวเรือนและสำรองพืชอาหารเพื่อความมั่นคงด้านอาหาร ในสถานการณ์การแพร่ระบาดของโรคไวรัส COVID-๑๙ สามารถปลูกพืชสมุนไพรร่วมกับพืชเศรษฐกิจได้แบบผสมผสาน เพื่อไว้บริโภคเป็นยาและสร้างรายได้แก่เกษตรกรผู้ปลูก โดยส่งเสริมการวิจัย และพัฒนามาตรฐาน การผลิต และความปลอดภัยด้านสินค้าเกษตร และ

อาหารตามมาตรฐานสากลในระดับชุมชน เชื่อมโยงการผลิตทางการเกษตรกับอุตสาหกรรม ส่งเสริมการแปรรูปสินค้าเกษตร ที่ได้คุณภาพ และมาตรฐานสากล ส่งเสริมความแข็งแกร่งของตราสินค้า น้อมนำปรัชญาเศรษฐกิจพอเพียงมาประยุกต์ใช้และพัฒนาสู่การเป็นเกษตรกรมืออาชีพ กรอบแนวทางการดำเนินงานส่งเสริมการเกษตร โดยใช้ศูนย์เรียนรู้การเพิ่มประสิทธิภาพการผลิตสินค้าเกษตร จุดเรียนรู้เกษตรทฤษฎีใหม่ เป็นเครื่องมือในการขับเคลื่อนงานส่งเสริมการเกษตร ในพื้นที่ เกษตรทฤษฎีใหม่ เกษตรอินทรีย์ให้เข้มแข็ง สามารถทำหน้าที่เป็นศูนย์กลางด้านการเกษตรของชุมชนได้อย่างแท้จริง เกิดการบูรณาการ งานส่งเสริมร่วมกันระหว่าง ศูนย์ขยายพันธุ์พืชที่ ๘ จังหวัดลำพูนในการผลิตต้นพันธุ์ดี จากการเพาะเลี้ยงเนื้อเยื่อ จากการเพาะเมล็ด การปักชำ บูรณาการงานส่งเสริมในพื้นที่ เช่น เกษตรอำเภอ ศูนย์เรียนรู้การเพิ่มประสิทธิภาพการผลิตสินค้าเกษตร เป็นแหล่งถ่ายทอดเทคโนโลยีการผลิตด้านการเกษตรให้เหมาะสมและครอบคลุม สามารถสร้างรายได้จากการปลูกพืชสมุนไพรซึ่งเป็นพืชเศรษฐกิจ ในปัจจุบันนี้

การน้อมนำศาสตร์พระราชมา ต่อยอดขยายผลหลักปรัชญาของเศรษฐกิจพอเพียง และหลักการทำเกษตรทฤษฎีใหม่ มาส่งเสริมและสนับสนุนให้เกษตรกรเกิดการนำแนวคิดที่ได้รับไปประยุกต์ใช้ในการดำรงวิถีชีวิต และประชาชนร้อยละกว่า ๙๐ ประกอบอาชีพเกษตรกรรม แต่ยังมีรายได้ไม่แน่นอน เนื่องจากผลกระทบจากราคาผลผลิตตกต่ำ เช่น ลำไย มะม่วงในปัจจุบันทำให้เกษตรกรขาดทุน ขาดรายได้ ไม่สามารถกำหนดราคาได้และยังมีอำนาจการต่อรองในตลาดต่ำ และประสบปัญหาภัยแล้ง น้ำท่วม โรค แมลงศัตรูพืชระบาดเพิ่มหนักในปีทุกปี เพื่อแก้ไขปัญหาย่างยั่งยืน พืชอาหารพืชสมุนไพร เช่น โกโก้ กระเทียม กระชาย ฟ้าทะเลลายโจร เป็นพืชเศรษฐกิจที่น่าสนใจ และยังไม่เพียงพอต่อความต้องการของตลาด สามารถเก็บผลผลิตสดหรือทำแห้งจำหน่ายในราคาที่เหมาะสมได้ จึงได้เล็งเห็นศักยภาพในการปลูกในพื้นที่จังหวัดลำพูน ในการขับเคลื่อนขยายผลการดำเนินงานโครงการอันเนื่องมาจากพระราชดำริ ในมิติด้านการเกษตร (เกษตรทฤษฎีใหม่) ของจังหวัดลำพูน ด้วยการน้อมนำศาสตร์พระราชมาเป็นแนวทางในการส่งเสริมสนับสนุนให้กับเกษตรกรของจังหวัดลำพูน เดินตามรอยพ่อในหลวงรัชกาลที่ ๙

ความจำเป็นเร่งด่วน :

สถานการณ์การแพร่ระบาดของโรคไวรัส COVID-๑๙ ปัญหาขาดแคลนแคลเซียม ขยายวงกว้างขึ้นในผู้ประกอบการผลิตยาฟ้าทะลายโจร ภูมิมินมวล เลาหสุขไพศาล หัวหน้ากลุ่มทะเบียนผลิตภัณฑ์ กองผลิตภัณฑ์สมุนไพร สำนักงานคณะกรรมการอาหารและยา(อย.) จึงออกมาประกาศปลดล็อกให้ผู้ประกอบการขออนุญาตใช้แคลเซียมแทนแคลเซียมที่ขึ้นทะเบียนไว้แทนก่อนได้ ในกรณีฉุกเฉินจนถึง ๓๑ ธ.ค.๒๕๖๔

พลิกวิกฤตยาไทย ปรับตัวผลิตฟ้าทะลายโจร กระเทียม หันมาผลิตยาที่ไปต่อได้ในยุคโควิด ทั้งฟ้าทะลายโจร กระเทียม ชิง กระชายขาว ขมิ้นชัน มากขึ้น”โดยข้อมูลจาก เกสัชกรวราวุธ เสริมสินศิริ ผู้อำนวยการกองผลิตภัณฑ์สมุนไพร อย. เปิดเผยว่า ก่อนหน้านี้มีผู้ประกอบการขึ้นทะเบียนยาฟ้าทะลายโจรกับ อย.ประมาณ ๒๐๐ ราย หรือมากกว่า ๓๐๐ ทะเบียนตำรับ ล่าสุด มีการขอขึ้นทะเบียนเพิ่มอีก ๓๒ ทะเบียนตำรับ ขณะนี้อันุมัติแล้ว ๘ ทะเบียนตำรับ วัตถุประสงค์ขาดตลาด วัตถุประสงค์แปลงสอได้เพิ่มขึ้นความต้องการของตลาดยังไม่ลดลง ผู้ประกอบการและผู้ผลิตก็เพิ่มขึ้น แต่วัตถุประสงค์ขาดแคลน วัตถุประสงค์แปลงสอได้จึงสอได้มาเป็นอีกหนึ่งปัญหาในตลาดยาฟ้าทะลายโจร แคลเซียมบรรจุผงบอระเพ็ดในคราบยาฟ้าทะลายโจร ปรากฏขึ้นในท้องตลาด ด้วย

ทำให้เกษตรกรหรือวิสาหกิจชุมชนหลายแห่ง ที่ปลูกสมุนไพร ฟ้าทะลายโจร กระเทียม จำนวนมาก และขายให้ผู้ประกอบการหรือโรงงานผลิตยาไม่ได้ เริ่มหันมาผลิตยาฟ้าทะลายโจรเอง บางแห่งทำแจกเพื่อเป็นยาทางเลือก ช่วยผู้ป่วยที่ยังเข้าไม่ถึงระบบการรักษา

พ.ร.บ.ยาเสพติดให้โทษ (ฉบับที่ ๘) พ.ศ. ๒๕๖๔ ที่มีการแก้ไข ถอดพืชกระเทียมออกจากยาเสพติด ประเภท ๕ มีผลบังคับใช้ในวันที่ ๒๔ ส.ค. ๒๕๖๔ ทำให้ "กระเทียม" ไม่เป็นยาเสพติดตามกฎหมายอีกต่อไป ปลดล็อกข้อติดขัดในหลายประการ พร้อมสร้างโอกาสใหม่ในหลายๆเรื่อง

ในส่วนของคุณประโยชน์ในด้านสมุนไพรที่จะถูกนำมาได้อย่างเต็มที่ ภูมิแพการอง ขวัญข้าว หัวหน้าศูนย์หลักฐานเชิงประจักษ์ด้านการแพทย์แผนไทยและสมุนไพร โรงพยาบาลเจ้าพระยาอภัยภูเบศร จ.ปราจีนบุรี กล่าวถึงเรื่องนี้ว่า การปลดกระท่อมจากการเป็นยาเสพติดที่มีผลไปแล้วนั้น ในอนาคตจะมีการติดตามการใช้พืชกระท่อมให้มีความปลอดภัย และมีประสิทธิภาพสูงโดยมีพระราชบัญญัติพืชกระท่อมเข้ามาควบคุมกำกับ ขณะนี้ที่ประชาชนทำได้ก็คือควบคุมการใช้กระท่อมเพื่อการดูแลสุขภาพส่วนหากต้องการต่อยอดในเชิงพาณิชย์เป็นผลิตภัณฑ์สุขภาพต้องขออนุญาตจากกระทรวงสาธารณสุขหรือสำนักงานคณะกรรมการอาหารและยา ก่อน

กระท่อม เป็นยาโบราณ “ควบคุมน้ำตาลในเลือด เบาหวาน”

"กระท่อมเป็นพืชสมุนไพรของบ้านเรา นอกเหนือจากบ้านเราจะมี มาเลเซีย อินโดนีเซีย เป็นพืชที่เราใช้ค่อนข้างแพร่หลายเป็นส่วนหนึ่งของวิถีชีวิตคน โดยเฉพาะในภาคใต้จะมีการเคี้ยวใบกระท่อม การชงชาใบกระท่อมกินเพื่อให้ร่างกายมีเรี่ยวแรง ออกไปเจอแดดได้ ทำงานหนักๆ ได้ กระท่อมเองเป็นส่วนหนึ่งของตำรายาโบราณ ไม่ว่าจะเป็นเรื่องของการลดอาการปวด หรือการควบคุมระดับน้ำตาลในเลือด เบาหวาน รวมทั้งเรื่องของการท้องเสียด้วย อันนี้จะเป็นประโยชน์หลักๆ ขององค์ความรู้แบบดั้งเดิม สำหรับการศึกษาวิจัยค่อนข้างเป็นไปได้ อย่างกว้างขวางพบว่า สารสำคัญในกระท่อมออกฤทธิ์แบบเดียวกับยาแก้ปวดที่เรียกว่ามอร์ฟิน ในต่างประเทศพยายามจะสกัดสารมันออกมาและปรับเปลี่ยนสูตรโครงสร้างเพื่อลดผลข้างเคียง โดยมีความคาดหวังว่าจะเอามาใช้แทนยาแก้ปวดที่เราใช้กันอยู่ปัจจุบันเพื่อลดผลข้างเคียงด้วย ซึ่งต้องติดตามต่อไป"

ผลวิจัย พันธุ์ไทยให้ “สารสำคัญ” สูงกว่าสายพันธุ์อื่น

สำหรับในประเทศไทย นักวิจัยต่างชาติพยายามที่จะศึกษา และพบว่า ให้สารสำคัญที่สูงกว่ากระท่อมสายพันธุ์อื่น รวมทั้งมีฤทธิ์ในการคลายกล้ามเนื้อ ลดการอักเสบ สามารถดึงเอาไกลโคไซด์ไปใช้ประโยชน์ในเซลล์ได้มากขึ้น ซึ่งอาจจะมีประโยชน์ในการนำไปรักษาเบาหวานในอนาคต รวมทั้งเรื่องของการต้านอาการซึมเศร้า แต่การศึกษาเรื่องนี้ยังเป็นการศึกษาในระดับเซลล์หรือระดับหลอดทดลอง ซึ่งต้องมีการทดลองในคนอย่างกว้างขวางต่อไป เพื่อให้เราเห็นบทบาทจริงของตัวสมุนไพรหรือผลิตภัณฑ์สุขภาพที่จะนำมาใช้ประโยชน์ในการใช้รักษาโรคหรือการป้องกันโรค ในส่วนของ ป.ป.ส.มีการศึกษาวิจัยร่วมกับมหาวิทยาลัยสงขลานครินทร์ และจุฬาลงกรณ์มหาวิทยาลัย พยายามจะดูว่าการใช้แบบดั้งเดิมนั้นมันทำให้มีอันตรายหรือผลข้างเคียงหรือไม่ และเพิ่งมีงานวิจัยที่ตีพิมพ์ พบว่า กลุ่มที่ใช้ใบกระท่อมดูแล มีระดับไขมันดี เรียกว่าอาจจะมียาไปป้องกันโรคหัวใจและหลอดเลือดได้

(๒) ข้อมูลทั่วไปของโครงการ

(๒.๑) วัตถุประสงค์ของโครงการ

๑. เพื่อน้อมนำแนวพระราชดำริตามโครงการ เกษตรทฤษฎีใหม่ มาขยายผลในการพัฒนาคุณภาพชีวิตเกษตรกรอย่างยั่งยืน สร้างรายได้ให้เกษตรกรอยู่ดีกินดีและยั่งยืน มีความมั่นคงด้านอาหาร

๒. เพื่อขับเคลื่อนการพัฒนาตามปรัชญาของเศรษฐกิจพอเพียงในภาคการเกษตรและชนบทมิติด้านการเกษตร

๓. เพิ่มพื้นที่สีเขียวในชุมชนท้องถิ่น โดยส่งเสริมพืชที่มีศักยภาพ สามารถปลูกผสมผสานหรือปลูกเชิงเดี่ยว ให้ผลผลิตต่อเนื่องในเวลาอันสั้น และตลาดมีความต้องการสูง

ความต้องการ : เพื่อให้เกิดความมั่นคงด้านอาหาร การสร้างรายได้จากพืชเศรษฐกิจแบบยั่งยืน สามารถปลูกแซมในสวนลำไย มะม่วง หรือปลูกแซมป่า เพื่อช่วยอนุรักษ์ฟื้นฟูด้านทรัพยากรธรรมชาติและสิ่งแวดล้อมอย่างยั่งยืน ยังไม่เพียงพอต่อความต้องการของตลาดโลก เนื่องจากผลผลิตมีไม่เพียงพอ

ความเร่งด่วน : มีความจำเป็นเร่งด่วนที่จะต้องดำเนินการอย่างต่อเนื่องและสม่ำเสมอ

(๒.๒) สถานภาพของโครงการ

โครงการเดิม

โครงการใหม่

(๒.๓) ประเภทของโครงการ

 พัฒนา ดำเนินการปกติ

(๒.๔) ระยะเวลาดำเนินโครงการ ๑ ปี เริ่มต้น ตุลาคม ๒๕๖๕ สิ้นสุด กันยายน ๒๕๖๖

(๒.๕) สถานที่ดำเนินโครงการ : (ระบุพื้นที่ดำเนินการ เช่น อำเภอ ตำบล หมู่บ้าน เป็นต้น)
ในพื้นที่จังหวัดลำพูน (๘ อำเภอ)

(๓) กลุ่มเป้าหมาย และผู้มีส่วนได้ส่วนเสีย

(๓.๑) กลุ่มเป้าหมาย : ประชาชนในจังหวัดลำพูน

(๓.๒) ผู้มีส่วนได้ส่วนเสีย : ประชาชนในจังหวัดลำพูน

(๔) เป้าหมาย ผลลัพธ์ และผลกระทบโครงการ

(๔.๑) เป้าหมายโครงการ

ตัวชี้วัด (๑) พื้นที่สีเขียวของจังหวัดลำพูนเพิ่มขึ้นร้อยละ ๑๐

(๒) มีพืชเศรษฐกิจ ตลาดมีความต้องการ เพิ่มพื้นที่ปลูกร้อยละ ๑๐

{๓} เกษตรกรผู้เข้าร่วมโครงการได้รับความรู้การปลูกพืชอินทรีย์ พืชสมุนไพรไว้ใช้ใน
ครอบครัว พืชเศรษฐกิจสร้างรายได้เพิ่มขึ้น

(๔.๒) ผลผลิต

๑. จำนวนพื้นที่ปลูกพืชสร้างรายได้เพิ่มขึ้น

๒. เกษตรกรผู้เข้าร่วมโครงการได้รับความรู้การปลูกพืชอินทรีย์ การลดต้นทุนผลิต

(๔.๓) ผลลัพธ์

๑. เกษตรกรในโครงการมีรายได้ มีความรู้การผลิตพืชสร้างรายได้อย่างยั่งยืน มีความเป็นอยู่ดีขึ้น
โดยน้อมนำหลักปรัชญาเศรษฐกิจพอเพียง

(๔.๔) ผลกระทบ

เชิงบวก : ทุกภาคส่วนมีส่วนร่วมในการส่งเสริมอาชีพให้เกษตรกรมีรายได้ อยู่ดีกินกิน มีความสุขอย่างยั่งยืน

เชิงลบ : ไม่มี

(๕) แนวทางการดำเนินงาน

กิจกรรมย่อย	ระยะเวลาที่จะเริ่มดำเนินการ			
	ต.ค.- ธ.ค. ๖๕	ม.ค. - มี.ค. ๖๖	เม.ย.-มิ.ย. ๖๖	ก.ค. - ก.ย. ๖๖
๑. ชื่อโครงการ : โครงการผลิตพืชพันธุ์ดีเพิ่ม รายได้เกษตรกร				
๑.๑ ส่งเสริมการปลูกพืชสมุนไพร พืชอาหาร พืช เศรษฐกิจ (Food Bank) สร้างรายได้ โดยใช้ตลาดนำ การผลิต	✓	✓	✓	
๑.๒ แปลงต้นแบบการปลูกพืชสมุนไพร พืชอาหาร พืชเศรษฐกิจ (Food Bank) สร้างรายได้ พื้นที่ น้อยกว่า ๑ ไร่ จำนวน ๑๐ จุด		✓	✓	
๑.๓ สนับสนุนปัจจัยการผลิตเบื้องต้นที่จำเป็นใน การปลูกพืชสมุนไพร จำนวน ๖ กลุ่ม เกษตรกร ๓๐๐ คน		✓	✓	✓

(๖) วิธีการดำเนินงาน

 ดำเนินการเอง จ้างเหมา

(๗) วงเงินของโครงการ จำนวน ,๐๐๐,๐๐๐ บาท

๑.๑ ส่งเสริมการปลูกพืชสมุนไพร พืชอาหาร พืชเศรษฐกิจ (Food Bank) สร้างรายได้ โดยใช้ตลาดนำการผลิต

๑.๒ แปรต้นแบบการปลูกพืชสมุนไพร พืชอาหาร พืชเศรษฐกิจ (Food Bank) สร้างรายได้ พื้นที่ไม่น้อยกว่า ๑ ไร่ จำนวน ๑๐ จุด

๑.๓ สนับสนุนปัจจัยการผลิตเบื้องต้นที่จำเป็นในการปลูกพืชโกโก้ จำนวน ๖ กลุ่ม เกษตรกร ๓๐๐ ราย

รายละเอียดการใช้จ่ายงบประมาณทั้งโครงการ

หน่วยงานรับผิดชอบ : ศูนย์ขยายพันธุ์พืชที่ ๘ จังหวัดลำพูน
งบดำเนินงาน

งบประมาณ ๓,๐๐๐,๐๐๐ บาท

๑. งบดำเนินงาน	๓,๐๐๐,๐๐๐	๓,๐๐๐,๐๐๐	
๑.๑ ค่าตอบแทน ใช้สอยและวัสดุ			
๑.๑.๑ ค่าตอบแทน (๑) ค่าตอบแทนวิทยากร		๓๐,๐๐๐	ค่าสนับสนุนวิทยากร จำนวน ๑๐ วันๆ ละ ๕ ชั่วโมงๆ ละ ๖๐๐ บาท
๑.๑.๒ ค่าใช้สอย		๑๒๒,๒๐๐	
(๑) ค่าเบี้ยเลี้ยง ค่าเช่าที่พักและค่าพาหนะ		๕๐,๒๐๐	ค่าเบี้ยเลี้ยง/ค่าที่พักเจ้าหน้าที่ติดต่อประสานงานกลุ่มเกษตรกรผู้เข้าร่วมโครงการ คัดเลือกพื้นที่ แปลงปลูกพืชสมุนไพร พืชอาหาร พืชเศรษฐกิจ (Food Bank) สร้างรายได้ ต้นแบบ
			ติดตามผลโครงการจำนวน ๕ คน ๆ ละ ๑๖ วัน ๆ ละ ๒๕๐ บาท ๑๙,๒๐๐ ค่าเช่าที่พักจำนวน ๕ คนๆละ ๕๐๐
(๒) ค่าซ่อมแซมยานพาหนะและขนส่ง			จำนวน ๖ คัน (๑๕,๐๐๐) ค่าวัสดุเชื้อเพลิงและล้อลื่น รถยนต์ จำนวน ๑ คัน ๑๖ วัน (๑๖,๐๐๐)
(๓) ค่าซ่อมแซมครุภัณฑ์			
(๔) ค่าซ่อมแซมสิ่งก่อสร้าง			
(๕) ค่าเช่าทรัพย์สิน			
(๖) ค่าจ้างเหมาบริการ		๑๕,๐๐๐	(๑) ค่าเอกสารวิชาการจัดทำแปลงเรียนรู้ด้านการปลูกพืชสมุนไพร จำนวน ๓๐๐ ชุดๆละ ๕๐
(๗) ค่าใช้จ่ายในการสัมมนาและฝึกอบรม		๓๖,๐๐๐	(๒) ค่าอาหารกลางวันสำหรับเกษตรกร จำนวน ๓๐๐ รายๆ ละ ๑ มื้อ ๆ ละ ๑๒๐ บาท
		๒๑,๐๐๐	(๓) ค่าอาหารว่างและเครื่องดื่มสำหรับเกษตรกร จำนวน ๓๐๐ ราย ๆ ละ ๒ มื้อ ๆ ละ ๓๕ บาท

๑.๑.๓ ค่าวัสดุ		๒,๘๔๗,๘๐๐	
(๑) วัสดุสำนักงาน		๒๕,๐๐๐	วัสดุสำนักงานบริหารโครงการ ๒๕,๐๐๐ บาท
(๒) วัสดุเชื้อเพลิงและหล่อลื่น		๓๖,๐๐๐	ค่าวัสดุเชื้อเพลิงและหล่อลื่น รถยนต์ จำนวน ๑ คัน เพื่อใช้จ่ายเดินทางไปราชการจัดส่งพันธุ์พืชและจัดทำแปลงต้นแบบ
(๓) วัสดุไฟฟ้าและวิทยุ			
(๔) วัสดุโฆษณาและเผยแพร่			
(๕) วัสดุคอมพิวเตอร์		๓๔,๐๐๐	จัดซื้อหมึกพิมพ์และวัสดุคอมพิวเตอร์ อื่นๆ
(๖) วัสดุก่อสร้าง			
(๗) วัสดุงานบ้านงานครัว			
(๘) วัสดุเวชภัณฑ์			
(๑๐) วัสดุการศึกษา			
(๑๑) วัสดุหนังสือ วารสารและตำรา			
(๑๒) วัสดุเครื่องแต่งกาย			
(๑๓) วัสดุอาหาร			
(๑๔) วัสดุการเกษตร		๒,๗๕๒,๘๐๐	
		๒,๐๕๐,๐๐๐	จัดหาต้นพันธุ์โกโก้พันธุ์ดี (พันธุ์หอม อายุไม่ต่ำกว่า ๖ ด.ต้นละ ๕๐ บ.จำนวน ๓,๐๐๐ ต้น ๑๕๐,๐๐๐ บ. พืชสมุนไพรรกะท่อม ความสูงไม่ต่ำกว่า ๕๐ ซม. ต้นละ ๒๐๐ จำนวน ๙,๐๐๐ = ๑,๘๐๐,๐๐๐ บ.ฟ้าทะลายโจร ๑๐,๐๐๐ ต้นๆละ ๑๐ บ.= ๑๐๐,๐๐๐ บ.
		๓๘๓,๘๐๐	ฮอริโมนนมสดลดต้นทุน สารชีวภัณฑ์แก่เกษตรกรต้นแบบ)จำนวน ๑๐ จุดๆละ ๖๑,๑๐๐ บาท แปลงต้นแบบ
			พื้นที่ไม่น้อยกว่า ๑ ไร่
		๓๑๙,๐๐๐	สนับสนุนปัจจัยการผลิตเบื้องต้นวัสดุสาริตที่จำเป็นในการปลูกพืชสมุนไพรร พืชเศรษฐกิจ จำนวน ๖ กลุ่ม
			เกษตรกร ๓๐๐ ราย/ ๓๐๐ ชุด ๆ ละ ๑,๐๐๐

รวมค่าใช้จ่ายงบประมาณ ๓,๐๐๐,๐๐๐ บาท

หมายเหตุ : ทุกกิจกรรมสามารถถัวเฉลี่ยจ่ายได้ตามความจำเป็นและเหมาะสม

(๘) ความพร้อมของโครงการ

(๘.๑) พื้นที่ดำเนินการ

ดำเนินการได้ทันที หมายถึง ได้ศึกษาความเหมาะสมและกำหนดพื้นที่ดำเนินการหรือได้รับอนุญาตตามกฎหมาย และสามารถดำเนินการได้ทันที

อยู่ในระหว่างเตรียมการ หมายถึง ได้ศึกษาความเหมาะสมและกำหนดพื้นที่ดำเนินการแล้ว แต่อยู่ในระหว่างจัดเตรียมพื้นที่ หรือกำลังแก้ไขปัญหา / อุปสรรคต่างๆ หรือเตรียมการขออนุญาตตามกฎหมาย

อยู่ในระหว่างศึกษาความเหมาะสม และคัดเลือกพื้นที่ดำเนินการ

(๘.๒) แบบรูปรายการ / แผนการปฏิบัติงาน

มี และสมบูรณ์ (ให้ระบุชื่อหน่วยงานเจ้าของรูปแบบรายการที่ใช้)

มีแต่ยังไม่สมบูรณ์

ไม่มี

(๘.๓) ความพร้อมของบุคลากร เครื่องมือ และเทคนิคการดำเนินการ

บุคลากรมีประสบการณ์ ทั้งหมด บางส่วน ไม่มีประสบการณ์

เครื่องมือดำเนินการ มี พร้อมดำเนินการได้ทันที

มีบางส่วน และต้องจัดหาเพิ่มเติม

ไม่มี ต้องจัดหาเพิ่มเติม

เทคนิคในการบริหารจัดการ มีประสบการณ์สูง

มีประสบการณ์ปานกลาง

ไม่มีประสบการณ์

(๙) วิธีการบริหารจัดการหรือการดูแลบำรุงรักษา เมื่อแล้วเสร็จ เพื่อให้เกิดความยั่งยืนของโครงการ

- สร้างการมีส่วนร่วมของประชาชนในพื้นที่

(๑๐) ปัญหาและอุปสรรคและข้อจำกัด -

แบบฟอร์มรายละเอียดจำแนกตามงบประมาณ (๑ ชุด : ๑ กิจกรรมหลัก)

หน่วย : บาท

งบรายจ่าย - รายการ (ทะเบียนรายการ ประเภทรายการ ของสำนักงบประมาณ)	งบประมาณ		ค่าใช้จ่าย
	ปี ๒๕๖๔ (ถ้ามี)	ปี ๒๕๖๖	
จังหวัด/กลุ่มจังหวัด...ลำพูน.....			
แผนงาน :บริหารจังหวัดและกลุ่มจังหวัด โครงการ :.โครงการส่งเสริมปลูกพืชสมุนไพร พืชอาหาร พืชเศรษฐกิจ (Food Bank) สร้างความมั่นคงด้านอาหาร กิจกรรมหลัก : ๑.๑ ส่งเสริมการปลูกพืชสมุนไพร พืชอาหาร พืชเศรษฐกิจ (Food Bank) สร้างรายได้ ๑.๒ แปลงต้นแบบการปลูกพืชสมุนไพร พืชอาหาร พืชเศรษฐกิจ พื้นที่ไม่น้อยกว่า ๑ ไร่ จำนวน ๕๐ จุด ๑.๓ สนับสนุนปัจจัยการผลิตเบื้องต้นที่จำเป็นในการปลูกพืชสมุนไพร พืชอาหาร พืชเศรษฐกิจจำนวน ๓๐ กลุ่ม			
๑. งบดำเนินงาน		๑๕,๐๐๐,๐๐๐ (ปี ๒๕๖๖- ๒๕๗๐)	
๑.๑ ค่าตอบแทน ใช้สอยและวัสดุ			
๑.๑.๑ ค่าตอบแทน		๓๐,๐๐๐ ค่าสนับสนุนวิทยากรจำนวน ๑๐ วันๆละ ๕ ชั่วโมงๆ ละ ๖๐๐ บาท/ปี	
(๑) เงินตอบแทนการปฏิบัติงานนอกเวลาราชการ		}	ระบุจำนวน /คน/ระยะเวลา/ค่าใช้จ่าย
(๒) ค่าตอบแทนผู้ปฏิบัติงานให้ราชการ			
(๓) ค่าเช่าบ้าน			
(๔) ค่าเบี้ยประชุมกรรมการ			
(๕) เงินตอบแทนตำแหน่งกำนัน ผู้ใหญ่บ้าน			
(๖) เงินพิเศษจ่ายแก่ลูกจ้างในต่างประเทศ			
(๗) ค่าตอบแทนวิทยากร (สัมมนาและฝึกอบรม)			
(๘) ค่าตอบแทนพิเศษพนักงานราชการ			

งบรายจ่าย - รายการ (ทะเบียนรายการ ประเภทรายการ ของสำนักงบประมาณ)	งบประมาณ		คำชี้แจง
	ปี ๒๕๖๔ (ถ้ามี)	ปี ๒๕๖๖	
๑.๑.๒ ค่าใช้สอย			
(๑) ค่าเบี้ยเลี้ยง ค่าเช่าที่พักและค่าพาหนะ		๕๐,๒๐๐	ค่าเบี้ยเลี้ยง/ค่าที่พักเจ้าหน้าที่ติดต่อประสานงานกลุ่มเกษตรกรผู้เข้าร่วมโครงการคัดเลือกพื้นที่
(๒) ค่าซ่อมแซมยานพาหนะและขนส่ง			แปลงปลูกพืชสมุนไพร พืชอาหาร พืชเศรษฐกิจ (Food Bank) สร้างรายได้ ต้นแบบ
(๓) ค่าซ่อมแซมครุภัณฑ์			จำนวน ๖ คัน (๑๕,๐๐๐) ค่าวัสดุเชื้อเพลิงและหล่อลื่น รถยนต์จำนวน ๑ คัน ๑๖ วัน (๑๖,๐๐๐)
(๔) ค่าซ่อมแซมสิ่งก่อสร้าง			ติดตามผลโครงการจำนวน ๕ คน ๆ ละ ๑๖ วัน ๆ ละ ๒๔๐ บาท ๑๙,๒๐๐ ค่าเช่าที่พักจำนวน ๕ คนๆละ ๕๐๐
(๕) ค่าเช่าทรัพย์สิน			จำนวน ๖ คัน (๑๕,๐๐๐) ค่าวัสดุเชื้อเพลิงและหล่อลื่น รถยนต์จำนวน ๑ คัน ๑๖ วัน (๑๖,๐๐๐)
(๖) ค่าจ้างเหมาบริการ		๑๕,๐๐๐	(๑) ค่าเอกสารวิชาการจัดทำแปลงเรียนรู้ด้านการปลูกพืชสมุนไพรจำนวน ๓๐๐ ชุดๆละ ๕๐
(๗) ค่าใช้จ่ายในการสัมมนาและฝึกอบรม		๓๖,๐๐๐	(๒) ค่าอาหารกลางวันสำหรับเกษตรกร จำนวน ๓๐๐ รายๆ ละ ๑ มื้อ ๆ ละ ๑๒๐ บาท
(๘) ค่ารับรองและพิธีการ		๒๑,๐๐๐	(๓) ค่าอาหารว่างและเครื่องดื่มสำหรับเกษตรกรจำนวน๓๐๐ ราย ๆ ละ ๒ มื้อ ๆ ละ ๓๕ บาท
(๙) เงินสมทบทุนประกันสังคม			
๑.๑.๓ ค่าวัสดุ		๒,๘๔๗,๘๐๐	
(๑) วัสดุสำนักงาน		๒๕,๐๐๐	วัสดุสำนักงานบริหารโครงการ ๒๕,๐๐๐ บาท
(๒) วัสดุเชื้อเพลิงและหล่อลื่น		๓๖,๐๐๐	ค่าวัสดุเชื้อเพลิงและหล่อลื่น รถยนต์ จำนวน ๑ คัน เพื่อใช้จ่ายเดินทางไปราชการจัดส่งพันธุ์พืชและจัดทำแปลงต้นแบบ
(๓) วัสดุไฟฟ้าและวิทยุ			
(๔) วัสดุโฆษณาและเผยแพร่			
(๕) วัสดุคอมพิวเตอร์		๓๔,๐๐๐	จัดซื้อหมึกพิมพ์และวัสดุคอมพิวเตอร์อื่นๆ
(๖) วัสดุก่อสร้าง		๒,๗๕๒,๘๐๐	
(๗) วัสดุงานบ้านงานครัว		๒,๐๕๐,๐๐๐	จัดหาต้นพันธุ์โกโก้พันธุ์ดี (พันธุ์หอม อายุไม่ต่ำกว่า ๖ ต.ต้นละ ๕๐ บ.จำนวน ๓,๐๐๐ ต้น ๑๕๐,๐๐๐ บ.พืชสมุนไพร กะท่อม ความสูงไม่ต่ำกว่า ๕๐ ซม. ต้นละ ๒๐๐ จำนวน ๙,๐๐๐ = ๑,๘๐๐,๐๐๐ บ.ฟ้าทะลายโจร ๑๐,๐๐๐ ต้นๆละ ๑๐ บ.= ๑๐๐,๐๐๐ บ.
(๘) วัสดุเวชภัณฑ์		๓๘๓,๘๐๐	ฮอโรมอนนมสดลดต้นทุน ปุ๋ยคอก แหนแดง สารชีวภัณฑ์แก่เกษตรกรต้นแบบ)จำนวน ๑๐ จุดๆละ ๖๑,๑๐๐ บาทแปลงต้นแบบ
(๙) วัสดุสนามและการฝึก			พื้นที่ไม่น้อยกว่า ๑ ไร่
(๑๐) วัสดุการศึกษา		๓๑๙,๐๐๐	สนับสนุนปัจจัยการผลิตเบื้องต้นวัสดุสาริตที่จำเป็นในการปลูกพืชสมุนไพร พืชเศรษฐกิจจำนวน ๖ กลุ่ม
(๑๑) วัสดุหนังสือ วารสารและตำรา			เกษตรกร ๓๐๐ ราย/ ๓๐๐ ชุด ๆ ละ ๑,๐๐๐

งบรายจ่าย - รายการ (ทะเบียนรายการ ประเภทรายการ ของสำนักงานงบประมาณ)	งบประมาณ		คำชี้แจง
	ปี ๒๕๖๔ (ถ้ามี)	ปี ๒๕๖๖	
(๑๒) วัสดุเครื่องแต่งกาย (๑๓) วัสดุอาหาร (๑๔) วัสดุการเกษตร (๑๕) วัสดุยานพาหนะและขนส่ง			หมายเหตุ : ทุกกิจกรรมสามารถถัวเฉลี่ยจ่ายได้ตามความจำเป็นและเหมาะสม

หมายเหตุ

๑. เพื่อประโยชน์ในการประมวลผลข้อมูลให้จังหวัดและกลุ่มจังหวัดใช้ทะเบียนรายการ ประเภทรายการ ของสำนักงานงบประมาณเท่านั้น
กรุณาอย่าเพิ่มประเภทรายการใหม่โดยไม่จำเป็น
๒. กรณีประสงค์จะเพิ่มทะเบียนประเภทรายการ ให้ประสานงานกับเจ้าหน้าที่สำนักงานที่รับผิดชอบจังหวัดและกลุ่มจังหวัดก่อน
๓. ตามแบบฟอร์มฯ ให้เลือกเฉพาะ (ระบุ) งบรายจ่าย และรายการที่มีงบประมาณเท่านั้น

จากการที่เงินออกระเบียบเพื่อกำหนดให้ผลไม้เมืองร้อน ๕ ชนิด ได้แก่ มะม่วง ทุเรียน ลำไย ลิ้นจี่ มังคุด และเงาะเพิ่มเติมอีก ๓ ชนิดพืช ได้แก่ เงาะ มะนาว และส้มโอ ต้องมาจากสวนที่ได้รับการรับรองมาตรฐาน GAP และโรงคัดบรรจุที่ได้รับการรับรองมาตรฐาน GMP และต้องได้รับการขึ้นทะเบียนโดยรัฐบาลจีน เพื่อการตรวจสอบย้อนกลับในกรณีที่สินค้าเกษตรมีปัญหา โดยมาตรการดังกล่าว ได้บังคับใช้ตั้งแต่วันที่ ๑ กรกฎาคม ๒๕๖๒ ทำให้ในปัจจุบันยังคงมีสวนผลไม้และโรงคัดบรรจุที่ยังไม่ได้ยื่นขอขึ้นทะเบียน หรือยื่นขอขึ้นทะเบียนแล้วแต่ยังไม่ได้รับการขึ้นทะเบียนจากจีน จึงไม่สามารถส่งออกไปยังจีนได้ สำนักงานเกษตรจังหวัดลำพูน เป็นหน่วยงานที่มีภารกิจในการส่งเสริมและพัฒนาเกษตรกรให้มีความรู้ ทักษะ และความชำนาญให้สามารถผลิตสินค้าเกษตรให้มีคุณภาพปลอดภัยและได้มาตรฐาน จึงมีความจำเป็นต้องพัฒนาให้กระบวนการผลิตสินค้าเกษตร ตั้งแต่ต้นทางมีคุณภาพและได้มาตรฐานตามความต้องการของตลาดทั้งในและต่างประเทศ เกษตรกรสามารถผลิตสินค้าเกษตรตามระบบการจัดการคุณภาพ GAP เพิ่มขึ้น มุ่งเน้นการทำเกษตรที่ยั่งยืนใช้กลไกการขับเคลื่อนในทุกพื้นที่ ใช้ “ตลาดนำการผลิต” ในการส่งเสริมเพื่อให้เกิดการรวมกลุ่มของเกษตรกร สหกรณ์ และวิสาหกิจชุมชน ทำให้ผู้บริโภคได้บริโภคสินค้าเกษตรปลอดภัย มีคุณภาพชีวิตที่ดีขึ้น เกิดการเชื่อมโยงกันทั้งระบบ

ความเร่งด่วน : (ระดับความจำเป็นเร่งด่วน):

การยกระดับสินค้าเกษตรปลอดภัยสู่เมืองเกษตรสีเขียว จังหวัดลำพูน จำเป็นต้องมีการดำเนินการทั้งระบบ ด้วยการพัฒนากระบวนการผลิตตั้งแต่การผลิตในขั้นพื้นฐานเพื่อการยังชีพไปจนถึงการผลิตเพื่อการค้า การส่งเสริมและพัฒนาขีดความสามารถและศักยภาพของเกษตรกรและพื้นที่เกษตรกรรมจะต้องมีการพัฒนาอย่างต่อเนื่อง จนถึงการผลิตขีดความสามารถด้านการตลาดให้แก่ผู้ประกอบการสินค้าเกษตรแปรรูปจังหวัดลำพูน เพื่อให้สามารถขยายโอกาสและช่องทางการตลาดได้มากยิ่งขึ้น และนำไปสู่การแก้ไขปัญหาราคาสินค้าเกษตร รวมทั้งส่งเสริมการนำเทคโนโลยีการแปรรูปผลิตภัณฑ์การเกษตรมาใช้ในเชิงพาณิชย์ให้มีมูลค่าทางการค้าเพิ่มมากขึ้น สอดคล้องกับยุทธศาสตร์ด้านการค้าของประเทศที่ต้องการขยายตลาดสินค้าเกษตรแปรรูป โดยเฉพาะผลไม้เมืองร้อนอบแห้งที่ได้รับความนิยมจากผู้บริโภคทั้งในและต่างประเทศ การยกระดับมูลค่าสินค้าด้วยการแปรรูปผลิตภัณฑ์ให้มีความหลากหลายจะช่วยให้ผู้ประกอบการมีโอกาสทางธุรกิจเพิ่มขึ้น โดยเฉพาะอย่างยิ่งผู้ประกอบการขนาดกลางและขนาดย่อมที่มีอยู่เป็นจำนวนมากในจังหวัดลำพูน รวมถึงการพัฒนาเพื่อเป็นแหล่งเรียนรู้ทางการเกษตรให้กับเกษตรกรในพื้นที่นั้นมีความสำคัญและจำเป็นที่จะต้องเร่งดำเนินการ

(๒) ข้อมูลทั่วไปของโครงการ

(๒.๑) วัตถุประสงค์

- ๑) ส่งเสริมเกษตรกรผู้ผลิตเข้าสู่ระบบมาตรฐานเกษตร GAP เพื่อสร้างโอกาสในการส่งออก
- ๒) เพื่อเพิ่มประสิทธิภาพการผลิตลำไยให้มีคุณภาพตรงความต้องการของตลาด
- ๓) เพื่อสร้างมูลค่าเพิ่มให้กับผลผลิตสินค้าเกษตรเพื่อประชาสัมพันธ์และเพิ่มช่องทางการจำหน่ายผลผลิตและผลิตภัณฑ์สินค้าเกษตรที่มีคุณภาพของเกษตรกร

(๒.๒) สถานภาพของโครงการ

โครงการเดิม โครงการใหม่

(๒.๓) ประเภทของโครงการ

พัฒนา ดำเนินการปกติ

(๒.๔) ระยะเวลาดำเนินโครงการ ๑ ปี เริ่มต้นปี ๒๕๖๕ (เดือนตุลาคม) สิ้นสุดปี ๒๕๖๖ (เดือนกันยายน)

(๒.๕) สถานที่ดำเนินโครงการ : (ระบุพื้นที่ดำเนินการ เช่น อำเภอ ตำบล หมู่บ้าน เป็นต้น)

- พื้นที่ ที่มีศักยภาพในการส่งเสริมและพัฒนาในแต่ละรายกิจกรรม ในอำเภอ ของจังหวัดลำพูน

(๓) กลุ่มเป้าหมาย และผู้มีส่วนได้ส่วนเสีย

(๓.๑) กลุ่มเป้าหมาย :

- เกษตรกรผู้ผลิตลำไย/มะม่วง จำนวน ๔๐๐ ราย
- กลุ่มเกษตรกร/กลุ่มวิสาหกิจชุมชน/กลุ่มเกษตรกรแปลงใหญ่ จำนวน ๕๐ ราย

(๓.๒) ผู้มีส่วนได้ส่วนเสีย

- ๑) เกษตรกร/กลุ่มเกษตรกรผู้ผลิตสินค้าเกษตรปลอดภัย ในพื้นที่จังหวัดลำพูน
- ๒) ผู้ค้า ผู้ประกอบการ ประชาชนผู้บริโภค
- ๓) หน่วยงานภาครัฐ ภาคประชาสังคม ในพื้นที่

(๔) เป้าหมาย ผลลัพธ์ และผลกระทบโครงการ**(๔.๑) เป้าหมายโครงการ****ตัวชี้วัด**

- ๑) เกษตรกรเป้าหมายได้รับการถ่ายทอดความรู้ตามระบบมาตรฐาน GAP จำนวน ๔๐๐ ราย
- ๒) เกษตรกรที่เข้าร่วมโครงการได้รับการรับรองมาตรฐานแปลง GAP ไม่น้อยกว่าร้อยละ ๘๐
- ๓) กลุ่มเกษตรกร/กลุ่มวิสาหกิจชุมชน/กลุ่มเกษตรกรแปลงใหญ่ ได้รับการถ่ายทอดความรู้ นวัตกรรมและเทคโนโลยีด้านการแปรรูปผลิตภัณฑ์ลำไย และผลิตภัณฑ์จากสินค้าเกษตรอื่นๆ จำนวน ๑๐ กลุ่ม/ ๕๐ ราย

(๔.๒) ผลผลิต

- ๑) เกษตรกร จำนวน ๔๐๐ ราย ได้รับการถ่ายทอดความรู้และเข้าสู่ระบบการรับรองมาตรฐาน GAP
- ๒) เกิดการเชื่อมโยงเครือข่ายด้านการตลาดและเพิ่มช่องทางการจำหน่ายผลผลิตคุณภาพ

(๔.๓) ผลลัพธ์ :

- ๑) เกษตรกรผู้ปลูกลำไย/มะม่วง สามารถนำความรู้การผลิตสินค้าเกษตรตามระบบมาตรฐาน GAP ไปปฏิบัติในแปลงได้ และแปลงลำไย/มะม่วงได้เข้าสู่กระบวนการตามระบบการรับรองมาตรฐาน GAP
- ๒) สินค้าเกษตรสามารถส่งออกได้ เกษตรกรมีคุณภาพชีวิตที่ดีขึ้น เกิดความเข้มแข็ง มั่นคง และยั่งยืน
- ๓) ผลผลิตและผลิตภัณฑ์สินค้าเกษตรของจังหวัดลำพูน ได้รับการประชาสัมพันธ์ให้เป็นที่รู้จักในพื้นที่และผู้บริโภคในวงกว้างขึ้น

(๔.๔) ผลกระทบ :**เชิงบวก :**

- ๑) พื้นที่การผลิตสินค้าเกษตรปลอดภัยเพิ่มขึ้น
- ๒) เกษตรกรมีคุณภาพชีวิตที่ดีขึ้น เกิดความเข้มแข็ง มั่นคง และยั่งยืน
- ๓) สินค้าเกษตรของจังหวัดลำพูนสามารถเพิ่มศักยภาพในการแข่งขันได้
- ๔) เกิดการรับรู้และส่งเสริมการใช้เทคโนโลยีในการแปรรูปอาหาร ยกระดับมูลค่าผลิตภัณฑ์ ขยายฐานผู้บริโภคและลดผลกระทบจากปัญหาราคาสินค้าเกษตรตกต่ำ โดยเฉพาะผลผลิตที่ไม่ได้มาตรฐานของตลาดบริโภคสด

เชิงลบ :**(๕) แนวทางการดำเนินงาน**

(แสดงรายละเอียดกิจกรรมที่จะทำภายใต้โครงการที่จังหวัด/กลุ่มจังหวัด เสนอขอ และทำเครื่องหมาย ✓ ลงในช่องระยะเวลาที่จะเริ่มดำเนินงานของแต่ละกิจกรรมสำคัญด้วย)

กิจกรรมย่อย	ระยะเวลาที่จะเริ่มดำเนินการ			
	ต.ค.-ธ.ค.๖๕	ม.ค.-มี.ค.๖๖	เม.ย.-มิ.ย.๖๖	ก.ค.-ก.ย.๖๖
กิจกรรมเพิ่มศักยภาพการผลิตสินค้าเกษตรให้ได้คุณภาพมาตรฐานและมูลค่าเพิ่ม งบประมาณ ๒,๔๖๒,๗๐๐ บาท สำนักงานเกษตรจังหวัดลำพูน				
๑. กิจกรรม ยกกระดับการผลิตและคุณภาพผลผลิตสินค้าเกษตรสู่มาตรฐาน GAP งบประมาณ ๙๙๐,๘๐๐ บาท				
- อบรมเกษตรกรเข้าสู่ระบบมาตรฐาน GAP	✓	✓		
- ตรวจสอบประเมินแปลงโดยบุคคลภายนอก		✓	✓	

กิจกรรมย่อย	ระยะเวลาที่จะเริ่มดำเนินการ			
	ต.ค.-ธ.ค.๖๕	ม.ค.-มี.ค.๖๖	เม.ย.-มิ.ย.๖๖	ก.ค.-ก.ย.๖๖
๒. กิจกรรม อนุรักษ์การผลิตลำไยคุณภาพ งบประมาณ ๓๙๐,๒๐๐ บาท				
- อบรมถ่ายทอดเทคโนโลยีการผลิตลำไยคุณภาพ และสาธิตเทคโนโลยี ณ แปลงเกษตรกรต้นแบบ	✓	✓		
๓. กิจกรรม ส่งเสริมการแปรรูปผลิตภัณฑ์ลำไย และสินค้าเกษตรอื่นๆ เพื่อเพิ่มมูลค่า งบประมาณ ๓๘๑,๗๐๐ บาท				
- พัฒนากลุ่มเกษตรกร/กลุ่มวิสาหกิจชุมชน/กลุ่มเกษตรกรแปลงใหญ่ ให้มีความรู้ เรื่อง นวัตกรรม และเทคโนโลยี ด้านการแปรรูปผลิตภัณฑ์ลำไย และผลิตภัณฑ์จากสินค้าเกษตรอื่นๆ รวมไปถึงบรรจุภัณฑ์ที่เหมาะสมกับผลิตภัณฑ์		✓	✓	
๔. กิจกรรม ประชาสัมพันธ์สินค้าเกษตรปลอดภัย จังหวัดลำพูน งบประมาณ ๗๐๐,๐๐๐ บาท				
- ประชาสัมพันธ์สินค้าเกษตรปลอดภัยของจังหวัดลำพูน โดยการจัดงานแสดงและจำหน่ายสินค้าเกษตรปลอดภัย และรณรงค์การบริโภคสินค้าเกษตรปลอดภัย			✓	

(๖) วิธีการดำเนินงาน ดำเนินการเอง จ้างเหมา

(๗) วงเงินของโครงการ จำนวน ๒,๔๕๐,๐๐๐ บาท

(ให้กรอกรายละเอียดข้อมูลตามแบบฟอร์มรายละเอียดจำแนกตามงบรายจ่ายด้วย)

วิธีการดำเนินงาน

กิจกรรมเพิ่มศักยภาพการผลิตสินค้าเกษตรให้ได้คุณภาพมาตรฐานและมูลค่าเพิ่ม

งบประมาณ ๒,๔๕๐,๐๐๐ บาท สำนักงานเกษตรจังหวัดลำพูน

วิธีดำเนินการ

- ๑.๑ กิจกรรมยกระดับการผลิตและคุณภาพผลผลิตสินค้าเกษตรสู่มาตรฐาน GAP โดยการอบรมเกษตรกรผู้ผลิตลำไย/มะม่วง จำนวน ๔๐๐ ราย เข้าสู่ระบบมาตรฐาน GAP และจ้างเหมาตรวจประเมินแปลงโดยบุคคลภายนอก งบประมาณ ๙๙๐,๘๐๐
- ๑.๒ กิจกรรมอนุรักษ์การผลิตลำไยคุณภาพ โดยการอบรมถ่ายทอดเทคโนโลยีการผลิตลำไยคุณภาพ และสาธิตเทคโนโลยี ณ แปลงเกษตรกรต้นแบบ งบประมาณ ๓๙๐,๒๐๐ บาท เกษตรกรเป้าหมาย จำนวน ๔๐๐ ราย
- ๑.๓ กิจกรรมส่งเสริมการแปรรูปผลิตภัณฑ์ลำไย และสินค้าเกษตรอื่นๆ เพื่อเพิ่มมูลค่า โดยการพัฒนากลุ่มเกษตรกร/กลุ่มวิสาหกิจชุมชน/กลุ่มเกษตรกรแปลงใหญ่ ให้มีความรู้ เรื่อง นวัตกรรม และเทคโนโลยี ด้านการแปรรูปผลิตภัณฑ์ลำไย และผลิตภัณฑ์จากสินค้าเกษตรอื่นๆ รวมไปถึงบรรจุภัณฑ์ที่เหมาะสมกับผลิตภัณฑ์ จำนวน ๕๐ ราย งบประมาณ ๓๘๑,๗๐๐ บาท
- ๑.๔ กิจกรรมประชาสัมพันธ์สินค้าเกษตรปลอดภัยของจังหวัดลำพูน โดยการจัดงานแสดงและจำหน่ายสินค้าเกษตรปลอดภัย และรณรงค์การบริโภคสินค้าเกษตรปลอดภัย จำนวน ๑ ครั้ง/๓ วัน งบประมาณ ๗๐๐,๐๐๐ บาท

(๘) ความพร้อมของโครงการ**(๘.๑) พื้นที่ดำเนินโครงการ**

- ดำเนินการได้ทันที หมายถึง ได้ศึกษาความเหมาะสมและกำหนดพื้นที่ดำเนินการหรือได้รับอนุญาตตามกฎหมาย และสามารถดำเนินการได้ทันที
- อยู่ในระหว่างเตรียมการ หมายถึง ได้ศึกษาความเหมาะสมและกำหนดพื้นที่ดำเนินการแล้ว แต่อยู่ในระหว่างจัดเตรียมพื้นที่ หรือกำลังแก้ไขปัญหา/อุปสรรคต่าง ๆ หรือเตรียมการขออนุญาตตามกฎหมาย
- อยู่ในระหว่างศึกษาความเหมาะสม และคัดเลือกพื้นที่ดำเนินการ

(๘.๒) แบบรูปรายการ/แผนการปฏิบัติงาน

- มี และสมบูรณ์
- มี แต่ยังไม่สมบูรณ์ ไม่มี

(๘.๓) ความพร้อมของบุคลากร เครื่องมือ และเทคนิคการดำเนินการ

- ◆ บุคลากรมีประสบการณ์ ทั้งหมด บางส่วน ไม่มีประสบการณ์
- ◆ เครื่องมือดำเนินการ มี พร้อมดำเนินการได้ทันที
- มีบางส่วนและต้องจัดหาเพิ่มเติม
- ไม่มี ต้องจัดหาเพิ่มเติม
- ◆ เทคนิคในการบริหารจัดการ มีประสบการณ์สูง
- มีประสบการณ์ปานกลาง
- ไม่มีประสบการณ์

(๘.๔) ผลกระทบสิ่งแวดล้อม

- ผ่านคณะกรรมการสิ่งแวดล้อมแห่งชาติแล้ว
- อยู่ระหว่างการพิจารณาของคณะกรรมการสิ่งแวดล้อมแห่งชาติ
- คณะกรรมการสิ่งแวดล้อมแห่งชาติยังไม่พิจารณา

(๘.๕) รายงานการศึกษาความเหมาะสม (FS)

- ไม่ต้องทำรายงานการศึกษา
- ต้องทำรายงานการศึกษา

(๙) วิธีการบริหารจัดการหรือการดูแลบำรุงรักษา เมื่อโครงการแล้วเสร็จ เพื่อให้เกิดความยั่งยืนของโครงการ :

๑) หน่วยงานของรัฐให้คำปรึกษา ติดตาม แนะนำเกษตรกร/กลุ่มเกษตรกรที่เข้าร่วมโครงการอย่างต่อเนื่อง สม่ำเสมอ ภายหลังเมื่อโครงการแล้วเสร็จ

๒) ดำเนินกิจกรรมในลักษณะกลุ่มเกษตรกร มีผู้แทนเกษตรกรร่วมบริหารจัดการกลุ่มกิจกรรมทางด้านการเกษตร เพื่อให้เกิดประโยชน์ และเกิดความยั่งยืนในระดับชุมชนเพื่อชุมชน

๓) ติดตามความก้าวหน้าของกลุ่มเป้าหมายที่เข้าร่วมโครงการ รวมถึงการติดตามผลการเชื่อมโยงตลาดและการพัฒนาสินค้าเกษตรปลอดภัยให้มีความหลากหลาย รวมไปถึงการส่งเสริมให้กลุ่มเป้าหมายที่มีศักยภาพเข้าร่วมงานแสดงสินค้าอย่างสม่ำเสมอ

(๑๐) ปัญหา อุปสรรค และข้อจำกัด : (ไม่มี)

แบบฟอร์มรายละเอียดจำแนกตามงบรายจ่าย (๑ ชุด : ๑ โครงการ)

หน่วย : บาท

งบรายจ่าย - รายการ (ทะเบียนรายการ ประเภทรายการ ของสำนักงบประมาณ)	งบประมาณ		คำชี้แจง
	ปี ๒๕๖๕	ปี ๒๕๖๖	
จังหวัดลำพูน		๙๙๐,๘๐๐	
<p>แผนงาน : บริหารจังหวัดและกลุ่มจังหวัด</p> <p>ผลผลิต : ๑. เกษตรกรได้รับการถ่ายทอดความรู้ตามระบบมาตรฐาน GAP</p> <p>๒.เกิดการเชื่อมโยงเครือข่ายด้านการตลาดและเพิ่มช่องทางการจำหน่ายผลผลิตคุณภาพ</p> <p>โครงการ เพิ่มศักยภาพการผลิตสินค้าเกษตรให้ได้คุณภาพมาตรฐานและมูลค่าเพิ่ม</p> <p>กิจกรรมหลัก : เพิ่มศักยภาพการผลิตสินค้าเกษตรให้ได้คุณภาพมาตรฐานและมูลค่าเพิ่ม</p> <p>กิจกรรมที่ ๑ ยกระดับการผลิตและคุณภาพผลผลิตสินค้าเกษตรสู่มาตรฐาน GAP</p> <p>๑. งบดำเนินงาน</p> <p>๑.๑ ค่าตอบแทน ใช้สอยและวัสดุ</p> <p>๑.๑.๑ ค่าตอบแทน</p> <p>(๑) เงินตอบแทนการปฏิบัติงานนอกเวลาราชการ</p> <p>(๒) ค่าตอบแทนผู้ปฏิบัติงานให้ราชการ</p> <p>(๓) ค่าเช่าบ้าน</p> <p>(๔) ค่าเบี้ยประชุมกรรมการ</p> <p>(๕) เงินตอบแทนตำแหน่งกำนัน ผู้ใหญ่บ้าน</p> <p>(๖) เงินพิเศษจ่ายแก่ลูกจ้างในต่างประเทศ</p> <p>(๗) ค่าตอบแทนวิทยากร (สัมมนาและฝึกอบรม)</p> <p>(๘) ค่าตอบแทนพิเศษพนักงานราชการ</p>		<p>๙๙๐,๘๐๐</p> <p>๙๙๐,๘๐๐</p> <p>๒๘,๘๐๐</p> <p>๒๘,๘๐๐</p>	<p>ค่าตอบแทนวิทยากร จำนวน ๘ จุด ๆ ละ ๖ ชั่วโมง ๆ ละ ๖๐๐ บาท เป็นเงิน ๒๘,๘๐๐ บาท</p>

งบรายจ่าย - รายการ (ทะเบียนรายการ ประเภทรายการ ของสำนักงบประมาณ)	งบประมาณ		คำชี้แจง
	ปี ๒๕๖๕	ปี ๒๕๖๖	
๑.๑.๒ ค่าใช้สอย		๙๔๒,๐๐๐	
(๑) ค่าเบี้ยเลี้ยง ค่าเช่าที่พักและค่าพาหนะ		๘๐,๐๐๐	- ค่าใช้จ่ายในการเดินทางไปอบรมเกษตรกรและติดตามผลการดำเนินงานโครงการ รวมทั้งค่าใช้จ่ายในการติดต่อประสานงานเพื่อให้การดำเนินงานโครงการสำเร็จ ของเจ้าหน้าที่ระดับจังหวัด เป็นเงิน ๔๐,๐๐๐ บาท
(๒) ค่าซ่อมแซมยานพาหนะและขนส่ง			- ค่าใช้จ่ายในการติดตามให้คำปรึกษาแนะนำ และประเมินผลของเจ้าหน้าที่ระดับอำเภอ จำนวน ๔๐๐ แปลง เป็นเงิน ๔๐,๐๐๐ บาท
(๓) ค่าซ่อมแซมครุภัณฑ์			
(๔) ค่าซ่อมแซมสิ่งก่อสร้าง			
(๕) ค่าเช่าทรัพย์สิน			
(๖) ค่าจ้างเหมาบริการ		๙๐,๐๐๐	- จ้างเหมาจัดทำชุดนิทรรศการเกี่ยวกับ GAP/ ปฏิบัติทางการเกษตรที่ดีสำหรับพืชอาหาร (GAP) จำนวน ๙ ชุด เป็นเงิน ๙๐,๐๐๐ บาท
		๖๐๐,๐๐๐	- จ้างเหมาตรวจประเมินแปลงโดยบุคคลภายนอก จำนวน ๔๐๐ แปลงๆ ละ ๑,๕๐๐ บาท เป็นเงิน ๖๐๐,๐๐๐ บาท
(๗) ค่าใช้จ่ายในการสัมมนาและฝึกอบรม		๑๗๒,๐๐๐	๑. ค่าอาหารกลางวันในการจัดอบรม จำนวน ๑ มื้อ ๆ ละ ๑๕๐ บาท จำนวน ๔๐๐ ราย เป็นเงิน ๖๐,๐๐๐ บาท ๒. ค่าอาหารว่างพร้อมเครื่องดื่ม จำนวน ๒ มื้อ ๆ ละ ๓๕ บาท จำนวน ๔๐๐ ราย เป็นเงิน ๒๘,๐๐๐ บาท ๓. ค่าพาหนะเดินทางเกษตรกร เป็นเงิน ๔๐,๐๐๐ บาท ๔. ค่าจ้างเหมาจัดสถานที่ฝึกอบรมพร้อมอุปกรณ์และเครื่องเสียง เป็นเงิน ๔,๐๐๐ บาท ๕. ค่าเอกสาร/วัสดุ/อุปกรณ์ ประกอบการอบรม เป็นเงิน ๔๐,๐๐๐ บาท
(๘) ค่ารับรองและพิธีการ			
(๙) เงินสมทบทุนประกันสังคม			

งบรายจ่าย - รายการ (ทะเบียนรายการ ประเภทรายการ ของสำนักงบประมาณ)	งบประมาณ		คำชี้แจง
	ปี ๒๕๖๕	ปี ๒๕๖๖	
๑.๑.๓ ค่าวัสดุ		๒๐,๐๐๐	
(๑) วัสดุสำนักงาน		๑๐,๐๐๐	ค่าวัสดุสำนักงานในการดำเนินงานในกิจกรรมโครงการ
(๒) วัสดุเชื้อเพลิงและหล่อลื่น			
(๓) วัสดุไฟฟ้าและวิทยุ			
(๔) วัสดุโฆษณาและเผยแพร่			
(๕) วัสดุคอมพิวเตอร์		๑๐,๐๐๐	ค่าวัสดุคอมพิวเตอร์ในการดำเนินงานในกิจกรรมโครงการ เช่น หมึกพิมพ์
(๖) วัสดุก่อสร้าง			
(๗) วัสดุงานบ้านงานครัว			
(๘) วัสดุเวชภัณฑ์			
(๙) วัสดุการศึกษา			
(๑๐) วัสดุหนังสือ วารสารและตำรา			
(๑๑) วัสดุเครื่องแต่งกาย			
(๑๒) วัสดุอาหาร			
(๑๓) วัสดุการเกษตร			
(๑๔) วัสดุยานพาหนะและขนส่ง			
๒. งบลงทุน			
-			

ทุกกิจกรรมถัวจ่ายได้ตามเหตุผลและความจำเป็นที่เหมาะสม

แบบฟอร์มรายละเอียดจำแนกตามงบรายจ่าย (๑ ชุด : ๑ โครงการ)

หน่วย : บาท

งบรายจ่าย - รายการ (ทะเบียนรายการ ประเภทรายการ ของสำนักงบประมาณ)	งบประมาณ		คำชี้แจง
	ปี ๒๕๖๕	ปี ๒๕๖๖	
จังหวัดลำพูน		๓๙๐,๒๐๐	
แผนงาน : บริหารจังหวัดและกลุ่มจังหวัด ผลผลิต : ๑. เกษตรกรได้รับการถ่ายทอดความรู้ตามระบบมาตรฐาน GAP ๒. เกิดการเชื่อมโยงเครือข่ายด้านการตลาดและเพิ่มช่องทางการจำหน่ายผลผลิตคุณภาพ โครงการ เพิ่มศักยภาพการผลิตสินค้าเกษตรให้ได้คุณภาพมาตรฐานและมูลค่าเพิ่ม กิจกรรมหลัก : เพิ่มศักยภาพการผลิตสินค้าเกษตรให้ได้คุณภาพมาตรฐานและมูลค่าเพิ่ม กิจกรรมที่ ๑.๒ รณรงค์การผลิตลำไยคุณภาพ ๑. งบดำเนินงาน ๑.๑ ค่าตอบแทน ใช้สอยและวัสดุ ๑.๑.๑ ค่าตอบแทน (๑) เงินตอบแทนการปฏิบัติงานนอกเวลาราชการ (๒) ค่าตอบแทนผู้ปฏิบัติงานให้ราชการ (๓) ค่าเช่าบ้าน (๔) ค่าเบี้ยประชุมกรรมการ (๕) เงินตอบแทนตำแหน่งกำนัน ผู้ใหญ่บ้าน (๖) เงินพิเศษจ่ายแก่ลูกจ้างในต่างประเทศ (๗) ค่าตอบแทนวิทยากร (สัมมนาและฝึกอบรม) (๘) ค่าตอบแทนพิเศษพนักงานราชการ		๓๙๐,๒๐๐ ๓๙๐,๒๐๐ ๗,๒๐๐	ค่าตอบแทนวิทยากร จำนวน ๒ จุดๆ ละ ๖ ชั่วโมง ๆ ละ ๖๐๐ บาท เป็นเงิน ๗,๒๐๐ บาท

งบรายจ่าย - รายการ (ทะเบียนรายการ ประเภทรายการ ของสำนักงบประมาณ)	งบประมาณ		คำชี้แจง
	ปี ๒๕๖๕	ปี ๒๕๖๖	
๑.๑.๒ ค่าใช้สอย		๓๒๘,๐๐๐	
(๑) ค่าเบี้ยเลี้ยง ค่าเช่าที่พักและค่าพาหนะ		๔๐,๐๐๐	ค่าใช้จ่ายในการเดินทางไปอบรมเกษตรกรและติดตามผลการดำเนินงานโครงการของเจ้าหน้าที่ระดับจังหวัด/อำเภอ รวมถึงค่าใช้จ่ายเบี้ยเลี้ยงเจ้าหน้าที่ติดตามของจังหวัดและอำเภอ เป็นเงิน ๔๐,๐๐๐ บาท
(๒) ค่าซ่อมแซมยานพาหนะและขนส่ง			
(๓) ค่าซ่อมแซมครุภัณฑ์			
(๔) ค่าซ่อมแซมสิ่งก่อสร้าง			
(๕) ค่าเช่าทรัพย์สิน			
(๖) ค่าจ้างเหมาบริการ		๖๐,๐๐๐	๑. จ้างเหมาจัดทำชุดนิทรรศการการผลิตลำไยคุณภาพ จำนวน ๒ ชุด เป็นเงิน ๑๐,๐๐๐ บาท ๒. ค่าจ้างเหมาจัดนิทรรศการฐานการเรียนรู้ จำนวน ๒ จุด ๆ ละ ๕ ฐาน ๆ ละ ๕,๐๐๐ บาท เป็นเงิน ๕๐,๐๐๐ บาท
(๗) ค่าใช้จ่ายในการสัมมนาและฝึกอบรม		๒๒๘,๐๐๐	๑. ค่าอาหารกลางวันของผู้เข้าร่วมงาน จำนวน ๒ จุด ๆ ละ ๒๐๐ ราย ๆ ละ ๑ มื้อ ๆ ละ ๑๕๐ บาท เป็นเงิน ๖๐,๐๐๐ บาท ๒. ค่าอาหารว่างพร้อมเครื่องดื่ม จำนวน ๒ จุด ๆ ละ ๒๐๐ ราย ๆ ละ ๒ มื้อ ๆ ละ ๓๕ บาท เป็นเงิน ๒๘,๐๐๐ บาท ๓. ค่าพาหนะเดินทางเกษตรกร จำนวน ๔๐๐ ราย เป็นเงิน ๘๐,๐๐๐ บาท ๔. ค่าจ้างเหมาตกแต่งเวทีพร้อมอุปกรณ์และเครื่องเสียง จำนวน ๒ จุด เป็นเงิน ๘,๐๐๐ บาท ๕. ค่าเอกสาร/วัสดุ/อุปกรณ์ ประกอบการอบรม เป็นเงิน ๔๐,๐๐๐ บาท ๖. ค่าเช่าเวที เต็นท์ โต๊ะ เก้าอี้ พร้อมติดตั้งและรื้อถอน จำนวน ๒ จุด ๆ ละ ๖,๐๐๐ บาท เป็นเงิน ๑๒,๐๐๐ บาท
(๘) ค่ารับรองและพิธีการ			
(๙) เงินสมทบทุนประกันสังคม			

งบรายจ่าย - รายการ (ทะเบียนรายการ ประเภทรายการ ของสำนักงานงบประมาณ)	งบประมาณ		คำชี้แจง
	ปี ๒๕๖๕	ปี ๒๕๖๖	
๑.๑.๓ ค่าวัสดุ (๑) วัสดุสำนักงาน (๒) วัสดุเชื้อเพลิงและหล่อลื่น (๓) วัสดุไฟฟ้าและวิทยุ (๔) วัสดุโฆษณาและเผยแพร่ (๕) วัสดุคอมพิวเตอร์ (๖) วัสดุก่อสร้าง (๗) วัสดุงานบ้านงานครัว (๘) วัสดุเวชภัณฑ์ (๙) วัสดุการศึกษา (๑๐) วัสดุหนังสือ วารสารและตำรา (๑๑) วัสดุเครื่องแต่งกาย (๑๒) วัสดุอาหาร (๑๓) วัสดุการเกษตร (๑๔) วัสดุยานพาหนะและขนส่ง ๒. งบลงทุน -		๕๕,๐๐๐ ๕,๐๐๐ ๑๐,๐๐๐ ๔๐,๐๐๐	ค่าวัสดุสำนักงานในการดำเนินงานในกิจกรรมโครงการ ค่าวัสดุคอมพิวเตอร์ในการดำเนินงานในกิจกรรมโครงการ เช่น หมึกพิมพ์ ค่าวัสดุสาริตสำหรับประกอบการถ่ายทอดเทคโนโลยีและการฝึกปฏิบัติ เช่น กรรไกรตัดแต่งกิ่ง เลื่อยตัดแต่งกิ่ง แบบมีปลอก กรรไกรตัดแต่งกิ่งชนิดปรับความสั้น-ยาวของก้านได้ เป็นเงิน ๔๐,๐๐๐ บาท

ทุกกิจกรรมถัวจ่ายได้ตามเหตุผลและความจำเป็นที่เหมาะสม

แบบฟอร์มรายละเอียดจำแนกตามงบรายจ่าย (๑ ชุด : ๑ โครงการ)

หน่วย : บาท

งบรายจ่าย - รายการ (ทะเบียนรายการ ประเภทรายการ ของสำนักงบประมาณ)	งบประมาณ		คำชี้แจง
	ปี ๒๕๖๕	ปี ๒๕๖๖	
จังหวัดลำพูน		๓๘๑,๗๐๐	
<p>แผนงาน : บริหารจังหวัดและกลุ่มจังหวัด</p> <p>ผลผลิต : ๑.เกษตรกรได้รับการถ่ายทอดความรู้ตามระบบมาตรฐาน GAP</p> <p>๒.เกิดการเชื่อมโยงเครือข่ายด้านการตลาดและเพิ่มช่องทางการจำหน่ายผลผลิตคุณภาพ</p> <p>โครงการ เพิ่มศักยภาพการผลิตสินค้าเกษตรให้ได้คุณภาพมาตรฐานและมูลค่าเพิ่ม</p> <p>กิจกรรมหลัก : เพิ่มศักยภาพการผลิตสินค้าเกษตรให้ได้คุณภาพมาตรฐานและมูลค่าเพิ่ม</p> <p>กิจกรรมที่ ๓ ส่งเสริมการแปรรูปผลิตภัณฑ์ลำไย และสินค้าเกษตรอื่นๆ เพื่อเพิ่มมูลค่า</p> <p>๑. งบดำเนินงาน</p> <p>๑.๑ ค่าตอบแทน ใช้สอยและวัสดุ</p> <p>๑.๑.๑ ค่าตอบแทน</p> <p>(๑) เงินตอบแทนการปฏิบัติงานนอกเวลาราชการ</p> <p>(๒) ค่าตอบแทนผู้ปฏิบัติงานให้ราชการ</p> <p>(๓) ค่าเช่าบ้าน</p> <p>(๔) ค่าเบี้ยประชุมกรรมการ</p> <p>(๕) เงินตอบแทนตำแหน่งกำนัน ผู้ใหญ่บ้าน</p> <p>(๖) เงินพิเศษจ่ายแก่ลูกจ้างในต่างประเทศ</p> <p>(๗) ค่าตอบแทนวิทยากร (สัมมนาและฝึกอบรม)</p> <p>(๘) ค่าตอบแทนพิเศษพนักงานราชการ</p>		<p>๓๘๑,๗๐๐</p> <p>๓๘๑,๗๐๐</p> <p>๗,๒๐๐</p> <p>๗,๒๐๐</p>	<p>ค่าตอบแทนวิทยากร จำนวน ๒ วัน ๆ ละ ๖ ชั่วโมง ๆ ละ ๖๐๐ บาท เป็นเงิน ๗,๒๐๐ บาท</p>

งบรายจ่าย - รายการ (ทะเบียนรายการ ประเภทรายการ ของสำนักงบประมาณ)	งบประมาณ		คำชี้แจง
	ปี ๒๕๖๕	ปี ๒๕๖๖	
๑.๑.๒ ค่าใช้สอย		๓๑๙,๕๐๐	
(๑) ค่าเบี้ยเลี้ยง ค่าเช่าที่พักและค่าพาหนะ		๒๕,๐๐๐	- ค่าใช้จ่ายในการเดินทางไปอบรมเกษตรกรและติดตามผลการดำเนินงานโครงการ รวมทั้งค่าใช้จ่ายในการติดต่อประสานงานเพื่อให้การดำเนินงานโครงการสำเร็จ ของเจ้าหน้าที่ระดับจังหวัดและอำเภอ เป็นเงิน ๒๕,๐๐๐ บาท
(๒) ค่าซ่อมแซมยานพาหนะและขนส่ง			
(๓) ค่าซ่อมแซมครุภัณฑ์			
(๔) ค่าซ่อมแซมสิ่งก่อสร้าง			
(๕) ค่าเช่าทรัพย์สิน			
(๖) ค่าจ้างเหมาบริการ		๒๐๐,๐๐๐	- ค่าจ้างเหมาออกแบบและจัดทำฉลากสินค้าและบรรจุภัณฑ์ จำนวน ๑๐ กลุ่มๆ ละ ๒๐,๐๐๐ บาท เป็นเงิน ๒๐๐,๐๐๐ บาท
(๗) ค่าใช้จ่ายในการสัมมนาและฝึกอบรม		๙๔,๕๐๐	๑. ค่าอาหารของผู้เข้าร่วมการฝึกอบรม จำนวน ๕๐ คน ๆ ละ ๓ มื้อ ๆ ละ ๑๕๐ บาท เป็นเงิน ๒๒,๕๐๐ บาท ๒. ค่าอาหารว่างและเครื่องดื่มของผู้เข้าร่วมการฝึกอบรม จำนวน ๕๐ คน ๆ ละ ๔ มื้อ ๆ ละ ๓๕ บาท เป็นเงิน ๗,๐๐๐ บาท ๓. ค่าเอกสาร/วัสดุ/อุปกรณ์ ประกอบการอบรม เป็นเงิน ๒๐,๐๐๐ บาท ๔. ค่าพาหนะเดินทางของผู้เข้าร่วมการฝึกอบรม (ไป -กลับ) จำนวน ๕๐ คนๆ ละ ๒ เที่ยวๆ ละ ๒๐๐ บาท เป็นเงิน ๒๐,๐๐๐ บาท ๕. ค่าที่พักของของผู้เข้าร่วมการฝึกอบรม จำนวน ๕๐ คนๆ ๑ คืนๆ ละ ๕๐๐ บาท เป็นเงิน ๒๕,๐๐๐ บาท
(๘) ค่ารับรองและพิธีการ			
(๙) เงินสมทบทุนประกันสังคม			
๑.๑.๓ ค่าวัสดุ		๕๕,๐๐๐	
(๑) วัสดุสำนักงาน		๑๐,๐๐๐	ค่าวัสดุสำนักงานในการดำเนินงานในกิจกรรมโครงการ
(๒) วัสดุเชื้อเพลิงและหล่อลื่น			
(๓) วัสดุไฟฟ้าและวิทยุ			
(๔) วัสดุโฆษณาและเผยแพร่			
(๕) วัสดุคอมพิวเตอร์		๑๐,๐๐๐	ค่าวัสดุคอมพิวเตอร์ในการดำเนินงานในกิจกรรมโครงการ เช่น หมึกพิมพ์

งบรายจ่าย - รายการ (ทะเบียนรายการ ประเภทรายการ ของสำนักงบประมาณ)	งบประมาณ		คำชี้แจง
	ปี ๒๕๖๕	ปี ๒๕๖๖	
(๖) วัสดุก่อสร้าง			ค่าวัสดุประกอบการฝึกอบรม
(๗) วัสดุงานบ้านงานครัว			
(๘) วัสดุเวชภัณฑ์			
(๙) วัสดุการศึกษา			
(๑๐) วัสดุหนังสือ วารสารและตำรา			
(๑๑) วัสดุเครื่องแต่งกาย			
(๑๒) วัสดุอาหาร		๓๕,๐๐๐	
(๑๓) วัสดุการเกษตร			
(๑๔) วัสดุยานพาหนะและขนส่ง			
๒. งบลงทุน			
-			

ทุกกิจกรรมถัวจ่ายได้ตามเหตุผลและความจำเป็นที่เหมาะสม

แบบฟอร์มรายละเอียดจำแนกตามงบรายจ่าย (๑ ชุด : ๑ โครงการ)

หน่วย : บาท

งบรายจ่าย - รายการ (ทะเบียนรายการ ประเภทรายการ ของสำนักงบประมาณ)	งบประมาณ		คำชี้แจง
	ปี ๒๕๖๕	ปี ๒๕๖๖	
จังหวัดลำพูน		๗๐๐,๐๐๐	
<p>แผนงาน : พัฒนาการผลิตตามระบบเกษตรกรรมยั่งยืน เชื่อมโยงสู่อุตสาหกรรมแปรรูปมูลค่าสูง</p> <p>ผลผลิต : ๑. เกษตรกรได้รับการถ่ายทอดความรู้ตามระบบมาตรฐาน GAP ๒.เกิดการเชื่อมโยงเครือข่ายด้านการตลาดและเพิ่มช่องทางการจำหน่ายผลผลิตคุณภาพ</p> <p>โครงการ เพิ่มศักยภาพการผลิตสินค้าเกษตรให้ได้คุณภาพมาตรฐานและมูลค่าเพิ่ม</p> <p>กิจกรรมหลัก : เพิ่มศักยภาพการผลิตสินค้าเกษตรให้ได้คุณภาพมาตรฐานและมูลค่าเพิ่ม</p> <p>กิจกรรมที่ ๔ ประชาสัมพันธ์สินค้าเกษตรปลอดภัย จังหวัดลำพูน</p> <p>๑. งบดำเนินงาน</p> <p>๑.๑ ค่าตอบแทน ใช้สอยและวัสดุ</p> <p>๑.๑.๑ ค่าตอบแทน</p> <p>(๑) เงินตอบแทนการปฏิบัติงานนอกเวลาราชการ</p> <p>(๒) ค่าตอบแทนผู้ปฏิบัติงานให้ราชการ</p> <p>(๓) ค่าเช่าบ้าน</p> <p>(๔) ค่าเบี้ยประชุมกรรมการ</p> <p>(๕) เงินตอบแทนตำแหน่งกำนัน ผู้ใหญ่บ้าน</p> <p>(๖) เงินพิเศษจ่ายแก่ลูกจ้างในต่างประเทศ</p>		๗๐๐,๐๐๐	
		๗๐๐,๐๐๐	
		๐	

งบรายจ่าย - รายการ (ทะเบียนรายการ ประเภทรายการ ของสำนักงบประมาณ)	งบประมาณ		คำชี้แจง
	ปี ๒๕๖๕	ปี ๒๕๖๖	
(๗) ค่าตอบแทนวิทยากร (สัมมนาและฝึกอบรม)			
(๘) ค่าตอบแทนพิเศษพนักงานราชการ			
๑.๑.๒ ค่าใช้สอย		๗๐๐,๐๐๐	
(๑) ค่าเบี้ยเลี้ยง ค่าเช่าที่พักและค่าพาหนะ			
(๒) ค่าซ่อมแซมยานพาหนะและขนส่ง			
(๓) ค่าซ่อมแซมครุภัณฑ์			
(๔) ค่าซ่อมแซมสิ่งก่อสร้าง			
(๕) ค่าเช่าทรัพย์สิน			
(๖) ค่าจ้างเหมาบริการ		๗๐๐,๐๐๐	จ้างเหมาจัดงานแสดงและจำหน่ายสินค้าเกษตรปลอดภัย และรณรงค์การบริโภคสินค้าเกษตรปลอดภัย จำนวน ๑ ครั้ง/๓วัน
(๗) ค่าใช้จ่ายในการสัมมนาและฝึกอบรม			
(๘) ค่ารับรองและพิธีการ			
(๙) เงินสมทบทุนประกันสังคม			
๑.๑.๓ ค่าวัสดุ			
(๑) วัสดุสำนักงาน			
(๒) วัสดุเชื้อเพลิงและหล่อลื่น			
(๓) วัสดุไฟฟ้าและวิทยุ			
(๔) วัสดุโฆษณาและเผยแพร่			
(๕) วัสดุคอมพิวเตอร์			
(๖) วัสดุก่อสร้าง			
(๗) วัสดุงานบ้านงานครัว			
(๘) วัสดุเวชภัณฑ์			
(๙) วัสดุการศึกษา			
(๑๐) วัสดุหนังสือ วารสารและตำรา			

งบรายจ่าย - รายการ (ทะเบียนรายการ ประเภทรายการ ของสำนักงบประมาณ)	งบประมาณ		คำชี้แจง
	ปี ๒๕๖๕	ปี ๒๕๖๖	
(๑๑) วัสดุเครื่องแต่งกาย			
(๑๒) วัสดุอาหาร			
(๑๓) วัสดุการเกษตร			
(๑๔) วัสดุยานพาหนะและขนส่ง			
๒. งบลงทุน			
-			

ทุกกิจกรรมถัวจ่ายได้ตามเหตุผลและความจำเป็นที่เหมาะสม

แบบฟอร์มข้อมูลพื้นฐานโครงการของจังหวัด (ระดับกิจกรรมย่อย)

(๑ ชุด : ๑ กิจกรรมหลัก)
ลำดับความสำคัญ.....

ชื่อโครงการ : โครงการพัฒนาผลิตภัณฑ์เกษตรแปรรูปเพื่อเพิ่มมูลค่า

กิจกรรมหลัก พัฒนาผลิตภัณฑ์เกษตรแปรรูปเพื่อเพิ่มมูลค่า วงเงิน ๗๕๐,๐๐๐ บาท

ยุทธศาสตร์ชาติ ยุทธศาสตร์ที่ ๒ : ด้านการสร้างความสามารถในการแข่งขัน

แผนแม่บทฯ ประเด็น ผู้ประกอบการและวิสาหกิจขนาดกลางและขนาดย่อมยุคใหม่

ประเด็นการพัฒนาของจังหวัด/กลุ่มจังหวัด ประเด็นการพัฒนาที่ ๓ เมืองแห่งเกษตรสุขภาพ และเกษตรนวัตกรรมสร้างสรรค์

แผนงาน พัฒนาการผลิตตามระบบเกษตรกรรมยั่งยืน เชื่อมโยงสู่อุตสาหกรรมแปรรูปมูลค่าสูง

หน่วยดำเนินการ : สำนักงานอุตสาหกรรมจังหวัดลำพูน

ผู้รับผิดชอบ : นางจันทนา ไวยาวังมัย ตำแหน่ง : อุตสาหกรรมจังหวัดลำพูน สถานที่ติดต่อ สำนักงานอุตสาหกรรมจังหวัดลำพูน

หมายเลขโทรศัพท์ ๐๕๓-๕๘๑๑๙๙

(๑) หลักการและเหตุผล

(๑.๑) ที่มา :

ยุทธศาสตร์ชาติ ๒๐ ปี (๒๕๖๑-๒๕๘๐) ได้มุ่งเน้นการยกระดับศักยภาพในหลากหลายมิติ อีกทั้งแผนพัฒนาจังหวัดลำพูน ประเด็นยุทธศาสตร์เมืองแห่งเกษตรนวัตกรรมสร้างสรรค์ มีเป้าหมายในการสร้างมูลค่าการเกษตรให้มีมูลค่าสูง

(๑.๒) สรุปสาระสำคัญ

สภาพปัญหา / ความต้องการ : ซึ่งพื้นที่ของจังหวัดลำพูน มีผลผลิตทางการเกษตรเป็นจำนวนมาก ที่ผ่านมาประสบปัญหาผลผลิตราคาตกต่ำหรือล้นตลาด จึงต้องมีการพัฒนาวัตถุดิบและขบวนการผลิตให้มีมาตรฐาน มีคุณภาพสูง ส่งเสริมและพัฒนานวัตกรรมใหม่เพื่อการสร้างมูลค่าเพิ่มให้กับผลิตภัณฑ์

ความเร่งด่วน : (ระดับความจำเป็นเร่งด่วน) : การแปรรูปผลผลิตทางการเกษตร ในระดับวิสาหกิจขนาดกลางและขนาดย่อม (SME) พบว่ายังอยู่ในระดับการแปรรูปขั้นต้น ราคาถูก หากมีการพัฒนาและสร้างมูลค่าเพิ่ม การพัฒนาผลิตภัณฑ์ใหม่ จะทำให้มีการเพิ่มรายได้ให้กับเกษตรกรและจังหวัดในภาพรวม จึงมีความจำเป็นต้องได้รับการส่งเสริมและพัฒนาศักยภาพผู้ประกอบการ เพื่อเพิ่มขีดความสามารถในการแข่งขัน และสร้างมูลค่าเพิ่มให้กับผลิตภัณฑ์เกษตรแปรรูป

(๒) ข้อมูลทั่วไปของโครงการ

(๒.๑) วัตถุประสงค์ของโครงการ :

๑. เพื่อพัฒนาผลิตภัณฑ์และบรรจุภัณฑ์ให้กับผู้ประกอบการโดยการใช้นวัตกรรมเพื่อเพิ่มคุณค่าผลิตภัณฑ์เกษตรแปรรูป

๒. เพื่อพัฒนาศักยภาพผู้ประกอบการวิสาหกิจขนาดกลางและขนาดย่อม (SME) และวิสาหกิจชุมชน ให้เพิ่มขีด

ความสามารถในการแข่งขัน

๓. เพื่อสร้างรายได้ให้ผู้ประกอบการวิสาหกิจขนาดกลางและขนาดย่อม (SME) และวิสาหกิจชุมชนเพิ่มขึ้น

๔. เพื่อส่งเสริมให้ผู้ประกอบการพัฒนาผลิตภัณฑ์และบรรจุภัณฑ์ได้ตรงกับความต้องการของตลาดทั้งตลาด

ภายในประเทศและตลาดประชาคมเศรษฐกิจอาเซียน (AEC)

(๒.๒) สถานภาพของโครงการ

โครงการเดิม

โครงการใหม่

(๒.๓) ประเภทของโครงการ

พัฒนา

ดำเนินการปกติ

(๒.๔) ระยะเวลาดำเนินโครงการ ๑ ปี เริ่มต้น ๑ ตุลาคม ๒๕๖๕ สิ้นสุด ๓๐ กันยายน ๒๕๖๖

(๒.๕) สถานที่ดำเนินโครงการ : จังหวัดลำพูน

(๓) กลุ่มเป้าหมาย และผู้มีส่วนได้ส่วนเสีย

(๓.๑) กลุ่มเป้าหมาย : ผู้ประกอบการ SME วิสาหกิจชุมชน ที่มีศักยภาพ จำนวน ๕ ราย

(๓.๒) ผู้มีส่วนได้ส่วนเสีย : ผู้บริโภค ประชาชนทั่วไป

(๔) เป้าหมาย ผลลัพธ์ และผลกระทบโครงการ

(๔.๑) เป้าหมายโครงการ

ตัวชี้วัด

- ๑. อัตราการขยายตัวภาคเกษตรร้อยละ ๒
- ๒. จำนวนผลิตภัณฑ์ใหม่ ๕ ผลิตภัณฑ์/ ๕ บรรจุภัณฑ์

(๔.๒) ผลผลิต

- ผู้ประกอบการ SME และวิสาหกิจที่มีศักยภาพเข้าร่วมโครงการ ๕ ราย
- จำนวนผลิตภัณฑ์ใหม่ ๕ ผลิตภัณฑ์ / ๕ บรรจุภัณฑ์
- ความพึงพอใจต่อผลิตภัณฑ์ใหม่ไม่น้อยกว่า ร้อยละ ๘๐

(๔.๓) ผลลัพธ์

- ๑. มูลค่าทางการตลาดของผลิตภัณฑ์ของผู้ประกอบการวิสาหกิจขนาดกลางและขนาดย่อม (SME) และวิสาหกิจชุมชนเพิ่มขึ้น
- ๒. ผู้ประกอบการวิสาหกิจขนาดกลางและขนาดย่อม (SME) และวิสาหกิจชุมชน มีรายได้เพิ่มขึ้น
- ๓. ผลิตภัณฑ์และบรรจุภัณฑ์ของผู้ประกอบการได้รับการพัฒนาโดยการใช้นวัตกรรมเพิ่มคุณค่าและมูลค่าทางธุรกิจ
- ๔. เพื่อส่งเสริมให้ผู้ประกอบการพัฒนาผลิตภัณฑ์และบรรจุภัณฑ์ได้ตรงกับความต้องการของตลาดทั้งตลาดภายในประเทศและตลาดประชาคมเศรษฐกิจอาเซียน (AEC)

(๔.๔) ผลกระทบ :

- เชิงบวก :** เกิดการจ้างงานและสร้างรายได้ให้กับผู้ประกอบการแปรรูปผลผลิตทางการเกษตรเพิ่มขึ้น
- เชิงลบ :** -ไม่มี-

(๕) แนวทางการดำเนินงาน

(แสดงรายละเอียดกิจกรรมที่จะทำภายใต้โครงการที่จังหวัดเสนอขอ และทำเครื่องหมาย ✓ ลงในช่องระยะเวลาที่จะเริ่มดำเนินงานของแต่ละกิจกรรมสำคัญด้วย)

กิจกรรมย่อย	ระยะเวลาที่จะเริ่มดำเนินการ			
	ต.ค.- ธ.ค. ๖๔	ม.ค. - มี.ค. ๖๕	เม.ย.-มิ.ย. ๖๕	ก.ค. - ก.ย. ๖๕
จ้างเหมาโดยวิธีประกาศเชิญชวนทั่วไป (E-bidding) เพื่อดำเนินการ ๑) ประชาสัมพันธ์ รับสมัครคัดเลือก และดำเนินการพัฒนาผลิตภัณฑ์ใหม่ของอุตสาหกรรมเกษตรแปรรูป กรณีเป็นอาหารให้ทำการวิเคราะห์ส่วนผสมและการวิจัยเพื่อเตรียมการยื่นขอเลขสารบบอาหาร (เครื่องหมาย อย.) ด้วย ๒) ออกแบบและจัดทำต้นแบบบรรจุภัณฑ์ให้กับผลิตภัณฑ์ใหม่ที่เป็นมิตรกับสิ่งแวดล้อม ๓) ทดสอบตลาดของผลิตภัณฑ์ใหม่ ๔) ติดตามประเมินผลโครงการ		✓	✓	

(๖) วิธีการดำเนินงาน ดำเนินการเอง จ้างเหมา

(๗) วงเงินของโครงการ จำนวน ๗๕๐,๐๐๐ บาท

(ให้กรอกรายละเอียดข้อมูลตามแบบฟอร์มรายละเอียดจำแนกตามงบรายจ่ายด้วย)

(๘) รายงานความสำเร็จของการดำเนินงานที่ผ่านมา

(ให้กรอกรายละเอียดโครงการที่มีการใช้ระยะเวลาในการดำเนินการมากกว่าหนึ่งปี และโครงการที่มีการดำเนินการเป็นประจำทุกปี เช่น โครงการกระตุ้นการท่องเที่ยวประจำปี โครงการที่ดำเนินกิจกรรมเดิมแต่เปลี่ยนหรือขยายพื้นที่ดำเนินการหรือกลุ่มเป้าหมาย เป็นต้น โดยให้แสดงรายละเอียดผลการดำเนินงานและความสำเร็จในการดำเนินงานในปีที่ผ่านมา รวมทั้งต้องแสดงความก้าวหน้าในการบรรลุวัตถุประสงค์และค่าเป้าหมายที่กำหนดไว้ในแผนพัฒนาจังหวัดและแผนพัฒนากลุ่มจังหวัด)

(๙) ภารกิจขององค์กรปกครองส่วนท้องถิ่น

โครงการไม่ใช่ภารกิจขององค์กรปกครองส่วนท้องถิ่น

โครงการเป็นภารกิจขององค์กรปกครองส่วนท้องถิ่น

(๑๐) ความพร้อมของโครงการ

(๑๐.๑) พื้นที่ดำเนินโครงการ

ดำเนินการได้ทันที หมายถึง ได้ศึกษาความเหมาะสมและกำหนดพื้นที่ดำเนินการหรือได้รับอนุญาตตามกฎหมาย และสามารถดำเนินการได้ทันที

อยู่ในระหว่างเตรียมการ หมายถึง ได้ศึกษาความเหมาะสมและกำหนดพื้นที่ดำเนินการแล้ว แต่อยู่ในระหว่างจัดเตรียมพื้นที่ หรือกำลังแก้ไขปัญหา / อุปสรรคต่างๆ หรือเตรียมการขออนุญาตตามกฎหมาย

อยู่ในระหว่างศึกษาความเหมาะสม และคัดเลือกพื้นที่ดำเนินการ

(๑๐.๒) แบบรูปรายการ/ แผนการปฏิบัติงาน

มี และสมบูรณ์ แผนการปฏิบัติงานและขอบเขตการจ้างงาน

มีแต่ยังไม่สมบูรณ์ (ให้ระบุชื่อหน่วยงานเจ้าของรูปแบบรายการที่ใช้)

ไม่มี

(๑๐.๓) ความพร้อมของบุคลากร เครื่องมือ และเทคนิคการดำเนินการ

๑) บุคลากรมีประสบการณ์ ทั้งหมด บางส่วน ไม่มีประสบการณ์

๒) เครื่องมือดำเนินการ มี พร้อมดำเนินการได้ทันที

มีบางส่วนและต้องจัดหาเพิ่มเติม

ไม่มี ต้องจัดหาเพิ่มเติม

๓) เทคนิคในการบริหารจัดการ มีประสบการณ์สูง

มีประสบการณ์ปานกลาง

ไม่มีประสบการณ์

(๑๐.๔) ผลกระทบสิ่งแวดล้อม

ผ่านคณะกรรมการสิ่งแวดล้อมแห่งชาติแล้ว

อยู่ระหว่างการพิจารณาของคณะกรรมการสิ่งแวดล้อมแห่งชาติ

คณะกรรมการสิ่งแวดล้อมแห่งชาติยังไม่พิจารณา

(๑๐.๕) รายงานการศึกษาความเหมาะสม (FS)

ไม่ต้องทำรายงานการศึกษา

ต้องทำรายงานการศึกษา

(๑๑) วิธีการบริหารจัดการหรือการดูแลบำรุงรักษา เมื่อโครงการแล้วเสร็จ เพื่อให้เกิดความยั่งยืนของโครงการ :

ให้จัดทำรายงานสรุปผลการดำเนินงานโครงการเพื่อใช้เป็นคู่มือในการพัฒนาหรือเป็นกรณีศึกษาสำหรับเป็นแนวทางในการพัฒนาและส่งเสริมศักยภาพของภาคอุตสาหกรรมของจังหวัดลำพูนต่อไป

(๑๒) ปัญหา อุปสรรคและข้อจำกัด : ไม่มี

แบบฟอร์มรายละเอียดจำแนกตามงบรายจ่าย (๑ ชุด : ๑ กิจกรรมหลัก)

หน่วย : บาท

งบรายจ่าย - รายการ (ทะเบียนรายการ ประเภทรายการ ของสำนักงบประมาณ)	งบประมาณ		คำชี้แจง
	ปี ๒๕๖๕ (ถ้ามี)	ปี ๒๕๖๖	
จังหวัด/กลุ่มจังหวัด....ลำพูน.....			
แผนงาน : พัฒนาการผลิตตามระบบเกษตรกรรมยั่งยืน เชื่อมโยงสู่ อุตสาหกรรมแปรรูปมูลค่าสูง โครงการ : พัฒนาผลิตภัณฑ์เกษตรแปรรูปเพื่อเพิ่มมูลค่า กิจกรรมหลัก : ๑. งบดำเนินงาน ๑.๑ ค่าตอบแทน ใช้สอยและวัสดุ ๑.๑.๒ ค่าใช้สอย (๑) ค่าเบี้ยเลี้ยง ค่าเช่าที่พักและค่าพาหนะ (๒) ค่าซ่อมแซมยานพาหนะและขนส่ง (๓) ค่าซ่อมแซมครุภัณฑ์ (๔) ค่าซ่อมแซมสิ่งก่อสร้าง (๕) ค่าเช่าทรัพย์สิน (๖) ค่าจ้างเหมาบริการ	๗๕๐,๐๐๐	จ้างเหมาโดยวิธีประกาศเชิญชวนทั่วไป (E-bidding) เพื่อดำเนินการ - ประชาสัมพันธ์ รับสมัคร คัดเลือกผู้ประกอบการเข้าร่วมโครงการ พร้อมจัดสัมมนาชี้แจงโครงการ = ๒๕,๓๐๐ บาท - ค่าจ้างเหมาพัฒนาผลิตภัณฑ์ ๑๐๐,๐๐๐ บาท x ๕ ผลิตภัณฑ์ = ๕๐๐,๐๐๐ บาท - ค่าจ้างเหมาออกแบบและจัดทำต้นแบบบรรจุภัณฑ์ ๒๐,๐๐๐ บาท x ๕ ผลิตภัณฑ์ = ๑๐๐,๐๐๐ บาท - ค่าจ้างเหมาทดสอบตลาด ๑๕,๐๐๐ บาท x ๕ ผลิตภัณฑ์ = ๗๕,๐๐๐ บาท - ติดตามประเมินผลการดำเนินงาน = ๔๙,๗๐๐ บาท	

หมายเหตุ

- เพื่อประโยชน์ในการประมวลผลข้อมูลให้จังหวัดและกลุ่มจังหวัดใช้ทะเบียนรายการ ประเภทรายการ ของสำนักงบประมาณเท่านั้น
 กรุณาอย่าเพิ่มประเภทรายการใหม่โดยไม่จำเป็น
- กรณีประสงค์จะเพิ่มทะเบียนประเภทรายการ ให้ประสานงานกับเจ้าหน้าที่สำนักงบประมาณที่รับผิดชอบจังหวัดและกลุ่มจังหวัดก่อน
- ตามแบบฟอร์มฯ ให้เลือกเฉพาะ (ระบุ) งบรายจ่าย และรายการที่มีงบประมาณเท่านั้น

แบบฟอร์มข้อมูลพื้นฐานโครงการของจังหวัด (ระดับกิจกรรมย่อย)

(๑ ชุด : ๑ กิจกรรมหลัก)

ลำดับความสำคัญ.....

ชื่อโครงการ : โครงการเชื่อมโยงเครือข่ายการผลิตและการตลาดผลไม้ของสถาบันเกษตรกรจังหวัดลำพูน

กิจกรรมหลัก : กิจกรรมที่ ๑ จัดประชุมเชื่อมโยงเครือข่ายการผลิตและการตลาดผลไม้คุณภาพของสถาบันเกษตรกรในจังหวัดลำพูน

วงเงิน ๑๔๐,๔๐๐.๐๐ บาท

กิจกรรมที่ ๒ ประชาสัมพันธ์เพื่อเพิ่มช่องทางการตลาดลำไยและผลไม้อื่น และเจรจาเชื่อมโยงเครือข่ายการผลิตและการตลาด สินค้าสหกรณ์และสถาบันเกษตรกร

วงเงิน ๓๐๘,๖๐๐.๐๐ บาท

ยุทธศาสตร์ชาติ.....

แผนแม่บท.....

ประเด็นการพัฒนาของจังหวัด/กลุ่มจังหวัด ประเด็นการพัฒนาที่ 3 เมืองแห่งเกษตรสุขภาพ และเกษตรนวัตกรรมสร้างสรรค์

แผนงาน พัฒนาการผลิตตามระบบเกษตรกรยั่งยืน เชื่อมโยงสู่อุตสาหกรรมแปรรูปมูลค่าสูง

หน่วยดำเนินการ : สำนักงานสหกรณ์จังหวัดลำพูน

ผู้รับผิดชอบ : สหกรณ์จังหวัดลำพูน สถานที่ติดต่อ สำนักงานสหกรณ์จังหวัดลำพูน

หมายเลขโทรศัพท์ ๐ ๕๓๐๙ ๓๓๖๑

(๑) หลักการและเหตุผล

(๑.๑) ที่มา : แผนปฏิบัติราชการจังหวัดลำพูน ปีงบประมาณ ๒๕๖๖

(๑.๒) สรุปสาระสำคัญ

สภาพปัญหา / ความต้องการ : เชื่อมโยงเครือข่ายการผลิตและการตลาดผลไม้ของสถาบันเกษตรกรในจังหวัดต่างๆ โดยจำหน่ายผลผลิตลำไยและผลไม้อื่น ๆ ไปสู่ผู้บริโภคในจังหวัดต่างในประเทศโดยผ่านสถาบันเกษตรกร แสวงหาช่องทางตลาดใหม่รองรับผลผลิตลำไยและผลไม้อื่นในแต่ละปีและเป็นการบรรเทาให้เกษตรกรเกิดความเดือดร้อนในช่วงที่ผลผลิตออกสู่ตลาดในช่วงผลผลิตออกสู่ตลาดในปริมาณมากและมีราคาตกต่ำ

ความเร่งด่วน : (ระบุระดับความจำเป็นเร่งด่วน) : เพื่อเป็นการเสริมสร้างโอกาสให้กับสถาบันเกษตรกร ในการแก้ไขปัญหาหรือบรรเทาความเดือดร้อนของสมาชิกสหกรณ์ เกษตรกรในพื้นที่ดำเนินงานของสหกรณ์ในจังหวัดลำพูน โดยการกระจายผลผลิตลำไยและผลไม้อื่นออกสู่ตลาดหรือผู้บริโภค

(๒) ข้อมูลทั่วไปของโครงการ

(๒.๑) วัตถุประสงค์ของโครงการ : ๑) ประชาสัมพันธ์ส่งเสริมการบริโภคลำไยและผลไม้อื่นของจังหวัดลำพูนทั้งในฤดูและนอกฤดู

๒) เพิ่มช่องทางการตลาดลำไยและผลไม้อื่นของสหกรณ์/สถาบันเกษตรกร

๓) สร้างเครือข่ายความร่วมมือการผลิตและการตลาดสินค้าสหกรณ์ (ลำไย)

๔) บันทึกข้อตกลงความร่วมมือเครือข่ายสหกรณ์ผู้ผลิตลำไยกับสหกรณ์/สถาบันเกษตรกรผู้รับซื้อ

(๒.๒) สถานภาพของโครงการ

โครงการเดิม

โครงการใหม่

(๒.๓) ประเภทของโครงการ

พัฒนา

ดำเนินการปกติ

(๒.๔) ระยะเวลาดำเนินโครงการ ๑ ปี เริ่มต้นปี ๒๕๖๖ สิ้นสุดปี ๒๕๖๖

(๒.๕) สถานที่ดำเนินโครงการ : ในพื้นที่จังหวัดลำพูน

(๓) กลุ่มเป้าหมาย และผู้มีส่วนได้ส่วนเสีย

(๓.๑) กลุ่มเป้าหมาย : สถาบันเกษตรกร(สหกรณ์/กลุ่มเกษตรกร) สมาชิกสหกรณ์/กลุ่มเกษตรกรเป้าหมายที่เข้าร่วมโครงการ

(๓.๒) ผู้มีส่วนได้ส่วนเสีย : เกษตรกรแปลงใหญ่ เกษตรกรที่ปลูกลำไย มะม่วงในจังหวัดลำพูน

(๔) เป้าหมาย ผลลัพธ์ และผลกระทบโครงการ

(๔.๑) เป้าหมายโครงการ ๑) ในพื้นที่จังหวัดลำพูน

๒) กรุงเทพมหานคร/จังหวัดในปริมณฑล / จังหวัดในภูมิภาคต่างๆ

ตัวชี้วัด อัตราการขยายตัวภาคการเกษตรเพิ่มขึ้นร้อยละ ๓

(๔.๒) ผลผลิต : ๑) การกระจายผลผลิตลำไยและผลไม้อื่นออกสู่ตลาดหรือผู้บริโภค โดยการเพิ่มช่องทางการตลาดผลไม้ เพิ่มขึ้น ไม่น้อยกว่า ๒,๕๐๐,๐๐๐.๐๐บาท

๒) เชื่อมโยงเครือข่ายการผลิตและการตลาดผลไม้ของสถาบันเกษตรกรในจังหวัดต่างๆ ผ่านสถาบันเกษตรกร ไม่น้อยกว่า ๑๐ คู่

๓) เพิ่มช่องทางตลาดใหม่รองรับผลผลิตลำไยและผลไม้เพิ่มขึ้น

(๔.๓) ผลลัพธ์ : ๑) สถาบันเกษตรกรสามารถกระจายผลผลิตลำไยและผลไม้อื่นออกสู่ตลาดหรือผู้บริโภคในช่วงผลผลิตออกสู่ตลาดในปริมาณมากๆ

๒) เกิดการเชื่อมโยงสร้างเครือข่ายความร่วมมือการผลิตและการตลาดสินค้าสหกรณ์/สถาบันเกษตรกรของจังหวัดลำพูนกับจังหวัดต่างๆ

๓) บรรเทาให้เกษตรกรเกิดความเดือดร้อน

(๔.๔) ผลกระทบ :

เชิงบวก : จังหวัดลำพูนสามารถมีตลาดรองรับ และกระจายผลผลิต ลำไย มะม่วงและผลไม้อื่น ในการแก้ไข หรือบรรเทาความเดือดร้อนของเกษตรกรในพื้นที่ในช่วงที่ผลผลิตออกสู่ตลาดในช่วงผลผลิตออกสู่ตลาดในปริมาณมากๆ และมีราคาตกต่ำ

เชิงลบ : -ไม่มี-

(๕) แนวทางการดำเนินงาน

(แสดงรายละเอียดกิจกรรมที่จะทำภายใต้โครงการที่จังหวัดเสนอขอ และทำเครื่องหมาย ✓ ลงในช่องระยะเวลาที่จะเริ่มดำเนินงานของแต่ละกิจกรรมสำคัญด้วย)

กิจกรรมย่อย	ระยะเวลาที่จะเริ่มดำเนินการ			
	ต.ค. - ธ.ค. ..	ม.ค. - มี.ค. ..	เม.ย. - มิ.ย. ..	ก.ค. - ก.ย. ..
กิจกรรมที่ ๑ จัดประชุม เชื่อมโยงเครือข่ายการผลิต และการตลาดผลไม้ คุณภาพของสถาบัน เกษตรกรในจังหวัดลำพูน ครั้งที่ ๑ ครั้งที่ ๒		/	/	

กิจกรรมที่ ๒ ประชาสัมพันธ์เพื่อเพิ่ม ช่องทางการตลาดลำไย และผลไม้อื่น และเจรจา เชื่อมโยงเครือข่ายการผลิต และการตลาดสินค้า สหกรณ์และสถาบัน เกษตรกร ครั้งที่ ๑ ครั้งที่ ๒				
--	--	--	--	--

(๖) วิธีการดำเนินงาน ดำเนินการเอง จ้างเหมา

(๗) วงเงินของโครงการ จำนวน ๔๔๙,๐๐๐.๐๐บาท

(ให้กรอกรายละเอียดข้อมูลตามแบบฟอร์มรายละเอียดจำแนกตามงบรายจ่ายด้วย)

(๘) รายงานความสำเร็จของการดำเนินงานที่ผ่านมา

(ให้กรอกรายละเอียดโครงการที่มีการใช้ระยะเวลาในการดำเนินการมากกว่าหนึ่งปี และโครงการที่มีการดำเนินการเป็นประจำทุกปี เช่น โครงการกระตุ้นการท่องเที่ยวประจำปี โครงการที่ดำเนินกิจกรรมเดิมแต่เปลี่ยนหรือขยายพื้นที่ดำเนินการหรือกลุ่มเป้าหมาย เป็นต้น โดยให้แสดงรายละเอียดผลการดำเนินงานและความสำเร็จในการดำเนินงานในปีที่ผ่านมา รวมทั้งต้องแสดงความก้าวหน้าในการบรรลุวัตถุประสงค์และค่าเป้าหมายที่กำหนดไว้ในแผนพัฒนาจังหวัดและแผนพัฒนากลุ่มจังหวัด)

(๙) ภารกิจขององค์กรปกครองส่วนท้องถิ่น

- โครงการไม่ใช่ภารกิจขององค์กรปกครองส่วนท้องถิ่น
- โครงการเป็นภารกิจขององค์กรปกครองส่วนท้องถิ่น

(๑๐) ความพร้อมของโครงการ

(๑๐.๑) พื้นที่ดำเนินโครงการ

- ดำเนินการได้ทันที หมายถึง ได้ศึกษาความเหมาะสมและกำหนดพื้นที่ดำเนินการหรือได้รับอนุญาตตามกฎหมาย และสามารถดำเนินการได้ทันที
- อยู่ในระหว่างเตรียมการ หมายถึง ได้ศึกษาความเหมาะสมและกำหนดพื้นที่ดำเนินการแล้ว แต่อยู่ในระหว่างจัดเตรียมพื้นที่ หรือกำลังแก้ไขปัญหา / อุปสรรคต่างๆ หรือเตรียมการขออนุญาตตามกฎหมาย
- อยู่ในระหว่างศึกษาความเหมาะสม และคัดเลือกพื้นที่ดำเนินการ

(๑๐.๒) แบบรูปรายการ/ แผนการปฏิบัติงาน

- มี และสมบูรณ์ (ให้ระบุชื่อหน่วยงานเจ้าของรูปแบบรายการที่ใช้)
- มีแต่ยังไม่สมบูรณ์ (ให้ระบุชื่อหน่วยงานเจ้าของรูปแบบรายการที่ใช้)
- ไม่มี

(๑๐.๓) ความพร้อมของบุคลากร เครื่องมือ และเทคนิคการดำเนินการ

- ๑) บุคลากรมีประสบการณ์ ทั้งหมด บางส่วน ไม่มีประสบการณ์
- ๒) เครื่องมือดำเนินการ มี พร้อมดำเนินการได้ทันที
 มีบางส่วนและต้องจัดหาเพิ่มเติม
 ไม่มี ต้องจัดหาเพิ่มเติม
- ๓) เทคนิคในการบริหารจัดการ มีประสบการณ์สูง
 มีประสบการณ์ปานกลาง
 ไม่มีประสบการณ์

(๑๐.๔) ผลกระทบสิ่งแวดล้อม

- ผ่านคณะกรรมการสิ่งแวดล้อมแห่งชาติแล้ว
 อยู่ระหว่างการพิจารณาของคณะกรรมการสิ่งแวดล้อมแห่งชาติ
 คณะกรรมการสิ่งแวดล้อมแห่งชาติยังไม่พิจารณา

(๑๐.๕) รายงานการศึกษาความเหมาะสม (FS)

- ไม่ต้องทำรายงานการศึกษา
 ต้องทำรายงานการศึกษา

(๑๑) วิธีการบริหารจัดการหรือการดูแลบำรุงรักษา เมื่อโครงการแล้วเสร็จ เพื่อให้เกิดความยั่งยืนของโครงการ (ให้ระบุหน่วยงานให้ชัดเจน) :

สำนักงานสหกรณ์จังหวัดลำพูน ติดตามและเก็บรวบรวมข้อมูลการปฏิบัติงานในโครงการที่กำหนดไว้แล้วใช้ข้อมูลเหล่านั้น เพื่อการแก้ไขปรับปรุงวิธีการปฏิบัติงานให้ดียิ่งขึ้นและสอดคล้องกับสถานการณ์ปัจจุบัน

(๑๒) ปัญหา อุปสรรคและข้อจำกัด :

- ๑) ความต่อเนื่องนโยบายของรัฐบาลในการแก้ไขปัญหาด้านราคาผลผลิตลำไย มะม่วงและผลไม้อื่นของเกษตรกร
- ๒) สถานการณ์ความรุนแรงการระบาดของโรคติดเชื้อโคโรนา ๒๐๑๙ หรือโควิด-๑๙ ที่ภายในประเทศไทยและต่างประเทศ รวมถึง โรคระบาดอื่นที่จะเกิดขึ้นในอนาคตทั้งในคนและพืชผักผลไม้ต่างๆ

แบบฟอร์มรายละเอียดจำแนกตามงบประมาณ (๑ ชุด : ๑ กิจกรรมหลัก)

หน่วย : บาท

งบรายจ่าย - รายการ (ทะเบียนรายการ ประเภทรายการ ของสำนักงบประมาณ)	งบประมาณ		ค่าชี้แจง
	ปี ๒๕๖๕ (ถ้ามี)	ปี ๒๕๖๖	
จังหวัด/กลุ่มจังหวัดภาคเหนือตอนบน			
แผนงาน :บริหารจังหวัดและกลุ่มจังหวัด ผลผลิต :เชื่อมโยงเครือข่ายการผลิตการตลาดผลไม้เพื่อกระจาย ผลผลิตจำลایและผลไม้อื่นของจังหวัดลำพูนออกสู่ตลาดผู้บริโภค โครงการ : โครงการเชื่อมโยงเครือข่ายการผลิตและการตลาดผลไม้ ของสถาบันเกษตรกรจังหวัดลำพูน กิจกรรมหลัก : กิจกรรมที่ ๑ จัดประชุมเชื่อมโยงเครือข่ายการผลิต และการตลาดผลไม้คุณภาพของสถาบันเกษตรกรในจังหวัดลำพูน กิจกรรมที่ ๒ ประชาสัมพันธ์เพื่อเพิ่มช่องทางการ การตลาดลำไยและผลไม้อื่น และเจรจาเชื่อมโยงเครือข่ายการผลิต และการตลาดสินค้าสหกรณ์และสถาบันเกษตรกร			
๑. งบดำเนินงาน			
๑.๑ ค่าตอบแทน ใช้สอยและวัสดุ			
๑.๑.๑ ค่าตอบแทน	-	-	
(๑) เงินตอบแทนการปฏิบัติงานนอกเวลาราชการ	-	-	
(๒) ค่าตอบแทนผู้ปฏิบัติงานให้ราชการ	-	-	
(๓) ค่าเช่าบ้าน	-	-	
(๔) ค่าเบี้ยประชุมกรรมการ	-	-	ระบุจำนวน/คน/ระยะเวลา/ค่าใช้จ่าย
(๕) เงินตอบแทนตำแหน่งกำนัน ผู้ใหญ่บ้าน	-	-	
(๖) เงินพิเศษจ่ายแก่ลูกจ้างในต่างประเทศ	-	-	
(๗) ค่าตอบแทนวิทยากร (สัมมนาและฝึกอบรม)	-	๑๔,๔๐๐.๐๐	ค่าตอบแทนวิทยากร ๖ ชั่วโมงๆละ ๑,๒๐๐ บาท (จัด๒ ครั้ง/ปี)
(๘) ค่าตอบแทนพิเศษพนักงานราชการ	-	-	
๑.๑.๒ ค่าใช้สอย	-	-	
(๑) ค่าเบี้ยเลี้ยง ค่าเช่าที่พักและค่าพาหนะ	-	๒๑๔,๒๐๐.๐๐	๑)ค่าพาหนะเกษตรกร (๔๐ คน ๆ ละ ๒ วัน ๆ ละ ๑๒๐ บาท) (จัด๒ ครั้ง/ปี)
(๒) ค่าซ่อมแซมยานพาหนะและขนส่ง	-	-	๒)ค่าพาหนะวิทยากร (๓ คน ๆ ละ ๔๐๐ บาท) (จัด๒ ครั้ง/ปี)
(๓) ค่าซ่อมแซมครุภัณฑ์	-	-	๓) ค่าเบี้ยเลี้ยงสำหรับข้าราชการและผู้แทนสหกรณ์ (๓๐คนๆละ๔ วันๆ ละ ๒๔๐บาท)(จัด๒ ครั้ง/ปี)

งบรายจ่าย - รายการ (ทะเบียนรายการ ประเภทรายการ ของสำนักงบประมาณ)	งบประมาณ		คำชี้แจง
	ปี ๒๕๖๕ (ถ้ามี)	ปี ๒๕๖๖	
(๔) ค่าซ่อมแซมสิ่งก่อสร้าง	-	-	๔) ค่าที่พักข้าราชการและผู้แทนสหกรณ์ (๓ คืน ๆ ละ ๑๕ ห้อง ๆ ละ ๑,๕๐๐ บาท)(จัด๒ ครั้ง/ปี) (๖) ค่าจ้างเหมาบริการ : ๑) ค่าเช่าห้องประชุม (๒ วัน ๆ ละ ๓,๐๐๐ บาท) (จัด๒ ครั้ง/ปี) ๒) ค่าจ้างเหมาจัดตกแต่งสถานที่ ครั้งละ ๓,๐๐๐ บาท (จัด๒ ครั้ง/ปี) ๓) ค่าจ้างเหมายานพาหนะ(รถตู้) (๓ คันๆละ๕ วัน ๆ ละ ๓,๐๐๐ บาท รวมน้ำมันเชื้อเพลิง) (จัด๒ ครั้ง/ปี) (๗) ค่าใช้จ่ายในการสัมมนาและฝึกอบรม ๑) ค่าอาหารกลางวัน (๖๐ คน ๆ ละ ๒ มื้อ ๆ ละ ๒๕๐ บาท)(จัด๒ ครั้ง/ปี) ๒) ค่าอาหารว่างและเครื่องดื่ม (๖๐ คน ๆ ละ ๔ มื้อ ๆ ละ ๕๐ บาท)(จัด๒ ครั้ง/ปี) ๓) ค่าวัสดุ (๖๐ คน ๆ ละ ๗๐ บาท) เช่น แฟ้มหรือกระเป๋าผ้า สมุด ปากกา เอกสารประกอบการประชุมฯ(จัด๒ ครั้ง/ปี) ๔) ค่าวัสดุสำหรับประชาสัมพันธ์ (ถ้าโยสัด/ถ้าโยบแห้ง/ผลไม้อื่น) ครั้งละ ๑๐,๐๐๐ บาท(จัด๒ ครั้ง/ปี)
(๕) ค่าเช่าทรัพย์สิน	-	-	
(๖) ค่าจ้างเหมาบริการ	-	๑๐๘,๐๐๐.๐๐	
(๗) ค่าใช้จ่ายในการสัมมนาและฝึกอบรม	-	๑๑๒,๔๐๐.๐๐	
(๘) ค่ารับรองและพิธีการ	-	-	
(๙) เงินสมทบทุนประกันสังคม	-	-	
๑.๑.๓ ค่าวัสดุ			
(๑) วัสดุสำนักงาน	-	-	
(๒) วัสดุเชื้อเพลิงและหล่อลื่น	-	-	
(๓) วัสดุไฟฟ้าและวิทยุ	-	-	
(๔) วัสดุโฆษณาและเผยแพร่	-	-	
(๕) วัสดุคอมพิวเตอร์	-	-	
(๖) วัสดุก่อสร้าง	-	-	
(๗) วัสดุงานบ้านงานครัว	-	-	
(๘) วัสดุเวชภัณฑ์	-	-	
(๙) วัสดุสนามและการฝึก	-	-	
(๑๐) วัสดุการศึกษา	-	-	
(๑๑) วัสดุหนังสือ วารสารและตำรา	-	-	
(๑๒) วัสดุเครื่องแต่งกาย	-	-	
(๑๓) วัสดุอาหาร	-	-	
(๑๔) วัสดุการเกษตร	-	-	
(๑๕) วัสดุยานพาหนะและขนส่ง	-	-	
			ระบุจำนวนหน่วย/ราคา

หมายเหตุ

- เพื่อประโยชน์ในการประมวลผลข้อมูลให้จังหวัดและกลุ่มจังหวัดใช้ทะเบียนรายการ ประเภทรายการ ของสำนักงบประมาณเท่านั้น กรุณาอย่าเพิ่มประเภทรายการใหม่โดยไม่จำเป็น
- กรณีประสงค์จะเพิ่มทะเบียนประเภทรายการ ให้ประสานงานกับเจ้าหน้าที่สำนักงบประมาณที่รับผิดชอบจังหวัดและกลุ่มจังหวัดก่อน
- ตามแบบฟอร์มฯ ให้เลือกเฉพาะ (ระบุ) งบรายจ่าย และรายการที่มีงบประมาณเท่านั้น

แบบฟอร์มข้อมูลพื้นฐานโครงการของจังหวัด (ระดับกิจกรรมย่อย)

(๑ ชุด/๑ กิจกรรมหลัก)

ลำดับความสำคัญ

ชื่อโครงการ : โครงการยกระดับสินค้าเกษตรปลอดภัย และผลิตภัณฑ์แปรรูปจากผลผลิตทางการเกษตร
จังหวัดลำพูน (Local to Global)

ยุทธศาสตร์ชาติ : ยุทธศาสตร์ด้านการสร้างความสามารถในการแข่งขัน

ประเด็นการพัฒนาจังหวัด : ยุทธศาสตร์ที่ ๓ เมืองแห่งเกษตรสุขภาพ และเกษตรนวัตกรรมสร้างสรรค์

แผนงาน : พัฒนาการผลิตตามระบบเกษตรกรรมยั่งยืน เชื่อมโยงสู่อุตสาหกรรมแปรรูปมูลค่าสูง

หน่วยดำเนินการ : สำนักงานพาณิชย์จังหวัดลำพูน

ผู้รับผิดชอบ: นางนิตดา หมั่นอนันต์ ตำแหน่ง พาณิชย์จังหวัดลำพูน โทรศัพท์ ๐-๕๓๕๑-๑๘๔

(๑) หลักการและเหตุผล

(๑.๑) ที่มา : (ระบุ เช่น มติ ครม. นโยบายรัฐบาล แผนพัฒนาจังหวัด/กลุ่มจังหวัด หรืออื่น ๆ)

- **คำแถลงนโยบายของรัฐบาล** : กล่าวถึงการส่งเสริมการสร้างมูลค่าเพิ่มให้กับสินค้าเกษตร เพื่อยกระดับรายได้และคุณภาพชีวิตให้กับเกษตรกร โดยใช้ประโยชน์จากฐานความหลากหลายทางชีวภาพ การส่งเสริมการผลิตสินค้าเกษตรที่มีมูลค่าเพิ่มและโอกาสทางเศรษฐกิจ อาทิ เกษตรอินทรีย์ เกษตรอัตลักษณ์พื้นถิ่น เกษตรปลอดภัย เกษตรสุขภาพ และเกษตรแปรรูป เพื่อต่อยอดไปสู่เกษตรอุตสาหกรรม ส่งเสริมการวิจัยพัฒนาและถ่ายทอดเทคโนโลยีในการพัฒนาสินค้าเกษตรและผลิตภัณฑ์ รวมทั้งส่งเสริมการผลิตสินค้าเกษตรให้ได้คุณภาพมาตรฐานและความปลอดภัย

- **ความสอดคล้องกับแผนพัฒนาที่เกี่ยวข้อง :**

๑. **ยุทธศาสตร์ชาติ** : ด้านการสร้างความสามารถในการแข่งขัน ประเด็นภายใต้ยุทธศาสตร์ชาติ การเกษตรสร้างมูลค่า (เกษตรแปรรูป) โดยสนับสนุนองค์ความรู้ในการแปรรูป สร้างความแตกต่างและเพิ่มมูลค่าในผลิตภัณฑ์และสินค้าเกษตร ที่สอดคล้องกับความต้องการของตลาดไปสู่การผลิตเชิงพาณิชย์ ส่งเสริมการสร้างตราสินค้า และขยายช่องทางการตลาดด้วยระบบเทคโนโลยีสารสนเทศ

๒. **แผนพัฒนาเศรษฐกิจและสังคมแห่งชาติ ฉบับที่ ๑๒ :**

- ยุทธศาสตร์ที่ ๙ การพัฒนาภาค เมืองและพื้นที่เศรษฐกิจ โดยสอดคล้องกับเป้าหมายด้านการลดช่องว่างรายได้ระหว่างภาคและมีการกระจายรายได้ที่เป็นธรรมมากขึ้น เกิดการกระจายความเจริญและโอกาสทางเศรษฐกิจในสู่ภูมิภาคอย่างทั่วถึงมากขึ้น

ภาคเหนือ : พัฒนาให้เป็นฐานเศรษฐกิจมูลค่าสูง โดยยกระดับอุตสาหกรรมเกษตรแปรรูป เพื่อสร้างมูลค่าเพิ่มให้กับสินค้าเกษตรในพื้นที่ที่เป็นแหล่งผลิตที่สำคัญ โดยสนับสนุนให้เชียงใหม่ เชียงราย ลำปาง ลำพูน เป็นพื้นที่หลักในการแปรรูปพืชผัก ผลไม้และสมุนไพร

๓. **แผนพัฒนาและข้อมูลของจังหวัด** : จังหวัดลำพูน ได้กำหนดประเด็นยุทธศาสตร์ที่ ๓ เมืองแห่งเกษตรนวัตกรรมสร้างสรรค์

(๑.๒) สรุปสาระสำคัญ

- **สภาพปัญหาและความต้องการ** : จังหวัดลำพูนเป็นเมืองเกษตรกรรมที่เป็นแหล่งผลิตสินค้าเกษตรที่สำคัญ เช่น ลำไย กระเทียม หอมแดง และประชาชนโดยส่วนใหญ่ประกอบอาชีพเกษตรกร จังหวัดลำพูนจึงเล็งเห็นความสำคัญของการพัฒนาสินค้าเกษตรปลอดภัย /สินค้าเกษตรอินทรีย์ และได้กำหนดประเด็นยุทธศาสตร์ของจังหวัด : เมืองเกษตรสีเขียว (Green Agriculture) โดยมีเป้าหมายคือให้ความสำคัญในการเพาะปลูกสินค้าเกษตรปลอดภัยอย่างเป็นระบบ รวมทั้งการพัฒนาสมรรถนะเกษตรกรให้ก้าวไปสู่เกษตรกรปราดเปรื่อง (Smart Farmers) การรวมกลุ่มการผลิตในรูปแบบเกษตรแปลงใหญ่ ประกอบกับปัจจุบันกระแสการบริโภคสินค้าเกษตร

ปลอดภัย/เกษตรอินทรีย์ เป็นที่นิยมมากขึ้น ผู้ผลิต/ผู้ประกอบการจะต้องมีการปรับตัวและตอบสนองความต้องการของผู้บริโภคมากขึ้น จึงจะสามารถทำให้ผู้บริโภคยอมรับ และทำให้สินค้าจำหน่ายได้ในตลาดที่กว้างขึ้น แต่ในปัจจุบันผู้ผลิต/ผู้ประกอบการ ยังไม่ให้ความสำคัญกับการปรับเปลี่ยนรูปแบบการผลิตสินค้าให้เป็นสินค้าปลอดภัย สินค้าอินทรีย์ เนื่องจากมีข้อจำกัดหลายประการ อาทิเช่น ความยุ่งยากในการผลิตสินค้า และค่าใช้จ่ายในการขอรับรองมาตรฐาน รวมถึงการแปรรูปสินค้าเกษตร ดังนั้น จึงต้องมีการส่งเสริมการผลิต การสร้างความเข้าใจด้านการผลิตสินค้าที่ถูกต้อง และรับรู้ถึงประโยชน์ของการผลิตสินค้าปลอดภัย/อินทรีย์ รวมถึงการหาช่องทางการตลาด การขยายการตลาด และการส่งเสริมให้เกษตรกร/ผู้ประกอบการสามารถจำหน่ายผ่านช่องทางออนไลน์ได้มากขึ้น ก็จะช่วยให้เกิดมูลค่าทางเศรษฐกิจและการขยายมูลค่าการตลาด (ขยายฐานผู้บริโภค) ให้เพิ่มมากยิ่งขึ้น นอกจากนี้จะเป็นการกระตุ้นเศรษฐกิจในระดับชุมชนแล้วยังจูงใจให้ผู้ประกอบการเกิดการแข่งขันในการพัฒนาสินค้าให้มีมูลค่าเพิ่มยิ่งขึ้นอีกด้วย

- **ความจำเป็นเร่งด่วน :** จากสถานการณ์การระบาดของโรคติดเชื้อโคโรนา ๒๐๑๙ หรือโควิด-๑๙ ที่เกิดขึ้นทั่วโลก ทำให้รัฐบาลของหลายประเทศต้องบังคับใช้มาตรการต่าง ๆ เพื่อควบคุมไม่ให้โรคแพร่กระจายและลดจำนวนผู้ติดเชื้อรายใหม่ มาตรการเหล่านี้เองนอกจากควบคุมเชื้อโรคแล้ว ยังส่งผลให้กิจกรรมทางเศรษฐกิจชะงัก เนื่องจากประชาชนไม่สามารถดำเนินชีวิตได้ตามปกติ สร้างผลกระทบเป็นวงกว้างรวมถึงการท่องเที่ยว ทุกตลาด ไม่ว่าจะเป็น inbound (ชาวต่างชาติเข้ามาเที่ยวเมืองไทย) outbound (ชาวไทยเดินทางออกไปต่างประเทศ) และการท่องเที่ยวภายในประเทศ การค้าบนระบบออนไลน์จึงกลายเป็นพรมแดนใหม่ทางการค้าที่เปิดโอกาสให้ผู้ประกอบการขนาดกลางและขนาดเล็กสามารถเข้าถึงพื้นที่ตลาดที่ติดต่อตรงไปสู่ผู้บริโภคปลายทางได้โดยตรง ไม่ว่าจะเป็นการค้าแบบ B๒C หรือ C๒C อันเป็นช่องทางที่มีต้นทุนต่ำกว่าช่องทางการตลาดแบบดั้งเดิม พรมแดนใหม่ทางการค้าผ่านระบบออนไลน์ดังกล่าวไม่เพียงแต่ทำให้ผู้ประกอบการขนาดกลางและขนาดเล็กสามารถเพิ่มช่องทางการกระจายสินค้าสำหรับตลาดในประเทศเท่านั้น แต่ยังรวมถึงการขยายไปสู่ตลาดต่างประเทศใหม่ๆ อาทิ ประเทศจีน ซึ่งเป็นตลาดขนาดใหญ่ที่เป็นโอกาสสำหรับสินค้าคุณภาพจากประเทศไทย ด้วยเหตุนี้ จังหวัดลำพูนจึงควรดำเนินการส่งเสริมขีดความสามารถด้านการตลาดให้แก่ผู้ประกอบการสินค้าเกษตรปลอดภัย เกษตรแปรรูปจังหวัดลำพูน ให้สามารถขยายโอกาสและช่องทางการตลาดได้มากยิ่งขึ้น และช่วยแก้ไขปัญหาราคาสินค้าเกษตรตกต่ำ

(๒) ข้อมูลทั่วไปของโครงการ

(๒.๑) วัตถุประสงค์ของโครงการ

๑. เพื่อสร้างโอกาสและเชื่อมโยงตลาดสินค้าเกษตรปลอดภัย และผลิตภัณฑ์แปรรูปจากผลผลิตทางการเกษตรจังหวัดลำพูน ออกสู่ผู้บริโภคทั้งในจังหวัด ต่างจังหวัด และต่างประเทศ

๒. เพื่อสร้างขีดความสามารถในการแข่งขัน ของเกษตรกร/กลุ่มเกษตรกร Young Smart Farmer ให้เกิดการเรียนรู้และพัฒนาตนเองในการบริหารจัดการ และประกอบธุรกิจการค้า สามารถแข่งขันได้ภายใต้ระบบการค้าเสรี

๓. เพื่อประชาสัมพันธ์สินค้าเกษตรปลอดภัย และผลิตภัณฑ์แปรรูปจากผลผลิตทางการเกษตรจังหวัดลำพูน ให้เป็นที่รู้จักอย่างแพร่หลาย พร้อมทั้งกระตุ้นให้เกิดการบริโภคให้มากยิ่งขึ้น

(๒.๒) สถานภาพของโครงการ

โครงการเดิม

โครงการใหม่

(๒.๓) ประเภทของโครงการ

พัฒนา

ดำเนินการปกติ

(๒.๔) ระยะเวลาดำเนินโครงการ ๑ ปี เริ่มต้นปี ตุลาคม ๒๕๖๕ สิ้นสุดปี กันยายน ๒๕๖๖

(๒.๕) สถานที่ดำเนินโครงการ : (ระบุพื้นที่ดำเนินการ เช่น อำเภอ ตำบล หมู่บ้าน เป็นต้น)

- ในพื้นที่จังหวัดลำพูน

- กรุงเทพมหานคร/จังหวัดในปริมณฑล / จังหวัดในภูมิภาคต่างๆ

(๓) กลุ่มเป้าหมาย และผู้มีส่วนได้ส่วนเสีย**(๓.๑) กลุ่มเป้าหมาย :**

เกษตรกร/กลุ่มเกษตรกร Young Smart Farmer ผู้ผลิต/ผู้ประกอบการสินค้าเกษตรปลอดภัย และผลิตภัณฑ์แปรรูปจากผลผลิตทางการเกษตร

(๓.๒) ผู้มีส่วนได้ส่วนเสีย : ผู้ประกอบการในห่วงโซ่อุปทานเกษตร การผลิตแปรรูปผลผลิตทางการเกษตร/อาหาร ผู้ให้บริการแพลตฟอร์มการค้าออนไลน์ หน่วยงานที่ให้การส่งเสริมด้านการใช้วิทยาศาสตร์และเทคโนโลยี และผู้บริโภคทั่วไป

(๔) เป้าหมาย ผลลัพธ์ และผลกระทบโครงการ**(๔.๑) เป้าหมายโครงการ****ตัวชี้วัด**

๑. มูลค่าการซื้อขายและการเจรจาจับคู่ธุรกิจ ไม่น้อยกว่า ๕ ล้านบาท
๒. มีการพัฒนาช่องทางการตลาดเพิ่มขึ้น ไม่น้อยกว่า ๑ ช่องทาง

(๔.๒) ผลผลิต

๑. เกษตรกร/กลุ่มเกษตรกร Young Smart Farmer จำนวน ๓๐ ราย ได้รับการพัฒนาทักษะและองค์ความรู้ด้านพาณิชย์อิเล็กทรอนิกส์ (E-Commerce) ในการทำตลาดออนไลน์

๒. เกษตรกร/กลุ่มเกษตรกร Young Smart Farmer มีศักยภาพสามารถแข่งขันได้ และมีช่องทางการตลาดเพิ่มขึ้น

๓. เกษตรกร/กลุ่มเกษตรกร Young Smart Farmer มีรายได้ที่เพิ่มขึ้นจากการเพิ่มช่องทางการตลาด

(๔.๓) ผลลัพธ์

๑. เกษตรกร/กลุ่มเกษตรกร Young Smart Farmer จังหวัดลำพูน มีทักษะ ความรู้ความสามารถในการแข่งขันในระดับประเทศ และต่างประเทศ

๒. เกิดการเชื่อมโยงการผลิต การตลาดสินค้าเกษตรปลอดภัย/เกษตรอินทรีย์ และผลิตภัณฑ์แปรรูปจากผลผลิตทางการเกษตรจังหวัดลำพูน

๓. เกษตรกร/กลุ่มเกษตรกร Young Smart Farmer จังหวัดลำพูน มีความมั่นคงในอาชีพ และมีรายได้เพิ่มขึ้น

๔. ป้องกันแก้ไขปัญหาหาค่าสินค้าเกษตรตกต่ำ

(๔.๔) ผลกระทบ :

เชิงบวก : เกษตรกร/กลุ่มเกษตรกร Young Smart Farmer จังหวัดลำพูน เกิดความตระหนักในการใช้เทคโนโลยีและนวัตกรรม ปรับตัวสู่การจำหน่ายสินค้าหลากหลายช่องทางทั้งออฟไลน์และออนไลน์

เชิงลบ : เกษตรกร/กลุ่มเกษตรกร Young Smart Farmer จังหวัดลำพูน จำเป็นจะต้องมีการปรับเปลี่ยนแนวคิดด้านการผลิตและการตลาด

(๕) แนวทางการดำเนินงาน

กิจกรรมที่สำคัญ	ระยะเวลาที่เริ่มดำเนินการ			
	ต.ค.- ธ.ค. ๖๕	ม.ค.- มี.ค. ๖๖	เม.ย.- มิ.ย. ๖๖	ก.ค.- ก.ย. ๖๖
กิจกรรมที่ ๑ : กิจกรรมสร้างนักการค้าออนไลน์มืออาชีพ (Smart Trader Online) - ดำเนินการจัดฝึกอบรมเชิงปฏิบัติการสร้างทักษะ/องค์ความรู้ด้านการค้าออนไลน์ เทคนิคด้านการตลาดและกลยุทธ์ด้านการจำหน่ายสินค้าบนช่องทางออนไลน์ ให้เกษตรกร/กลุ่มเกษตรกร Young Smart Farmer ผู้ผลิต/ผู้ประกอบการสินค้าเกษตรปลอดภัย และผลิตภัณฑ์แปรรูปจากผลผลิตทางการเกษตร จำนวน ๓๐ คน (จำนวน ๒ วัน)		✓		
กิจกรรมที่ ๒ : กิจกรรมส่งเสริมการตลาดและประชาสัมพันธ์สินค้าเกษตรปลอดภัย/เกษตรอินทรีย์ และผลิตภัณฑ์แปรรูปจากผลผลิตทางการเกษตรจังหวัดลำพูน ดำเนินการจ้างเหมาจัดทำสื่อประชาสัมพันธ์เชิงรุก ดังนี้ - จัดทำ Catalog ในรูปแบบเอกสารและสื่ออิเล็กทรอนิกส์ จำนวน ๒๐ รายการ - จัดทำสื่อประชาสัมพันธ์ผ่านโซเชียลมีเดีย (Social Media) - ทำสื่อ Video โดยมียูทูบเบอร์/นักรีวิวในประเทศเป็นผู้ดำเนินรายการ เพื่อประชาสัมพันธ์ในช่อง YouTube , TikTok ,webpage ต่าง ๆ เป็นต้น จำนวนไม่น้อยกว่า ๒๐ รายการ - ทำสื่อ Video โดยมี Influencer หรือ KOL (Key Opinion Leader) ที่มีผู้ติดตามเป็นจำนวนมากในต่างประเทศ (จีน และอื่นๆ อีก ๑ ประเทศ) เป็นผู้ดำเนินรายการ เพื่อประชาสัมพันธ์ในช่อง YouTube, TikTok,webpage ต่าง ๆ และแพลตฟอร์มชั้นนำในประเทศนั้นๆ เป็นต้น		✓	✓	✓

กิจกรรมที่สำคัญ	ระยะเวลาที่เริ่มดำเนินการ			
	ต.ค.- ธ.ค. ๖๕	ม.ค.- มี.ค. ๖๖	เม.ย.- มิ.ย. ๖๖	ก.ค.- ก.ย. ๖๖
กิจกรรมที่ ๓ : กิจกรรมการเข้าร่วมงานแสดงและจำหน่ายสินค้าระดับนานาชาติ - นำผู้ประกอบการเข้าร่วมงานแสดงและจำหน่ายสินค้าระดับนานาชาติ เช่น งาน Thaifex / งานที่จัดโดยกรมส่งเสริมการค้าระหว่างประเทศ เป็นต้น จำนวน ๑ ครั้ง ผู้ประกอบการ ๒๐ ราย จำนวน ๑๐ คูหา		✓	✓	
กิจกรรมที่ ๔ : กิจกรรมจัดงานแสดงสินค้าและจำหน่ายสินค้า - จัดงานจัดงานแสดงสินค้าและจำหน่ายสินค้าในภูมิภาคต่างๆ/กรุงเทพฯ/ปริมณฑล/จังหวัดที่มีศักยภาพ จำนวน ๑ ครั้ง จำนวน ๔๐ คูหา ระยะเวลา ๕ วัน			✓	✓

(๖) วิธีการดำเนินงาน

- ดำเนินการเอง จ้างเหมา

(๗) วงเงินของโครงการ จำนวน ๔,๕๒๐,๐๐๐ บาท (สี่ล้านห้าแสนสองหมื่นบาทถ้วน)

(๘) ภารกิจขององค์กรปกครองส่วนท้องถิ่น

- โครงการไม่ใช่ภารกิจขององค์กรปกครองส่วนท้องถิ่น
 โครงการเป็นภารกิจขององค์กรปกครองส่วนท้องถิ่น (ต้องมีเหตุผลความจำเป็นและเกินศักยภาพขององค์กรปกครองส่วนท้องถิ่น)

(๙) ความพร้อมของโครงการ

(๙.๑) พื้นที่ดำเนินการ

- ดำเนินการได้ทันที หมายถึง ได้ศึกษาความเหมาะสมและกำหนดพื้นที่ดำเนินการ หรือได้รับอนุญาตตามกฎหมายแล้ว และสามารถดำเนินการได้ทันที
 อยู่ในระหว่างเตรียมการ หมายถึง ได้ศึกษาความเหมาะสมและกำหนดพื้นที่ดำเนินการแล้ว อยู่ในระหว่างจัดเตรียมพื้นที่ หรือกำลังแก้ไขปัญหา / อุปสรรคต่าง ๆ หรือเตรียมการขออนุญาตตามกฎหมาย
 อยู่ในระหว่างศึกษาความเหมาะสม และคัดเลือกพื้นที่ดำเนินการ

(๙.๒) แบบรูปราชการ / แผนการปฏิบัติงาน

- มี และสมบูรณ์ (ให้ระบุชื่อหน่วยงานเจ้าของรูปแบบที่ใช้)
 มีแต่ยังไม่สมบูรณ์ (ให้ระบุชื่อหน่วยงานเจ้าของรูปแบบรายการที่ใช้)
 ไม่มี

(๙.๓) ความพร้อมของบุคลากร เครื่องมือ และเทคนิคการดำเนินการ

บุคลากรมีประสบการณ์
เครื่องมือดำเนินการ

ทั้งหมด บางส่วน ไม่มีประสบการณ์

มีพร้อมดำเนินการได้ทันที

มีบางส่วนและต้องจัดหาเพิ่มเติม

ไม่มี ต้องจัดหาเพิ่มเติม

เทคนิคในการบริหารจัดการ

มีประสบการณ์สูง

มีประสบการณ์ปานกลาง

ไม่มีประสบการณ์

(๙.๔) ผลกระทบสิ่งแวดล้อม

ผ่านคณะกรรมการสิ่งแวดล้อมแห่งชาติแล้ว

อยู่ระหว่างการพิจารณาของคณะกรรมการสิ่งแวดล้อมแห่งชาติ

คณะกรรมการสิ่งแวดล้อมแห่งชาติยังไม่พิจารณา

(๙.๕) รายงานการศึกษาความเหมาะสม (FS)

ไม่ต้องทำรายงานการศึกษา

ต้องทำรายงานการศึกษา

(๑๐) วิธีการบริหารจัดการหรือการดูแลบำรุงรักษาเมื่อโครงการแล้วเสร็จเพื่อให้เกิดความยั่งยืนของโครงการ

ติดตามความก้าวหน้าของกลุ่มเป้าหมายที่เข้าร่วมโครงการ รวมถึงการติดตามผลการเชื่อมโยงตลาด การติดตามเทรนด์การบริโภคของตลาดที่เกี่ยวข้องกับผลิตภัณฑ์ใน Product Line รวมไปถึงการส่งเสริมให้กลุ่มเป้าหมายได้มีโอกาสนำผลิตภัณฑ์ไปจำหน่ายในตลาดที่เหมาะสมอย่างสม่ำเสมอ

(๑๑) ปัญหาอุปสรรคและข้อจำกัด :

- ไม่มี -

แบบฟอร์มรายละเอียดจำแนกตามงบรายจ่าย (๑ ชุด : ๑ กิจกรรมหลัก)

งบรายจ่าย - รายการ (ทะเบียนรายการ ประเภทรายการ ของสำนักงานงบประมาณ)	งบประมาณ		คำชี้แจง
	ปี ๒๕๖๕ (ถ้ามี)	ปี ๒๕๖๖	
จังหวัด/กลุ่มจังหวัด ลำพูน			
แผนงาน :พัฒนาการผลิตตามระบบเกษตรกรรมยั่งยืน เชื่อมโยงสู่ อุตสาหกรรมแปรรูปมูลค่าสูง			
โครงการยกระดับสินค้าเกษตรปลอดภัย และผลิตภัณฑ์แปรรูปจาก ผลผลิตทางการเกษตรจังหวัดลำพูน (Local to Global)		๔,๕๒๐,๐๐๐	
กิจกรรมที่ ๑ : กิจกรรมสร้างนักรการค้าออนไลน์มืออาชีพ (Smart Trader Online)		๕๐๐,๐๐๐	จัดฝึกอบรมเชิงปฏิบัติการสร้างทักษะ/องค์ความรู้ด้านการค้าออนไลน์ เทคนิคด้านการตลาด และกลยุทธ์ ด้านการจำหน่ายสินค้าบนช่องทางออนไลน์ ให้เกษตรกร/กลุ่มเกษตรกร Young Smart Farmer ผู้ผลิต/ ผู้ประกอบการสินค้าเกษตรปลอดภัย และผลิตภัณฑ์แปรรูปจากผลผลิตทางการเกษตร จำนวน ๓๐ คน (จำนวน ๒ วัน)
๑. งบดำเนินงาน		๕๐๐,๐๐๐	
๑.๑ ค่าตอบแทน ใช้สอยและวัสดุ		๕๐๐,๐๐๐	
๑.๑.๑ ค่าตอบแทน		๑๗๒,๘๐๐	
(๑) ค่าตอบแทนวิทยากร (สัมมนาและฝึกอบรม)		๑๗๒,๘๐๐	- ค่าตอบแทนวิทยากร จำนวน ๒๔ ชั่วโมงๆ ละ ๑,๒๐๐ บาท X ๖ คน
๑.๑.๒ ค่าใช้สอย		๓๒๗,๒๐๐	
(๑) ค่าใช้จ่ายในการสัมมนาและฝึกอบรม (เบิกจ่ายตามระเบียบฝึกอบรมกระทรวงการคลัง)		๓๒๗,๒๐๐	- ค่าพาหนะวิทยากร (๘,๐๐๐ บาท x ๖ คน) เป็นเงิน ๔๘,๐๐๐ บาท - ค่าพาหนะผู้เข้าอบรม (๓๐๐ บาท x ๓๐ คน x ๒ เที่ยว) เป็นเงิน ๑๘,๐๐๐ บาท - ค่าที่พักวิทยากร (๑,๒๐๐ บาท x ๖ คน X ๓ คืน) เป็นเงิน ๒๑,๖๐๐ บาท - ค่าที่พัก ผู้เข้าอบรม (๗๕๐ บาท x ๓๐ คน x ๓ คืน) เป็นเงิน ๖๗,๕๐๐ บาท - ค่าอาหารผู้เข้าอบรม/วิทยากร/เจ้าหน้าที่ (๖๐๐ บาท x ๔๐ คน x ๓ วัน) เป็นเงิน ๗๒,๐๐๐ บาท - ค่าอาหารว่างและเครื่องดื่ม (๕๐ บาท x ๔๐ คน x ๖ มื้อ) เป็นเงิน ๑๒,๐๐๐ บาท - ค่าเอกสารประกอบการสัมมนาฯ เป็นเงิน (๒๕๐ บาท x ๓๐ ชุด) เป็นเงิน ๗,๕๐๐ บาท - ค่าจัดทำเอกสารประเมินผลการฝึกอบรม สรุปผลการดำเนินงาน เป็นเงิน ๒๕,๐๐๐ บาท - ค่าใช้จ่ายในการตกแต่งสถานที่จัดอบรม บ้ายประชาสัมพันธ์ เป็นเงิน ๓๕,๐๐๐ บาท - ค่าใช้จ่ายอื่นๆ ที่เกี่ยวข้อง อาทิ ค่าวัสดุ ค่าอุปกรณ์การจัดอบรม เป็นเงิน ๒๐,๐๐๐ บาท

งบรายจ่าย - รายการ (ทะเบียนรายการ ประเภทรายการ ของสำนักงบประมาณ)	งบประมาณ		คำชี้แจง
	ปี ๒๕๖๕ (ถ้ามี)	ปี ๒๕๖๖	
กิจกรรมที่ ๒ : กิจกรรมส่งเสริมการตลาดและประชาสัมพันธ์สินค้าเกษตรปลอดภัย/เกษตรอินทรีย์ และผลิตภัณฑ์แปรรูปจากผลผลิตทางการเกษตรจังหวัดลำพูน		๘๒๐,๐๐๐	จ้างเหมาจัดทำสื่อประชาสัมพันธ์สินค้าเกษตรปลอดภัย/เกษตรอินทรีย์ และผลิตภัณฑ์แปรรูปจากผลผลิตทางการเกษตรจังหวัดลำพูน และการจัดทำ E-catalog/คลิปวิดีโอ เพื่อประชาสัมพันธ์สินค้า ๒๐ ผลิตภัณฑ์
๑. งบดำเนินงาน			
๑.๑ ค่าตอบแทน ใช้สอยและวัสดุ			
๑.๑.๑ ค่าตอบแทน		๑๑,๗๐๐	
(๑) ค่าตอบแทนคณะกรรมการจัดซื้อจัดจ้างตามระเบียบพัสดุ		๔,๕๐๐	-ค่าตอบแทนประธานกรรมการฯ ๑,๕๐๐ บาท x ๑ คน x ๓ คณะ
		๗,๒๐๐	-ค่าตอบแทนกรรมการฯ ๑,๒๐๐ บาท x ๒ คน x ๓ คณะ
๑.๑.๒ ค่าใช้สอย		๘๐๐,๐๐๐	
(๑) ค่าจ้างเหมาบริการ		๘๐๐,๐๐๐	จ้างเหมาดำเนินการจัดทำสื่อประชาสัมพันธ์เชิงรุก ดังนี้ - จัดทำ Catalog ในรูปแบบเอกสารและสื่ออิเล็กทรอนิกส์ จำนวน ๒๐ รายการ (๓๐๐,๐๐๐ บาท) - จัดทำสื่อประชาสัมพันธ์ผ่านโซเชียลมีเดีย (Social Media) (๕๐๐,๐๐๐ บาท) ดังนี้ (๑) สื่อ Video โดยมียูทูบเบอร์/นักรีวิวในประเทศเป็นผู้ดำเนินรายการเพื่อประชาสัมพันธ์ในช่อง YouTube , TikTok , web page ต่าง ๆ เป็นต้น จำนวนไม่น้อยกว่า ๒๐ รายการ (๒) สื่อ Video โดยมี Influencer หรือ KOL (Key Opinion Leader) ที่มีผู้ติดตามเป็นจำนวนมากในต่างประเทศ (อาทิเช่น จีน และอื่น ๆ อีก ๑ ประเทศ) เป็นผู้ดำเนินรายการ เพื่อประชาสัมพันธ์ในช่อง YouTube / TikTok / web page ต่าง ๆ และแพลตฟอร์มชั้นนำในประเทศนั้น ๆ เป็นต้น
๑.๑.๓ ค่าวัสดุ		๘,๓๐๐	
(๑) วัสดุสำนักงาน		๘,๓๐๐	
กิจกรรมที่ ๓ : กิจกรรมการเข้าร่วมงานแสดงและจำหน่ายสินค้าระดับประเทศ/นานาชาติ		๑,๓๐๐,๐๐๐	นำผู้ประกอบการเข้าร่วมงานแสดงและจำหน่ายสินค้าระดับประเทศ/นานาชาติ เช่น งาน Thaifex / งานมหกรรมสินค้าออร์แกนิก Organic & Natural Expo /งานที่จัดโดยกรมส่งเสริมการค้าระหว่างประเทศ เป็นต้น จำนวน ๑ ครั้ง ผู้ประกอบการ ๒๐ ราย จำนวน ๑๐ คูหา
๑. งบดำเนินงาน			
๑.๑ ค่าตอบแทน ใช้สอยและวัสดุ			
๑.๑.๑ ค่าตอบแทน		๑๑,๗๐๐	

งบรายจ่าย - รายการ (ทะเบียนรายการ ประเภทรายการ ของสำนักงบประมาณ)	งบประมาณ		คำชี้แจง
	ปี ๒๕๖๕ (ถ้ามี)	ปี ๒๕๖๖	
(๑) ค่าตอบแทนคณะกรรมการจัดซื้อจัดจ้างตามระเบียบพัสดุ		๔,๕๐๐	-ค่าตอบแทนประธานกรรมการฯ ๑,๕๐๐ บาท x ๑ คน x ๓ คณะ
		๗,๒๐๐	-ค่าตอบแทนกรรมการฯ ๑,๒๐๐ บาท x ๒ คน x ๓ คณะ
๑.๑.๒ ค่าใช้สอย		๑,๒๘๖,๑๔๐	
(๑) ค่าจ้างเหมาบริการ		๑,๑๙๕,๔๖๐	จ้างเหมาจัดกิจกรรมนำผู้ประกอบการเข้าร่วมงานแสดงและจำหน่ายสินค้าระดับประเทศ/ระดับนานาชาติ จำนวน ๑ ครั้ง ผู้ประกอบการ ๒๐ ราย จำนวน ๑๐ คูหา - ค่าค้นหาเข้าร่วมกิจกรรม จำนวน ๑๐ คูหาๆ ละ ๔๐,๐๐๐ บาท เป็นเงิน ๔๐๐,๐๐๐ บาท - ค่าออกแบบ ติดตั้ง/ตกแต่ง/รีดออนคูหาจำหน่ายสินค้า จำนวน ๑๐ คูหาๆ ละ ๒๐,๐๐๐ บาท เป็นเงิน ๒๐๐,๐๐๐ บาท - ค่าออกแบบพร้อมตกแต่งภูมิทัศน์ ๑๕๐,๐๐๐ บาท - ค่าจ้างเหมาในการจัดกิจกรรมส่งเสริมการตลาด และการประชาสัมพันธ์ ๒๗๐,๐๐๐ บาท - ค่าจ้างล่ามแปลภาษา (จำนวน ๓ คน X ๕,๐๐๐ บาท X ๕ วัน) เป็นเงิน ๗๕,๐๐๐ บาท - ค่าจัดทำเอกสาร/สื่อประชาสัมพันธ์ (ภาษาไทยและภาษาต่างประเทศ) จำนวน ๒,๐๐๐ ฉบับ ๆ ละ ๔๐ บาท - ค่าใช้จ่ายในการประสานงาน ๒๐,๔๖๐ บาท
(๒) ค่าเบี้ยเลี้ยง ค่าเช่าที่พักและค่าพาหนะ		๙๐,๖๘๐	ค่าใช้จ่ายในการเดินทางของคณะกรรมการฯ และเจ้าหน้าที่ * ค่าใช้จ่ายข้าราชการระดับ วิชาการ/ทั่วไป ระดับ ๘ ลงมา (จำนวน ๔ คน) ๒๘,๐๐๐ - ค่าเดินทางข้าราชการ จำนวน ๔ คน ๆ ละ ๗,๐๐๐ บาท (ไป-กลับ) ๔,๘๐๐ - ค่าเบี้ยเลี้ยง จำนวน ๔ คน ๆ ละ ๕ วัน ๆ ละ ๒๔๐ บาท ๓๐,๐๐๐ - ค่าที่พักจำนวน ๔ คน ๆ ละ ๕ วัน ๆ ละ ๑,๕๐๐ บาท - * ค่าใช้จ่ายข้าราชการ ระดับ ๙ ขึ้นไป (จำนวน ๒ คน) ๑๘,๐๐๐ - ค่าเดินทางข้าราชการ จำนวน ๒ คน ๆ ละ ๙,๐๐๐ บาท (ไป-กลับ) ๑,๐๘๐ - ค่าเบี้ยเลี้ยง จำนวน ๒ คนๆ ละ ๒ วันๆ ละ ๒๗๐ บาท ๘,๘๐๐ - ค่าที่พัก จำนวน ๒ คนๆ ละ ๒ วันๆ ละ ๒,๒๐๐ บาท
๑.๑.๓ ค่าวัสดุ		๒,๑๖๐	
(๑) วัสดุสำนักงาน		๒,๑๖๐	

งบรายจ่าย - รายการ (ทะเบียนรายการ ประเภทรายการ ของสำนักงบประมาณ)	งบประมาณ		คำชี้แจง
	ปี ๒๕๖๕ (ถ้ามี)	ปี ๒๕๖๖	
กิจกรรมที่ ๔ : กิจกรรมจัดแสดงและจำหน่ายสินค้า และการเจรจาการค้าทั้งในรูปแบบออฟไลน์และออนไลน์		๑,๙๐๐,๐๐๐	สร้างความสามารถในการแข่งขันทางการค้าให้กับสินค้าเกษตรปลอดภัย และผลิตภัณฑ์แปรรูปจากผลผลิตทางการเกษตร โดยจ้างเหมาจัดงานแสดงสินค้าและจำหน่ายสินค้าในภูมิภาคต่างๆ/กรุงเทพฯ/ปริมลฑล/จังหวัดที่มีศักยภาพ จำนวน ๑ ครั้ง ๔๐ คูหา ระยะเวลา ๕ วัน พร้อมเจรจาการค้าทั้งแบบออนไลน์และออฟไลน์
๑.๑ ค่าตอบแทน ใช้สอยและวัสดุ			
๑.๑.๑ ค่าตอบแทน		๑๑,๗๐๐	
(๑) ค่าตอบแทนคณะกรรมการจัดซื้อจัดจ้างตามระเบียบพัสดุ		๔,๕๐๐	-ค่าตอบแทนประธานกรรมการฯ ๑,๕๐๐ บาท x ๑ คน x ๓ คณะ
		๗,๒๐๐	-ค่าตอบแทนกรรมการฯ ๑,๒๐๐ บาท x ๒ คน x ๓ คณะ
๑.๑.๒ ค่าใช้สอย		๑,๘๗๖,๑๔๐	
(๑) ค่าจ้างเหมาบริการ		๑,๗๗๒,๕๐๐	จ้างเหมาจัดงานแสดงและจำหน่ายสินค้าในภูมิภาคต่างๆ/กรุงเทพฯ/ปริมลฑล/จังหวัดที่มีศักยภาพ จำนวน ๑ ครั้ง จำนวน ๔๐ คูหา ระยะเวลา ๕ วัน - ค่าเช่าพื้นที่ (๕ วัน x ๑๐๐,๐๐๐ บาท) เป็นเงิน ๕๐๐,๐๐๐ บาท - ค่าออกแบบ ติดตั้ง/ตกแต่ง/รื้อถอนคูหาจำหน่ายสินค้า (๔๐ คูหา x ๖,๕๐๐ บาท) เป็นเงิน ๒๖๐,๐๐๐ บาท - ค่าใช้จ่ายพิธีเปิดงาน (เวที พิธีกร การแสดง ของที่ระลึก) เป็นเงิน ๑๕๐,๐๐๐ บาท * เวที (ออกแบบ ก่อสร้าง ตกแต่ง โขฟา โตะ เก้าอี้ โฟเตี่ยม ระบบไฟ Back Drop) * พิธีกร การแสดง เทคนิคพิธีเปิด แสง สี เสียง * ของที่ระลึก - อาหารว่างสำหรับแขกในพิธีเปิด (๕๐ ชุด X ๕๐ บาท) เป็นเงิน ๒,๕๐๐ บาท - ค่าการแสดงศิลปวัฒนธรรม/การแสดงจากศิลปินดาราร (๕ วัน X ๒๐,๐๐๐ บาท) เป็นเงิน ๑๐๐,๐๐๐ บาท - ค่าการจัดกิจกรรมส่งเสริมการขาย (๕ วัน X ๔๐,๐๐๐ บาท) เป็นเงิน ๒๐๐,๐๐๐ บาท - ค่าเช่าเครื่องเสียง ระบบแสง พร้อมผู้ควบคุม (๕ วัน X ๑๐,๐๐๐ บาท) เป็นเงิน ๕๐,๐๐๐ บาท - ค่าออกแบบ ตกแต่ง จัดทำมุมเจรจาธุรกิจการค้าพร้อมอุปกรณ์ (๑ งาน X ๕๐,๐๐๐ บาท) เป็นเงิน ๕๐,๐๐๐ บาท - ค่าจ้างล่ามแปลภาษา (จำนวน ๕ คน X ๕,๐๐๐ บาท X ๒ วัน) เป็นเงิน ๕๐,๐๐๐ บาท - ค่าตกแต่งสถานที่/ค่าทำความสะอาด/ค่ารักษาความปลอดภัย (๑ งาน X ๑๐๐,๐๐๐ บาท) เป็นเงิน ๑๐๐,๐๐๐ บาท - ค่าออกแบบ จัดทำและตกแต่งซุ้มทางเข้างาน จุด Display นิทรรศการ จุดจัดแสดงสินค้า (๑ งาน X ๑๐๐,๐๐๐ บาท) เป็นเงิน ๑๐๐,๐๐๐ บาท

งบรายจ่าย - รายการ (ทะเบียนรายการ ประเภทรายการ ของสำนักงบประมาณ)	งบประมาณ		คำชี้แจง
	ปี ๒๕๖๕ (ถ้ามี)	ปี ๒๕๖๖	
(๒) ค่าเบี้ยเลี้ยง ค่าเช่าที่พักและค่าพาหนะ			<ul style="list-style-type: none"> - ค่าจัดทำคู่มือ/ระเบียบ/ป้ายชื่อ/เอกสารสื่อมวลชน (๑๐๐ ชุด X ๑๐๐ บาท) เป็นเงิน ๑๐,๐๐๐ บาท - ค่าประชาสัมพันธ์ เป็นเงิน ๒๐๐,๐๐๐ บาท <ul style="list-style-type: none"> * ค่าผลิตสโปตโทรทัศน์ ความยาวไม่เกิน ๓๐ วินาที * ค่าเผยแพร่สโปตผ่านทางสถานีโทรทัศน์ความยาวไม่เกิน ๓๐ วินาที ๒๐ ครั้ง * ค่าผลิตสโปตวิทยุ ความยาวไม่เกิน ๓๐ วินาที * ค่าเผยแพร่สโปตวิทยุ ความยาวไม่เกิน ๓๐ วินาที ๑๐๐ ครั้ง * ค่าเผยแพร่ทางสื่อออนไลน์/facebook Ads. * ป้ายขนาดไวน์ลทีบแสงพร้อมติดตั้ง/รื้อถอน * ค่าจ้างรถแห่ประชาสัมพันธ์
		๑๐๓,๖๔๐	ค่าใช้จ่ายในการเดินทางของคณะกรรมการฯ และเจ้าหน้าที่
		๓๒,๐๐๐	* ค่าใช้จ่ายข้าราชการระดับ วิชาการ/ทั่วไป ระดับ ๘ ลงมา (จำนวน ๔ คน)
		๕,๗๖๐	- ค่าเดินทางข้าราชการ จำนวน ๔ คน ๆ ละ ๘,๐๐๐ บาท (ไป-กลับ)
		๓๖,๐๐๐	- ค่าเบี้ยเลี้ยง จำนวน ๔ คน ๆ ละ ๖ วัน ๆ ละ ๒๕๐ บาท
			- ค่าที่พักจำนวน ๔ คน ๆ ละ ๖ วัน ๆ ละ ๑,๕๐๐ บาท
			* ค่าใช้จ่ายข้าราชการ ระดับ ๙ ขึ้นไป (จำนวน ๒ คน)
		๒๐,๐๐๐	- ค่าเดินทางข้าราชการ จำนวน ๒ คน ๆ ละ ๑๐,๐๐๐ บาท (ไป-กลับ)
		๑,๐๘๐	- ค่าเบี้ยเลี้ยง จำนวน ๒ คนๆ ละ ๒ วันๆ ละ ๒๗๐ บาท
		๘,๘๐๐	- ค่าที่พัก จำนวน ๒ คนๆ ละ ๒ วันๆ ละ ๒,๒๐๐ บาท
๑.๑.๓ ค่าวัสดุ		๑๒,๑๖๐	
(๑) วัสดุสำนักงาน		๒,๑๖๐	
(๒) วัสดุเชื้อเพลิงและหล่อลื่น		๑๐,๐๐๐	
หมายเหตุ : ค่าใช้จ่ายขอถัวจ่ายทุกรายการ			

๑. เพื่อประโยชน์ในการประมวลผลข้อมูลให้จังหวัดและกลุ่มจังหวัดใช้ทะเบียนรายการ ประเภทรายการ ของสำนักงบประมาณเท่านั้น กรุณาอย่าเพิ่มประเภทรายการใหม่โดยไม่จำเป็น

๒. กรณีประสงค์จะเพิ่มทะเบียนประเภทรายการ ให้ประสานงานกับเจ้าหน้าที่สำนักงบประมาณที่รับผิดชอบจังหวัดและกลุ่มจังหวัดก่อน

๓. ตามแบบฟอร์มฯ ให้เลือกเฉพาะ (ระบุ) งบรายจ่าย และรายการที่มีงบประมาณเท่านั้น

แบบฟอร์มข้อมูลพื้นฐานโครงการของจังหวัด (ระดับกิจกรรมย่อย)

(๑ ชุด : ๑ กิจกรรมหลัก)

ลำดับความสำคัญ.....

ชื่อโครงการ : พัฒนาคุณภาพเพิ่มมูลค่าผลิตภัณฑ์เกษตรด้วยพลังงานแสงอาทิตย์

กิจกรรมหลัก : สนับสนุนตู้อบแห้งพลังงานแสงอาทิตย์ ขนาด ๒ x ๒ x ๑.๕ ม.

วงเงิน ๓๑๐,๕๐๐ บาท

ยุทธศาสตร์ชาติ : ๔.๒ การสร้างความสามารถในการแข่งขัน

แผนแม่บทฯ : (๓) การเกษตร แผนย่อยเกษตรแปรรูป

ประเด็นการพัฒนาของจังหวัด: ประเด็นการพัฒนาที่ ๓ เมืองแห่งเกษตรสุขภาพและเกษตรนวัตกรรมสร้างสรรค์

แผนงาน : พัฒนาการผลิตตามระบบเกษตรกรรมยั่งยืน เชื่อมโยงสู่อุตสาหกรรมแปรรูปมูลค่าสูง

หน่วยดำเนินการ : สำนักงานพลังงานจังหวัดลำพูน

ผู้รับผิดชอบ : นายทรงพล หาญศิริมีชัย ตำแหน่ง : พนักงานจังหวัดลำพูน

สถานที่ติดต่อ : สำนักงานพลังงานจังหวัดลำพูน ๒๗๕ ม.๒ ต.ป่าสัก อ.เมืองลำพูน จ.ลำพูน

หมายเลขโทรศัพท์ ๐๕๓-๕๕๓๔๒๕ , ๐๕๓-๕๕๓๓๕๘

(๑) หลักการและเหตุผล

(๑.๑) ที่มา : ประเด็นการพัฒนาจังหวัด ที่ ๓ เมืองแห่งเกษตรสุขภาพและเกษตรนวัตกรรมสร้างสรรค์

(๑.๒) สรุปสาระสำคัญ

สภาพปัญหา / ความต้องการ : กระบวนการแปรรูปผลิตภัณฑ์ทางการเกษตรด้วยความร้อน เช่น ตู้อบแห้ง เชื้อเพลิงแก๊สหุงต้ม ฟืน หรือไฟฟ้ามีการใช้พลังงานสูง หากสามารถนำแสงอาทิตย์มาใช้ในการตากแห้งเพื่อลด ชั่วโมงการใช้เชื้อเพลิงประเภทอื่นจะทำให้ลดต้นทุนการผลิต นอกจากนี้การตากจากแสงอาทิตย์โดยตรงมีโอกาสนับเป็นสิ่งแวดล้อมสูง ทำให้สินค้าไม่สามารถขอรับการรับรองมาตรฐานผลิตภัณฑ์ได้ หากมีการใช้ตู้อบแห้ง พลังงานแสงอาทิตย์จะทำให้ลดระยะเวลาในการตาก ลดเชื้อเพลิง ลดต้นทุนในการผลิตและเพิ่มคุณภาพผลิตภัณฑ์ สร้างมูลค่าเพิ่มให้สินค้า

ความเร่งด่วน : (ระบุระดับความจำเป็นเร่งด่วน) : ไม่เร่งด่วน

(๒) ข้อมูลทั่วไปของโครงการ

(๒.๑) วัตถุประสงค์ของโครงการ : ๑. ลดเวลาดตากผลิตภัณฑ์

๒. เพิ่มคุณภาพผลิตภัณฑ์

(๒.๒) สถานภาพของโครงการ

โครงการเดิม

โครงการใหม่

(๒.๓) ประเภทของโครงการ

พัฒนา

ดำเนินการปกติ

(๒.๔) ระยะเวลาดำเนินโครงการ : ๑ ปี เริ่มต้นปี ต.ค. ๒๕๖๕ สิ้นสุดปี ก.ย. ๒๕๖๖

(๒.๕) สถานที่ดำเนินโครงการ : วิสาหกิจชุมชนในพื้นที่จังหวัดลำพูน ๑๐ แห่ง

(๓) กลุ่มเป้าหมาย และผู้มีส่วนได้ส่วนเสีย

(๓.๑) กลุ่มเป้าหมาย : วิสาหกิจชุมชนในพื้นที่จังหวัดลำพูน ๑๐ กลุ่ม

ลำดับ	ชื่อกลุ่ม	รหัสทะเบียน	จำนวนสมาชิก	ที่อยู่	ผลิตภัณฑ์	งบประมาณ	หน่วยงานรับมอบครุภัณฑ์
๑	วิสาหกิจชุมชนอินลี	๖-๕๑-๐๔-๐๑/๑-๐๐๙๕	๗	๒๐๑/๒ ม.๕ ต.ลี อ.ลี จ.ลำพูน	ผงฝัก, ผลไม้ตากแห้ง	๔๔,๐๐๐ บ. (๒ ตู้ x ๒๒,๐๐๐ บ.)	เทศบาลตำบลลี

ลำดับ	ชื่อกลุ่ม	รหัสทะเบียน	จำนวนสมาชิก	ที่อยู่	ผลิตภัณฑ์	งบประมาณ	หน่วยงาน รับมอบ ครุภัณฑ์
๒	วิสาหกิจ ชุมชนกลุ่ม ผลิตซาโป หมอนบ้านทุ่ง หัวช้าง	๖-๕๑-๐๕- ๐๑/๑-๐๐๔๔	๑๙	๒๓๑ ม.๓ ต.ทุ่ง หัวช้าง อ.ทุ่งหัว ช้าง จ.ลำพูน	ซาโปหมอน, หมอนใบชา	๒๒,๐๐๐ บ. (๑ ตู้อู๋ x ๒๒,๐๐๐ บ.)	เทศบาล ตำบล ทุ่งหัวช้าง
๓	วิสาหกิจ ชุมชนจาวสวน อินทรีย์ทุ่งหัว ช้าง	๖-๕๑-๐๕-๐๑/๑- ๐๐๕๑	๑๖	๓๐๐ ม.๓ ต.ทุ่ง หัวช้าง อ.ทุ่งหัว ช้าง จ.ลำพูน	ลำไยอบแห้ง,กล้วย อบ,พริกแห้ง ,สมุนไพร	๒๒,๐๐๐ บ. (๑ ตู้อู๋ x ๒๒,๐๐๐ บ.)	เทศบาล ตำบล ทุ่งหัวช้าง
๔	วิสาหกิจ ชุมชนแปรรูป ผลิตภัณฑ์ เกษตรบ้าน ลำช้าง	๖-๕๑-๐๑-๐๕/๑- ๐๐๓๓	๘	๒๑๔ ม.๔ ต. ประตูป่า อ.เมือง จ.ลำพูน	ลำไยอบแห้ง, มะม่วงอบแห้ง, แก้วมังกรอบแห้ง, กล้วยตากอบแห้ง	๔๔,๐๐๐ บ. (๒ ตู้อู๋ x ๒๒,๐๐๐ บ.)	อบต.ประตูป่า
๕	วิสาหกิจชุมชน กลุ่มผู้ปลูก- แปรรูป ผลิตภัณฑ์จาก โกโก้และ ผลิตภัณฑ์ ทางการเกษตร บ้านโฮ้ง	๖-๕๑-๐๓-๐๓/๑- ๐๐๖๔	๙	๑๐๔ ม.๕ ต. เหล่ายาว อ. บ้านโฮ้ง จ.ลำพูน	มะม่วงแผ่น,ผงโกโก้ ,สบูโกโก้,แหนมเห็ด	๒๒,๐๐๐ บ. (๑ ตู้อู๋ x ๒๒,๐๐๐ บ.)	อบต.เหล่า ยาว
๖	วิสาหกิจ ชุมชนกลุ่ม ปลูกพืช ปศุ สัตว์ บ้านจำขมภู	๖-๕๑-๐๖-๐๘/๑- ๐๑๕๑	๑๙	๑๑๖ ม.๑๐ ต. น้ำดิบ อ.ป่าซาง จ.ลำพูน	ข้าวเกรียบเห็ด, เห็ดสวรรค์	๔๔,๐๐๐ บ. (๒ ตู้อู๋ x ๒๒,๐๐๐ บ.)	อบต.น้ำ ดิบ
๗	วิสาหกิจ ชุมชนกลุ่ม แปรรูปอาหาร ทาป่าเปา	๖-๕๑-๐๒-๐๑/๑- ๐๐๒๕	๑๖	๗๒ ม.๖ ต.ทา ปลาตึก อ.แม่ทา จ.ลำพูน	หมูทุบ,หมูสวรรค์ ,หมูหวาน,หมูเส้น	๒๒,๐๐๐ บ. (๑ ตู้อู๋ x ๒๒,๐๐๐ บ.)	เทศบาล ตำบล ทาปลาตึก
๘	วิสาหกิจ ชุมชนเกษตร อินทรีย์วิถี บ้านทา	๖-๕๑-๐๒-๐๒/๑- ๐๐๕๐	๒๓	๗๕ ม.๑ ต.ทา สบเส้า อ.แม่ทา จ.ลำพูน	ดอกอัญชันแห้ง, กล้วยตาก,แป้งกล้วย	๒๒,๐๐๐ บ. (๑ ตู้อู๋ x ๒๒,๐๐๐ บ.)	เทศบาล ตำบล ทาสบเส้า
๙	วิสาหกิจ ชุมชนปลาส้ม สมุนไพรบ้าน ท่าหลุก	๖-๕๑-๐๘-๐๑/๑- ๐๐๓๖	๗	๔๔/๓ ม.๔ ต. หนองล่อง อ. เวียงหนองล่อง จ.ลำพูน	ปลาแห้ง,ปลาแดด เดียว	๒๒,๐๐๐ บ. (๑ ตู้อู๋ x ๒๒,๐๐๐ บ.)	เทศบาล ตำบล หนองล่อง
๑๐	วิสาหกิจ ชุมชนศูนย์ เรียนรู้เกษตร พอเพียง (หนองปลิง)	๖-๕๑-๐๘-๐๓/๑- ๐๐๕๐	๑๘	๓๒๔ ม.๑ ต.วัง ผาง อ.เวียง หนองล่อง จ.ลำพูน	ชาเชียงตา,ชาปลี กล้วยผสมชิง	๒๒,๐๐๐ บ. (๑ ตู้อู๋ x ๒๒,๐๐๐ บ.)	เทศบาล ตำบล วังผาง

(๓.๒) ผู้มีส่วนได้ส่วนเสีย : เทศบาลตำบลลี่, เทศบาลตำบลทุ่งหัวช้าง, อบต.ประตูป่า, อบต.บ้านเรื่อน, อบต.น้ำดิบ, เทศบาลตำบลทาบลาตุก,
 เทศบาลตำบลทาสบเส้า, เทศบาลตำบลหนองล่อง, เทศบาลตำบลหนองล่อง, เทศบาลตำบลวังผาง

(๔) เป้าหมาย ผลลัพธ์ และผลกระทบโครงการ

(๔.๑) เป้าหมายโครงการ

๑. ลดระยะเวลาตากลง ร้อยละ ๓๐
๒. ปริมาณผลิตภัณฑ์ที่มีคุณภาพเพิ่มขึ้น ร้อยละ ๗๐
๓. อัตราการขยายตัวภาคเกษตรเพิ่มขึ้น ร้อยละ ๒

(๔.๒) ผลผลิต ๑. กระบวนการผลิตใช้เวลาลดลง

๒. เพิ่มปริมาณสินค้าที่มีคุณภาพ

(๔.๓) ผลลัพธ์ ๑. เพิ่มอัตราการขยายตัวภาคเกษตร

๒. เพิ่มการผลิตวัตถุดิบทางการเกษตรเพื่อนำมาแปรรูป
๓. เพิ่มรายได้จากการจำหน่ายผลิตภัณฑ์ที่มีกำลังการผลิตสูงซึ่งมีคุณภาพสูง
๔. เพิ่มประเภทสินค้าใหม่

(๔.๔) ผลกระทบ :

เชิงบวก : ๑. กลุ่มวิสาหกิจชุมชนได้รับเทคโนโลยีพลังงานทดแทนที่เพิ่มประสิทธิภาพในการผลิต ใช้งานง่าย สะดวก ปลอดภัย

เพิ่มมูลค่าให้กับสินค้า ลดระยะเวลาในกระบวนการผลิต

๒. หากกลุ่มเป้าหมายมีการผลิตสินค้าเพิ่มขึ้น เกษตรกรสามารถขายสินค้าเกษตรได้เพิ่มขึ้น

เชิงลบ : ไม่มี

๕) แนวทางการดำเนินงาน

กิจกรรมย่อย	ระยะเวลาที่จะเริ่มดำเนินการ			
	ต.ค. - ธ.ค.	ม.ค. - มี.ค.	เม.ย. - มิ.ย.	ก.ค. - ก.ย.
๑. สนับสนุนตู้อบแห้งพลังงานแสงอาทิตย์ ๑๐ กลุ่ม รวม ๑๓ ตู้	✓	✓		
๒. จัดอบรมการใช้งาน การบำรุงรักษาและการพัฒนาผลิตภัณฑ์ ๑ วัน		✓		
๓. ติดตามผลการใช้งาน คุณภาพการผลิต มูลค่าสินค้า รายได้จากการจำหน่ายผลิตภัณฑ์		✓	✓	✓

(๖) วิธีการดำเนินงาน ดำเนินการเอง จ้างเหมา

(๗) วงเงินของโครงการ ๓๐๖,๐๐๐ บาท

รายการ	งบประมาณ
กิจกรรมที่ ๑ สนับสนุนตู้อบแห้งพลังงานแสงอาทิตย์	
๒. งบลงทุน	๒๘๖,๐๐๐
๒.๑ ค่าครุภัณฑ์	๒๘๖,๐๐๐
(๑) ราคาต่อหน่วยต่ำกว่า ๑ ล้านบาท (๒๒,๐๐๐ บ./ตู้ x ๑๓ ตู้)	๒๘๖,๐๐๐
กิจกรรมที่ ๒ จัดอบรมการใช้งาน การบำรุงรักษาและการพัฒนาผลิตภัณฑ์	๔,๕๐๐

รายการ	งบประมาณ
๑. งบดำเนินงาน	๔,๕๐๐
๑.๑ ค่าตอบแทน ใช้สอยและวัสดุ	๔,๕๐๐
๑.๑.๒ ค่าใช้สอย	๔,๕๐๐
(๗) ค่าใช้จ่ายในการฝึกอบรม	๔,๕๐๐
- ค่าอาหารว่างและเครื่องดื่ม ๒๕ คน x ๒ มื้อ/คน x ๓๕ บ./มื้อ	๑,๗๕๐
- ค่าอาหารกลางวัน ๒๕ คน x ๑ มื้อ/คน x ๑๐๐ บ./มื้อ	๒,๗๕๐
กิจกรรมที่ ๓ ติดตามผลการใช้งาน คุณภาพการผลิต มูลค่าสินค้า รายได้จากการจำหน่ายผลิตภัณฑ์	๒๐,๐๐๐
๑. งบดำเนินงาน	๒๐,๐๐๐
๑.๑.๓ ค่าวัสดุ	๒๐,๐๐๐
(๒) วัสดุเชื้อเพลิงและหล่อลื่น	๒๐,๐๐๐
รวม	๓๑๐,๕๐๐

(๘) รายงานความสำเร็จของการดำเนินงานที่ผ่านมา

สำนักงานพลังงานจังหวัดลำพูนดำเนินโครงการเพิ่มสมรรถนะด้านการบริหารและจัดการพลังงานครบวงจรในชุมชนระดับตำบล

และเครือข่ายพลังงานชุมชน รายละเอียดเทคโนโลยีพลังงานที่สนับสนุน ดังนี้

ปีที่ดำเนินการ	หน่วยงานที่ร่วมโครงการ	รายการครุภัณฑ์ที่สนับสนุน	งบประมาณ
๒๕๖๑	เทศบาลตำบลเหมืองจี้	เตาเผาถ่าน ๒๐๐ ลิตร	๒,๕๐๐ บ./เตา x ๔ เตา รวม ๑๐,๐๐๐ บ.
		เตาซูเปอร์ฮีต	๒๐๐ บ./เตา x ๕๐ เตา รวม ๑๐,๐๐๐ บ.
๒๕๖๒	เทศบาลตำบลศรีเตี้ย	ตู้อบแสงอาทิตย์ ขนาด ๘๐ ซม. x ๑๒๐ ซม.	๕,๐๐๐ บ./ตู้ x ๒ ตู้ รวม ๑๐,๐๐๐ บ.
๒๕๖๓	เทศบาลตำบลต้นธง	ตู้อบแสงอาทิตย์ ขนาด ๘๐ ซม. x ๑๒๐ ซม.	๕,๐๐๐ บ./ตู้ x ๒ ตู้ รวม ๑๐,๐๐๐ บ.
	เทศบาลตำบลบ้านแป้น	ตู้อบแสงอาทิตย์ ขนาด ๘๐ ซม. x ๑๒๐ ซม.	๕,๐๐๐ บ./ตู้ x ๒ ตู้ รวม ๑๐,๐๐๐ บ.
๒๕๖๔	เทศบาลตำบลวังดิน	รถเข็นสูบน้ำพลังงานแสงอาทิตย์	๒๕,๐๐๐ บ./คัน x ๑ คัน รวม ๒๕,๐๐๐ บ.
	อบต.น้ำดิบ	รถเข็นสูบน้ำพลังงานแสงอาทิตย์	๒๕,๐๐๐ บ./คัน x ๑ คัน รวม ๒๕,๐๐๐ บ.

(๙) ภารกิจขององค์กรปกครองส่วนท้องถิ่น

โครงการไม่ใช่ภารกิจขององค์กรปกครองส่วนท้องถิ่น

โครงการเป็นภารกิจขององค์กรปกครองส่วนท้องถิ่น

(๑๐) ความพร้อมของโครงการ

(๑๐.๑) พื้นที่ดำเนินโครงการ

ดำเนินการได้ทันที หมายถึงได้ศึกษาความเหมาะสมและกำหนดพื้นที่ดำเนินการหรือได้รับอนุญาตตามกฎหมายและสามารถดำเนินการได้ทันที

อยู่ในระหว่างเตรียมการ หมายถึง ได้ศึกษาความเหมาะสมและกำหนดพื้นที่ดำเนินการแล้ว แต่อยู่ในระหว่างจัดเตรียมพื้นที่ หรือกำลังแก้ไขปัญหา / อุปสรรคต่าง ๆ หรือเตรียมการขออนุญาตตามกฎหมาย

อยู่ในระหว่างศึกษาความเหมาะสม และคัดเลือกพื้นที่ดำเนินการ

(๑๐.๒) แบบรูปรายการ/ แผนการปฏิบัติงาน

- มี และสมบูรณ์ (ให้ระบุชื่อหน่วยงานเจ้าของรูปแบบรายการที่ใช้) กระทรวงพลังงาน
 มีแต่ยังไม่สมบูรณ์ (ให้ระบุชื่อหน่วยงานเจ้าของรูปแบบรายการที่ใช้)
 ไม่มี

(๑๐.๓) ความพร้อมของบุคลากร เครื่องมือ และเทคนิคการดำเนินการ

- ๑) บุคลากรมีประสบการณ์ ทั้งหมด บางส่วน ไม่มีประสบการณ์
๒) เครื่องมือดำเนินการ มี พร้อมดำเนินการได้ทันที
 มีบางส่วนและต้องจัดหาเพิ่มเติม
 ไม่มี ต้องจัดหาเพิ่มเติม
๓) เทคนิคในการบริหารจัดการ มีประสบการณ์สูง
 มีประสบการณ์ปานกลาง
 ไม่มีประสบการณ์

(๑๐.๔) ผลกระทบสิ่งแวดล้อม

- ผ่านคณะกรรมการสิ่งแวดล้อมแห่งชาติแล้ว
 อยู่ระหว่างการพิจารณาของคณะกรรมการสิ่งแวดล้อมแห่งชาติ
 คณะกรรมการสิ่งแวดล้อมแห่งชาติยังไม่พิจารณา

(๑๐.๕) รายงานการศึกษาความเหมาะสม (FS)

- ไม่ต้องทำรายงานการศึกษา
 ต้องทำรายงานการศึกษา

(๑๑) วิธีการบริหารจัดการหรือการดูแลบำรุงรักษา เมื่อโครงการแล้วเสร็จ เพื่อให้เกิดความยั่งยืนของโครงการ :

องค์กรปกครองส่วนท้องถิ่นเป็นผู้รับโอนครุภัณฑ์จากแหล่งงบประมาณและเป็นผู้บริหารการใช้งาน การดูแลรักษาครุภัณฑ์

ลำดับ	ชื่อกลุ่มวิสาหกิจชุมชน	งบประมาณครุภัณฑ์	หน่วยงานรับมอบครุภัณฑ์
๑	วิสาหกิจชุมชนอินลี	๔๔,๐๐๐ บ. (๒ ตู้ x ๒๒,๐๐๐ บ.)	เทศบาลตำบล
๒	วิสาหกิจชุมชนกลุ่มผลิตขาโหม้อบบ้านทุ่งหัวช้าง	๒๒,๐๐๐ บ. (๑ ตู้ x ๒๒,๐๐๐ บ.)	เทศบาลตำบลทุ่งหัวช้าง
๓	วิสาหกิจชุมชนจาวสวนอินทรีย์ทุ่งหัวช้าง	๒๒,๐๐๐ บ. (๑ ตู้ x ๒๒,๐๐๐ บ.)	เทศบาลตำบลทุ่งหัวช้าง
๔	วิสาหกิจชุมชนแปรรูปผลิตภัณฑ์เกษตรบ้านลำมช้าง	๔๔,๐๐๐ บ. (๒ ตู้ x ๒๒,๐๐๐ บ.)	อบต.ประตูป่า
๕	วิสาหกิจชุมชนกลุ่มแปรรูปสมุนไพรไทยบ้านหลุก	๒๒,๐๐๐ บ. (๑ ตู้ x ๒๒,๐๐๐ บ.)	เทศบาลตำบลเหมืองง่า
๖	วิสาหกิจชุมชนกลุ่มปลูกพืช ปศุสัตว์บ้านจำนง	๔๔,๐๐๐ บ. (๒ ตู้ x ๒๒,๐๐๐ บ.)	อบต.น้ำดิบ
๗	วิสาหกิจชุมชนกลุ่มแปรรูปอาหารทาป้าเปา	๒๒,๐๐๐ บ. (๑ ตู้ x ๒๒,๐๐๐ บ.)	เทศบาลตำบลทาบลาตุก
๘	วิสาหกิจชุมชนเกษตรอินทรีย์วิถีบ้านทา	๒๒,๐๐๐ บ. (๑ ตู้ x ๒๒,๐๐๐ บ.)	เทศบาลตำบลทาสบเส้า
๙	วิสาหกิจชุมชนปลาสามสมุนไพรมันท่าหลุก	๒๒,๐๐๐ บ. (๑ ตู้ x ๒๒,๐๐๐ บ.)	เทศบาลตำบลหนองล่อง
๑๐	วิสาหกิจชุมชนศูนย์เรียนรู้เกษตรพอเพียง (หนองปลิง)	๒๒,๐๐๐ บ. (๑ ตู้ x ๒๒,๐๐๐ บ.)	เทศบาลตำบลวังผาง

(๑๒) ปัญหา อุปสรรคและข้อจำกัด : ไม่มี

แบบฟอร์มรายละเอียดจำแนกตามงบรายจ่าย (๑ ชุด : ๑ โครงการ)

หน่วย : บาท

งบรายจ่าย - รายการ (ทะเบียนรายการ ประเภทรายการ ของสำนักงบประมาณ)	งบประมาณ		คำชี้แจง
	ปี ๒๕๖๕	ปี ๒๕๖๖	
จังหวัด/กลุ่มจังหวัด : จังหวัดลำพูน		๓๑๐,๕๐๐.๐๐	
แผนงาน : พัฒนาการผลิตตามระบบเกษตรกรรมยั่งยืน เชื่อมโยงสู่			
ผลผลิต : ๑. กระบวนการผลิตใช้เวลาลดลง , ๒. เพิ่มปริมาณสินค้าที่มีคุณภาพ			
โครงการ : พัฒนาคุณภาพเพิ่มมูลค่าผลิตภัณฑ์เกษตรด้วยพลังงานแสงอาทิตย์			
กิจกรรมหลัก : ๑. สนับสนุนตู้อบแห้งพลังงานแสงอาทิตย์ ขนาด ๒ x ๒ x ๑.๕ ม. แก่กลุ่มวิสาหกิจชุมชน ๑๐ กลุ่ม ๑๓ ตู้			
กิจกรรมย่อย : ๑. จัดอบรมการใช้งาน การบำรุงรักษาและการพัฒนาผลิตภัณฑ์ ๑ วัน ๒. ติดตามผลการใช้งาน คุณภาพการผลิต มูลค่าสินค้า รายได้จากการจำหน่ายผลิตภัณฑ์			
กิจกรรมที่ ๑ สนับสนุนตู้อบแห้งพลังงานแสงอาทิตย์		๒๘๖,๐๐๐.๐๐	
๒. งบลงทุน		๒๘๖,๐๐๐.๐๐	
๒.๑ ค่าครุภัณฑ์		๒๘๖,๐๐๐.๐๐	
(๑) ราคาต่อหน่วยต่ำกว่า ๑ ล้านบาท		๒๘๖,๐๐๐.๐๐	ค่าตู้อบแห้งพลังงานแสงอาทิตย์ ขนาด ๒ x ๒ x ๑.๕ ม. จำนวน ๑๓ ตู้ ราคา ๒๒,๐๐๐ บาท/ชุด เป็นเงิน ๒๘๖,๐๐๐ บาท
กิจกรรมที่ ๒ อบรมการใช้งาน การบำรุงรักษา การพัฒนาผลิตภัณฑ์		๔,๕๐๐.๐๐	
๑. งบดำเนินงาน		๔,๕๐๐.๐๐	
๑.๑ ค่าตอบแทน ใช้สอยและวัสดุ		๔,๕๐๐.๐๐	
๑.๑.๒ ค่าใช้สอย		๔,๕๐๐.๐๐	

แบบฟอร์มรายละเอียดจำแนกตามงบรายจ่าย (๑ ชุด : ๑ โครงการ)

หน่วย : บาท

งบรายจ่าย - รายการ (ทะเบียนรายการ ประเภทรายการ ของสำนักงบประมาณ)	งบประมาณ		คำชี้แจง
	ปี ๒๕๖๕	ปี ๒๕๖๖	
(๓) ค่าใช้จ่ายในการฝึกอบรม		๑,๗๕๐.๐๐	ค่าอาหารว่างและเครื่องดื่มผู้เข้าร่วมการอบรม ๑๐ กลุ่ม จำนวน ๒ คน/กลุ่ม และเจ้าหน้าที่ ๕ คน รวม ๒๕ คน จำนวน ๒ มื้อ/คน/วัน ราคา ๓๕ บาท/มื้อ เป็นเงิน ๑,๗๕๐ บ.
		๒,๗๕๐.๐๐	ค่าอาหารกลางวันและเครื่องดื่มผู้เข้าร่วมการอบรม ๑๐ กลุ่ม จำนวน ๒ คน/กลุ่ม และเจ้าหน้าที่ ๕ คน รวม ๒๕ คน จำนวน ๑ มื้อ/คน/วัน ราคา ๑๑๐ บาท/มื้อ เป็นเงิน ๒,๗๕๐ บ.
กิจกรรมที่ ๓ ติดตามผลการใช้งาน คุณภาพการผลิต มูลค่าสินค้า รายได้จากการจำหน่ายผลิตภัณฑ์		๒๐,๐๐๐.๐๐	
๑.๑.๓ ค่าวัสดุ		๒๐,๐๐๐.๐๐	
(๒) วัสดุเชื้อเพลิงและหล่อลื่น		๒๐,๐๐๐.๐๐	ค่าน้ำมันเชื้อเพลิงในการเดินทางประสานงาน จัดอบรมและติดตามผลการใช้งาน เป็นเงิน ๒๐,๐๐๐
หมายเหตุ ถ้าวางได้ในหมวดเดียวกัน			

หมายเหตุ ๑. เพื่อประโยชน์ในการประมวลผลข้อมูลให้จังหวัดและกลุ่มจังหวัดใช้ทะเบียนรายการ ประเภทรายการ ของสำนักงบประมาณเท่านั้น

๒. กรณีประสงค์จะเพิ่มทะเบียนประเภทรายการ ให้ประสานงานกับเจ้าหน้าที่สำนักงบประมาณที่รับผิดชอบจังหวัดและกลุ่มจังหวัดก่อน

๓. ตามแบบฟอร์มฯ ให้เลือกเฉพาะ (ระบุ) งบรายจ่าย และรายการที่มีงบประมาณเท่านั้น

(๑ ชุด : กิจกรรรมหลัก)
ลำดับความสำคัญ.....

แบบฟอร์มข้อมูลพื้นฐานโครงการของจังหวัด (ระดับกิจกรรมย่อย)

ชื่อโครงการ : การตรวจรับรองแหล่งผลิต GAP พืชเพื่อการส่งออกจังหวัดลำพูน

กิจกรรมหลัก: ๑. การตรวจรับรองแหล่งผลิต GAP พืชเพื่อการส่งออก จังหวัดลำพูน วงเงิน ๒,๔๖๑,๘๗๐ บาท

ยุทธศาสตร์ชาติ : ยุทธศาสตร์ที่ ๒ ด้านการสร้างความสามารถในการแข่งขัน

ประเด็นการพัฒนาที่ ๓ เมืองแห่งเกษตรสุขภาพ และเกษตรนวัตกรรมสร้างสรรค์

แผนงาน: พัฒนาการผลิตตามระบบเกษตรกรรมยั่งยืน เชื่อมโยงสู่อุตสาหกรรมแปรรูปมูลค่าสูง

แนวทางการพัฒนา เกษตรอัตลักษณ์พื้นถิ่น /เกษตรมูลค่าสูง /Lamphun Food Valley

หน่วยดำเนินการ: สำนักวิจัยและพัฒนาการเกษตรเขตที่ ๑

ผู้รับผิดชอบ: นางสาวสุรชนี ต้นตระกูล

ตำแหน่ง: ผู้อำนวยการกลุ่มถ่ายทอดเทคโนโลยี

สถานที่ติดต่อ: สำนักวิจัยและพัฒนาการเกษตรเขตที่ ๑ เลขที่ ๒๒๕ ม.๓ ต.แม่เหียะ อ.เมือง จ.เชียงใหม่ ๕๐๑๐๐

หมายเลขโทรศัพท์: ๐ ๕๓๑๑ ๔๑๒๑-๒๕, ๐๘๑-๙๙๒-๗๔๕๐ e-mail gapoard๑@gmail.com

(๑) หลักการและเหตุผล

๑.๑ ที่มา :

ในพื้นที่ภาคเหนือตอนบนของประเทศไทย เป็นแหล่งปลูกไม้ผลเขตร้อนหลายชนิด โดยไม้ผลที่มีการเพาะปลูกมากที่สุด คือ ลำไย โดยเฉพาะในพื้นที่จังหวัดลำพูน ที่มีพื้นที่เพาะปลูกลำไยถึง ๓๕๑,๑๖๗ ไร่ โดยเป็นเนื้อที่ให้ผลผลิต ๓๒๕,๙๗๒ ไร่ จำนวนเกษตรกร ๕๔,๐๘๒ ราย คาดการณ์ปริมาณผลผลิตรวม ๓๓๕,๙๔๘ ตัน ซึ่งสามารถแบ่งได้เป็นผลผลิตลำไยในฤดู ซึ่งเก็บเกี่ยวผลผลิตประมาณช่วงปลายเดือน มิ.ย.-ก.ย. และออกมากช่วงเดือน ก.ค.-ส.ค. และผลผลิตลำไยนอกฤดู ซึ่งจะเก็บเกี่ยวผลผลิตประมาณช่วงเดือน ม.ค.-พ.ค. และช่วงเดือน ต.ค.-ธ.ค. โดยมีตลาดส่งออกที่สำคัญ ได้แก่ สาธารณรัฐประชาชนจีน

ปัจจุบันสาธารณรัฐประชาชนจีนอนุญาตให้นำเข้าผลไม้ ๒๒ ชนิดจากประเทศไทย โดยมีเงื่อนไข คือ ต้องเป็นผลไม้จากสวนและโรงคัดบรรจุที่ได้รับการรับรองมาตรฐานจากกรมวิชาการเกษตร และมีการแจ้งทะเบียนสวนและโรงคัดบรรจุที่ผ่านการรับรองไปยังสาธารณรัฐประชาชนจีนก่อน ทั้งนี้ประเทศไทยได้มีการแลกเปลี่ยนทะเบียนสวนผลไม้ไปแล้ว ๙ ชนิด ได้แก่ ทูเรียน ลำไย มังคุด มะม่วง ลิ้นจี่ ขนุน กัลย มะพร้าวอ่อน และสัปปะรด และจะมีการแลกเปลี่ยนทะเบียนสวนผลไม้เพิ่มเติมอีก ๔ ชนิด ได้แก่ เงาะ มะขาม เสาวรส และส้มโอ

สำนักวิจัยและพัฒนาการเกษตร เขตที่ ๑ ในฐานะหน่วยงานของกรมวิชาการเกษตรที่กำกับดูแลการตรวจรับรองแหล่งผลิตตามมาตรฐานการปฏิบัติทางการเกษตรที่ดีสำหรับพืชอาหาร หรือ GAP พืช ได้ดำเนินการตรวจรับรองแหล่งผลิต GAP พืชลำไยในพื้นที่จังหวัดลำพูนไปแล้วทั้งสิ้น ๑๐,๒๓๘ แปลง ๗,๔๔๐ ราย ๔๙,๖๐๘ ไร่ คิดเป็นร้อยละ ๑๕ ของพื้นที่ให้ผลผลิต ทั้งนี้จึงมีความจำเป็นต้องส่งเสริมและสนับสนุนให้เกษตรกรผู้ปลูกลำไยเข้าสู่ระบบการจัดการคุณภาพตามมาตรฐาน GAP ซึ่งเป็นข้อกำหนดที่สาธารณรัฐประชาชนจีนให้การยอมรับ และสามารถรับประกันคุณภาพสินค้าเกษตรของไทยที่มีการผลิตภายใต้กระบวนการควบคุมคุณภาพ มีความปลอดภัยต่อผู้บริโภค (Health Certificate) และปลอดภัยโรคและแมลงศัตรูพืช (Phytosanitary Certificate) สอดคล้องกับความต้องการของผู้บริโภคและมาตรการการนำเข้าของสาธารณรัฐประชาชนจีน

๑.๒ สรุปสาระสำคัญ

สภาพปัญหา/ความต้องการ

ในการส่งออกลำไยไปยังสาธารณรัฐประชาชนจีน จำเป็นต้องปฏิบัติตามเงื่อนไขในการส่งออก โดยสวนลำไยต้องได้รับการรับรองมาตรฐานการปฏิบัติทางการเกษตรที่ดีสำหรับพืชอาหาร หรือ GAP พืช และจะต้องได้รับการแลกเปลี่ยนทะเบียนสวนกับสาธารณรัฐประชาชนจีน ซึ่งเป็นประเทศผู้นำเข้า ซึ่งเงื่อนไขดังกล่าวทำให้เกษตรกรผู้ปลูกลำไยจำเป็นต้องได้รับการรับรองมาตรฐาน GAP เพื่อใช้ประกอบการจำหน่ายสินค้าให้กับโรงคัดบรรจุและใช้ในการส่งออกลำไยไปยังสาธารณรัฐประชาชนจีนต่อไป นอกจากนี้ในการส่งออกไปยังตลาดต่างประเทศอื่นๆ เช่น อินโดนีเซีย ก็ได้มีการกำหนดให้ผลผลิตต้องมาจากสวนที่ได้รับการรับรองมาตรฐาน GAP พืชเช่นเดียวกัน

ความเร่งด่วน: การผลิตลำไยในพื้นที่จังหวัดลำพูน เป็นการผลิตเพื่อการส่งออก ทั้งนี้หากเกษตรกรไม่ได้รับการรับรองมาตรฐาน ก็จะทำให้เกษตรกรไม่สามารถจำหน่ายผลผลิตให้กับโรงคัดบรรจุเพื่อทำการส่งออกได้ นอกจากนี้แล้วการที่เกษตรกรไม่ได้มีระบบการจัดการคุณภาพตามมาตรฐาน GAP ทำให้ไม่สามารถควบคุมคุณภาพ และความปลอดภัยของสินค้า ซึ่งอาจก่อให้เกิดอันตรายถึงต่อผู้บริโภค ต่อตัวเกษตรกรผู้ผลิตเอง และต่อสิ่งแวดล้อม และยังอาจทำให้เกิดผลเสียหายทางเศรษฐกิจกรณีการถูกส่งสินค้าคืนต้นทางเนื่องจากปัญหาด้านคุณภาพ หรือศัตรูพืชที่ติดไปกับผลผลิตอีกด้วย ทั้งนี้จึงมีความจำเป็นที่เกษตรกรจะต้องได้รับการรับรองมาตรฐานให้ได้เป็นจำนวนมาก และโดยเร็วที่สุด

(๒) ข้อมูลทั่วไปของโครงการ

(๒.๑) วัตถุประสงค์ของโครงการ

๑) เพื่อตรวจรับรองมาตรฐานการปฏิบัติทางการเกษตรที่ดีสำหรับพืชอาหาร (GAP พืช) ให้แก่เกษตรกรผู้ปลูกไม้ผลส่งออก ได้แก่ ลำไย และมะม่วง

(๒.๒) สถานภาพของโครงการ

โครงการเดิม โครงการใหม่

(๒.๓) ประเภทของโครงการ

พัฒนา ดำเนินการปกติ

(๒.๔) ระยะเวลาดำเนินโครงการ๑.....ปี เริ่มต้น ๑ ตุลาคม ๒๕๖๕ ถึงสิ้นสุด ๓๐ กันยายน ๒๕๖๖

(๒.๕) สถานที่ดำเนินโครงการ : พื้นที่ ๘ อำเภอ ได้แก่ อำเภอบ้านโฮ่ง อำเภอเวียงหนองล่อง อำเภอเมืองลำพูน อำเภอป่าซาง อำเภอลี้ อำเภอแม่ทา อำเภอทุ่งหัวช้าง และอำเภอบ้านธิ จังหวัดลำพูน

(๓) กลุ่มเป้าหมาย และผู้มีส่วนได้ส่วนเสีย

(๓.๑) กลุ่มเป้าหมาย : เกษตรกรผู้ปลูกไม้ผลส่งออกลำไย จังหวัดลำพูน

(๓.๒) ผู้มีส่วนได้เสีย : กลุ่มเกษตรกร กลุ่มผู้ประกอบการ จังหวัดลำพูน

(๔) เป้าหมาย ผลลัพธ์ และผลกระทบโครงการ

(๔.๑) เป้าหมายโครงการ

ตัวชี้วัด ได้จำนวนเกษตรกรที่ได้รับการรับรองมาตรฐานการปฏิบัติทางการเกษตรที่ดีสำหรับพืชอาหาร (GAP) พืชลำไย

(๔.๒) ผลผลิต จำนวนเกษตรกรที่ได้รับการรับรองมาตรฐานการปฏิบัติทางการเกษตรที่ดีสำหรับพืชอาหาร (GAP) พืช ลำไย

(๔.๓) ผลลัพธ์

เกษตรกรสามารถปฏิบัติตามระบบการปฏิบัติทางการเกษตรที่ดีสำหรับพืชอาหาร (GAP) พืชลำไย โดยสามารถผลิตผลผลิตที่มีคุณภาพ ได้มาตรฐานและสามารถส่งออกได้โดยใช้ใบรับรองมาตรฐานประกอบการจำหน่าย

(๔.๔) ผลกระทบ :

เชิงบวก : เกษตรกรในพื้นที่อำเภอบ้านโฮ่ง จังหวัดลำพูน สามารถผลิตผลผลิตที่มีคุณภาพ ได้มาตรฐาน และสามารถส่งออกได้โดยใช้ใบรับรองมาตรฐานประกอบการจำหน่ายได้ ทำให้ได้ราคาที่เหมาะสม ไม่มีปัญหาผลผลิตล้นตลาด หรือผลผลิตไม่มีคุณภาพทำให้ไม่สามารถจำหน่ายได้

เชิงลบ : -

(๕) แนวทางการดำเนินงาน

กิจกรรมย่อย	ระยะเวลาที่จะเริ่มดำเนินการ			
	ต.ค.-ธ.ค. ๖๕	ม.ค.-มี.ค. ๖๖	เม.ย.-มิ.ย. ๖๖	ก.ค.-ก.ย. ๖๖
กิจกรรมที่ ๑.๑ การอบรมให้ความรู้เกี่ยวกับการปฏิบัติทางการเกษตรที่ดีสำหรับพืชอาหาร (GAP) พืชลำไย	√	√	√	√
กิจกรรมที่ ๑.๒ การตรวจรับรองมาตรฐานการปฏิบัติทางการเกษตรที่ดีสำหรับพืชอาหาร (GAP) พืชลำไย	√	√	√	√

(๖) วิธีการดำเนินงาน ดำเนินการเอง จ้างเหมา

(๗) วงเงินของโครงการ

กิจกรรมย่อยที่ ๑ การอบรมให้ความรู้เกี่ยวกับการปฏิบัติทางการเกษตรที่ดีสำหรับพืชอาหาร (GAP) พืชลำไย

จำนวน ๑,๐๘๖,๘๒๐ บาท

กิจกรรมย่อยที่ ๒ การตรวจรับรองมาตรฐานการปฏิบัติทางการเกษตรที่ดีสำหรับพืชอาหาร (GAP) พืชลำไย

จำนวน ๑,๓๗๕,๐๕๐ บาท

รวมทั้งหมด จำนวน ๒,๔๖๑,๘๗๐ บาท

(๘) ภารกิจขององค์กรปกครองส่วนท้องถิ่น

 โครงการไม่ใช่ภารกิจขององค์กรปกครองส่วนท้องถิ่น โครงการเป็นภารกิจขององค์กรปกครองส่วนท้องถิ่น (ต้องมีเหตุผลความจำเป็น และเกินศักยภาพขององค์กรปกครองส่วนท้องถิ่น) มีหนังสือยืนยันจากองค์กรปกครองส่วนท้องถิ่น ไม่มีหนังสือยืนยันจากองค์กรปกครองส่วนท้องถิ่น

(๙) ความพร้อมของโครงการ

(๙.๑) พื้นที่ดำเนินโครงการ

 ดำเนินโครงการได้ทันที หมายถึง ได้ศึกษาความเหมาะสม และกำหนดพื้นที่ดำเนินการหรือได้รับอนุญาตตามกฎหมาย และสามารถดำเนินการได้ทันที อยู่ในระหว่างเตรียมการ หมายถึง ได้ศึกษาความเหมาะสม และกำหนดพื้นที่ดำเนินการแล้ว แต่อยู่ในระหว่างจัดเตรียมพื้นที่ หรือกำลังแก้ไขปัญหา / อุปสรรคต่างๆ หรือเตรียมการขออนุญาตตามกฎหมาย อยู่ในระหว่างศึกษาความเหมาะสม และคัดเลือกพื้นที่ดำเนินการ

(๙.๒) รูปแบบรายการ / แผนการปฏิบัติงาน

 มีและสมบูรณ์ (ให้ระบุชื่อหน่วยงานเจ้าของรูปแบบรายการที่ใช้) สำนักวิจัยและพัฒนาการเกษตรเขตที่ ๑ มีแต่ยังไม่สมบูรณ์ (ให้ระบุชื่อหน่วยงานเจ้าของรูปแบบรายการที่ใช้) ไม่มี

(๙.๓) ความพร้อมของบุคลากร เครื่องมือ และเทคนิคการดำเนินการ

บุคลากรมีประสบการณ์ ทั้งหมด บางส่วน ไม่มีประสบการณ์

เครื่องมือดำเนินการ มี พร้อมดำเนินการทันที
 มีบางส่วนและต้องจัดหาเพิ่มเติม
 ไม่มี ต้องจัดหาเพิ่มเติม

เทคนิคในการบริหารจัดการ มี ประสบการณ์สูง
 มีประสบการณ์ปานกลาง
 ไม่มีประสบการณ์

(๙.๔) ผลกระทบสิ่งแวดล้อม

- ผ่านคณะกรรมการสิ่งแวดล้อมแห่งชาติแล้ว
 อยู่ระหว่างการพิจารณาของคณะกรรมการสิ่งแวดล้อมแห่งชาติ
 คณะกรรมการสิ่งแวดล้อมแห่งชาติยังไม่พิจารณา

(๙.๕) รายงานการศึกษาความเหมาะสม (FS)

- ไม่ต้องทำรายงานการศึกษา
 ต้องทำรายงานการศึกษา

(๑๐) วิธีการบริหารจัดการหรือการดูแลบำรุงรักษา เมื่อโครงการแล้วเสร็จ เพื่อให้เกิดความยั่งยืนของโครงการ:

(๑๑) ปัญหา อุปสรรคและข้อจำกัด :

□
แบบฟอร์มรายละเอียดจำแนกตามงบรายจ่าย (๑ ชุด : ๑ กิจกรรมหลัก)

หน่วย : บาท

งบรายจ่าย - รายการ (ทะเบียนรายการ ประเภทรายการ ของสำนักงบประมาณ)	งบประมาณ		คำชี้แจง
	ปี ๒๕๖๕ (ถ้ามี)	ปี ๒๕๖๖	
กิจกรรมหลัก : การตรวจรับรองแหล่งผลิต GAP พืช เพื่อการส่งออก (ลำไย) อำเภอบ้านโฮ้ง จังหวัดลำพูน		๒,๔๖๑,๘๗๐	
๑.๑ การอบรมให้ความรู้เกี่ยวกับการปฏิบัติทาง การเกษตรที่ดีสำหรับพืชอาหาร (GAP) พืชลำไย			
๑. งบดำเนินงาน		๙๒๙,๒๔๐	
๑.๑ ค่าตอบแทน ใช้สอยและวัสดุ			
๑.๑.๒ ค่าใช้สอย			
(๑) ค่าเบี้ยเลี้ยง ค่าเช่าที่พักและค่าพาหนะ			
ค่าเบี้ยเลี้ยง		๑๑๙,๐๔๐	- จำนวน ๘ คน x ๒๔๐ บาท x ๖๒ วัน
ค่ายานพาหนะ		๖๒,๐๐๐	- ครั้งละ ๑,๐๐๐ บาท x ๖๒ ครั้ง
(๒) ค่าวิทยากรฝึกอบรม		๒๒๓,๒๐๐	- จำนวน ๑ คน x ๖๐๐ บาท x ๖ ชั่วโมง x ๖๒ วัน
(๓) ค่าอาหาร อาหารว่าง และเครื่องดื่ม		๔๗๕,๐๐๐	- จำนวน ๒,๕๐๐ คน x ๑๙๐ บาท
(๔) ค่าจ้างเหมาถ่ายเอกสาร		๕๐,๐๐๐	- จำนวน ๒,๕๐๐ คน x ๒๐ บาท
๑.๑.๓ ค่าวัสดุ			
(๑) วัสดุสำนักงาน			
		๒๕,๐๐๐	- สมุดขนาด ๒๐๕x๓๒๐ มิลลิเมตร ราคา ๑๐ บาท x ๒,๕๐๐ เล่ม
		๒๐,๕๘๐	- แฟ้มซองขนาด A๔ ราคา ๙๘ บาท x ๒๑๐ โทล
		๑๒,๕๐๐	- ปากกา ราคาแท่งละ ๕ บาท x ๒,๕๐๐แท่ง
		๓,๒๕๐	- กระดาษการ์ดสี A๔ ๑๘๐ แกรม (๒๐๐ แผ่น) ราคา ๒๔๙ บาท x ๑๓ ห่อ
(๒) วัสดุเชื้อเพลิงและหล่อลื่น			
(๓) วัสดุไฟฟ้าและวิทยุ			
(๔) วัสดุโฆษณาและเผยแพร่			

□
แบบฟอร์มรายละเอียดจำแนกตามงบรายจ่าย (๑ ชุด : ๑ กิจกรรมหลัก)

หน่วย : บาท

งบรายจ่าย - รายการ (ทะเบียนรายการ ประเภทรายการ ของสำนักงบประมาณ)	งบประมาณ		คำชี้แจง
	ปี ๒๕๖๕ (ถ้ามี)	ปี ๒๕๖๖	
กิจกรรมหลัก : การตรวจรับรองแหล่งผลิต GAP พืช เพื่อการส่งออก (ลำไย) อำเภอบ้านโฮ้ง จังหวัดลำพูน		๒,๔๖๑,๘๗๐	
		๒๕๐	- แผ่นผ้าขนาด ๖๐x๑๒๐ ซม. จำนวน ๑ ป้าย
		๑๖,๐๐๐	- ป้ายโรลอป ขนาด ๘๕x๒๐๐ ซม. จำนวน ๘ แผ่น x ๒,๐๐๐ บาท
		๓๐,๐๐๐	- แบบบันทึกเกษตรกร ขนาด A๔ ซม. จำนวน ๒,๕๐๐ เล่ม x ๑๒ บาท
		๕๐,๐๐๐	- มาตรฐานการผลิตพืช ขนาด A๔ ซม. จำนวน ๒,๕๐๐ เล่ม x ๒๐ บาท
รวมงบประมาณ		๑,๐๘๖,๘๒๐	
๑.๒ การตรวจรับรองมาตรฐานการปฏิบัติทาง การเกษตรที่ดีสำหรับพืชอาหาร (GAP) พืชลำไย			
๑. งบดำเนินงาน		๑,๒๗๘,๘๐๐	
๑.๑.๒ ค่าใช้สอย			
(๑) ค่าเบี้ยเลี้ยง ค่าเช่าที่พักและค่าพาหนะ			
		๘๙๒,๘๐๐	- ค่าเบี้ยเลี้ยง จำนวน ๑๒ คน x ๒๔๐ บาท X ๓๑๐ วัน
		๑๘๖,๐๐๐	- ค่ายานพาหนะ ครึ่งละ ๓๐๐๐ บาท x ๖๒ ครั้ง
(๒) ค่าวิเคราะห์ตัวอย่าง		๒๐๐,๐๐๐	- ค่าวิเคราะห์ตัวอย่าง ตัวอย่างละ ๘๐๐ บาท x ๒๕๐ ตัวอย่าง
๑.๑.๓ ค่าวัสดุ			
(๑) วัสดุสำนักงาน			
		๘๖,๒๕๐	- แบบบันทึกการตรวจ ขนาด A๔ ซม. จำนวน ๒,๕๐๐ เล่ม x ๓๔.๕๐ บาท
		๑๐,๐๐๐	- กระดาษทำใบรับรอง ราคา ๒ บาท x ๕,๐๐๐ ใบ
รวมงบประมาณ		๑,๓๗๕,๐๕๐	
รวมงบประมาณทั้งหมด		๒,๔๖๑,๘๗๐	

(๑ ชุด : กิจกรรรมหลัก)
ลำดับความสำคัญ.....

แบบฟอร์มข้อมูลพื้นฐานโครงการของจังหวัด (ระดับกิจกรรมย่อย)

ชื่อโครงการ : การเพิ่มประสิทธิภาพในระบบการผลิตพืชอย่างยั่งยืนตามแนวทาง BCG จังหวัดลำพูน

กิจกรรมหลัก: ๑. การเพิ่มประสิทธิภาพในระบบการผลิตพืชอย่างยั่งยืนตามแนวทาง BCG จังหวัดลำพูน

วงเงิน ๑,๖๙๘,๐๐๐ บาท

ยุทธศาสตร์ชาติ : ยุทธศาสตร์ที่ ๒ ด้านการสร้างความสามารถในการแข่งขัน

ประเด็นการพัฒนาที่ ๓ เมืองแห่งเกษตรสุขภาพ และเกษตรนวัตกรรมสร้างสรรค์

แผนงาน: พัฒนาการผลิตตามระบบเกษตรกรรมยั่งยืน เชื่อมโยงสู่อุตสาหกรรมแปรรูปมูลค่าสูง

หน่วยดำเนินการ: สำนักวิจัยและพัฒนาการเกษตรเขตที่ ๑

ผู้รับผิดชอบ: นางสาวประนอม ใจอ้าย

ตำแหน่ง: นักวิชาการเกษตรชำนาญการพิเศษ รักษาการในตำแหน่งผู้เชี่ยวชาญด้านการจัดการผลิตพืชที่เหมาะสมกับสภาพพื้นที่ภาคเหนือตอนบน

สถานที่ติดต่อ: สำนักวิจัยและพัฒนาการเกษตรเขตที่ ๑ เลขที่ ๒๒๕ ม.๓ ต.แม่เหียะ อ.เมือง จ.เชียงใหม่ ๕๐๑๐๐

หมายเลขโทรศัพท์: ๐ ๕๓๑๑ ๔๑๒๑-๒๕, ๐๘๑-๙๙๒-๗๔๕๐ e-mail pjaiai@yahoo.com

(๑) หลักการและเหตุผล

๑.๑ ที่มา :

ภาคเหนือตอนบนมีระบบการปลูกไม้ผลไม้ยืนต้นที่หลากหลายตามสภาพพื้นที่ ไม้ผลไม้ยืนต้นเศรษฐกิจที่สำคัญ ได้แก่ ลำไย มะม่วง กระท้อน โดยมีระบบการปลูกแบบพืชเชิงเดี่ยว และระบบผสมผสานตั้งแต่พื้นที่ลุ่มจนถึงพื้นที่สูง ผลจากการเปลี่ยนแปลงทางด้านเศรษฐกิจ ด้านภูมินิเวศ ด้านภูมิสังคม สภาพภูมิอากาศ (Climate Change) และวิถีการดำเนินชีวิตในชุมชน โดยเฉพาะภัยแล้ง ฝนทิ้งช่วง น้ำท่วม ศัตรูพืชระบาด และจากสถานการณ์การระบาดของโรคติดเชื้อ ไวรัสโคโรนา ๒๐๑๙ (COVID-๑๙) ฯลฯ ที่มีแนวโน้มที่จะรุนแรงมากขึ้น ส่งผลกระทบต่อต้นทุนในการผลิต ปริมาณ และคุณภาพของผลผลิต รวมถึงระบบการตลาด ที่มีข้อจำกัดในทางการค้าและการส่งออกทั้งในและต่างประเทศมากขึ้น เกษตรกรจะต้องพึ่งพาปัจจัยภายนอกมากขึ้น ไม่ว่าจะเป็นสารเคมี ปุ๋ยเคมี ปัจจัยการผลิตอื่น ๆ และแรงงาน เพื่อลดความเสี่ยงต่อความเสียหายกับผลผลิต ทำให้ต้นทุนการผลิตเพิ่มขึ้นอย่างหลีกเลี่ยงไม่ได้ ประกอบกับเกษตรกรส่วนใหญ่ยังคงมีการปฏิบัติแบบเดิม ๆ เช่น การใช้สารเคมี หรือปุ๋ยเคมีที่เกินความจำเป็น ซึ่งจะส่งผลกระทบต่อสิ่งแวดล้อมเนื่องจากการตกค้างของสารเคมี อีกทั้งยังส่งผลกระทบต่อตัวเกษตรกรและผู้บริโภค ทั้งทางด้านเศรษฐกิจและสังคม อย่างหลีกเลี่ยงไม่ได้ การนำรูปแบบการพัฒนาเศรษฐกิจที่เรียกว่า BCG Model ซึ่งเป็นการพัฒนาเศรษฐกิจแบบองค์รวม ที่จะพัฒนาเศรษฐกิจ ๓ มิติไปพร้อมกัน ได้แก่ เศรษฐกิจชีวภาพ (Bio economy) ระบบเศรษฐกิจชีวภาพ มุ่งเน้นการใช้ทรัพยากรชีวภาพเพื่อสร้างมูลค่าเพิ่ม โดยเน้นการพัฒนาเป็นผลิตภัณฑ์มูลค่าสูง เชื่อมโยงกับ เศรษฐกิจหมุนเวียน (Circular Economy) คำนี้ถึงการนำวัสดุต่าง ๆ กลับมาใช้ประโยชน์ให้มากที่สุด และทั้ง ๒ เศรษฐกิจนี้ อยู่ภายใต้เศรษฐกิจสีเขียว (Green Economy) ซึ่งเป็นการพัฒนาเศรษฐกิจที่ไม่ได้มุ่งเน้นเพียงการพัฒนาเศรษฐกิจเท่านั้น แต่ต้องพัฒนาควบคู่ไปกับการพัฒนาสังคมและการรักษาสิ่งแวดล้อมได้อย่างสมดุลให้เกิดความมั่นคงและยั่งยืนไปพร้อมกัน เปลี่ยนความหลากหลายทางชีวภาพและวัฒนธรรม ให้เป็นความสามารถในการแข่งขันด้วยนวัตกรรม เกิดการกระจายรายได้สู่ชุมชน ลดความเหลื่อมล้ำ ชุมชนเข้มแข็ง มีความเป็นมิตรกับสิ่งแวดล้อมและการพัฒนาที่ยั่งยืน ไปปรับใช้โดยผ่านกระบวนการมีส่วนร่วมของเกษตรกร นั้นมีความจำเป็นที่จะทำให้เกษตรกร/ชุมชนนั้นมีความเข้มแข็ง เป็นแหล่งผลิตเกษตรที่ยั่งยืน มีความมั่นคงทางอาหาร ลดการทำลายสภาพแวดล้อม

ดังนั้น การผลิตพืชตามแนวทาง BCG โดยการนำเทคโนโลยีที่ผ่านการวิจัย นวัตกรรม องค์ความรู้ หรือภูมิปัญญาท้องถิ่น มาปรับใช้ระบบการผลิตพืชที่มีภูมินิเวศที่แตกต่างกันได้แก่ ระบบการผลิตไม้ผลเป็นพืชหลัก และพื้นที่ข้าวเป็นพืชหลัก โดยผ่านกระบวนการที่เกษตรกร/ชุมชน หน่วยงานภาครัฐและเอกชนมีส่วนร่วม จะสามารถเพิ่มประสิทธิภาพในระบบการผลิต เพื่อให้เกษตรกรมีผลผลิตและรายได้เพิ่มขึ้น มีความมั่นคงและยั่งยืนทางด้านอาหาร ด้านเศรษฐกิจ สังคม และสิ่งแวดล้อมของชุมชน

๑.๒สรุปสาระสำคัญ

สภาพปัญหา/ความต้องการ

ภาคเหนือตอนบนมีระบบการปลูกไม้ผลไม้ยืนต้นที่หลากหลายตามสภาพพื้นที่ ไม้ผลต้นเศรษฐกิจที่สำคัญ ได้แก่ ลำไย มะม่วง กระท้อน โดยมีระบบการปลูกแบบพืชเชิงเดี่ยว และระบบผสมผสานตั้งแต่พื้นที่ลุ่มจนถึงพื้นที่สูง ผลจากการเปลี่ยนแปลงทางด้านเศรษฐกิจ ด้านภูมินิเวศ ด้านภูมิสังคม สภาพภูมิอากาศ และวิถีการดำเนินชีวิตในชุมชน โดยเฉพาะภัยแล้ง ฝนทิ้งช่วง น้ำท่วม ศัตรูพืชระบาด และจากสถานการณ์การระบาดของโรคติดเชื้อ ไวรัสโคโรนา ๒๐๑๙ (COVID-๑๙) ฯลฯ ที่มีแนวโน้มที่จะรุนแรงมากขึ้น ส่งผลกระทบต่อต้นทุนในการผลิต ปริมาณ และคุณภาพของผลผลิต รวมถึงระบบการตลาด ที่มีข้อจำกัดในทางการค้าและการส่งออกทั้งในและต่างประเทศมากขึ้น เกษตรกรจะต้องพึ่งพาปัจจัยภายนอกมากขึ้น ไม่ว่าจะเป็นสารเคมี ปุ๋ยเคมี ปัจจัยการผลิตอื่น ๆ และแรงงาน เพื่อลดความเสี่ยงต่อความเสียหายกับผลผลิต ทำให้ต้นทุนการผลิตเพิ่มขึ้นอย่างหลีกเลี่ยงไม่ได้ ประกอบกับเกษตรกรส่วนใหญ่ยังคงมีการปฏิบัติแบบเดิม ๆ ซึ่งจะส่งผลกระทบต่อสิ่งแวดล้อมเนื่องจากการตกค้างของสารเคมี อีกทั้งยังส่งผลกระทบต่อตัวเกษตรกรและผู้บริโภค

ความเร่งด่วน: เกษตรกรมีรายได้น้อย เนื่องจากสภาพเศรษฐกิจตกต่ำสาเหตุเกิดจากเกษตรกรขาดองค์ความรู้และเทคโนโลยีการผลิตพืชอย่างมีระบบ ประกอบกับสถานการณ์การระบาดของโรคติดเชื้อ ไวรัสโคโรนา ๒๐๑๙ ที่มีแนวโน้มที่จะรุนแรงมากขึ้น ส่งผลกระทบต่อเศรษฐกิจโดยรวมในทุกภาคส่วน เกษตรกรผู้ผลิตพืชเศรษฐกิจจึงประสบปัญหาในการผลิตพืช ส่งผลกระทบต่อเศรษฐกิจ และรายได้ของชุมชน ดังนั้นจึงจำเป็นต้องแก้ปัญหาในรูปแบบการพัฒนาเศรษฐกิจแบบองค์รวมไปพร้อมกัน

(๒) ข้อมูลทั่วไปของโครงการ

(๒.๑) วัตถุประสงค์ของโครงการ

- ๑) เพื่อเพิ่มประสิทธิภาพการผลิตในพื้นที่ปลูกไม้ผลเป็นพืชหลัก และพื้นที่ปลูกข้าวเป็นพืชหลัก และเพิ่มประสิทธิภาพในการปรับตัวของเกษตรกรและชุมชนต่อการเปลี่ยนแปลงด้านสภาพแวดล้อม เศรษฐกิจ และสังคม
- ๒) เพื่อพัฒนาแปลงต้นแบบและขยายผลการผลิตพืชตามแนวทาง BCG ในพื้นที่ปลูกไม้ผลเป็นพืชหลัก และพื้นที่ปลูกข้าวเป็นพืชหลัก

(๒.๒) สถานภาพของโครงการ

- โครงการเดิม โครงการใหม่

(๒.๓) ประเภทของโครงการ

- พัฒนา ดำเนินการปกติ

(๒.๔) ระยะเวลาดำเนินโครงการ๑.....ปี เริ่มต้น ๑ ตุลาคม ๒๕๖๕ ถึงสิ้นสุด ๓๐ กันยายน ๒๕๖๖

(๒.๕) สถานที่ดำเนินโครงการ: พื้นที่ ๘ อำเภอ ได้แก่ อำเภอเมือง อำเภอป่าซาง อำเภอเวียงหนองล่อง อำเภอบ้านโฮ่ง อำเภอลี้ อำเภอบ้านธิ อำเภอทุ่งหัวช้าง และอำเภอแม่ทา จังหวัดลำพูน

(๓) กลุ่มเป้าหมาย และผู้มีส่วนได้ส่วนเสีย

(๓.๑) กลุ่มเป้าหมาย : กลุ่มเกษตรกร กลุ่มผู้ประกอบการ จังหวัดลำพูน

(๓.๒) ผู้มีส่วนได้เสีย : กลุ่มเกษตรกร กลุ่มผู้ประกอบการ จังหวัดลำพูน

(๔) เป้าหมาย ผลลัพธ์ และผลกระทบโครงการ

(๔.๑) เป้าหมายโครงการ

ตัวชี้วัด ได้จำนวนองค์ความรู้/เทคโนโลยี และนวัตกรรมที่ถูกสร้างขึ้นเพื่อส่งเสริมการพัฒนาเศรษฐกิจชีวภาพ เศรษฐกิจหมุนเวียน และเศรษฐกิจสีเขียว (BCG) โดยเฉพาะอย่างยิ่ง ด้านเกษตรและอาหาร จำนวน ๖ องค์ความรู้/เทคโนโลยี

(๔.๒) ผลผลิต

๑) ด้ยงค้ควมร้ และเทคโนโลยีการผลิตพืช การหมนเวียนทรัพยากร การสร้างอัตลักษณ์ การเพิ่มมูลค่าที่มีมาตรฐาน สำหรับพื้นที่ปลูกไม้ผล และข้าวเป็นพืชหลักตามแนวทาง BCG จังหวัดลำพูน จำนวน ๖ องค์กรควมร้ / เทคโนโลยี

๒) ด้ยต้นแบบการปรับใช้เทคโนโลยีตามแนวทาง BCG ในระบบการผลิตไม้ผล และในระบบที่มีข้าวเป็นพืชหลัก

(๔.๓) ผลลัพธ์

เกษตรกรที่นำองค์ควมร้และเทคโนโลยีการผลิตพืชในพื้นที่ปลูกไม้ผลเป็นพืชหลัก และพื้นที่ข้าวเป็นพืชหลักในจังหวัดลำพูน มีผลผลิต และรายได้เพิ่ม เกิดการหมนเวียนทรัพยากรในพื้นที่ พื้นฟูสภาพแวดล้อม เกษตรกรปรับตัวต่อเปลี่ยนแปลงด้านเศรษฐกิจ สังคมและสภาพแวดล้อม

(๔.๔) ผลกระทบ :

เชิงบวก :เกษตรกรในพื้นที่จังหวัดลำพูนมีคุณภาพชีวิตที่ดีขึ้น ชุมชนมีความเข้มแข็ง มีความมั่นคงในการประกอบอาชีพเกษตรกรรมที่เป็นมิตรกับสิ่งแวดล้อม มีการบริหารทรัพยากรอย่างยั่งยืน

เชิงลบ :

(๕) แนวทางการดำเนินงาน

(แสดงรายละเอียดกิจกรรมที่จะทำภายใต้โครงการที่จังหวัดเสนอขอ และทำเครื่องหมาย ✓ลงในช่องระยะเวลาที่จะเริ่มดำเนินงานของแต่ละกิจกรรมสำคัญด้วย)

กิจกรรมย่อย	ระยะเวลาที่จะเริ่มดำเนินการ			
	ต.ค.-ธ.ค. ๖๕	ม.ค.-มี.ค. ๖๖	เม.ย.-มิ.ย. ๖๖	ก.ค.-ก.ย. ๖๖
กิจกรรมที่ ๑.๑ การเพิ่มประสิทธิภาพในระบบการผลิตพืชไม้ผลเป็นหลักอย่างยั่งยืน	✓	✓	✓	✓
กิจกรรมที่ ๑.๒ การเพิ่มประสิทธิภาพในระบบการผลิตพืชข้าวเป็นหลักอย่างยั่งยืน	✓	✓	✓	✓

(๖) วิธีการดำเนินงาน ดำเนินการเอง จ้างเหมา

(๗) วงเงินของโครงการ

กิจกรรมย่อยที่ ๑ การเพิ่มประสิทธิภาพในระบบการผลิตพืชไม้ผลเป็นหลักอย่างยั่งยืน

จำนวน ๘๕๘,๐๐๐ บาท

กิจกรรมย่อยที่ ๒ การเพิ่มประสิทธิภาพในระบบการผลิตพืชข้าวเป็นหลักอย่างยั่งยืน

จำนวน ๘๔๐,๐๐๐ บาท

รวมทั้งหมด จำนวน ๑,๖๙๘,๐๐๐ บาท

(๘) ภารกิจขององค์กรปกครองส่วนท้องถิ่น

โครงการไม่ใช่ภารกิจขององค์กรปกครองส่วนท้องถิ่น

โครงการเป็นภารกิจขององค์กรปกครองส่วนท้องถิ่น (ต้องมีเหตุผลความจำเป็น และเกินศักยภาพขององค์กรปกครองส่วนท้องถิ่น)

มีหนังสือยืนยันจากองค์กรปกครองส่วนท้องถิ่น

ไม่มีหนังสือยืนยันจากองค์กรปกครองส่วนท้องถิ่น

(๙) ความพร้อมของโครงการ

(๙.๑) พื้นที่ดำเนินโครงการ

ดำเนินโครงการได้ทันที หมายถึง ได้ศึกษาความเหมาะสม และกำหนดพื้นที่ดำเนินการหรือได้รับอนุญาตตามกฎหมาย และสามารถดำเนินการได้ทันที

อยู่ในระหว่างเตรียมการ หมายถึง ได้ศึกษาความเหมาะสม และกำหนดพื้นที่ดำเนินการแล้ว แต่อยู่ในระหว่างจัดเตรียมพื้นที่ หรือกำลังแก้ไขปัญหา / อุปสรรคต่างๆ หรือเตรียมการขออนุญาตตามกฎหมาย

อยู่ในระหว่างศึกษาความเหมาะสม และคัดเลือกพื้นที่ดำเนินการ

(๙.๒) รูปแบบรายการ / แผนการปฏิบัติงาน

มีและสมบูรณ์ (ให้ระบุชื่อหน่วยงานเจ้าของรูปแบบรายการที่ใช้) สำนักวิจัยและพัฒนาการเกษตรเขตที่ ๑

มีแต่ยังไม่สมบูรณ์ (ให้ระบุชื่อหน่วยงานเจ้าของรูปแบบรายการที่ใช้)

ไม่มี

(๙.๓) ความพร้อมของบุคลากร เครื่องมือ และเทคนิคการดำเนินการ

บุคลากรมีประสบการณ์ ทั้งหมด บางส่วน ไม่มีประสบการณ์

เครื่องมือดำเนินการ มี พร้อมดำเนินการทันที
 มีบางส่วนและต้องจัดหาเพิ่มเติม
 ไม่มี ต้องจัดหาเพิ่มเติม

เทคนิคในการบริหารจัดการ มี ประสบการณ์สูง
 มีประสบการณ์ปานกลาง
 ไม่มีประสบการณ์

(๙.๔) ผลกระทบสิ่งแวดล้อม

ผ่านคณะกรรมการสิ่งแวดล้อมแห่งชาติแล้ว

อยู่ระหว่างการพิจารณาของคณะกรรมการสิ่งแวดล้อมแห่งชาติ

คณะกรรมการสิ่งแวดล้อมแห่งชาติยังไม่พิจารณา

(๙.๕) รายงานการศึกษาความเหมาะสม (FS)

ไม่ต้องทำรายงานการศึกษา

ต้องทำรายงานการศึกษา

(๑๐) วิธีการบริหารจัดการหรือการดูแลบำรุงรักษา เมื่อโครงการแล้วเสร็จ เพื่อให้เกิดความยั่งยืนของโครงการ:

(๑๑) ปัญหา อุปสรรคและข้อจำกัด :

แบบฟอร์มรายละเอียดจำแนกตามงบรายจ่าย (๑ ชุด : ๑ กิจกรรมหลัก)



หน่วย : บาท

งบรายจ่าย - รายการ (ทะเบียนรายการ ประเภทรายการ ของสำนักงบประมาณ)	งบประมาณ		คำชี้แจง
	ปี ๒๕๖๕ (ถ้ามี)	ปี ๒๕๖๖	
กิจกรรมหลัก : การเพิ่มประสิทธิภาพในระบบการผลิตพืชอย่างยั่งยืนตามแนวทาง BCG จังหวัดลำพูน		๑,๖๙๘,๐๐๐	ทั้ง ๒ กิจกรรม
๑.๑ การเพิ่มประสิทธิภาพในระบบการผลิตพืชไม้ผลเป็นพืชหลัก			
๑. งบดำเนินงาน		๘๕๘,๐๐๐	
๑.๑ ค่าตอบแทน ใช้สอยและวัสดุ			
๑.๑.๒ ค่าใช้สอย			
(๑) ค่าเบี้ยเลี้ยง ค่าเช่าที่พักและค่าพาหนะ			
ค่าเบี้ยเลี้ยง		๙๖,๐๐๐	- จำนวน ๔ คน x ๒๔๐ บาท x ๑๐๐ วัน
ค่าเช่าที่พัก		๓๒,๐๐๐	- จำนวน ๔ คน x ๘๐๐ บาท x ๒๐ คืน
ค่ายานพาหนะ		๑๐๐,๐๐๐	- ครึ่งละ ๑๐๐๐ บาท x ๑๐๐ ครั้ง
		๓๐,๐๐๐	- เตรียมแปลงปลูกและปลูก ตัดแต่งกิ่ง ให้น้ำ ใส่ปุ๋ย พ่นสารเคมีป้องกันกำจัดวัชพืช โรคแมลง และพ่นปุ๋ยทางใบ เก็บตัวอย่างผลผลิต จำนวน ๖ ไร่ ไร่ละ ๕,๐๐๐ บาท เป็นเงิน ๓๐,๐๐๐ บาท
		๓๐,๐๐๐	- เก็บตัวอย่างผลผลิต จำนวน ๖ ไร่ ไร่ละ ๕,๐๐๐ บาท เป็นเงิน ๓๐,๐๐๐ บาท
		๖๐,๐๐๐	- ค่าจ้างวางระบบน้ำ จำนวน ๖ ไร่ ไร่ละ ๑๐,๐๐๐ บาท เป็นเงิน ๖๐,๐๐๐ บาท
		๖๐,๐๐๐	- ค่าจ้างเหมาพ่นสารเคมีป้องกันกำจัดศัตรูพืช (ใช้โดรน) ครึ่งละ ๑,๐๐๐ บาท x ๑๐ ครั้ง จำนวน ๖ ไร่
		๗,๐๐๐	- ค่าจ้างเหมาห่อผลมะม่วง จำนวน ๒ ไร่ x ๓,๕๐๐ บาท เป็นเงิน ๗,๐๐๐ บาท
๑.๑.๓ ค่าวัสดุ			
(๑) วัสดุสำนักงาน		๙๐๐	- สมุดขนาด ๒๐๕x๓๒๐ มิลลิเมตร ราคา ๙๐ บาท x ๑๐ เล่ม
		๓๒๐	- แฟ้มซองขนาด A๔ ราคา ๖๖ บาท x ๕ โหล
		๑,๗๕๐	- กระดาษ A๔ ราคา ๑๒๕ บาท x ๑๔ รีม
		๑๐๐	- ดินสอ ๒B ราคาแท่งละ ๔ บาท x ๒๕ แท่ง

งบรายจ่าย - รายการ (ทะเบียนรายการ ประเภทรายการ ของสำนักงบประมาณ)	งบประมาณ		คำชี้แจง
	ปี ๒๕๖๕ (ถ้ามี)	ปี ๒๕๖๖	
		๒๐๐	- ยางลบ ราคา ๘ บาท x ๒๕ ชิ้น
		๖๐๐	- ปากกาเคมี ราคา ๑๒ บาท x ๕๐ ด้าม
		๗๐๐	- ที่เย็บกระดาษ ราคา ๗๐ บาท x ๑๐ อัน
		๓๐๐	- ลวดเย็บกระดาษ ราคา ๑๕ บาท x ๒๐ กล่อง
		๔๐๐	- กรรไกรตัดกระดาษ ราคา ๕๐ บาท x ๘ อัน
(๒) วัสดุเชื้อเพลิงและหล่อลื่น			
(๓) วัสดุไฟฟ้าและวิทยุ			
(๔) วัสดุโฆษณาและเผยแพร่			
		๖,๐๐๐	- แผ่นป้ายฟิวเจอร์บอร์ดขนาด ๖๐x๑๒๐ ซม. จำนวน ๖ ป้าย
		๑๕,๐๐๐	- ป้ายโรลอัป ขนาด ๘๕x๒๐๐ ซม. จำนวน ๖ ชุด x ๒,๕๐๐ บาท
(๕) วัสดุคอมพิวเตอร์			
หมึกเครื่องพิมพ์เลเซอร์		๑๕,๐๐๐	- หมึกเครื่องพิมพ์เลเซอร์ ตลับละ ๒,๕๐๐ บาท x ๖ ตลับ

งบรายจ่าย - รายการ (ทะเบียนรายการ ประเภทรายการ ของสำนักงบประมาณ)	งบประมาณ		คำชี้แจง
	ปี ๒๕๖๕ (ถ้ามี)	ปี ๒๕๖๖	
(๑๔) วัสดุการเกษตร			
		๘๕,๐๐๐	- ปุ๋ยหมัก ราคา ๕,๐๐๐ บาท x ๑๗ ตัน เป็นเงิน ๖๐,๐๐๐ บาท
		๔๘,๐๐๐	- ปุ๋ยเคมีเกรด ๑๘-๔๖-๐ ราคา ๑,๒๐๐ บาท x ๔๐ กระสอบ
		๑๒,๔๘๐	- ปุ๋ยเคมีเกรด ๐-๐-๖๐ ราคา ๑,๐๔๐ บาท x ๑๒ กระสอบ x ๕ ราย
		๑๐,๒๐๐	- ปุ๋ยเคมีเกรด ๔๖-๐-๐ ราคา ๘๕๐ บาท x ๑๒ กระสอบ
		๑๑,๔๐๐	- ปุ๋ยเคมีเกรด ๑๕-๑๕-๑๕ ราคา ๙๕๐ บาท x ๑๒ กระสอบ
		๑๑,๖๔๐	- ปุ๋ยเคมีเกรด ๑๓-๑๓-๒๑ ราคา ๙๗๐ บาท x ๑๒ กระสอบ
		๑๕,๐๐๐	- ปุ๋ยเคมีเกรด ๐-๕๒-๓๔ ราคา ๑,๒๕๐ บาท x ๑๒ กระสอบ
		๑๕,๐๐๐	- ปุ๋ยเคมีเกรด ๘-๒๔-๒๔ ราคา ๑,๒๕๐ บาท x ๑๒ กระสอบ
		๑๐,๘๐๐	- ปุ๋ยเคมีเกรด ๑๕-๕-๒๐ ราคา ๙๐๐ บาท X ๑๒ กระสอบ
		๗,๖๐๐	- สารเคมีป้องกันกำจัดโรคเมทาแลกซิล ราคา ๓๘๐ บาท x ๒๐ ถุง
		๑๓,๒๐๐	- สารเคมีป้องกันกำจัดแมลงอิมิดาโคลพริด ราคา ๑๒๐๐ บาท x ๑๑ กล่อง
		๔,๒๐๐	- สารเคมีป้องกันกำจัดโรคพืชแมนโคเซบ ขนาดบรรจุ ๑ กิโลกรัม/ถุง ราคา ๓๕๐ บาท x ๑๒ กิโลกรัม
		๔,๒๐๐	- สารเคมีป้องกันกำจัดโรคพืชคาร์เบนดาซิม ขนาดบรรจุ ๑ ลิตร/ขวด ราคา ๓๕๐ บาท x ๑๒ ขวด
		๕,๔๐๐	- สารเคมีป้องกันกำจัดโรคพืชไซเปอร์เมทริน ขนาดบรรจุ ๑ ลิตร/ขวด ราคา ๔๕๐ บาท x ๑๒ ขวด
		๔,๒๐๐	- สารเคมีป้องกันกำจัดโรคพืชเบนโนมิล ๕๐% ดับบิวพี ขนาดบรรจุ ๕๐๐ กรัม/กล่อง ราคา ๓๕๐ บาท x ๑๒ กล่อง
		๖,๐๐๐	- สารเคมีป้องกันกำจัดโรคพืชคอปเปอร์ออกไซด์คลอไรด์ ขนาดบรรจุ ๑ กิโลกรัม/ถุง ราคา ๕๐๐ บาท x ๑๒ ถุง
		๖,๐๐๐	- สารเคมีป้องกันกำจัดโรคพืชโพรคลอราซ ขนาดบรรจุ ๑ ลิตร/ขวด ราคา ๕๐๐ บาท x ๑๒ ขวด

งบรายจ่าย - รายการ (ทะเบียนรายการ ประเภทรายการ ของสำนักงบประมาณ)	งบประมาณ		คำชี้แจง
	ปี ๒๕๖๕ (ถ้ามี)	ปี ๒๕๖๖	
		๕,๔๐๐	- สารเคมีป้องกันกำจัดแมลงคาร์บาริล ๘๕% ดับบลิวพี ขนาดบรรจุ ๑ กิโลกรัม/กล่อง ราคา ๔๕๐ บาท x ๑๒ กล่อง
		๔,๖๘๐	- สารเคมีป้องกันกำจัดแมลงอะบาเมกติน ขนาดบรรจุ ๑ลิตร/ขวด ราคา ๓๙๐ บาท x ๑๒ ขวด
		๔,๖๘๐	- สารเคมีป้องกันกำจัดไร อามิทราช ขนาดบรรจุ ๑ลิตร/ขวด ราคา ๓๙๐ บาท x ๑๒ ขวด
		๓,๐๐๐	- สารเคมีป้องกันกำจัดแมลงแลมปด้าไซฮาโลทริน ๒.๕% อีซี ขนาดบรรจุ ๕๐๐ ซีซี/ขวด ราคา ๓๐๐ บาท x ๑๐ ขวด
		๘,๐๐๐	- สารเคมีป้องกันกำจัดแมลงปีโตรเลียม ออยล์ ขนาดบรรจุ ๑ลิตร/ขวด ราคา ๒๐๐ บาท x ๔๐ ขวด
		๑๐,๘๐๐	- สารชีวภัณฑ์ ไตรโคเดอร์มา ขนาดบรรจุ ๑ กิโลกรัม/กระป๋อง ราคา ๔๕๐ บาท x ๒๔ กระป๋อง
		๕,๐๔๐	- สารชีวภัณฑ์บิวเวอร์เรีย ขนาดบรรจุ ๑ ลิตร/ขวด ราคา ๒๑๐ บาท x ๒๔ ขวด
		๔,๕๐๐	- ปุ๋ยชีวภาพละลายฟอสเฟต ขนาด ๕๐๐ กรัม/ถุง ราคา ๔๕ บาท x ๑๐๐ ถุง
		๒๑,๖๐๐	- สารเคมีและสารควบคุมการเจริญเติบโต พาโคลบิวทราโซล ๑๒ กก. X ๑๘๐๐ บาท
		๓๐,๐๐๐	- สารเคมีและสารควบคุมการเจริญเติบโต ได้แก่ สารโพแทสเซียมคลอเรต ๙๙% ราคา ๑๕๐๐ บาท x ๒๐ กก.
		๑๑,๔๐๐	- สารเคมีและสารควบคุมการเจริญเติบโต ได้แก่ BS ราคา ๙๕๐ บาท x ๑๒ ขวด
		๘๖๐	- ป้ายพลาสติกแบบอ่อน ราคา ๒๑๕ บาท x ๔ ท่อ

งบรายจ่าย - รายการ (ทะเบียนรายการ ประเภทรายการ ของสำนักงานงบประมาณ)	งบประมาณ		คำชี้แจง
	ปี ๒๕๖๕ (ถ้ามี)	ปี ๒๕๖๖	
		๓๐๐	- เชือกฟาง ราคา ๗๕ บาท x ๔ ม้วน
		๒๐๐	- รองเท้าบูท ราคา ๒๐๐ บาท x ๑๐ คู่
		๔๕๐	- ถุงพลาสติกร้อน ราคา ๙๐ บาท x ๕ กิโลกรัม
		๔๕๐	- ถุงพลาสติกเย็น ราคา ๙๐ บาท x ๕ กิโลกรัม
		๑,๘๕๐	- ผ้าพลาสติกสานฟ้าขาว ๕*๔ เมตร ราคา ๓๗๐ บาท x ๕ ผืน
		๑๐๐	- ถุงมือผ้า ราคา ๑๐ บาท x ๑๐ คู่ เป็นเงิน ๑๐๐ บาท
		๒,๑๐๐	- กรรไกรตัดแต่งกิ่ง จำนวน ๓ อัน x ราคา ๗๐๐ บาท
		๔,๐๐๐	- ถุงฟลอยด์มีวาล์วสำหรับบรรจุกาแฟ ราคา ๘ บาท/ใบ x ๕๐๐
		๑๒,๐๐๐	- ถุงห่อมะม่วง (๒ ชั้น) จำนวน ๓,๐๐๐ ถุง x ๔ บาท
	รวมงบประมาณ	๘๕๘,๐๐๐	
๑.๒ การเพิ่มประสิทธิภาพในระบบการผลิตพืชข้าวเป็นหลัก			
๑. งบดำเนินงาน		๘๕๐,๐๐๐	
๑.๑.๒ ค่าใช้สอย			
(๑) ค่าเบี้ยเลี้ยง ค่าเช่าที่พักและค่าพาหนะ			
		๙๖,๐๐๐	- ค่าเบี้ยเลี้ยง จำนวน ๔ คน x ๒๔๐ บาท X ๑๐๐ วัน
		๒๘,๘๐๐	- ค่าเช่าที่พักจำนวน ๔ คน x ๔๐๐ บาท x ๑๘ คืน
		๘๐,๐๐๐	- ค่ายานพาหนะ ครั้งละ ๑๐๐๐ บาท x ๘๐ ครั้ง
		๗๒,๐๐๐	- ค่ายานพาหนะ ครั้งละ ๗๐๐ บาท x ๑๒๐ ครั้ง
		๑๐,๐๐๐	- เตรียมแปลงปลูกและปลูก ๕๐๐ บาท x ๒๐ ครั้ง
		๒๔,๐๐๐	- ใส่ปุ๋ยเคมีพร้อมปลูกและปลูก จำนวน ๑,๒๐๐ บาท x ๒๐ ครั้ง

งบรายจ่าย - รายการ (ทะเบียนรายการ ประเภทรายการ ของสำนักงบประมาณ)	งบประมาณ		คำชี้แจง
	ปี ๒๕๖๕ (ถ้ามี)	ปี ๒๕๖๖	
		๒๔,๐๐๐	- ใส่ปุ๋ยระยะออกดอกและใส่ปุ๋ยก่อนเก็บเกี่ยว จำนวน ๑,๒๐๐ บาท x ๒๐ ครั้ง
		๘,๐๐๐	- ค่าจ้างเหมาพ่นสารเคมีป้องกันกำจัดศัตรูพืช ครั้งละ ๒๐๐ บาท x ๔๐ ครั้ง
๑.๑.๓ ค่าวัสดุ			
(๑) วัสดุสำนักงาน			
		๙๐๐	- สมุดขนาด ๒๐๕x๓๒๐ มิลลิเมตร ราคา ๙๐ บาท x ๑๐ เล่ม เป็นเงิน ๙๐๐ บาท
		๕๒๐	- แฟ้มซองขนาด A๔ ราคา ๖๕ บาท x ๒ โหล เป็นเงิน ๑๓๐ บาท
		๑,๘๗๕	- กระดาษ A๔ ราคา ๑๒๐ บาท x ๑๐ รีม เป็นเงิน ๑,๒๕๐ บาท
		๘๐	- ดินสอ ๒B ราคา ๔ บาท x ๒๐ แท่ง เป็นเงิน ๘๐ บาท
		๘๐	- ยางลบ ราคา ๘ บาท x ๕ ชิ้น เป็นเงิน ๔๐ บาท
		๓๖๐	- ปากกาเคมี ราคา ๑๒ บาท x ๑๐ ด้าม เป็นเงิน ๑๒๐ บาท
		๖๐๐	- ปากกาลูกลื่นราคา ๘ บาท x ๑๐ ด้าม เป็นเงิน ๑๒๐ บาท
		๑๔๐	- ที่เย็บกระดาษ ราคา ๗๐ บาท x ๒ อัน เป็นเงิน ๑๔๐ บาท
		๑๒๐	- ลวดเย็บกระดาษ ราคา ๑๕ บาท x ๑๐ ก่อ่ง
		๕๐๐	- กรรไกรตัดกระดาษ ราคา ๕๐ บาท x ๑๐ อัน
(๒) วัสดุเชื้อเพลิงและหล่อลื่น			
(๓) วัสดุไฟฟ้าและวิทยุ			
(๔) วัสดุโฆษณาและเผยแพร่			
		๕,๐๐๐	- แผ่นป้ายฟิวเจอร์บอร์ดขนาด ๖๐x๑๒๐ ซม. จำนวน ๑๐ ป้าย x ๕๐๐ บาท
		๒,๕๐๐	- ป้ายโรลอัป ขนาด ๘๕x๒๐๐ ซม. จำนวน ๑ ชุด x ๒,๕๐๐ บาท
		๒๕,๐๐๐	- ฉลากติดผลิตภัณฑ์สินค้า จำนวน ๘๐๐ แผ่น x ๕๐ บาท
(๕) วัสดุคอมพิวเตอร์			
		๒๕,๐๐๐	- หมึกเครื่องพิมพ์เลเซอร์ ตลับละ ๒,๕๐๐ บาท x ๑๐ ตลับ

งบรายจ่าย - รายการ (ทะเบียนรายการ ประเภทรายการ ของสำนักงบประมาณ)	งบประมาณ		คำชี้แจง
	ปี ๒๕๖๕ (ถ้ามี)	ปี ๒๕๖๖	
(๑๔) วัสดุการเกษตร			
		๑๕๐,๐๐๐	- ปุ๋ยหมัก ราคา ๕,๐๐๐ บาท x ๕๐ ตัน
		๓๖,๐๐๐	- ปุ๋ยเคมีเกรด ๑๘-๔๖-๐ ราคา ๑๒๐๐ บาท x ๓๐ กระสอบ
		๒๙,๑๐๐	- ปุ๋ยเคมีเกรด ๐-๐-๖๐ ราคา ๙๗๐ บาท x ๓๐ กระสอบ
		๑๘,๕๐๐	- ปุ๋ยเคมีเกรด ๑๕-๑๕-๑๕ ราคา ๙๒๕ บาท x ๒๐ กระสอบ
		๑๙,๕๐๐	- ปุ๋ยเคมีเกรด ๔๖-๐-๐ ราคา ๖๕๐ บาท x ๓๐ กระสอบ
		๗,๒๐๐	- สารเคมีป้องกันกำจัดวัชพืชซอลาคลอร์ ราคา ๒๔๐ บาท x ๓๐ ลิตร
		๑๒,๐๐๐	- สารเคมีป้องกันกำจัดวัชพืชพิมิซาเฟน ราคา ๔๐๐ บาท x ๓๐ ลิตร
		๑๒,๐๐๐	- สารเคมีป้องกันกำจัดวัชพืชฟลูอะซิฟอป-พี-บิวทิล ราคา ๔๐๐ บาท x ๓๐ ลิตร
		๑๑,๔๐๐	- สารเคมีป้องกันกำจัดโรคเมทาแลกซิล ราคา ๓๘๐ บาท x ๓๐ กิโลกรัม
		๑๐,๕๐๐	- สารเคมีป้องกันกำจัดแมลงไตรอะโซฟอส ราคา ๓๕๐ บาท x ๓๐ ลิตร
		๔,๘๐๐	- สารเคมีป้องกันกำจัดแมลงอิมิดาโคลพริด ราคา ๔๐๐ บาท x ๑๒ กล่อง (๒ กรัม x ๒๕ ของ)
		๒,๘๐๐	- สารเคมีป้องกันกำจัดโรคพืชแมนโคเซบ ขนาดบรรจุ ๑ กิโลกรัม/ถุง ราคา ๓๕๐ บาท x ๘ กิโลกรัม
		๑๕,๐๐๐	- สารชีวภัณฑ์ ไตรโคเดอร์มา ขนาดบรรจุ ๑ กิโลกรัม ราคา ๕๐๐ บาท x ๓๐ กิโลกรัม
		๑๕,๐๐๐	- สารชีวภัณฑ์ BS กิโลกรัมละ ๕๐๐ บาท x ๑๐ กิโลกรัม
		๔๕,๐๐๐	- สารชีวภัณฑ์เชื้อไวรัส NPV ลิตรละ ๑๕๐๐ บาท x ๓๐ ลิตร
		๓,๖๐๐	- ไล่เดือนฝอยสายพันธุ์ไทย ถุงละ ๖๐ บาท x ๖๐ ถุง
		๖,๐๐๐	- ปุ๋ยชีวภาพ PGPR ถุง ๕๐๐ กรัม ถุงละ ๖๐ บาท x ๑๐๐ ถุง
		๑,๒๕๐	- ปุ๋ยชีวภาพไรโซเบียม ถุง ๕๐๐ กรัม ถุงละ ๒๕ บาท x ๕๐ ถุง
		๔,๓๐๐	- ป้ายพลาสติกแบบอ่อน ราคา ๒๑๕ บาท x ๒๐ ห่อ
		๑,๘๗๕	- เชือกฟาง ราคา ๗๕ บาท x ๒๕ ม้วน

งบรายจ่าย - รายการ (ทะเบียนรายการ ประเภทรายการ ของสำนักงบประมาณ)	งบประมาณ		คำชี้แจง
	ปี ๒๕๖๕ (ถ้ามี)	ปี ๒๕๖๖	
		๒,๓๐๐	- ตะกร้าพลาสติก ราคา ๑๐๐ บาท x ๒๓ อัน
		๒,๐๐๐	- รองเท้าบูท ราคา ๒๐๐ บาท x ๑๐ คู่
		๔,๖๕๐	- ไม้หลักลุ่มเก็บตัวอย่าง ยาว ๒ เมตร มัดละ ๙๓ บาท จำนวน ๕๐ มัด
		๙๐๐	- ถุงซีป ราคา ราคา ๙๐ บาท x ๑๐ กิโลกรัม เป็นเงิน ๙๐๐ บาท
		๙๐๐	- ถุงพลาสติกร้อน ราคา ๙๐ บาท x ๑๐ กิโลกรัม เป็นเงิน ๙๐๐ บาท
		๘,๐๐๐	- ถุงบรรจุสูญญากาศ ราคา ๔ บาท/ใบ x ๒๐๐๐ กิโลกรัม
		๑,๕๐๐	- ถุงกระดาษน้ำตาลเบอร์ ๒๐ ราคา ๓ บาท x ๕๐๐ ใบ เป็นเงิน ๑,๕๐๐ บาท
		๗,๔๐๐	- ผ้าพลาสติกสานฟ้าขาว ๕*๔ เมตร ราคา ๓๗๐ บาท x ๒๐ ผืน เป็นเงิน ๗,๔๐๐ บาท
		๙๐๐	- ถุงพลาสติกหิ้ว ๙x๑๘ นิ้ว ราคา กิโลกรัมละ ๙๐ บาท x ๑๐ กก. เป็นเงิน ๙๐๐ บาท
		๑๕๐	- ถุงมือผ้า ราคา ๑๕ บาท x ๑๐ คู่ เป็นเงิน ๑๕๐ บาท
	รวมงบประมาณ	๘๔๐,๐๐๐	
	รวมงบประมาณทั้งหมด	๑,๖๙๘,๐๐๐	

แบบฟอร์มข้อมูลพื้นฐานโครงการของจังหวัด/กลุ่มจังหวัด (ระดับกิจกรรมย่อย)

(๑ ชุด : ๑ กิจกรรมหลัก)

ลำดับความสำคัญ.....

ชื่อโครงการ	พัฒนาศักยภาพอาสาสมัครเกษตรกรหมู่บ้านให้เป็นเกษตรกรปราดเปรื่อง (Smart Farmer) จังหวัดลำพูน		
กิจกรรมหลัก	พัฒนาศักยภาพอาสาสมัครเกษตรกรหมู่บ้านให้เป็นเกษตรกรปราดเปรื่อง (Smart Farmer) จังหวัดลำพูน		
วงเงินงบประมาณ	๗๓๑,๕๒๐ บาท		
ยุทธศาสตร์ชาติ	ด้านการสร้างความสามารถในการแข่งขันและด้านการสร้างการเติบโตบนคุณภาพชีวิตที่เป็นมิตรกับสิ่งแวดล้อม		
ประเด็นการพัฒนาของจังหวัด	ประเด็นการพัฒนาที่ ๓ เมืองเกษตรสุขภาพ และเกษตรนวัตกรรมสร้างสรรค์		
แผนงาน	พัฒนาการผลิตตามระบบเกษตรกรรมยั่งยืน เชื่อมโยงสู่อุตสาหกรรมแปรรูปมูลค่าสูง		
หน่วยดำเนินการ	สำนักงานเกษตรจังหวัดลำพูน		
ผู้รับผิดชอบ	เกษตรจังหวัดลำพูน	สถานที่ติดต่อ สำนักงานเกษตรจังหวัดลำพูน	โทรศัพท์ ๐๕๓ ๕๑๑ ๑๒๐

(๑) หลักการและเหตุผล

(๑.๑) ที่มา : (ระบุ เช่น มติ ครม. นโยบายรัฐบาล ยุทธศาสตร์ชาติ แผนพัฒนาเศรษฐกิจและสังคมแห่งชาติ แผนพัฒนาภาค แผนพัฒนาจังหวัด/กลุ่มจังหวัด)

๑) ยุทธศาสตร์ชาติ ๒๐ ปี : ยุทธศาสตร์ที่ ๒ การสร้างความสามารถในการแข่งขัน : การพัฒนาภาค การผลิตและบริการ เสริมสร้างฐานการผลิตเข้มแข็งยั่งยืน และส่งเสริมเกษตรกรรายย่อยสู่เกษตรยั่งยืนเป็นมิตรกับสิ่งแวดล้อม และแผนย่อยเกษตรแปรรูป (ส่งเสริมการแปรรูปโดยใช้เทคโนโลยีและนวัตกรรม)

๒) แผนพัฒนาเศรษฐกิจและสังคมแห่งชาติ ฉบับที่ ๑๒ ยุทธศาสตร์ที่ ๙ การพัฒนาภาค เมือง และพื้นที่เศรษฐกิจ ซึ่งมีเป้าหมายการพัฒนาภาคเหนือ เป็นฐานเศรษฐกิจ สร้างสรรค์มูลค่าสูง

๓) ยุทธศาสตร์กลุ่มจังหวัดภาคเหนือตอนบน ๑ ประเด็นการพัฒนาที่ ๓ การพัฒนาเศรษฐกิจเกษตรสร้างสรรค์ แผนงานที่ ๑ เพื่อส่งเสริมการเกษตรต้นทางและเกษตรแปรรูปในพื้นที่ (Northern Thailand food valley) แผนงานที่ ๒ พัฒนาวัตถุดิบการเกษตรแบบหมุนเวียน แผนงานที่ ๓ พัฒนารูปแบบการผลิตและจำหน่ายเพื่อการเชื่อมโยงธุรกิจการค้าในพื้นที่

๔) แผนพัฒนาจังหวัดลำพูน พ.ศ.๒๕๖๑-๒๕๖๕ (ฉบับทบทวน ปี ๒๕๖๕) ประเด็นการพัฒนาที่ ๓ เมืองเกษตรสีเขียว (Green Agricultura City) โดยมีวัตถุประสงค์เพื่อพัฒนาการเกษตรให้มีมาตรฐานปลอดภัยและมูลค่าเพิ่มสูง

(๑.๒) สรุปสาระสำคัญ

สภาพปัญหา / ความต้องการ :

ภาคการเกษตรของไทยมีบทบาทสำคัญต่อการพัฒนาเศรษฐกิจของประเทศ แต่ปัจจุบันภาคการเกษตรของไทยต้องเผชิญปัญหาและความท้าทายหลายประการ เช่น การขาดความรู้ของเกษตรกร ผลผลิตล้นตลาด ต้นทุนการผลิตสูง การขาดแคลนน้ำสลักกับปัญหาอุทกภัย ปัญหาทรัพยากรธรรมชาติเสื่อมโทรม เนื่องจากการใช้สารเคมีในภาคเกษตร และการเติบโตของเมือง ปัญหาการแทรกแซงราคาสินค้าเกษตร การเปลี่ยนแปลงสัดส่วนโครงสร้างประชากรที่กำลังเข้าสู่สังคมผู้สูงอายุ และความท้าทายจากภายนอก เช่น การเปลี่ยนแปลงของสภาพภูมิอากาศ การกีดกันทางการค้าที่รุนแรงขึ้น การเปิดเสรีการค้าสินค้าเกษตร และความเปลี่ยนแปลงของตลาดโลก ปัจจัยต่างๆ ข้างต้นส่งผลกระทบต่อความสามารถในการแข่งขัน ความยากจนของเกษตรกรรายย่อยนำไปสู่ปัญหาความเหลื่อมล้ำด้านรายได้ในที่สุด กระทรวงเกษตรและสหกรณ์จึงได้มีนโยบายปฏิรูปการเกษตรของประเทศไทย เพื่อขับเคลื่อนยุทธศาสตร์ประเทศ ทั้งประโยชน์ในการบริหารจัดการด้านการเกษตร และประโยชน์เพื่อเกษตรกร ที่จะได้รับการพัฒนาที่เหมาะสมและสอดคล้องกับความต้องการ ซึ่งจะส่งผลให้เกษตรกรมีรายได้เพิ่มขึ้นและมีคุณภาพชีวิตที่ดีต่อไป

โดยในปี ๒๕๕๕ กระทรวงเกษตรและสหกรณ์ ได้กำหนดการพัฒนาเกษตรกรสู่การเป็นเกษตรกรปราดเปรื่อง (Smart Farmer) เป็นนโยบายที่ทุกหน่วยงานในสังกัดกระทรวงเกษตรและสหกรณ์จะต้องดำเนินการ ซึ่งกรมส่งเสริมการเกษตรได้ดำเนินการตามนโยบายมาอย่างต่อเนื่อง ทั้งนี้เพื่อให้เกษตรกรทุกคนได้รับการพัฒนาเป็นเกษตรกรที่มีความพร้อมรับกับสถานการณ์ด้านการเกษตรที่มีการเปลี่ยนแปลงอย่างรวดเร็ว โดยมุ่งหวังให้เกษตรกรไทยมีความพร้อม มีความรู้ ความเชี่ยวชาญในการประกอบอาชีพการเกษตร จึงได้กำหนดคุณสมบัติของเกษตรกรปราดเปรื่อง (Smart Farmer) หมายถึง บุคคลที่มีความภาคภูมิใจในความเป็นเกษตรกร มีความรอบรู้ในระบบการผลิตด้านการเกษตรแต่ละสาขา มีความสามารถในการวิเคราะห์เชื่อมโยงและการบริหารจัดการการผลิตและการตลาด โดยใช้ข้อมูลประกอบการตัดสินใจ คำนึงถึงคุณภาพและความปลอดภัยของผู้บริโภค สังคมและสิ่งแวดล้อม และถือเป็นเป้าหมายในการพัฒนาเกษตรกร

ปัจจุบันจังหวัดลำพูนมีประชากรที่ประกอบอาชีพเกษตรกรและขึ้นทะเบียนเกษตรกร (ทบก.) จำนวน ๖๘,๔๑๒ ครัวเรือน (สำนักงานเกษตรจังหวัดลำพูน, ๒๕๖๓) ที่ต้องเผชิญปัญหาและได้รับความเดือนร้อนต่างๆทั้งด้านการผลิต รายได้ และคุณภาพชีวิต เนื่องจากการเปลี่ยนแปลงของสภาพสังคมเศรษฐกิจและทรัพยากรธรรมชาติตลอดจนภัยธรรมชาติได้ส่งผลกระทบต่อทั้งทางตรงและทางอ้อมต่อเกษตรกรเป็นอย่างมาก ซึ่งการแก้ไขปัญหาดังกล่าว จำเป็นที่แต่ละหมู่บ้านการเกษตรจะต้องมีข้อมูลที่ถูกต้องมีแผนการพัฒนาการเกษตรเพื่อถ่ายทอดเทคโนโลยีการเกษตรที่ดีและเหมาะสม ตลอดจนการเฝ้าระวังและแจ้งเหตุภัยธรรมชาติเหตุการณ์ฉุกเฉินทางการเกษตรต่อหน่วยงานที่รับผิดชอบในการที่จะได้ดำเนินการแก้ไข ช่วยเหลือ ได้อย่างทันต่อเหตุการณ์ จึงควรให้ความสำคัญของการให้บริการแก่เกษตรกรในระดับพื้นที่ของหมู่บ้าน ผ่านอาสาสมัครเกษตรแต่ละสาขา ซึ่งหน่วยงานในสังกัดกระทรวงเกษตรและสหกรณ์ จำนวน ๑๖ หน่วยงานที่ดำเนินงานด้านอาสาสมัครเกษตร (อกษ.) ในแต่ละสาขาที่หน่วยงานนั้น ๆ เป็นผู้รับผิดชอบ ในส่วนของการดำเนินงานอาสาสมัครเกษตรหมู่บ้าน (อกม.) กรมส่งเสริมการเกษตร โดย สำนักงานเกษตรจังหวัดลำพูน ได้ดำเนินการขับเคลื่อนนโยบายดังกล่าวให้เป็นรูปธรรมและมีประสิทธิภาพ ตลอดจนพัฒนาศักยภาพอาสาสมัครเกษตรให้มีความรู้ ทักษะการปฏิบัติงานตามบทบาทหน้าที่ และการสร้างความเข้มแข็งอาสาสมัครเกษตรในทุกมิติ พร้อมทั้งสนับสนุนการสร้างเครือข่ายการปฏิบัติงานส่งเสริมการเกษตรในพื้นที่ รวมถึงการสร้างขวัญกำลังใจและเชิดชูเกียรติอาสาสมัครเกษตรหมู่บ้านในรูปแบบต่าง ๆ ด้วย

สำนักงานเกษตรจังหวัดลำพูน จึงมีแนวคิดที่ต้องการให้อาสาสมัครเกษตรหมู่บ้าน (อกม.) มีความภูมิใจในอาชีพ และเมื่อกาลเวลาผันเปลี่ยนเข้าสู่ยุคดิจิทัล การทำเกษตรกรจึงอาจดูเหมือนเป็นอาชีพที่หลายคนอาจมองข้ามหรือขาดความภูมิใจ เพราะดูโบราณและเก่าแกียุคสมัย แต่แท้ที่จริงแล้วเกษตรกรก็สามารถปรับเปลี่ยนให้เป็นเกษตรกรแห่งยุคสมัยใหม่ที่เพิ่มความภูมิใจได้ด้วยแนวคิดของ Smart Farmer และ Young Smart Farmer ด้วยการสนับสนุนของภาครัฐ “Smart Farmer และ Young Smart Farmer” จึงเป็นคำนิยามความหมายใหม่ต่อบุคคลที่มีความภูมิใจในการเป็นเกษตรกร โดยครอบคลุมด้านความรู้ในการเกษตร สามารถบริหารจัดการทั้ง การผลิต การตลาด รวมถึงวิเคราะห์ เชื่อมโยงให้ คำนึงถึงคุณภาพและความปลอดภัยของผู้บริโภค สังคม รวมถึงสิ่งแวดล้อม นอกจากนี้ใน Smart Farmer ส่วนใหญ่ จะมีการนำเทคโนโลยีเข้าไปผสมผสาน ไม่ว่าจะเป็นการนำอุปกรณ์เซนเซอร์ตรวจอุณหภูมิ เซนเซอร์วัดความชื้น และส่งค่าการแสดงผลต่างๆ ผ่านอินเทอร์เน็ต ซึ่งล้วนแต่เป็น การนำความรู้ด้านวิทยาศาสตร์ และเทคโนโลยีมาใช้ให้เกิดประโยชน์นั่นเอง

ความเร่งด่วน : (ระบุระดับความจำเป็นเร่งด่วน):

จังหวัดลำพูน มีอาสาสมัครเกษตรหมู่บ้าน จำนวน ๕๘๒ ราย ดังนี้ อำเภอเมืองลำพูน ๑๖๔ ราย อำเภอแม่ทา ๗๑ ราย อำเภอบ้านโฮ่ง ๖๒ ราย อำเภอลี้ ๙๙ ราย อำเภอทุ่งหัวช้าง ๓๕ ราย อำเภอป่าซาง ๙๐ ราย อำเภอบ้านธิ ๓๖ ราย และอำเภอเวียงหนองล่อง ๒๕ ราย ซึ่งได้ดำเนินการช่วยเหลือเจ้าหน้าที่ส่งเสริมการเกษตร และหน่วยงานสังกัดกระทรวงเกษตรและสหกรณ์ มาอย่างต่อเนื่อง โดยไม่ได้รับค่าปฎิการที่เป็นเงิน หรือสิ่งของจากหน่วยงานราชการ ด้วยการเล็งเห็นถึงความมีจิตอาสาจากการชักชวนของเจ้าหน้าที่ที่เกี่ยวข้อง และเพื่อเสริมสร้างขวัญ กำลังใจ ในการปฏิบัติงานยกย่องเชิดชูเกียรติให้แก่อาสาสมัครเกษตรหมู่บ้าน (อกม.) ให้โอกาสในการแสดงความเป็นผู้นำทางการเกษตร และเพื่อพัฒนาองค์ความรู้ทางการเกษตรสมัยใหม่ให้กับอาสาสมัครเกษตรหมู่บ้าน (อกม.) ในการพัฒนาสู่การเป็นเกษตรกรปราดเปรื่อง (Smart Farmer) และเป็นผู้นำทางการเกษตรในพื้นที่ จึงมีความสำคัญและจำเป็นที่จะต้องเร่งดำเนินการ

(๒) ข้อมูลทั่วไปของโครงการ**(๒.๑) วัตถุประสงค์**

- ๑) เพื่อส่งเสริมให้อาสาสมัครเกษตรหมู่บ้านได้ทันกับการแข่งขันด้านการเกษตรที่จะเกิดขึ้น
- ๒) เพื่อส่งเสริมให้เกิดความภาคภูมิใจและความมั่นคงในการประกอบอาชีพทางการเกษตร
- ๓) เพื่อพัฒนาอาสาสมัครเกษตรหมู่บ้านให้เป็นผู้นำทางการเกษตร
- ๔) เพื่อพัฒนากิจกรรมการเกษตรด้วยเทคโนโลยีและนวัตกรรม รวมถึงบริหารจัดการกิจกรรมเกษตรด้วยระบบ IOT (Internet of Things)
- ๕) เพื่อยกระดับอาสาสมัครหมู่บ้านให้เป็นผู้ประกอบการด้านการเกษตรที่พัฒนาระบบธุรกิจด้วยนวัตกรรม Smart Farm และ Digital Market

(๒.๒) สถานภาพของโครงการ

- โครงการเดิม โครงการใหม่

(๒.๓) ประเภทของโครงการ

- พัฒนา ดำเนินการปกติ

(๒.๔) ระยะเวลาดำเนินโครงการ ๑ ปี เริ่มต้นปี ๒๕๖๕ (เดือนตุลาคม) สิ้นสุดปี ๒๕๖๖ (เดือนกันยายน)

(๒.๕) สถานที่ดำเนินโครงการ : (ระบุพื้นที่ดำเนินการ เช่น อำเภอ ตำบล หมู่บ้าน เป็นต้น)

- ๘ อำเภอ ของจังหวัดลำพูน

(๓) กลุ่มเป้าหมาย และผู้มีส่วนได้ส่วนเสีย**(๓.๑) กลุ่มเป้าหมาย :**

- อาสาสมัครเกษตรหมู่บ้าน (อกม.) จำนวน ๕๘๒ ราย

(๓.๒) ผู้มีส่วนได้ส่วนเสีย

- ๑) อาสาสมัครเกษตรทุกสาขา/เกษตรกร/กลุ่มเกษตรกร ในพื้นที่จังหวัดลำพูน
- ๒) ผู้ค้า ผู้ประกอบการ ประชาชนผู้บริโภค
- ๓) หน่วยงานภาครัฐ ภาคประชาสังคม ในพื้นที่

(๔) เป้าหมาย ผลลัพธ์ และผลกระทบโครงการ**(๔.๑) เป้าหมายโครงการ****ตัวชี้วัด**

- ๑) อาสาสมัครเกษตรหมู่บ้าน (อกม.) ได้รับการอบรมถ่ายทอดความรู้เพื่อพัฒนาเป็นเกษตรกรปราดเปรี๊อง (Smart Farmer) จำนวน ๕๘๒ ราย
- ๒) อาสาสมัครเกษตรหมู่บ้าน (อกม.) สามารถนำองค์ความรู้ที่ได้ยกระดับให้เป็นผู้ประกอบการด้านการเกษตร Smart Farm และ Digital Market ไม่น้อยกว่าร้อยละ ๖๐

(๔.๒) ผลผลิต

- ๑) อาสาสมัครเกษตรหมู่บ้าน (อกม.) จำนวน ๕๘๒ ราย ได้รับการอบรมถ่ายทอดความรู้เพื่อพัฒนาเป็นเกษตรกรปราดเปรี๊อง (Smart Farmer)
- ๒) อาสาสมัครเกษตรหมู่บ้าน (อกม.) ไม่น้อยกว่าร้อยละ ๖๐ สามารถนำองค์ความรู้ที่ได้ยกระดับให้เป็นผู้ประกอบการด้านการเกษตร Smart Farm และ Digital Market

(๔.๓) ผลลัพธ์ :

- ๑) อาสาสมัครเกษตรกรหมู่บ้านได้ทันกับการแข่งขันด้านการเกษตรที่จะเกิดขึ้นในอนาคต
- ๒) อาสาสมัครเกษตรกรหมู่บ้านเกิดความภาคภูมิใจและความมั่นคงในการประกอบอาชีพทางการเกษตร
- ๓) อาสาสมัครเกษตรกรหมู่บ้านได้พัฒนาเป็นเกษตรกรปรารถาเป็รื่อง (Smart Farmer) สามารถเป็นผู้นำทางการเกษตรได้
- ๔) อาสาสมัครเกษตรกรหมู่บ้านได้พัฒนากิจกรรมการเกษตรด้วยเทคโนโลยีและนวัตกรรม รวมถึงบริหารจัดการกิจกรรมเกษตรด้วยระบบ IOT (Internet of Things)
- ๕) อาสาสมัครเกษตรกรหมู่บ้านได้ยกระดับให้เป็นผู้ประกอบการด้านการเกษตรที่พัฒนาระบบธุรกิจด้วยนวัตกรรม Smart Farm และ Digital Market

(๔.๔) ผลกระทบ :

เชิงบวก :

- ๑) อาสาสมัครเกษตรกรหมู่บ้านได้ทันกับการแข่งขันด้านการเกษตรที่จะเกิดขึ้นและมีความมั่นคงในการประกอบอาชีพทางการเกษตร
- ๒) อาสาสมัครเกษตรกรหมู่บ้านเกิดความภาคภูมิใจในอาชีพและพัฒนาสู่การเป็นผู้นำทางการเกษตรได้

เชิงลบ :

(๕) แนวทางการดำเนินงาน

(แสดงรายละเอียดกิจกรรมที่จะทำภายใต้โครงการที่จังหวัด/กลุ่มจังหวัด เสนอขอ และทำเครื่องหมาย ✓ ลงในช่องระยะเวลาที่จะเริ่มดำเนินงานของแต่ละกิจกรรมสำคัญด้วย)

กิจกรรมย่อย	ระยะเวลาที่จะเริ่มดำเนินการ			
	ต.ค.-ธ.ค.๖๕	ม.ค.-มี.ค.๖๖	เม.ย.-มิ.ย.๖๖	ก.ค.-ก.ย.๖๖
กิจกรรมพัฒนาศักยภาพอาสาสมัครเกษตรกรหมู่บ้านให้เป็นเกษตรกรปรารถาเป็รื่อง (Smart Farmer) จังหวัดลำพูน งบประมาณ ๗๓๑,๕๒๐ บาท สำนักงานเกษตรจังหวัดลำพูน				
กิจกรรมที่ ๑ การอบรมอาสาสมัครเกษตรกรหมู่บ้าน งบประมาณ ๕๓๗,๔๐๐ บาท	✓	✓		
กิจกรรมที่ ๒ การประกวดอาสาสมัครเกษตรกรหมู่บ้านดีเด่น งบประมาณ ๑๕๔,๑๒๐ บาท		✓	✓	
กิจกรรมที่ ๓ การถอดบทเรียนจากอาสาสมัครเกษตรกรหมู่บ้านต้นแบบ งบประมาณ ๑๐,๐๐๐ บาท		✓	✓	✓
กิจกรรมที่ ๔ สร้างเครือข่าย อาสาสมัครเกษตรกรหมู่บ้าน ระดับจังหวัด งบประมาณ - บาท		✓	✓	✓
กิจกรรมที่ ๕ อำนวยความสะดวก ติดตามประเมินผลโครงการ งบประมาณ ๒๕,๐๐๐ บาท		✓	✓	✓

(๖) วิธีการดำเนินงาน ดำเนินการเอง จ้างเหมา

(๗) วงเงินของโครงการ จำนวน ๗๓๑,๕๒๐ บาท

วิธีการดำเนินงาน

กิจกรรมพัฒนาศักยภาพอาสาสมัครเกษตรกรหมู่บ้านให้เป็นเกษตรกรปราดเป็รื่อง (Smart Farmer) จังหวัดลำพูน
งบประมาณ ๗๓๑,๕๒๐ บาท สำนักงานเกษตรจังหวัดลำพูน

วิธีดำเนินการ

- ๑.๑ กิจกรรมการอบรมอาสาสมัครเกษตรกรหมู่บ้าน จำนวน ๑ วัน เป้าหมายอาสาสมัครเกษตรกรหมู่บ้าน จำนวน ๕๘๒ ราย กำหนดการอบรม จำนวน ๕ รุ่นๆละ ๑ วัน งบประมาณ ๕๓๗,๔๐๐ บาท โดยมีหลักสูตรดำเนินการดังนี้
 - หลักสูตรที่ ๑ เรื่อง การส่งเสริมการปลูกพืชที่มีมูลค่าและปลอดภัยได้มาตรฐาน
 - หลักสูตรที่ ๒ เรื่อง ระบบการทำกรเกษตรและการให้น้ำแบบอัจฉริยะ
 - หลักสูตรที่ ๓ เรื่อง การส่งเสริมการตลาดออนไลน์
- ๑.๒ กิจกรรมการประกวดอาสาสมัครเกษตรกรหมู่บ้านดีเด่น จำนวน ๕๑ ตำบลๆ ละ ๑ ราย จำนวน ๕๑ ราย งบประมาณ ๑๕๙,๑๒๐ บาท โดยมีรายละเอียดค่าใช้จ่ายดังนี้
 - ค่าเงินรางวัลๆละ ๓,๐๐๐ จำนวน ๕๑ รางวัล (จำนวน ๕๑ ตำบล) เป็นเงิน ๑๕๓,๐๐๐ บาท
 - ค่าใบประกาศนียบัตร พร้อมกรอบ จำนวน ๕๑ อันๆละ ๑๒๐ บาท เป็นเงิน ๖,๑๒๐ บาท
- ๑.๓ กิจกรรมการถอดบทเรียนจากอาสาสมัครเกษตรกรหมู่บ้านต้นแบบ จำนวน ๘ ราย ที่ผ่านการประเมิน รายละเอียด ดังนี้
 - ชื่อกิจกรรมวิชาการหรือเทคโนโลยี
 - ชื่อ-สกุล ที่อยู่ หมายเลขเบอร์โทรศัพท์ Id Line
 - แผนพัฒนาดตนเอง (ตามผลการประเมินตนเองก่อนการเรียนรู้)
 - แผนภาพเปรียบเทียบผลการประเมินตนเอง ก่อน-หลัง การเรียนรู้
 - กิจกรรมและรายละเอียดการดำเนินกิจกรรมของผู้เข้าร่วมโครงการ พร้อมรูปภาพประกอบ
 - การได้รับประโยชน์หลังจากเข้าร่วมโครงการ
 โดยมีรายละเอียดค่าใช้จ่ายดังนี้
 - ค่าใช้จ่ายในการเดินทางไปราชการ ของเจ้าหน้าที่ จำนวน ๕ คน ๆ ละ ๘ วัน เป็นเงิน ๑๐,๐๐๐ บาท
- ๑.๔ กิจกรรมสร้างเครือข่าย อาสาสมัครเกษตรกรหมู่บ้าน ระดับจังหวัด โดยจัดทำทำเนียบสมาชิกเครือข่าย รายละเอียด ดังนี้
 - ชื่อเครือข่าย
 - รายชื่อผู้ประสานงานเครือข่าย
 - ช่องทางการสื่อสารของเครือข่าย
 - แผนการดำเนินกิจกรรมของเครือข่าย
 - ทำเนียบสมาชิกเครือข่าย ชื่อ-สกุล/ที่อยู่/เบอร์โทรศัพท์/กิจกรรมการเกษตร (ไม่ใช้งบประมาณ)
- ๑.๕ กิจกรรม อำนวยกาาร ติดตาม ประเมินผลโครงการ งบประมาณ ๒๕,๐๐๐ บาท
 - ติดตาม/ประเมินผลการดำเนินงานโครงการฯ สรุปปัญหา/อุปสรรค และวิธีการแก้ไขในการดำเนินงานโครงการฯ
 - รายงานผลการดำเนินงานโครงการฯ ให้จังหวัดทราบ
 โดยมีรายละเอียดค่าใช้จ่ายดังนี้
 - ค่าใช้จ่ายในการเดินทางไปราชการเพื่อดำเนินงานโครงการและติดตามงานในพื้นที่ของเจ้าหน้าที่ จำนวน ๒๐,๐๐๐ บาท
 - จัดทำรายงานสรุปผลการดำเนินงานโครงการ เป็นเงิน ๕,๐๐๐ บาท

(๘) ความพร้อมของโครงการ

(๘.๑) พื้นที่ดำเนินโครงการ

- ดำเนินการได้ทันที หมายถึง ได้ศึกษาความเหมาะสมและกำหนดพื้นที่ดำเนินการหรือได้รับอนุญาตตามกฎหมาย และสามารถดำเนินการได้ทันที
- อยู่ในระหว่างเตรียมการ หมายถึง ได้ศึกษาความเหมาะสมและกำหนดพื้นที่ดำเนินการแล้ว แต่อยู่ในระหว่างจัดเตรียมพื้นที่ หรือกำลังแก้ไขปัญหา/อุปสรรคต่าง ๆ หรือเตรียมการขออนุญาตตามกฎหมาย
- อยู่ในระหว่างศึกษาความเหมาะสม และคัดเลือกพื้นที่ดำเนินการ

(๘.๒) แบบรูปรายการ/แผนการปฏิบัติงาน

- มี และสมบูรณ์
- มี แต่ยังไม่สมบูรณ์ ไม่มี

(๘.๓) ความพร้อมของบุคลากร เครื่องมือ และเทคนิคการดำเนินการ

- ◆ บุคลากรมีประสบการณ์ ทั้งหมด บางส่วน ไม่มีประสบการณ์
- ◆ เครื่องมือดำเนินการ มี พร้อมดำเนินการได้ทันที
- มีบางส่วนและต้องจัดหาเพิ่มเติม
- ไม่มี ต้องจัดหาเพิ่มเติม
- ◆ เทคนิคในการบริหารจัดการ มีประสบการณ์สูง
- มีประสบการณ์ปานกลาง
- ไม่มีประสบการณ์

(๘.๔) ผลกระทบสิ่งแวดล้อม

- ผ่านคณะกรรมการสิ่งแวดล้อมแห่งชาติแล้ว
- อยู่ระหว่างการพิจารณาของคณะกรรมการสิ่งแวดล้อมแห่งชาติ
- คณะกรรมการสิ่งแวดล้อมแห่งชาติยังไม่พิจารณา

(๘.๕) รายงานการศึกษาความเหมาะสม (FS)

- ไม่ต้องทำรายงานการศึกษา
- ต้องทำรายงานการศึกษา

(๙) วิธีการบริหารจัดการหรือการดูแลบำรุงรักษา เมื่อโครงการแล้วเสร็จ เพื่อให้เกิดความยั่งยืนของโครงการ :

- ๑) หน่วยงานของรัฐให้คำปรึกษา ติดตาม แนะนำเกษตรกร/กลุ่มเกษตรกรที่เข้าร่วมโครงการอย่างต่อเนื่อง สม่ำเสมอ ภายหลังเมื่อโครงการแล้วเสร็จ
- ๒) ดำเนินกิจกรรมในลักษณะกลุ่มเกษตรกร มีผู้แทนเกษตรกรร่วมบริหารจัดการกลุ่มกิจกรรมทางด้านการเกษตร เพื่อให้เกิดประโยชน์ และเกิดความยั่งยืนในระดับชุมชนเพื่อชุมชน
- ๓) ติดตามความก้าวหน้าของกลุ่มเป้าหมายที่เข้าร่วมโครงการ รวมถึงการติดตามผลการเชื่อมโยงตลาดและการพัฒนาสินค้าเกษตรปลอดภัยให้มีความหลากหลาย รวมไปถึงการส่งเสริมให้กลุ่มเป้าหมายที่มีศักยภาพเข้าร่วมงาน แสดงสินค้าอย่างสม่ำเสมอ

(๑๐) ปัญหา อุปสรรค และข้อจำกัด : (ไม่มี)

แบบฟอร์มรายละเอียดจำแนกตามงบรายจ่าย (๑ ชุด : ๑ โครงการ)

หน่วย : บาท

งบรายจ่าย - รายการ (ทะเบียนรายการ ประเภทรายการ ของสำนักงานงบประมาณ)	งบประมาณ		คำชี้แจง
	ปี ๒๕๖๕	ปี ๒๕๖๖	
จังหวัดลำพูน		๕๓๗,๔๐๐	
แผนงาน : บริหารจังหวัดและกลุ่มจังหวัด			
ผลผลิต : ๑. อาสาสมัครเกษตรหมู่บ้าน (อกม.) ได้รับการอบรมถ่ายทอดความรู้เพื่อพัฒนาเป็นเกษตรกรปราดเปรื่อง (Smart Farmer)			
๒. อาสาสมัครเกษตรหมู่บ้าน (อกม.) นำองค์ความรู้ที่ได้ยกระดับให้เป็นผู้ประกอบการด้านการเกษตร Smart Farm และ Digital Market			
โครงการ พัฒนาศักยภาพอาสาสมัครเกษตรหมู่บ้านให้เป็นเกษตรกรปราดเปรื่อง (Smart Farmer) จังหวัดลำพูน			
กิจกรรมหลัก : พัฒนาศักยภาพอาสาสมัครเกษตรหมู่บ้านให้เป็นเกษตรกรปราดเปรื่อง (Smart Farmer) จังหวัดลำพูน			
กิจกรรมที่ ๑ การอบรมอาสาสมัครเกษตรหมู่บ้าน			
๑. งบดำเนินงาน		๕๓๗,๔๐๐	
๑.๑ ค่าตอบแทน ใช้สอยและวัสดุ		๕๓๗,๔๐๐	
๑.๑.๑ ค่าตอบแทน		๑๘,๐๐๐	
(๑) เงินตอบแทนการปฏิบัติงานนอกเวลาราชการ			
(๒) ค่าตอบแทนผู้ปฏิบัติงานให้ราชการ			
(๓) ค่าเช่าบ้าน			
(๔) ค่าเบี้ยประชุมกรรมการ			
(๕) เงินตอบแทนตำแหน่งกำนัน ผู้ใหญ่บ้าน			
(๖) เงินพิเศษจ่ายแก่ลูกจ้างในต่างประเทศ			
(๗) ค่าตอบแทนวิทยากร (สัมมนาและฝึกอบรม)		๑๘,๐๐๐	ค่าตอบแทนวิทยากร จำนวน ๕ รุ่นๆละ ๖ ชั่วโมงๆละ ๖๐๐ บาท รวม ๓๐ ชั่วโมง เป็นเงิน ๑๘,๐๐๐ บาท
(๘) ค่าตอบแทนพิเศษพนักงานราชการ			
๑.๑.๒ ค่าใช้สอย		๕๑๙,๐๔๐	
(๑) ค่าเบี้ยเลี้ยง ค่าเช่าที่พักและค่าพาหนะ			
(๒) ค่าซ่อมแซมยานพาหนะและขนส่ง			
(๓) ค่าซ่อมแซมครุภัณฑ์			
(๔) ค่าซ่อมแซมสิ่งก่อสร้าง			

แบบฟอร์มรายละเอียดจำแนกตามงบรายจ่าย (๑ ชุด : ๑ โครงการ)

หน่วย : บาท

งบรายจ่าย - รายการ (ทะเบียนรายการ ประเภทรายการ ของสำนักงบประมาณ)	งบประมาณ		คำชี้แจง
	ปี ๒๕๖๕	ปี ๒๕๖๖	
จังหวัดลำพูน		๑๕๙,๑๒๐	
แผนงาน : บริหารจังหวัดและกลุ่มจังหวัด			
ผลผลิต : ๑. อาสาสมัครเกษตรหมู่บ้าน (อกม.) ได้รับการอบรมถ่ายทอดความรู้เพื่อพัฒนาเป็นเกษตรกรปราดเปรื่อง (Smart Farmer)			
๒. อาสาสมัครเกษตรหมู่บ้าน (อกม.) นำองค์ความรู้ที่ได้ยกระดับให้เป็นผู้ประกอบการด้านการเกษตร Smart Farm และ Digital Market			
โครงการ พัฒนาศักยภาพอาสาสมัครเกษตรหมู่บ้านให้เป็นเกษตรกรปราดเปรื่อง (Smart Farmer) จังหวัดลำพูน			
กิจกรรมหลัก : พัฒนาศักยภาพอาสาสมัครเกษตรหมู่บ้านให้เป็นเกษตรกรปราดเปรื่อง (Smart Farmer) จังหวัดลำพูน			
กิจกรรมที่ ๒ การประกวดอาสาสมัครเกษตรหมู่บ้านดีเด่น			
๑. งบดำเนินงาน		๑๕๙,๑๒๐	
๑.๑ ค่าตอบแทน ใช้สอยและวัสดุ		๑๕๙,๑๒๐	
๑.๑.๑ ค่าตอบแทน			
(๑) เงินตอบแทนการปฏิบัติงานนอกเวลาราชการ			
(๒) ค่าตอบแทนผู้ปฏิบัติงานให้ราชการ			
(๓) ค่าเช่าบ้าน			
(๔) ค่าเบี้ยประชุมกรรมการ			
(๕) เงินตอบแทนตำแหน่งกำนัน ผู้ใหญ่บ้าน			
(๖) เงินพิเศษจ่ายแก่ลูกจ้างในต่างประเทศ			
(๗) ค่าตอบแทนวิทยากร (สัมมนาและฝึกอบรม)			
(๘) ค่าตอบแทนพิเศษพนักงานราชการ			
๑.๑.๒ ค่าใช้สอย		๑๕๙,๑๒๐	
(๑) ค่าเบี้ยเลี้ยง ค่าเช่าที่พักและค่าพาหนะ			
(๒) ค่าซ่อมแซมยานพาหนะและขนส่ง			
(๓) ค่าซ่อมแซมครุภัณฑ์			
(๔) ค่าซ่อมแซมสิ่งก่อสร้าง			

งบรายจ่าย - รายการ (ทะเบียนรายการ ประเภทรายการ ของสำนักงบประมาณ)	งบประมาณ		คำชี้แจง
	ปี ๒๕๖๕	ปี ๒๕๖๖	
(๕) ค่าเช่าทรัพย์สิน			
(๖) ค่าจ้างเหมาบริการ		๖,๑๒๐	จัดทำใบประกาศนียบัตร พร้อมกรอบ จำนวน ๕๑ อันๆละ ๑๒๐ บาท เป็นเงิน ๖,๑๒๐ บาท
(๗) ค่าใช้จ่ายในการสัมมนาและฝึกอบรม			
(๘) ค่ารับรองและพิธีการ			
(๙) เงินสมทบทุนประกันสังคม			
(๑๐) ค่าของรางวัล หรือเงินรางวัล		๑๕๓,๐๐๐	เงินรางวัล ๆ ละ ๓,๐๐๐ บาท จำนวน ๕๑ รางวัล (จำนวน ๕๑ ตำบล) เป็นเงิน ๑๕๓,๐๐๐ บาท
๑.๑.๓ ค่าวัสดุ			
(๑) วัสดุสำนักงาน			
(๒) วัสดุเชื้อเพลิงและหล่อลื่น			
(๓) วัสดุไฟฟ้าและวิทยุ			
(๔) วัสดุโฆษณาและเผยแพร่			
(๕) วัสดุคอมพิวเตอร์			
(๖) วัสดุก่อสร้าง			
(๗) วัสดุงานบ้านงานครัว			
(๘) วัสดุเวชภัณฑ์			
(๙) วัสดุการศึกษา			
(๑๐) วัสดุหนังสือ วารสารและตำรา			

ทุกกิจกรรมถัวจ่ายได้ตามเหตุผลและความจำเป็นที่เหมาะสม

แบบฟอร์มรายละเอียดจำแนกตามงบรายจ่าย (๑ ชุด : ๑ โครงการ)

หน่วย : บาท

งบรายจ่าย - รายการ (ทะเบียนรายการ ประเภทรายการ ของสำนักงบประมาณ)	งบประมาณ		คำชี้แจง
	ปี ๒๕๖๕	ปี ๒๕๖๖	
จังหวัดลำพูน		๑๐,๐๐๐	
<p>แผนงาน : บริหารจังหวัดและกลุ่มจังหวัด</p> <p>ผลผลิต : ๑. อาสาสมัครเกษตรหมู่บ้าน (อกม.) ได้รับการอบรมถ่ายทอดความรู้เพื่อพัฒนาเป็นเกษตรกรปราดเปรื่อง (Smart Farmer)</p> <p>๒. อาสาสมัครเกษตรหมู่บ้าน (อกม.) นำองค์ความรู้ที่ได้ยกระดับให้เป็นผู้ประกอบการด้านการเกษตร Smart Farm และ Digital Market</p> <p>โครงการ พัฒนาศักยภาพอาสาสมัครเกษตรหมู่บ้านให้เป็นเกษตรกรปราดเปรื่อง (Smart Farmer) จังหวัดลำพูน</p> <p>กิจกรรมหลัก : พัฒนาศักยภาพอาสาสมัครเกษตรหมู่บ้านให้เป็นเกษตรกรปราดเปรื่อง (Smart Farmer) จังหวัดลำพูน</p> <p>กิจกรรมที่ ๓ การถอดบทเรียนจากอาสาสมัครเกษตรหมู่บ้านต้นแบบ</p>			
๑. งบดำเนินงาน		๑๐,๐๐๐	
๑.๑ ค่าตอบแทน ใช้สอยและวัสดุ		๑๐,๐๐๐	
๑.๑.๑ ค่าตอบแทน		๐	
(๑) เงินตอบแทนการปฏิบัติงานนอกเวลาราชการ			
(๒) ค่าตอบแทนผู้ปฏิบัติงานให้ราชการ			
(๓) ค่าเช่าบ้าน			
(๔) ค่าเบี้ยประชุมกรรมการ			
(๕) เงินตอบแทนตำแหน่งกำนัน ผู้ใหญ่บ้าน			
(๖) เงินพิเศษจ่ายแก่ลูกจ้างในต่างประเทศ			
(๗) ค่าตอบแทนวิทยากร (สัมมนาและฝึกอบรม)			
(๘) ค่าตอบแทนพิเศษพนักงานราชการ			
๑.๑.๒ ค่าใช้สอย		๑๐,๐๐๐	
(๑) ค่าเบี้ยเลี้ยง ค่าเช่าที่พักและค่าพาหนะ		๑๐,๐๐๐	- ค่าใช้จ่ายในการเดินทางไปราชการของเจ้าหน้าที่ เพื่อถอดบทเรียนจากอาสาสมัครเกษตรหมู่บ้านต้นแบบ ๘ อำเภอ จำนวน ๘ วัน เป็นเงิน ๑๐,๐๐๐ บาท
(๒) ค่าซ่อมแซมยานพาหนะและขนส่ง			

งบรายจ่าย - รายการ (ทะเบียนรายการ ประเภทรายการ ของสำนักงบประมาณ)	งบประมาณ		คำชี้แจง
	ปี ๒๕๖๕	ปี ๒๕๖๖	
(๓) ค่าซ่อมแซมครุภัณฑ์			
(๔) ค่าซ่อมแซมสิ่งก่อสร้าง			
(๕) ค่าเช่าทรัพย์สิน			
(๖) ค่าจ้างเหมาบริการ			
(๗) ค่าใช้จ่ายในการสัมมนาและฝึกอบรม			
(๘) ค่ารับรองและพิธีการ			
(๙) เงินสมทบทุนประกันสังคม			
๑.๑.๓ ค่าวัสดุ		๐	
(๑) วัสดุสำนักงาน			
(๒) วัสดุเชื้อเพลิงและหล่อลื่น			
(๓) วัสดุไฟฟ้าและวิทยุ			
(๔) วัสดุโฆษณาและเผยแพร่			
(๕) วัสดุคอมพิวเตอร์			
(๖) วัสดุก่อสร้าง			
(๗) วัสดุงานบ้านงานครัว			

ทุกกิจกรรมถัวจ่ายได้ตามเหตุผลและความจำเป็นที่เหมาะสม

แบบฟอร์มรายละเอียดจำแนกตามงบรายจ่าย (1 ชุด : 1 โครงการ)

หน่วย : บาท

งบรายจ่าย - รายการ (ทะเบียนรายการ ประเภทรายการ ของสำนักงบประมาณ)	งบประมาณ		ค่าชี้แจง
	ปี 2565	ปี 2566	
จังหวัดลำพูน		25,000	
แผนงาน : บริหารจังหวัดและกลุ่มจังหวัด ผลผลิต : 1. อาสาสมัครเกษตรหมู่บ้าน (อกม.) ได้รับการอบรมถ่ายทอดความรู้เพื่อพัฒนาเป็นเกษตรกรปราดเป็รื่อง (Smart Farmer) 2. อาสาสมัครเกษตรหมู่บ้าน (อกม.) นำองค์ความรู้ที่ได้ยกระดับให้เป็นผู้ประกอบการด้านการเกษตร Smart Farm และ Digital Market โครงการ พัฒนาศักยภาพอาสาสมัครเกษตรหมู่บ้านให้เป็นเกษตรกรปราดเป็รื่อง (Smart Farmer) จังหวัดลำพูน กิจกรรมหลัก : พัฒนาศักยภาพอาสาสมัครเกษตรหมู่บ้านให้เป็นเกษตรกรปราดเป็รื่อง (Smart Farmer) จังหวัดลำพูน กิจกรรมที่ 5 อำนวยกาาร ติดตาม ประเมินผลโครงการ			
1. งบดำเนินงาน		25,000	
1.1 ค่าตอบแทน ใช้สอยและวัสดุ		25,000	
1.1.1 ค่าตอบแทน		0	
(1) เงินตอบแทนการปฏิบัติงานนอกเวลาราชการ			
(2) ค่าตอบแทนผู้ปฏิบัติงานให้ราชการ			
(3) ค่าเช่าบ้าน			
(4) ค่าเบี้ยประชุมกรรมการ			
(5) เงินตอบแทนตำแหน่งกำนัน ผู้ใหญ่บ้าน			
(6) เงินพิเศษจ่ายแก่ลูกจ้างในต่างประเทศ			
(7) ค่าตอบแทนวิทยากร (สัมมนาและฝึกอบรม)			
(8) ค่าตอบแทนพิเศษพนักงานราชการ			

งบรายจ่าย - รายการ (ทะเบียนรายการ ประเภทรายการ ของสำนักงบประมาณ)	งบประมาณ		คำชี้แจง
	ปี 2565	ปี 2566	
๑.๑.๒ ค่าใช้สอย (๑) ค่าเบี้ยเลี้ยง ค่าเช่าที่พักและค่าพาหนะ (๒) ค่าซ่อมแซมยานพาหนะและขนส่ง (๓) ค่าซ่อมแซมครุภัณฑ์		๒๕,๐๐๐ ๒๐,๐๐๐	ค่าใช้จ่ายในการเดินทางไปราชการเพื่อดำเนินงานโครงการและติดตามงานในพื้นที่ของเจ้าหน้าที่จำนวน ๒๐,๐๐๐ บาท
(๔) ค่าซ่อมแซมสิ่งก่อสร้าง (๕) ค่าเช่าทรัพย์สิน (๖) ค่าจ้างเหมาบริการ (๗) ค่าใช้จ่ายในการสัมมนาและฝึกอบรม (๘) ค่ารับรองและพิธีการ (๙) เงินสมทบทุนประกันสังคม		๕,๐๐๐	จัดทำรายงานสรุปผลการดำเนินงานโครงการ เป็นเงิน ๕,๐๐๐ บาท
๑.๑.๓ ค่าวัสดุ (๑) วัสดุสำนักงาน (๒) วัสดุเชื้อเพลิงและหล่อลื่น (๓) วัสดุไฟฟ้าและวิทยุ (๔) วัสดุโฆษณาและเผยแพร่ (๕) วัสดุคอมพิวเตอร์ (๖) วัสดุก่อสร้าง (๗) วัสดุงานบ้านงานครัว (๘) วัสดุเวชภัณฑ์ (๙) วัสดุการศึกษา (๑๐) วัสดุหนังสือ วารสารและตำรา			
ทุกกิจกรรมถัวจ่ายได้ตามเหตุผลและความจำเป็นที่เหมาะสม			

แบบฟอร์มข้อมูลพื้นฐานโครงการของจังหวัด (ระดับกิจกรรมย่อย)

(๑ ชุด : ๑ กิจกรรมหลัก)

ลำดับความสำคัญ.....

ชื่อโครงการ : โครงการพัฒนาระบบนิเวศการเกษตร และการบริหารจัดการน้ำทั้งระบบเพื่อเกษตรกรรมยั่งยืน

กิจกรรมหลัก : ๑. ก่อสร้างบ่อเก็บน้ำ ขนาด ๒๕๐ ลบ.ม. จำนวน ๓ แห่ง พร้อมอาคารประกอบ วงเงิน ๔,๕๕๐,๐๐๐.- บาท
ตำบลหนองปลาสุวย อำเภอบ้านไผ่ จังหวัดลำพูน

กิจกรรมหลัก : ๒. ระบบส่งน้ำฝายตอยแช่ ระยะที่ ๒ โครงการเกษตรแปลงใหญ่ลำไย วงเงิน ๑๐,๐๐๐,๐๐๐.- บาท
ตำบลทากาศ อำเภอแม่ทา จังหวัดลำพูน

กิจกรรมหลัก : ๓. ระบบส่งน้ำคลองสายใหญ่ (RMC เหมือนจี้) ระยะที่ ๒ วงเงิน ๑๕,๐๐๐,๐๐๐.- บาท
ตำบลเหมืองจี้ อำเภอเมืองลำพูน จังหวัดลำพูน

กิจกรรมหลัก : ๔. ปรับปรุงระบบผันน้ำฝายแม่ลอบ อันเนื่องมาจากพระราชดำริ วงเงิน ๒๐,๐๐๐,๐๐๐.- บาท
พร้อมอาคารประกอบ ระยะที่ ๓ ตำบลเหมืองง่า อำเภอเมืองลำพูน จังหวัดลำพูน

กิจกรรมหลัก : ๕. อาคารควบคุมการระบายน้ำฝายวังตองพร้อมอาคารประกอบ วงเงิน ๗๐,๐๐๐,๐๐๐.- บาท
พื้นที่รับประโยชน์ ๔,๕๐๐ ไร่ ตำบลเหมืองง่า อำเภอเมืองลำพูน จังหวัดลำพูน

ยุทธศาสตร์ชาติ.....

แผนแม่บท.....

ประเด็นการพัฒนาของจังหวัด/กลุ่มจังหวัด ประเด็นที่ ๓ เมืองแห่งเกษตรสุขภาพ และเกษตรนวัตกรรมสร้างสรรค์

แผนงาน...พัฒนาการผลิตตามระบบเกษตรกรรมยั่งยืน เชื่อมโยงสู่อุตสาหกรรมแปรรูปมูลค่าสูง...

หน่วยดำเนินการ : โครงการชลประทานลำพูน

ผู้รับผิดชอบ : ผู้อำนวยการโครงการชลประทานลำพูน สถานที่ติดต่อ โครงการชลประทานลำพูน ๑๐๒ ม.๒ ต.ศรีบัวบาน
อ.เมืองลำพูน จ.ลำพูน ๕๑๐๐๐ หมายเลขโทรศัพท์ ๐๕๓-๐๐๖๒๖๒

(๑) หลักการและเหตุผล

(๑.๑) ที่มา :

๑) ยุทธศาสตร์ชาติ กรอบยุทธศาสตร์ชาติ ๒๐ ปี : ยุทธศาสตร์ชาติระยะ ๒๐ ปี (พ.ศ.๒๕๖๐-๒๕๗๙)

ยุทธศาสตร์ที่ ๕ การสร้างการเติบโตบนคุณภาพชีวิตที่เป็นมิตรต่อสิ่งแวดล้อม : พัฒนาคความมั่นคงน้ำพลังงานและเกษตรที่เป็นมิตรต่อสิ่งแวดล้อม

๒) แผนพัฒนาเศรษฐกิจและสังคมแห่งชาติ ฉบับที่ ๑๒

ยุทธศาสตร์ที่ ๔ การเติบโตที่เป็นมิตรกับสิ่งแวดล้อมเพื่อพัฒนาอย่างยั่งยืน แนวทางการพัฒนาที่มีความสำคัญสูงและสามารถผลักดันสู่การปฏิบัติ เพิ่มประสิทธิภาพการบริหารจัดการทรัพยากรน้ำเพื่อให้เกิดความมั่นคง สมดุลยั่งยืน

๓) แผนพัฒนาจังหวัดลำพูน (พ.ศ.๒๕๖๑-๒๕๖๕) ฉบับทบทวน ปีพ.ศ. ๒๕๖๓

จังหวัดลำพูน มีพื้นที่ทั้งหมด ๒,๘๑๖,๑๗๘ ไร่ แบ่งเป็นพื้นที่เกษตร ๖๙๒,๑๘๓ ไร่คิดเป็น ร้อยละ ๒๔ ที่อยู่อาศัย ๑๐๖,๓๒๒ ไร่ คิดเป็นร้อยละ ๔ และอื่นๆเช่น ป่าไม้ ๒,๐๑๗,๖๘๗ ไร่ คิดเป็นร้อยละ ๗๒ พื้นที่เกษตรกรรมส่วนใหญ่ปลูกไม้ผล/ไม้ยืนต้น จำนวน ๓๓๐,๗๒๙ ไร่ รองลงมาคือ การปลูกข้าว จำนวน ๑๔๕,๑๑๕ ไร่ และปลูกพืชไร่ จำนวน ๑๓๖,๗๔๓ ไร่ ความต้องการ การใช้น้ำเพื่อการเกษตร จังหวัดลำพูนมีครัวเรือนเกษตรกร ๖๓,๓๗๕ ครัวเรือน คิดเป็นร้อยละ ๔๑.๔๙ พื้นที่ถือครองเพื่อการเกษตร รวม ๖๗๑,๙๕๕ ไร่ คิดเป็นร้อยละ ๒๓.๘๖ ดังนั้นในภาคเกษตรถือว่าเป็นกิจกรรมหนึ่งที่มีความจำเป็นและต้องการใช้น้ำเพื่อการเพาะปลูกและการผลิต

(๑.๒) สรุปสาระสำคัญ

สภาพปัญหา / ความต้องการ : แผนพัฒนาจังหวัดลำพูน ๕ ปี (พ.ศ. ๒๕๖๖-๒๕๗๐) ได้กำหนดประเด็นพัฒนาจังหวัด จำนวน ๔ ประเด็น โดยเฉพาะประเด็นการพัฒนาที่ ๓ เมืองแห่งเกษตรนวัตกรรมสร้างสรรค์ มีแนวทางการพัฒนาระบบนิเวศการเกษตรเพื่อสนับสนุนให้เกิดการพัฒนาเกษตรและภาคเกษตรทั้งระบบนั้น ปัจจุบันภาคการเกษตรยังประสบปัญหาขาดแคลนน้ำเพื่อการเกษตร และระบบส่งน้ำน้ำยังไม่มีประสิทธิภาพ ไม่เพียงพอต่อความต้องการของเกษตรกร โครงการชลประทานลำพูนจึงขอรับการสนับสนุนงบประมาณในการดำเนินงานโครงการเพื่อแก้ไขปัญหาดังกล่าว และเพื่อให้เป็นไปตามตัวชี้วัดและค่าเป้าหมายอัตรการขยายตัวภาคการเกษตรเพิ่มขึ้น ร้อยละ ๓ ต่อปี

ความเร่งด่วน : (ระบุระดับความจำเป็นเร่งด่วน) : มีความจำเป็นที่จะต้องดำเนินการเพื่อพัฒนาระบบนิเวศการเกษตรเพื่อสนับสนุนให้เกิดการพัฒนาเกษตรและภาคเกษตรทั้งระบบ

(๒.๑) วัตถุประสงค์ของโครงการ :

๑. เพื่อจัดหาความช่วยเหลือพื้นที่การเกษตรของราษฎร
๒. เพื่อเพิ่มประสิทธิภาพการกักเก็บน้ำและระบายน้ำ
๓. เพื่อปรับปรุงระบบส่งน้ำให้สามารถส่งน้ำได้อย่างทั่วถึงและมีประสิทธิภาพ
๔. เพื่อลดการสูญเสียน้ำเนื่องจากการรั่วซึม ตามแนวคลองส่งน้ำ

(๒.๒) สถานภาพของโครงการ

- โครงการเดิม โครงการใหม่

(๒.๓) ประเภทของโครงการ

- พัฒนา ดำเนินการปกติ

(๒.๔) ระยะเวลาดำเนินโครงการ ๑ ปี เริ่มต้นปี ตุลาคม ๒๕๖๕ สิ้นสุดปี กันยายน ๒๕๖๖

(๒.๕) สถานที่ดำเนินโครงการ : อำเภอบ้านโฮ้ง อำเภอเวียงหนองล่อง อำเภอแม่ทา อำเภอเมืองลำพูน จังหวัดลำพูน

(๓) กลุ่มเป้าหมาย และผู้มีส่วนได้ส่วนเสีย

(๓.๑) กลุ่มเป้าหมาย : เกษตรกรและกลุ่มผู้ใช้น้ำ

(๓.๒) ผู้มีส่วนได้ส่วนเสีย : เกษตรกรและกลุ่มผู้ใช้น้ำ

(๔) เป้าหมาย ผลลัพธ์ และผลกระทบโครงการ

(๔.๑) เป้าหมายโครงการ : ภาคการเกษตร

ตัวชี้วัด : อัตรการขยายตัวภาคการเกษตรเพิ่มขึ้น ร้อยละ ๓ ต่อปี

(๔.๒) ผลผลิต : ๑. บ่อเก็บน้ำขนาด ๒๕๐ ลบ.ม. จำนวน ๓ แห่ง

๒. ระบบส่งน้ำพร้อมอาคารประกอบ

๓. อาคารควบคุมการระบายน้ำ จำนวน ๑ แห่ง

(๔.๓) ผลลัพธ์ : ๑. สามารถจัดหาน้ำสนับสนุนการเกษตร อุปโภค-บริโภคของราษฎร

๒. เพิ่มประสิทธิภาพในการส่งน้ำให้กับพื้นที่การเกษตร

๓. การกักเก็บน้ำและระบายน้ำเป็นไปอย่างมีประสิทธิภาพ

๔. เป็นแหล่งกักเก็บน้ำต้นทุนให้กับนิคมอุตสาหกรรมภาคเหนือ

๕. บรรเทาอุทกภัยในฤดูน้ำหลาก

เชิงบวก : -

เชิงลบ : -

(๕) แนวทางการดำเนินงาน

(แสดงรายละเอียดกิจกรรมที่จะทำภายใต้โครงการที่จังหวัดเสนอขอ และทำเครื่องหมาย ✓ ลงในช่องระยะเวลาที่จะเริ่มดำเนินงานของแต่ละกิจกรรมสำคัญด้วย)

กิจกรรมย่อย	ระยะเวลาที่จะเริ่มดำเนินการ			
	ต.ค. - ธ.ค. ๖๕	ม.ค. - มี.ค. ๖๖	เม.ย. - มิ.ย. ๖๖	ก.ค. - ก.ย. . ๖๖
๑. ก่อสร้างบ่อเก็บน้ำ ขนาด ๒๕๐ ลบ.ม. จำนวน ๓ แห่ง พร้อมอาคารประกอบ ตำบลหนองปลาสุวย อำเภอบ้านโฮ้ง จังหวัด ลำพูน	<input type="checkbox"/> <input type="checkbox"/>	<input type="checkbox"/> <input type="checkbox"/>	<input type="checkbox"/> <input type="checkbox"/>	<input type="checkbox"/> <input type="checkbox"/>
๒. ก่อสร้างระบบส่งน้ำฝายตอยแช่ ความยาว รวม ๑.๙๖๓ กิโลเมตร พร้อมอาคารประกอบ ตำบลทาगत อำเภอมะทิง จังหวัดลำพูน	<input type="checkbox"/> <input type="checkbox"/>	<input type="checkbox"/> <input type="checkbox"/>	<input type="checkbox"/> <input type="checkbox"/>	<input type="checkbox"/> <input type="checkbox"/>
๓. ก่อสร้างระบบส่งน้ำ คสล. คลองสายใหญ่ (RMC เหมือนจี้) ความยาวรวม ๐.๘๕๐ กิโลเมตร พร้อมอาคารประกอบ พร้อมอาคาร ประกอบ ตำบลเหมืองจี้ อำเภอเมืองลำพูน จังหวัดลำพูน	<input type="checkbox"/> <input type="checkbox"/>	<input type="checkbox"/> <input type="checkbox"/>	<input type="checkbox"/> <input type="checkbox"/>	<input type="checkbox"/> <input type="checkbox"/>
๔. ปรับปรุงระบบผันน้ำฝายแม่ลอบ ความยาว รวม ๕.๕๘๐ กิโลเมตร พร้อมอาคารประกอบ ตำบลเหมืองง่า อำเภอเมืองลำพูน จังหวัดลำพูน	<input type="checkbox"/> <input type="checkbox"/>	<input type="checkbox"/> <input type="checkbox"/>	<input type="checkbox"/> <input type="checkbox"/>	<input type="checkbox"/> <input type="checkbox"/>
๕. ก่อสร้างอาคารควบคุมการระบายน้ำฝายวัง ตองพร้อมอาคารประกอบ จำนวน ๑ แห่ง ตำบลเหมืองง่า อำเภอเมืองลำพูน จังหวัดลำพูน	<input type="checkbox"/> <input type="checkbox"/>	<input type="checkbox"/> <input type="checkbox"/>	<input type="checkbox"/> <input type="checkbox"/>	<input type="checkbox"/> <input type="checkbox"/>

(๖) วิธีการดำเนินงาน ดำเนินการเอง จ้างเหมา

(๗) วงเงินของโครงการ จำนวน ๑๑๙,๕๕๐,๐๐๐.- บาท
แหล่งงบประมาณ งบจังหวัดลำพูน

(๘) รายงานความสำเร็จของการดำเนินงานที่ผ่านมา

(๙) ภารกิจขององค์กรปกครองส่วนท้องถิ่น

- โครงการไม่ใช่ภารกิจขององค์กรปกครองส่วนท้องถิ่น
- โครงการเป็นภารกิจขององค์กรปกครองส่วนท้องถิ่น

(๑๐) ความพร้อมของโครงการ

(๑๐.๑) พื้นที่ดำเนินโครงการ

- ดำเนินการได้ทันที หมายถึง ได้ศึกษาความเหมาะสมและกำหนดพื้นที่ดำเนินการหรือได้รับอนุญาตตามกฎหมาย และสามารถดำเนินการได้ทันที
- อยู่ในระหว่างเตรียมการ หมายถึง ได้ศึกษาความเหมาะสมและกำหนดพื้นที่ดำเนินการแล้ว แต่อยู่ในระหว่างจัดเตรียมพื้นที่ หรือกำลังแก้ไขปัญหา / อุปสรรคต่างๆ หรือเตรียมการขออนุญาตตามกฎหมาย
- อยู่ในระหว่างศึกษาความเหมาะสม และคัดเลือกพื้นที่ดำเนินการ

(๑๐.๒) แบบรูปรายการ/ แผนการปฏิบัติงาน

- มี และสมบูรณ์ (สำนักงานชลประทานที่ ๑)
 มีแต่ยังไม่สมบูรณ์ (ให้ระบุชื่อหน่วยงานเจ้าของรูปแบบรายการที่ใช้)
 ไม่มี

(๑๐.๓) ความพร้อมของบุคลากร เครื่องมือ และเทคนิคการดำเนินการ

- ๑) บุคลากรมีประสบการณ์ ทั้งหมด บางส่วน ไม่มีประสบการณ์
๒) เครื่องมือดำเนินการ มี พร้อมดำเนินการได้ทันที
 มีบางส่วนและต้องจัดหาเพิ่มเติม
 ไม่มี ต้องจัดหาเพิ่มเติม
๓) เทคนิคในการบริหารจัดการ มีประสบการณ์สูง
 มีประสบการณ์ปานกลาง
 ไม่มีประสบการณ์

(๑๐.๔) ผลกระทบสิ่งแวดล้อม

- ผ่านคณะกรรมการสิ่งแวดล้อมแห่งชาติแล้ว
 อยู่ระหว่างการพิจารณาของคณะกรรมการสิ่งแวดล้อมแห่งชาติ
 คณะกรรมการสิ่งแวดล้อมแห่งชาติยังไม่พิจารณา

(๑๐.๕) รายงานการศึกษาความเหมาะสม (FS)

- ไม่ต้องทำรายงานการศึกษา
 ต้องทำรายงานการศึกษา

(๑๑) วิธีการบริหารจัดการหรือการดูแลบำรุงรักษา เมื่อโครงการแล้วเสร็จ เพื่อให้เกิดความยั่งยืนของโครงการ : การมีส่วนร่วมของกลุ่มผู้ใช้น้ำ

และเกษตรกร หน่วยงานที่เกี่ยวข้องในการดูแลบำรุงรักษา รวมถึงเสนอขอรับงบประมาณเพื่อซ่อมแซมเมื่อเกิดความเสียหาย

(๑๒) ปัญหา อุปสรรคและข้อจำกัด :

แบบฟอร์มรายละเอียดจำแนกตามงบรายจ่าย (๑ ชุด : ๑ กิจกรรมหลัก)

หน่วย : บาท

งบรายจ่าย - รายการ (ทะเบียนรายการ ประเภทรายการ ของสำนักงบประมาณ)	งบประมาณ		คำชี้แจง
	ปี ๒๕๖๕ (ถ้ามี)	ปี ๒๕๖๖	
จังหวัด/กลุ่มจังหวัด.....ลำพูน.....			
แผนงาน : พัฒนาการผลิตตามระบบเกษตรกรรมยั่งยืน เชื่อมโยงสู่อุตสาหกรรม แปรรูปสูง ผลผลิต :			
โครงการ : พัฒนาระบบนิเวศการเกษตรเพื่อสนับสนุนให้เกิดการพัฒนาเกษตรกร และภาคเกษตรทั้งระบบ		๑๑๙,๕๕๐,๐๐๐	
กิจกรรมหลัก : ๑. บ่อเก็บน้ำ ขนาด ๒๕๐ ลบ.ม. จำนวน ๓ แห่ง พร้อมอาคาร ประกอบ		๔,๕๕๐,๐๐๐	
กิจกรรมหลัก : ๒. ระบบส่งน้ำฝายตอยแช่ ระยะที่ ๒ โครงการเกษตรแปลงใหญ่ ลำไย		๑๐,๐๐๐,๐๐๐	
กิจกรรมหลัก : ๓. ระบบส่งน้ำคลองสายใหญ่ (RMC เหมือนใจ) ระยะที่ ๒		๑๕,๐๐๐,๐๐๐	
กิจกรรมหลัก : ๔. ปรับปรุงระบบผันน้ำฝายแม่ลอบ อันเนื่องมาจากพระราชดำริ พร้อมอาคารประกอบ ระยะที่ ๓		๒๐,๐๐๐,๐๐๐	
กิจกรรมหลัก : ๕. อาคารควบคุมการระบายน้ำฝายวังตอง พร้อมอาคารประกอบ พื้นที่รับประโยชน์ ๔,๕๐๐ ไร่		๗๐,๐๐๐,๐๐๐	
๒. งบลงทุน		๑๑๙,๕๕๐,๐๐๐	
๒.๒ ค่าที่ดินและสิ่งก่อสร้าง		๑๑๙,๕๕๐,๐๐๐	
(๑) ราคาต่อหน่วยต่ำกว่า ๑๐ ล้านบาท		๔,๕๕๐,๐๐๐	จัดหาน้ำช่วยเหลือพื้นที่การเกษตรเพื่อพัฒนาระบบนิเวศการเกษตร สนับสนุนให้เกิดการ
(๑.๑) บ่อเก็บน้ำ ขนาด ๒๕๐ ลบ.ม. จำนวน ๓ แห่ง พร้อมอาคารประกอบ		๔,๕๕๐,๐๐๐	เกษตรกรและภาคเกษตรทั้งระบบ - ก่อสร้างบ่อเก็บน้ำขนาด ๒๕๐ ลบ.ม. จำนวน ๓ แห่ง พร้อมอาคารประกอบ บัญชีราคามาตรฐาน สำนักงบประมาณ ราคามาตรฐานของหน่วยงานราชการอื่น ได้แก่ กรมชลประทาน <u>หมายเหตุ</u> แหล่งงบประมาณจากงบจังหวัดลำพูน

งบรายจ่าย - รายการ (ทะเบียนรายการ ประเภทรายการ ของสำนักงบประมาณ)	งบประมาณ		คำชี้แจง
	ปี ๒๕๖๕ (ถ้ามี)	ปี ๒๕๖๖	
(๒) ราคาต่อหน่วยตั้งแต่ ๑๐ ล้านบาทขึ้นไป		๑๑๕,๐๐๐,๐๐๐	เพิ่มประสิทธิภาพการกักเก็บน้ำ ระบายน้ำ และระบบส่งน้ำให้กับพื้นที่การเกษตรเพื่อพัฒนา
(๑.๑๔) ค่าก่อสร้างแหล่งน้ำ		๒๕,๐๐๐,๐๐๐	ระบบนิเวศการเกษตร สนับสนุนให้เกิดการพัฒนาเกษตรกรและภาคเกษตรทั้งระบบ
(๑.๑๔.๑) ระบบส่งน้ำฝายดอยแช่ ระยะที่ ๒ โครงการเกษตรแปลงใหญ่ลำไย		๑๐,๐๐๐,๐๐๐	๑. ก่อสร้าง/ปรับปรุงระบบส่งน้ำ พร้อมอาคารประกอบ
(๑.๑๔.๒) ระบบส่งน้ำคลองสายใหญ่ (RMC เหมือนใจ) ระยะที่ ๒		๑๕,๐๐๐,๐๐๐	๒. ก่อสร้างอาคารควบคุมการระบายน้ำ พร้อมอาคารประกอบ จำนวน ๑ แห่ง
(๑.๑๕) ค่าปรับปรุงแหล่งน้ำ		๙๐,๐๐๐,๐๐๐	บัญชีราคามาตรฐาน สำนักงบประมาณ
(๑.๑๕.๑) ปรับปรุงระบบผันน้ำฝายแม่ลอบ อันเนื่องมาจากพระราชดำริ พร้อมอาคารประกอบ ระยะที่ ๓		๒๐,๐๐๐,๐๐๐	ราคามาตรฐานของหน่วยงานราชการอื่น ได้แก่ กรมชลประทาน
(๑.๑๕.๒) อาคารควบคุมการระบายน้ำฝายวังตอง พร้อมอาคารประกอบ พื้นที่รับประโยชน์ ๔,๕๐๐ ไร่		๗๐,๐๐๐,๐๐๐	หมายเหตุ แหล่งงบประมาณจากงบจังหวัดลำพูน

แบบฟอร์มข้อมูลพื้นฐานโครงการของจังหวัด (ระดับกิจกรรมย่อย)

(๑ ชุด : ๑ กิจกรรมหลัก)

ลำดับความสำคัญ.....

ชื่อโครงการ โครงการอนุรักษ์พันธุกรรมพืชอันเนื่องมาจากพระราชดำริ สมเด็จพระเทพรัตนราชสุดาฯ สยามบรมราชกุมารี (อพ.สธ.) ของจังหวัดลำพูน

กิจกรรมหลัก - วงเงิน ๒,๐๐๐,๐๐๐ บาท

ยุทธศาสตร์ชาติ ด้านการสร้างการเติบโตบนคุณภาพชีวิตที่เป็นมิตรต่อสิ่งแวดล้อม

ข้อ ๔.๑ สร้างการเติบโตอย่างยั่งยืนบนสังคมเศรษฐกิจสีเขียว

แผนแม่บทฯ ประเด็นการเกษตร

ประเด็นการพัฒนาของจังหวัด ประเด็นการพัฒนาที่ ๓ เมืองแห่งเกษตรสุขภาพ และเกษตรนวัตกรรมสร้างสรรค์

แผนงาน พัฒนาการผลิตตามระบบเกษตรกรรมยั่งยืน เชื่อมโยงสู่อุตสาหกรรมแปรรูปมูลค่าสูง

หน่วยดำเนินการ : มีหน่วยงานที่เกี่ยวข้อง ดังนี้

๑. สำนักงานจังหวัดลำพูน (เป็นหน่วยงานเจ้าภาพหลัก)

๒. ศูนย์ขยายพันธุ์พืชที่ ๘ จังหวัดลำพูน

๓. สำนักงานทรัพยากรธรรมชาติและสิ่งแวดล้อม

ผู้รับผิดชอบ : ๑. นายบุญส่ง ไชยมณี ตำแหน่ง : หัวหน้าสำนักงานจังหวัดลำพูน

สถานที่ติดต่อ สำนักงานจังหวัดลำพูน หมายเลขโทรศัพท์ ๐๕๓-๕๖๑๔๓๐

๒. นายพีระ ช่วยบำรุง ตำแหน่ง : ผู้อำนวยการสำนักงานทรัพยากรธรรมชาติและสิ่งแวดล้อมจังหวัดลำพูน

สถานที่ติดต่อ สำนักงานทรัพยากรธรรมชาติและสิ่งแวดล้อมจังหวัดลำพูน

หมายเลขโทรศัพท์ ๐-๕๓๕๑-๐๖๖๒

๓. นายกิจจารักษ์ วงษ์กุล ตำแหน่ง : ผู้อำนวยการศูนย์ขยายพันธุ์พืชที่ ๘ จังหวัดลำพูน

สถานที่ติดต่อ ศูนย์ขยายพันธุ์พืชที่ ๘ จังหวัดลำพูน หมายเลขโทรศัพท์ ๐-๕๓๐๙-๖๒๑๕

(๑) หลักการและเหตุผล

(๑.๑) ที่มา :

๑) เศรษฐกิจพอเพียง เป็นปรัชญาที่พระบาทสมเด็จพระปรมินทรมหาภูมิพลอดุลยเดชมีพระราชดำริแก่ชาวไทยนับตั้งแต่ พ.ศ.๒๕๑๗ เป็นต้นมา และถูกพูดถึงอย่างชัดเจนในวันที่ ๔ ธันวาคม พ.ศ.๒๕๔๐ เพื่อเป็นแนวทางการแก้ไขวิกฤตการณ์ทางการเงินในเอเชีย พ.ศ.๒๕๔๐ ให้สามารถดำรงอยู่ได้อย่างมั่นคงและยั่งยืนในกระแสโลกาภิวัตน์และความเปลี่ยนแปลงต่างๆ เศรษฐกิจพอเพียงเป็นปรัชญาที่ยึดหลักทางสายกลาง ที่ชี้แนวทางการดำรงอยู่และปฏิบัติของประชาชนในทุกระดับให้ดำเนินไปในทางสายกลางมีความพอเพียง และมีความพร้อมที่จะจัดการต่อผลกระทบจากการเปลี่ยนแปลง ซึ่งจะต้องอาศัยความรอบรู้ รอบคอบ และระมัดระวังในการวางแผนและดำเนินการทุกขั้นตอน ทั้งนี้ เศรษฐกิจพอเพียงเป็นการดำเนินชีวิตอย่างสมดุล และยั่งยืน เพื่อให้สามารถอยู่ได้แม้ในโลกโลกาภิวัตน์ที่มีการแข่งขันสูง ระบบเศรษฐกิจพอเพียงมุ่งเน้น ให้บุคคลสามารถประกอบอาชีพได้อย่างยั่งยืน และใช้จ่ายเงินที่ได้มาอย่างพอเพียงและประหยัด ตามกำลังเงิน ของบุคคลนั้น โดยปราศจากการกู้หนี้ยืมสิน และถ้ามีเงินเหลือก็แบ่งเก็บออมไว้บางส่วน ช่วยเหลือผู้อื่น บางส่วน และอาจจะใช้จ่ายเพื่อปัจจัยเสริมอีกบางส่วน สาเหตุที่แนวทางการดำรงชีวิตอย่างพอเพียงได้ถูกกล่าวถึงอย่างกว้างขวางในขณะนี้ เพราะสภาพการดำรงชีวิตของสังคมทุนนิยม ในปัจจุบันได้ถูกปลูกฝัง สร้าง

หรือกระตุ้นให้เกิดการใช้จ่ายอย่างเกินตัว ในเรื่องที่ไม่เกี่ยวข้องหรือเกินกว่าปัจจัยในการดำรงชีวิต เช่น การบริโภคเกินตัว ความบันเทิงหลากหลายรูปแบบ ความสวยความงาม การแต่งตัวตามแฟชั่น การพนันหรือเสี่ยงโชค เป็นต้น จนทำให้ไม่มีเงินเพียงพอเพื่อตอบสนองความต้องการเหล่านั้น ส่งผลให้เกิดการกู้หนี้ยืมสิน เกิดเป็นวัฏจักรที่บุคคลหนึ่งไม่สามารถหลุดออกมาได้ ถ้าไม่เปลี่ยนแนวทางในการดำรงชีวิต

๒) พระบาทสมเด็จพระเจ้าอยู่หัว รัชกาลที่ ๙ ทรงมีสายพระเนตรยาวไกลทรงเล็งเห็นความสำคัญของการอนุรักษ์พันธุกรรมพืช ในปี พ.ศ. ๒๕๐๓ ทรงอนุรักษ์ต้นยางนาในปี พ.ศ. ๒๕๐๔ ทรงให้นำพรรณไม้จากภูมิภาคต่างๆ มาปลูกไว้ในสวนจิตรลดา เพื่อเป็นแหล่งศึกษาและทรงมีโครงการพระราชดำริเกี่ยวกับการอนุรักษ์พัฒนาทรัพยากรธรรมชาติ พัฒนาแหล่งน้ำ อนุรักษ์และพัฒนาดิน อนุรักษ์ทรัพยากรป่าไม้ ต่อมาในปี พ.ศ. ๒๕๓๕ สมเด็จพระเทพรัตนราชสุดาฯ สยามบรมราชกุมารี ได้ทรงสืบทอดพระราชปณิธานต่อโดยมีพระราชดำริกับ นายแก้วขวัญ วัชโรทัย เลขาธิการพระราชวัง ให้ดำเนินการอนุรักษ์พืชพรรณของประเทศโดยพระราชทานให้โครงการส่วนพระองค์ สมเด็จพระเทพรัตนราชสุดาฯ สยามบรมราชกุมารี ในงานโครงการอนุรักษ์พันธุกรรมพืชอันเนื่องมาจากพระราชดำริฯ โดยสร้างธนาคารพืชพรรณขึ้นในปี พ.ศ. ๒๕๓๖ สำหรับการเก็บรักษาพันธุกรรมพืชที่เป็นเมล็ดและเนื้อเยื่อ

๓) กระทรวงมหาดไทยได้กำหนดกรอบแนวทางการขับเคลื่อนการพัฒนาตามปรัชญาของเศรษฐกิจพอเพียงในภาคการเกษตรและชนบทประกอบด้วย ๕ มิติ ได้แก่ มิติด้านสิ่งแวดล้อม มิติด้านคุณภาพชีวิต มิติด้านการเกษตร (เกษตรทฤษฎีใหม่) มิติด้านวิถีชีวิต และมิติด้านอื่น ๆ (ตามความสอดคล้องกับพื้นที่/ภูมิสังคม) และให้มีการจัดตั้งศูนย์ประสานงานขับเคลื่อนและขยายผลโครงการอันเนื่องมาจากพระราชดำริจังหวัด

(๑.๒) สรุปสาระสำคัญ

สภาพปัญหา / ความต้องการ :

การน้อมนำศาสตร์พระราชชา หลักปรัชญาของเศรษฐกิจพอเพียง และพระราชกระแสของสมเด็จพระกนิษฐาธิราชเจ้า กรมสมเด็จพระเทพรัตนราชสุดาฯ สยามบรมราชกุมารี (การรักษาชาติ รักษาแผ่นดิน) มาสู่การปฏิบัติในพื้นที่จังหวัดลำพูน พร้อมทั้งการขับเคลื่อนโครงการอนุรักษ์พันธุกรรมพืชอันเนื่องมาจากพระราชดำริ สมเด็จพระเทพรัตนราชสุดาฯ สยามบรมราชกุมารี (อพ.สธ.) ในลักษณะของการนำองค์ความรู้ ด้านพรรณพืชประจำถิ่นที่มีความโดดเด่นขยายผลไปสู่การสร้างการรับรู้ การอนุรักษ์ และการใช้ประโยชน์ ให้แก่ส่วนราชการ ภาคเอกชน และภาคประชาชนในพื้นที่จังหวัดลำพูน ดังนั้น จังหวัดลำพูนได้เล็งเห็นความสำคัญของโครงการอนุรักษ์พันธุกรรมพืชอันเนื่องมาจากพระราชดำริ สมเด็จพระเทพรัตนราชสุดาฯ สยามบรมราชกุมารี (อพ.สธ.) โดยมีความประสงค์เผยแพร่การดำเนินงานโครงการ อพ.สธ. ในลักษณะของการจัดงาน อพ.สธ. ให้ประชาชนที่สนใจ รวมถึงภาคส่วนต่างๆที่ขับเคลื่อนโครงการ อพ.สธ. โดยเฉพาะโรงเรียนและองค์กรส่วนท้องถิ่น ซึ่งเป็นส่วนสำคัญในการขับเคลื่อนงานสวนพฤกษศาสตร์ โรงเรียนและงานฐานทรัพยากรท้องถิ่น การขยายผลการขับเคลื่อนสวนพฤกษศาสตร์เพื่อเป็นแหล่งเรียนรู้และส่งเสริมการอนุรักษ์พืช เพื่อให้ประชาชน นักเรียน นักศึกษา สามารถเข้าถึง ศึกษา และรับรู้ถึงพืชหายากและพืชสำคัญของจังหวัดลำพูน

ความเร่งด่วน : (ระบุระดับความจำเป็นเร่งด่วน) :

การขับเคลื่อนการดำเนินโครงการอนุรักษ์พันธุกรรมพืชอันเนื่องมาจากพระราชดำริ สมเด็จพระเทพรัตนราชสุดาฯ สยามบรมราชกุมารี (อพ.สธ.) ควรได้รับการขับเคลื่อนและขยายผลอย่างต่อเนื่อง เพื่อให้ประชาชนในพื้นที่จังหวัดลำพูนเกิดความตระหนักในการอนุรักษ์ รักษา พรรณพืชประจำถิ่น รวมถึงการน้อมนำหลักการของเศรษฐกิจพอเพียงที่เกี่ยวข้องและพระราชกระแสของสมเด็จพระกนิษฐาธิราชเจ้ากรมสมเด็จพระเทพรัตนราชสุดาฯ สยามบรมราชกุมารี มาเป็นแนวทางในการขับเคลื่อนโครงการ อพ.สธ. จังหวัดลำพูน ต่อไป

(๒) ข้อมูลทั่วไปของโครงการ

(๒.๑) วัตถุประสงค์ของโครงการ

๑. เพื่อขยายผลสวนพฤกษศาสตร์ให้เป็นแหล่งเรียนรู้ และส่งเสริมการอนุรักษ์พืชพื้นถิ่นของจังหวัดลำพูน โดยประชาชน นักเรียน นักศึกษา สามารถเรียนรู้พืชพื้นถิ่นรวมถึงการดำเนินการของโครงการอพ.สธ.

๒. เพื่อเสริมสร้างองค์ความรู้ในการดำเนินงานโครงการ อพ.สธ. ในส่วนของการดำเนินงานสวนพฤกษศาสตร์โรงเรียนและงานฐานทรัพยากรท้องถิ่น

๓. เพื่อเผยแพร่ผลการดำเนินงานโครงการ อพ.สธ. จังหวัดลำพูน ให้แก่ประชาชนจังหวัดลำพูน และผู้เข้าร่วมการจัดงาน อพ.สธ. รับทราบ

๔. เพื่อขยายผลสวนพฤกษศาสตร์ให้เป็นแหล่งเรียนรู้และส่งเสริมการอนุรักษ์พืชพื้นถิ่นของจังหวัดลำพูน โดยประชาชน นักเรียน นักศึกษา สามารถเรียนรู้พืชพื้นถิ่นรวมถึงการดำเนินการของโครงการ อพ.สธ.

(๒.๒) สถานภาพของโครงการ

โครงการเดิม โครงการใหม่

(๒.๓) ประเภทของโครงการ

พัฒนา ดำเนินการปกติ

(๒.๔) ระยะเวลาดำเนินโครงการ ๑ ปี เริ่มต้นปี ตุลาคม ๒๕๖๕ สิ้นสุดปี กันยายน ๒๕๖๖

(๒.๕) สถานที่ดำเนินโครงการ : (ระบุพื้นที่ดำเนินการ เช่น อำเภอ ตำบล หมู่บ้าน เป็นต้น) ในพื้นที่จังหวัดลำพูน

(๓) กลุ่มเป้าหมาย และผู้มีส่วนได้ส่วนเสีย

(๓.๑) กลุ่มเป้าหมาย : ภาครัฐ ภาคเอกชน องค์กรปกครองส่วนท้องถิ่น ประชาชนในพื้นที่จังหวัดลำพูน และผู้เข้าร่วมการจัดงานโครงการ อพ.สธ.

(๓.๒) ผู้มีส่วนได้ส่วนเสีย : ภาครัฐ ภาคเอกชน องค์กรปกครองส่วนท้องถิ่น ประชาชนในพื้นที่จังหวัดลำพูน และผู้เข้าร่วมการจัดงานโครงการ อพ.สธ.

(๔) เป้าหมาย ผลลัพธ์ และผลกระทบโครงการ

(๔.๑) เป้าหมายโครงการ

ตัวชี้วัด ๑. ประชาชนในพื้นที่จังหวัดลำพูนทราบลักษณะและรูปแบบการดำเนินโครงการ อพ.สธ.

๒. โรงเรียนและองค์กรปกครองส่วนท้องถิ่นในพื้นที่จังหวัดลำพูนทราบหลักการและแนวทางในการดำเนินกิจกรรมตามโครงการ อพ.สธ. ในลักษณะการบูรณาการและพัฒนาองค์ความรู้ในส่วนที่เกี่ยวข้องกับการกิจของหน่วยงาน

๓. จังหวัดลำพูนได้รับการส่งเสริมการรับรู้ในมิติประเพณี วัฒนธรรม และพรรณพืช ผ่านการจัดงานโครงการ อพ.สธ พ.ศ. ๒๕๖๖

๔. การขยายผลการขับเคลื่อนสวนพฤกษศาสตร์เพื่อการเรียนรู้ของประชาชนจังหวัดลำพูน จำนวน ๑ แห่ง

(๔.๒) ผลผลิต

๑. ประชาชนในพื้นที่จังหวัดลำพูนรับรู้และทราบการดำเนินงานของโครงการ อพ.สธ.
๒. โรงเรียนและองค์กรปกครองส่วนท้องถิ่นในพื้นที่จังหวัดลำพูน ดำเนินกิจกรรมตามโครงการ อพ.สธ. ในลักษณะการบูรณาการและพัฒนาองค์ความรู้ในส่วนที่เกี่ยวข้องกับภารกิจของหน่วยงาน และสมัครเข้าเป็นสมาชิกโครงการ อพ.สธ.
๓. เจ้าหน้าที่ผู้รับผิดชอบโครงการ อพ.สธ. ได้รับการถ่ายทอดองค์ความรู้เกี่ยวกับการดำเนินโครงการ อพ.สธ. ไม่น้อยกว่า ๔๐๐ ราย
๔. การขยายผลการขับเคลื่อนสวนพฤกษศาสตร์เพื่อการเรียนรู้ของประชาชนจังหวัดลำพูน จำนวน ๑ แห่ง

(๔.๓) ผลลัพธ์

๑. ประชาชนในพื้นที่จังหวัดลำพูนรับรู้และทราบการดำเนินงานของโครงการ อพ.สธ. จำนวนไม่น้อยกว่า ๕๐๐ ราย รับทราบแนวทางการดำเนินโครงการ อพ.สธ. และนำไปประยุกต์ใช้ในการอนุรักษ์พืชพื้นถิ่นในท้องถิ่น
๒. โรงเรียนและองค์กรปกครองส่วนท้องถิ่นในพื้นที่จังหวัดลำพูน ดำเนินกิจกรรมตามโครงการ อพ.สธ. ในลักษณะการบูรณาการและพัฒนาองค์ความรู้ในส่วนที่เกี่ยวข้องกับภารกิจของหน่วยงาน และสมัครเข้าเป็นสมาชิกโครงการ อพ.สธ. ไม่น้อยกว่าร้อยละ ๒๐
๓. จังหวัดลำพูนได้รับการขยายผลการขับเคลื่อนสวนพฤกษศาสตร์เพื่อการเรียนรู้ของประชาชนจังหวัดลำพูนเพื่อใช้เป็นแหล่งเรียนรู้พืชประจำถิ่นของจังหวัดลำพูน

(๔.๔) ผลกระทบ :

เชิงบวก : ภาครัฐ ภาคเอกชน องค์กรปกครองส่วนท้องถิ่น รับรู้และสามารถดำเนินการขับเคลื่อนโครงการอนุรักษ์พันธุกรรมพืชอันเนื่องมาจากพระราชดำริ สมเด็จพระเทพรัตนราชสุดาฯ สยามบรมราชกุมารี (อพ.สธ.) ให้เกิดประโยชน์ต่อประชาชนในพื้นที่จังหวัดลำพูน

เชิงลบ : ไม่มี

(๕) แนวทางการดำเนินงาน

(แสดงรายละเอียดกิจกรรมที่จะทำภายใต้โครงการที่จังหวัดเสนอขอ และทำเครื่องหมาย ✓ ลงในช่องระยะเวลาที่จะเริ่มดำเนินงานของแต่ละกิจกรรมสำคัญด้วย)

กิจกรรมที่ ๑ การจัดงานโครงการอนุรักษ์พันธุกรรมพืชอันเนื่องมาจากพระราชดำริสมเด็จพระเทพรัตนราชสุดาฯ สยามบรมราชกุมารี (อพ.สธ.) วงเงิน ๗๐๐,๐๐๐ บาท (เจ็ดแสนบาทถ้วน)

กิจกรรม	ระยะเวลาที่จะเริ่มดำเนินการ			
	ต.ค.-ธ.ค.	ม.ค. - มี.ค.	เม.ย.-มิ.ย.	ก.ค. - ก.ย.
	๖๕	๖๖	๖๖	๖๖
การจัดงานโครงการอนุรักษ์พันธุกรรมพืชอันเนื่องมาจากพระราชดำริสมเด็จพระเทพรัตนราชสุดาฯ สยามบรมราชกุมารี (อพ.สธ.)				✓

กิจกรรมที่ ๒ การฝึกอบรมหลักสูตรการเสริมสร้างเครือข่ายสมาชิกสวนพฤกษศาสตร์โรงเรียน และเครือข่ายสมาชิกฐานทรัพยากรท้องถิ่น ในการขับเคลื่อนโครงการอนุรักษ์พันธุกรรมพืชอันเนื่องมาจากพระราชดำริ สมเด็จพระเทพรัตนราชสุดาฯ สยามบรมราชกุมารี (อพ.สธ.) ประจำปีงบประมาณ พ.ศ. ๒๕๖๖ วงเงิน ๓๐๐,๐๐๐ บาท (สามแสนบาทถ้วน)

กิจกรรม	ระยะเวลาที่จะเริ่มดำเนินการ			
	ต.ค.- ธ.ค. ๖๕	ม.ค. - มี.ค. ๖๖	เม.ย.- มิ.ย. ๖๖	ก.ค. - ก.ย. ๖๖
การฝึกอบรมหลักสูตรการเสริมสร้างเครือข่ายสมาชิกสวนพฤกษศาสตร์โรงเรียน และเครือข่ายสมาชิกฐานทรัพยากรท้องถิ่น ในการขับเคลื่อนโครงการอนุรักษ์พันธุกรรมพืชอันเนื่องมาจากพระราชดำริสมเด็จพระเทพรัตนราชสุดาฯ สยามบรมราชกุมารี (อพ.สธ.) ประจำปีงบประมาณ พ.ศ. ๒๕๖๖	✓	✓		

กิจกรรมที่ ๓ การขยายผลการขับเคลื่อนสวนพฤกษศาสตร์เพื่อเป็นแหล่งเรียนรู้และส่งเสริมการอนุรักษ์พืช วงเงิน ๑,๐๐๐,๐๐๐ บาท (หนึ่งล้านบาทถ้วน)

กิจกรรม	ระยะเวลาที่จะเริ่มดำเนินการ			
	ต.ค.-ธ.ค. ๖๕	ม.ค. - มี.ค. ๖๖	เม.ย.-มิ.ย. ๖๖	ก.ค. - ก.ย. ๖๖
การขยายผลการขับเคลื่อนสวนพฤกษศาสตร์เพื่อเป็นแหล่งเรียนรู้และส่งเสริมการอนุรักษ์พืช	✓	✓	✓	✓

(๖) วิธีการดำเนินงาน ดำเนินการเอง จ้างเหมา

(๗) วงเงินของโครงการ ๒,๐๐๐,๐๐๐ บาท (สองล้านบาทถ้วน)

กิจกรรมหลักที่ ๑ การจัดงานโครงการอนุรักษ์พันธุกรรมพืชอันเนื่องมาจากพระราชดำริสมเด็จพระเทพรัตนราชสุดาฯ สยามบรมราชกุมารี (อพ.สธ.)

งบประมาณ ๗๐๐,๐๐๐ บาท (เจ็ดแสนบาทถ้วน)

หน่วยงานรับผิดชอบ สำนักงานจังหวัดลำพูน

กิจกรรมหลักที่ ๒ การฝึกอบรมหลักสูตรการเสริมสร้างเครือข่ายสมาชิกสวนพฤกษศาสตร์โรงเรียน และเครือข่ายสมาชิกฐานทรัพยากรท้องถิ่น ในการขับเคลื่อนโครงการอนุรักษ์พันธุกรรมพืชอันเนื่องมาจากพระราชดำริ สมเด็จพระเทพรัตนราชสุดาฯ สยามบรมราชกุมารี (อพ.สธ.) ประจำปีงบประมาณ พ.ศ. ๒๕๖๖

งบประมาณ ๓๐๐,๐๐๐ บาท (สามแสนบาทถ้วน)

หน่วยงานรับผิดชอบ สำนักงานจังหวัดลำพูน

กิจกรรมหลักที่ ๓ การขยายผลการขับเคลื่อนสวนพฤกษศาสตร์เพื่อเป็นแหล่งเรียนรู้และส่งเสริมการอนุรักษ์พืช งบประมาณ ๑,๐๐๐,๐๐๐ บาท (หนึ่งล้านบาทถ้วน)

หน่วยงานรับผิดชอบ สำนักงานจังหวัดลำพูน ศูนย์ขยายพันธุ์พืชที่ ๘ จังหวัดลำพูน และสำนักงานทรัพยากรธรรมชาติและสิ่งแวดล้อมจังหวัดลำพูน

(๘) รายงานความสำเร็จของการดำเนินงานที่ผ่านมา -

(๙) ภารกิจขององค์กรปกครองส่วนท้องถิ่น

- โครงการไม่ใช่ภารกิจขององค์กรปกครองส่วนท้องถิ่น
- โครงการเป็นภารกิจขององค์กรปกครองส่วนท้องถิ่น

(๑๐) ความพร้อมของโครงการ

(๑๐.๑) พื้นที่ดำเนินโครงการ

- ดำเนินการได้ทันที หมายถึง ได้ศึกษาความเหมาะสมและกำหนดพื้นที่ดำเนินการหรือได้รับอนุญาตตามกฎหมาย และสามารถดำเนินการได้ทันที
- อยู่ในระหว่างเตรียมการ หมายถึง ได้ศึกษาความเหมาะสมและกำหนดพื้นที่ดำเนินการแล้ว แต่อยู่ในระหว่างจัดเตรียมพื้นที่ หรือกำลังแก้ไขปัญหา / อุปสรรคต่างๆ หรือเตรียมการขออนุญาตตามกฎหมาย
- อยู่ในระหว่างศึกษาความเหมาะสม และคัดเลือกพื้นที่ดำเนินการ

(๑๐.๒) แบบรูปรายการ/ แผนการปฏิบัติงาน

- มี และสมบูรณ์
- มีแต่ยังไม่สมบูรณ์
- ไม่มี

(๑๐.๓) ความพร้อมของบุคลากร เครื่องมือ และเทคนิคการดำเนินการ

- ๑) บุคลากรมีประสบการณ์ ทั้งหมด บางส่วน ไม่มีประสบการณ์
- ๒) เครื่องมือดำเนินการ มี พร้อมดำเนินการได้ทันที
 มีบางส่วนและต้องจัดหาเพิ่มเติม
 ไม่มี ต้องจัดหาเพิ่มเติม
- ๓) เทคนิคในการบริหารจัดการ มีประสบการณ์สูง
 มีประสบการณ์ปานกลาง
 ไม่มีประสบการณ์

(๑๐.๔) ผลกระทบสิ่งแวดล้อม

- ผ่านคณะกรรมการสิ่งแวดล้อมแห่งชาติแล้ว
- อยู่ระหว่างการพิจารณาของคณะกรรมการสิ่งแวดล้อมแห่งชาติ
- คณะกรรมการสิ่งแวดล้อมแห่งชาติยังไม่พิจารณา

(๑๐.๕) รายงานการศึกษาความเหมาะสม (FS)

- ไม่ต้องทำรายงานการศึกษา
- ต้องทำรายงานการศึกษา

(๑๑) วิธีการบริหารจัดการหรือการดูแลบำรุงรักษา เมื่อโครงการแล้วเสร็จ เพื่อให้เกิดความยั่งยืนของโครงการ (ให้ระบุหน่วยงานให้ชัดเจน) :

- ๑) ข้อมูลที่ได้จากการดำเนินโครงการถือเป็นข้อมูลและลิขสิทธิ์ของสำนักงานจังหวัดลำพูน
- ๒) โรงเรียนและองค์กรปกครองส่วนท้องถิ่นในพื้นที่ สนับสนุนขยายผลการดำเนินงานในพื้นที่ เพื่อให้เกิดความต่อเนื่องในการดำเนินโครงการ อพ.สช.

- ๓) สวนพฤกษศาสตร์เพื่อเป็นแหล่งเรียนรู้และส่งเสริมการอนุรักษ์พืชพื้นถิ่นของจังหวัดลำพูน

(๑๒) ปัญหา อุปสรรคและข้อจำกัด : ไม่มี

แบบฟอร์มรายละเอียดจำแนกตามงบรายจ่าย (๑ ชุด : ๑ กิจกรรมหลัก)

หน่วย : บาท

งบรายจ่าย - รายการ (ทะเบียนรายการ ประเภทรายการ ของสำนักงบประมาณ)	งบประมาณ		คำชี้แจง
	ปี ๒๕๖๕ (ถ้ามี)	ปี ๒๕๖๖	
จังหวัด ลำพูน			
แผนงาน : พัฒนาการผลิตตามระบบเกษตรกรรมยั่งยืน เชื่อมโยงสู่อุตสาหกรรมแปรรูปมูลค่าสูง ผลผลิต :..... โครงการ : โครงการอนุรักษ์พันธุกรรมพืชอันเนื่องมาจากพระราชดำริสมเด็จพระเทพรัตนราชสุดาฯ สยามบรมราชกุมารี จังหวัดลำพูน		๒,๐๐๐,๐๐๐	
กิจกรรมหลัก : การจัดงานโครงการอนุรักษ์พันธุกรรมพืชอันเนื่องมาจากพระราชดำริสมเด็จพระเทพรัตนราชสุดาฯ สยามบรมราชกุมารี (อพ.สธ) หน่วยรับผิดชอบ : สำนักงานจังหวัดลำพูน	-	๗๐๐,๐๐๐	
๑. งบดำเนินงาน		๗๐๐,๐๐๐	
๑.๑ ค่าตอบแทน ใช้สอยและวัสดุ		๗๐๐,๐๐๐	
๑.๑.๑ ค่าตอบแทน		-	
๑.๑.๒ ค่าใช้สอย		๗๐๐,๐๐๐	
ค่าจ้างเหมาบริการ		๗๐๐,๐๐๐	ค่าจ้างเหมาจัดงานโครงการอนุรักษ์พันธุกรรมพืชอันเนื่องมาจากพระราชดำริ สมเด็จพระเทพรัตนราชสุดาฯ สยามบรมราชกุมารีของจังหวัดลำพูน จำนวน ๗ วัน
กิจกรรมหลัก : การฝึกอบรมหลักสูตรการเสริมสร้างเครือข่ายสมาชิกสวนพฤกษศาสตร์ และเครือข่ายสมาชิกฐานทรัพยากรท้องถิ่นในการขับเคลื่อนโครงการอนุรักษ์พันธุกรรมพืชอันเนื่องมาจากพระราชดำริสมเด็จพระเทพรัตนราชสุดาฯ สยามบรมราชกุมารี (อพ.สธ) หน่วยรับผิดชอบ : สำนักงานจังหวัดลำพูน		๓๐๐,๐๐๐	
๑. งบดำเนินงาน			
๑.๑ ค่าตอบแทน ใช้สอยและวัสดุ			
๑.๑.๑ ค่าตอบแทน			
ค่าตอบแทนวิทยากร (สัมมนาและฝึกอบรม)		๔๐,๐๐๐	ค่าตอบแทนวิทยากร (๑๐,๐๐๐ บาท x ๔ ครั้ง) รวม ๔๐,๐๐๐ บาท

งบรายจ่าย - รายการ (ทะเบียนรายการ ประเภทรายการ ของสำนักงบประมาณ)	งบประมาณ		คำชี้แจง
	ปี ๒๕๖๕ (ถ้ามี)	ปี ๒๕๖๖	
๑.๑.๒ ค่าใช้สอย			
(๑) ค่าจ้างเหมาจัดทำอาหารว่างและเครื่องดื่ม		๔๐,๐๐๐	ค่าอาหารว่างและเครื่องดื่ม ๕๐ บาท x ๑๐๐ คน x ๒ มื้อ x ๔ ครั้ง รวม ๔๐,๐๐๐ บาท
(๒) ค่าจ้างเหมาจัดทำอาหาร		๑๐๐,๐๐๐	ค่าอาหาร ๒๕๐ บาท x ๑๐๐ คน x ๑ มื้อ x ๔ ครั้ง รวม ๑๐๐,๐๐๐ บาท
(๓) ค่าเอกสาร		๔๐,๐๐๐	ค่าเอกสาร ๑๐๐ บาท x ๑๐๐ ชุด x ๔ ครั้ง รวม ๔๐,๐๐๐ บาท
(๔) ค่าใช้จ่ายในการประชุม		๔๐,๐๐๐	ค่าใช้จ่ายในการประชุม ๑๐,๐๐๐ บาท x ๔ ครั้ง รวม ๔๐,๐๐๐ บาท
๑.๑.๓ ค่าวัสดุ			
(๑) วัสดุสำนักงาน		๔๐,๐๐๐	ค่าวัสดุสำนักงาน ๑๐,๐๐๐ บาท x ๔ ครั้ง รวม ๔๐,๐๐๐ บาท
กิจกรรมหลัก : การขยายผลการขับเคลื่อนสวนพฤกษศาสตร์เพื่อเป็นแหล่งเรียนรู้ และส่งเสริมการอนุรักษ์พืช			
หน่วยรับผิดชอบ : สำนักงานจังหวัดลำพูน ศูนย์ขยายพันธุ์พืชที่ ๘ จังหวัดลำพูน และสำนักงานทรัพยากรธรรมชาติและสิ่งแวดล้อมจังหวัดลำพูน		๑,๐๐๐,๐๐๐	
๑. งบดำเนินงาน		๑,๐๐๐,๐๐๐	
๑.๑ ค่าตอบแทน ใช้สอยและวัสดุ		๑,๐๐๐,๐๐๐	
๑.๑.๑ ค่าตอบแทน			
๑.๑.๒ ค่าใช้สอย		๑,๐๐๐,๐๐๐	
ค่าจ้างเหมาบริการ		๑,๐๐๐,๐๐๐	ค่าจ้างเหมาค่าจ้างเหมาจัดทำสวนพฤกษศาสตร์เพื่อส่งเสริมการอนุรักษ์พืชพื้นถิ่นของจังหวัดลำพูน จำนวน เพื่อเป็นส่งเสริมและเป็นแหล่งเรียนรู้การอนุรักษ์พืชพื้นถิ่นของจังหวัดลำพูน
ถัวเฉลี่ยได้ทุกรายการ			

หมายเหตุ

- เพื่อประโยชน์ในการประมวลผลข้อมูลให้จังหวัดและกลุ่มจังหวัดใช้ทะเบียนรายการ ประเภทรายการ ของสำนักงบประมาณเท่านั้น กรุณาอย่าเพิ่มประเภทรายการใหม่โดยไม่จำเป็น
- กรณีประสงค์จะเพิ่มทะเบียนประเภทรายการ ให้ประสานงานกับเจ้าหน้าที่สำนักงบประมาณที่รับผิดชอบจังหวัดและกลุ่มจังหวัดก่อน
- ตามแบบฟอร์มฯ ให้เลือกเฉพาะ (ระบุ) งบรายจ่าย และรายการที่มีงบประมาณเท่านั้น

**ข้อมูลพื้นฐานโครงการ
และแบบฟอร์มรายละเอียดจำแนกๆ
ประเด็นการพัฒนาที่ 4
เมืองแห่งความมั่นคง มั่งคั่ง ยั่งยืน**

แบบฟอร์มข้อมูลพื้นฐานโครงการของจังหวัด (ระดับกิจกรรมย่อย)

(๑ ชุด : ๑ กิจกรรมหลัก)
ลำดับความสำคัญ.....

ชื่อโครงการ : โครงการส่งเสริมและพัฒนาคุณภาพชีวิตประชาชนทุกช่วงวัยสู่ความยั่งยืนจังหวัดลำพูน

งบประมาณ ๘,๖๘๓,๗๐๐.- บาท

กิจกรรมหลักที่ ๑ : ส่งเสริมและสร้างความเข้มแข็งเศรษฐกิจฐานรากเพื่อพัฒนาคุณภาพชีวิต วงเงิน ๔,๔๕๘,๘๐๐ บาท

กิจกรรมหลักที่ ๒ : การเสริมสร้างสุขภาวะที่ดีของคนทุกวัย วงเงิน ๑,๘๖๐,๙๐๐ บาท

กิจกรรมหลักที่ ๓ : เสริมสร้างสังคมคุณภาพผู้สูงอายุเชิงรุก วงเงิน ๘๕๒,๐๐๐ บาท

กิจกรรมหลักที่ ๔ : เสริมสร้างศักยภาพมนุษย์และคุณภาพทรัพยากรบุคคลในทุกช่วงวัย วงเงิน ๔๘๙,๖๐๐ บาท

กิจกรรมหลักที่ ๕ : การเสริมพลังทางสังคมเพื่อเสริมสร้างความเข้มแข็งในการพัฒนา วงเงิน ๑,๐๒๒,๔๐๐ บาท

ยุทธศาสตร์ชาติ : ยุทธศาสตร์ที่ ๑ ด้านความมั่นคง

- การป้องกันและแก้ไขปัญหาที่มีผลกระทบต่อความมั่นคง

ยุทธศาสตร์ที่ ๓ ด้านการพัฒนาและเสริมสร้างทรัพยากรมนุษย์

- การปรับเปลี่ยนค่านิยมและวัฒนธรรม การพัฒนาศักยภาพคนตลอดช่วงชีวิต และการสร้าง

สภาพแวดล้อมที่เอื้อต่อการพัฒนาและเสริมสร้างศักยภาพทรัพยากรมนุษย์ การเสริมสร้างให้คนไทยมีสุขภาวะที่ดี และการปฏิรูปการเรียนรู้ที่ตอบสนองต่อการเปลี่ยนแปลงในศตวรรษที่ ๒๑

ยุทธศาสตร์ที่ ๔ การสร้างโอกาสและความเสมอภาคทางสังคม

- การลดความเหลื่อมล้ำและสร้างความเป็นธรรมในทุกมิติ การเสริมสร้างพลังทางสังคม และการเพิ่มขีด

ความสามารถของชุมชนท้องถิ่นในการพัฒนา การพึ่งตนเอง และการจัดการตนเองเพื่อสร้างสังคมคุณภาพ

แผนแม่บทฯ : แผนแม่บทภายใต้ยุทธศาสตร์ชาติ - ประเด็นความมั่นคง

- ประเด็นการปรับเปลี่ยนค่านิยมและวัฒนธรรม

- ประเด็นการพัฒนาศักยภาพคนตลอดช่วงชีวิต

- ประเด็นการพัฒนาการเรียนรู้

- ประเด็นการเสริมสร้างให้คนไทยมีสุขภาวะที่ดี

- ประเด็นพลังทางสังคม

- ประเด็นเศรษฐกิจฐานราก

- ประเด็นความเสมอภาคและหลักประกันทางสังคม

แผนพัฒนาภาคเหนือ : แนวทางการพัฒนาภาคเหนือ ข้อ ๕ พัฒนาและยกระดับคุณภาพชีวิต เพื่อแก้ไขปัญหาความยากจน พัฒนาผู้สูงอายุที่มีศักยภาพ (Active Aging) และพัฒนาทักษะฝีมือแรงงาน

ประเด็นการพัฒนาของจังหวัด/กลุ่มจังหวัด : ประเด็นการที่ ๔ เมืองแห่งความมั่นคง มั่งคั่ง ยั่งยืน

แผนงาน : พัฒนาคุณภาพชีวิต แก้ไขปัญหาความยากจน พัฒนาผู้สูงอายุ และพัฒนาทักษะฝีมือแรงงาน

หน่วยดำเนินการ : หน่วยงานที่เกี่ยวข้อง ดังนี้

๑. สำนักงานพัฒนาสังคมและความมั่นคงของมนุษย์จังหวัดลำพูน

๒. สำนักงานสาธารณสุขจังหวัดลำพูน

๓. สำนักงานศึกษาธิการจังหวัดลำพูน

๔. สำนักงานแรงงานจังหวัดลำพูน

๕. สำนักงานจัดหางานจังหวัดลำพูน

๖. สำนักงานพัฒนาฝีมือแรงงานลำพูน

๗. สำนักงานสวัสดิการและคุ้มครองแรงงานจังหวัดลำพูน

(๑) หลักการและเหตุผล

(๑.๑) ที่มา : (ระบุ เช่น มติ ครม. นโยบายรัฐบาล ยุทธศาสตร์ชาติ แผนพัฒนาเศรษฐกิจและสังคมแห่งชาติ แผนพัฒนาภาค แผนพัฒนาจังหวัด)

- **นโยบายรัฐบาล** การลดความเหลื่อมล้ำของสังคม และการสร้างโอกาสการเข้าถึงบริการของรัฐ โดยดำเนินการป้องกันและแก้ไขปัญหาการค้ำมนุษย์ รวมถึงปัญหาผู้หลบหนีเข้าเมือง การทารุณกรรมต่อแรงงานข้ามชาติ การท่องเที่ยวที่เน้นบริการทางเพศ และปัญหาคนขอทาน รวมถึงพัฒนาระบบการคุ้มครองทางสังคม ระบบการออมและระบบสวัสดิการชุมชนให้มีประสิทธิภาพและมีความยั่งยืนมากยิ่งขึ้น

การดูแลให้มีระบบการกักขังที่เป็นธรรมและการสงเคราะห์ผู้ยากไร้ตามอัตภาพ พัฒนาศักยภาพ ค้ำครองและพิทักษ์สิทธิ จัดสวัสดิการช่วยเหลือ และพัฒนาคุณภาพชีวิตของผู้ด้อยโอกาส ผู้พิการ สตรี และเด็ก เตรียมความพร้อมเข้าสู่สังคมผู้สูงอายุ เพื่อส่งเสริมคุณภาพชีวิตและการมีงาน และกิจกรรมที่เหมาะสม เพื่อสร้างสรรค์และไม่ก่อภาระต่อสังคมในอนาคต โดยจัดเตรียมระบบการดูแลในบ้าน สถานพักฟื้น แลโรงพยาบาล ที่เป็นความร่วมมือของภาครัฐ ภาคเอกชน ชุมชน และครอบครัว รวมทั้งพัฒนาระบบการเงินการคลังสำหรับผู้สูงอายุ การเตรียมความพร้อมเข้าสู่ สังคมที่มีความหลากหลาย เนื่องจากการเข้าสู่ประชาคมอาเซียน โดยสร้างความเข้มแข็งและความพร้อมแก่แรงงานไทยและร่วมพัฒนาระบบ ความคุ้มครองทางสังคมของแรงงานอาเซียน จัดระเบียบสังคม สร้างมาตรฐานด้านคุณธรรม จริยธรรม และธรรมาภิบาลให้แก่เจ้าหน้าที่ของรัฐ และประชาชนทั่วไป โดยใช้ค่านิยม ๑๒ ประการ ตามนโยบายของคณะกรรมการรักษาความสงบแห่งชาติ ที่ได้ประกาศไว้แล้ว

- **ยุทธศาสตร์ชาติ ๒๐ ปี** (พ.ศ. ๒๕๖๐ – ๒๕๗๙) ยุทธศาสตร์ที่ ๑ ด้านความมั่นคง เพื่อการป้องกันและแก้ไขปัญหามี ผลกระทบต่อความมั่นคง โดยการแก้ไขปัญหาค่าความมั่นคงในปัจจุบัน และติดตาม เฝ้าระวัง ป้องกันและแก้ไขปัญหที่อาจอุบัติขึ้นใหม่ ยุทธศาสตร์ที่ ๓ ด้านการพัฒนาและเสริมสร้างทรัพยากรมนุษย์ เพื่อเป็นการปรับเปลี่ยนค่านิยมและวัฒนธรรม โดยการปลูกฝังค่านิยมและ วัฒนธรรมใช้ชุมชนเป็นฐาน การพัฒนาศักยภาพคนตลอดช่วงชีวิต เพื่อปลูกฝังความเป็นคนดี มีวินัย ในช่วงวัยเรียนและวัยรุ่น ส่งเสริมให้ผู้สูงอายุ เป็นพลังในการขับเคลื่อนประเทศ การสร้างสภาพแวดล้อมที่เอื้อต่อการพัฒนาและเสริมสร้างศักยภาพทรัพยากรมนุษย์ เพื่อสร้างความอยู่ดีมีสุข ของครอบครัวไทย การเสริมสร้างให้คนไทยมีสุขภาวะที่ดี ในการสร้างสภาพแวดล้อมที่เอื้อต่อการใช้ชีวิตที่ดี และการปฏิรูปการเรียนรู้ ที่ตอบสนองต่อการเปลี่ยนแปลงในศตวรรษที่ ๒๑ โดยการพัฒนาระบบการเรียนรู้ตลอดชีวิต และยุทธศาสตร์ที่ ๔ การสร้างโอกาสและ ความเสมอภาคทางสังคม เป็นการลดความเหลื่อมล้ำและสร้างความเป็นธรรมในทุกมิติ เพื่อสร้างหลักประกันทางสังคมที่ครอบคลุมและเหมาะสม กับคนทุกกลุ่ม การลงทุนช่วยเหลือกลุ่มคนยากจนและกลุ่มผู้ด้อยโอกาส การเสริมสร้างพลังทางสังคม เพื่อสร้างสังคมเข้มแข็งที่แบ่งปัน ไม่ทอดทิ้ง กัน และมีคุณธรรม การรองรับสังคมสูงวัยอย่างมีคุณภาพในทุกมิติ และการส่งเสริมความเสมอภาคทางเพศและบทบาทของสตรี และการเพิ่มขีด ความสามารถของชุมชนท้องถิ่นในการพัฒนา การพึ่งตนเอง และการจัดการตนเองเพื่อสร้างสังคมคุณภาพ เพื่อส่งเสริมการปรับตัวกิจกรรม ในระดับครัวเรือนในการวางแผนชีวิต สุขภาพ ครอบครัว การเงินและอาชีพ

- **แผนพัฒนาภาคเหนือ** ทิศทางการพัฒนาภาคเหนือ ข้อ ๔ พัฒนาคุณภาพชีวิตและแก้ไขปัญหาความยากจน พัฒนาระบบดูแล ผู้สูงอายุอย่างมีส่วนร่วมของครอบครัวและชุมชน ยกย่องระดับทักษะฝีมือแรงงานภาคบริการ เพื่อสร้างความเข้มแข็งและสร้างสภาพแวดล้อม ใน การพัฒนาให้กับสถาบันครอบครัวและชุมชน เพื่อให้ชุมชนเข้ามามีบทบาทในการพัฒนาคนทุกช่วงวัย ตลอดจนการจัดสวัสดิการชุมชนได้ อย่างยั่งยืน และเป็นโครงข่ายการคุ้มครองทางสังคมให้กับผู้สูงอายุและผู้ด้อยโอกาสในชุมชน

- **ยุทธศาสตร์การพัฒนาจังหวัดลำพูน** ประเด็นยุทธศาสตร์ที่ ๕ เมืองแห่งคุณภาพชีวิต (Quality of Life) เพื่อยกระดับ คุณภาพชีวิตของประชาชนในจังหวัดลำพูน อย่างเท่าเทียม การพัฒนาศักยภาพของประชาชนทุกกลุ่มวัย

(๑.๒) สรุปสาระสำคัญ

สภาพปัญหา / ความต้องการ

๑. ด้านเด็กและเยาวชน

ปัจจุบันประเทศไทยเข้าสู่ยุคทุนนิยม และเทคโนโลยี สภาพสังคมและวิถีชีวิตประชาชนเปลี่ยนไปจากเดิม พฤติกรรมของเด็ก และเยาวชนมีการเปลี่ยนแปลงไปตามสภาพของสังคมสู่สภาวะเสื่อมถอย จากหลายสาเหตุที่เป็นปัจจัยให้เด็กและเยาวชนอยู่ในสถานการณ์ ที่น่าวิตก สาเหตุหนึ่งมาจากสถาบันครอบครัว ซึ่งครอบครัวไทยสมัยก่อนเป็นครอบครัวขยาย ปัจจุบันกลายเป็นครอบครัวเดี่ยว พ่อแม่ไม่มีเวลา เลี้ยงดูลูก ความอบอุ่นใกล้ชิดระหว่างพ่อแม่กับลูกก็ขาดหายไป เด็กที่เกิดในครอบครัวมีฐานะ พ่อแม่จะเลี้ยงตามใจลูก ใช้เงินเลี้ยงลูก เด็กที่ครอบครัวมีฐานะสูง และฐานะปานกลางจะใช้เวลาอยู่กับโทรศัพท์มือถือ เล่นเกม ส่งข้อความหากัน ไม่สนใจสังคมรอบข้าง กลายเป็นคน ไม่รับผิดชอบในหน้าที่ของตนเอง ชอบเก็บตัวลำพังอยู่ในแต่โลกของตนเอง ส่วนเด็กที่มาจากครอบครัวยากจน ด้อยโอกาสทางสังคม ก็จะไม่สนใจ สิ่งอื่นมาเติมเต็มให้ตนเองมีความสุข เช่น คบหา มั่วสุมกับเพื่อน เล่นการพนัน ดื่มสุรา ฯลฯ เด็กและเยาวชนไทยถูกหล่อหลอมให้ยึดติดกับบริโศค นิยม มีพฤติกรรมฟุ้งเฟ้อ ใช้ชีวิตแสดงถึงความทันสมัย นอนดึกตื่นสาย ขาดเรียน หนีโรงเรียน ตั้งแก๊งมอเตอร์ไซด์ นักเรียนวัยใสเริ่มมีคูรัก มีเพศสัมพันธ์กัน มีการเปลี่ยนคู่นอน จนกลายเป็นค่านิยม อันนำไปสู่ปัญหาการตั้งครรภ์ก่อนวัยอันควร การศึกษาเป็นสาเหตุหนึ่งที่ทำให้เกิด ความเครียดในเด็ก การเรียนการสอนที่เน้นท่องจำ กวดวิชาต้องสอบแข่งแย่งขันเข้ามหาวิทยาลัย รวมทั้งปัญหาด้านพฤติกรรมของ เด็กและเยาวชนที่มีความรุนแรงมากขึ้น เมื่อเด็กและเยาวชนมีอารมณ์แปรปรวน ก้าวร้าวรุนแรง พฤติกรรมดังกล่าวจะเป็นนิสัยติดตัว ทำให้ เด็ดโหดเป็นผู้ใหญ่ที่ไม่มีคุณภาพ ขาดระเบียบวินัย ไม่เคารพกฎหมาย ชอบใช้ความรุนแรงแก้ไข้ปัญหา แต่ถ้าผู้ใหญ่เฝ้าจับตาดูจากเด็กและเยาวชนที่มี คุณภาพ ปัญหาอาชญากรรม การทุจริตคอร์รัปชัน ปัญหาการเมือง ฯลฯ ก็จะไม่เกิดขึ้นหรือเกิดขึ้นน้อยลง ให้เป็นปัญหาต่อสังคม และ ประเทศชาติ

ความจำเป็นเร่งด่วน : จังหวัดลำพูนมีประชากรเด็กและเยาวชน จำนวนทั้งสิ้น ๙๙,๙๕๘ คน คิดเป็นร้อยละ ๒๔.๘๖ มีจำนวน นักเรียนนักศึกษาในระบบ จำนวนทั้งสิ้น ๖๒,๗๖๙ คน และมีสถานศึกษาในระบบ/นอกระบบ จำนวนทั้งสิ้น ๓๗๔ แห่ง ในปี ๒๕๖๓ พบว่า

มีเด็กที่ได้รับเงินอุดหนุนเพื่อการเลี้ยงดูเด็กแรกเกิด จำนวน ๑๑,๔๕๔ คน เด็กและเยาวชนที่มีพฤติกรรมไม่เหมาะสม (ดื่มเครื่องดื่มแอลกอฮอล์/สูบบุหรี่/ติดสารเสพติด) จำนวน ๑,๒๖๓ คน เด็กและเยาวชนที่ถูกทารุณกรรมทางร่างกายจิตใจและทางเพศที่มีการดำเนินคดี จำนวน ๓ คน เด็กที่อยู่ในครอบครัวเลี้ยงเดี่ยว จำนวน ๒,๑๗๗ คน และเด็กที่ตั้งครรภ์ก่อนวัยอันควรและไม่พร้อมในการเลี้ยงดู จำนวน ๑๘๑ คน รวมทั้งปัญหาเด็กและเยาวชนติดเกมออนไลน์/การพนันออนไลน์ ปัญหาการถูกกลั่นแกล้งบนโลกออนไลน์ ปัญหาเด็กจมน้ำ ที่นับวันจะเพิ่มมากขึ้น จังหวัดลำพูนต้องให้ความสำคัญในการพัฒนาเด็กและเยาวชน ให้มีศักยภาพในการพัฒนาตนเอง สังคม ชุมชน มีความพร้อมทั้งกาย ใจ สติปัญญา มีทักษะในการคิดวิเคราะห์ มีการพัฒนาศักยภาพและสร้างภูมิคุ้มกันตามช่วงวัย มีการสร้างความเข้มแข็งของกลไกสภาพแวดล้อมที่เอื้อต่อการพัฒนาเด็กและเยาวชนอย่างมีประสิทธิภาพ การส่งเสริมการมีส่วนร่วมของเด็กและเยาวชน รวมทั้งส่งเสริมบทบาท ความร่วมมือของทุกภาคส่วนในการพัฒนาเด็กและเยาวชน

๒. ด้านสังคมผู้สูงอายุ

ประเทศไทยเข้าสู่สังคมผู้สูงอายุ จากสถิติจำนวนผู้สูงอายุของประเทศไทย ปี ๒๕๖๓ (กรมการปกครอง ๓๑ ธันวาคม ๒๕๖๓) ประชากรของประเทศไทย จำนวนทั้งสิ้น ๖๖,๑๘๖,๗๒๗ คน เป็นจำนวนประชากรผู้สูงอายุ จำนวน ๑๑,๖๓๓,๑๘๘ คน คิดเป็นร้อยละ ๑๗.๕๘ ภาคเหนือมีประชากรผู้สูงอายุ จำนวนทั้งสิ้น ๒,๓๘๘,๑๘๓ คน จากจำนวนประชากรทั้งหมด ๑๒,๐๒๗,๒๗๑ คน คิดเป็นร้อยละ ๑๙.๘๖ จะเห็นได้ว่า ภาคเหนือกำลังก้าวเข้าสู่สังคมผู้สูงอายุโดยสมบูรณ์ (Aged Society) เร็วกว่าประชากรสูงอายุของประเทศไทย ทำให้ส่งผลกระทบต่อโครงสร้างประชากร โดยผลกระทบจากการเข้าสู่สังคมผู้สูงอายุ มีทั้งด้านบวกและด้านลบ ตัวอย่างผลกระทบด้านลบ ได้แก่ กระทบต่อการพัฒนาประเทศและการเจริญเติบโตทางเศรษฐกิจของประเทศในระยะยาวทั้งประเด็นงบประมาณ เศรษฐกิจ และคุณภาพชีวิตโดยรวมของประชาชน ภาครัฐใช้งบประมาณดูแลผู้สูงอายุเป็นจำนวนมาก อาทิเช่น เบี้ยยังชีพผู้สูงอายุ และงบประมาณด้านสุขภาพ รวมทั้งการลดลงของจำนวนประชากรวัยแรงงานซึ่งเป็นกำลังสำคัญในการผลิต ส่งผลต่อการเจริญเติบโตทางเศรษฐกิจ

ความจำเป็นเร่งด่วน : จังหวัดลำพูนมีประชากรผู้สูงอายุ จำนวน ๘๗,๑๐๒ คน คิดเป็นร้อยละ ๒๔.๑๕ ของประชากรทั้งหมด (๔๐๒,๐๑๑ คน) จัดเป็นอันดับ ๓ ของประเทศ และเป็นอันดับ ๒ ของภาคเหนือ รองจากจังหวัดลำปาง จังหวัดลำพูนจึงเป็นสังคมผู้สูงอายุโดยสมบูรณ์ (Aged Society) จากจำนวนผู้สูงอายุทั้งหมด มีผู้สูงอายุที่ได้รับเบี้ยยังชีพ จำนวน ๘๗,๑๐๒ คน คิดเป็นร้อยละ ๘๗.๕๑ และเป็นผู้สูงอายุพิการ จำนวน ๑๓,๙๑๘ คน คิดเป็นร้อยละ ๑๕.๗๑ โดยช่วงอายุที่มีประชากรผู้สูงอายุมากที่สุดคือ ๖๐ - ๗๐ ปี รองลงมาคือ ๗๑ - ๘๐ ปี และ ๘๑ - ๙๐ ปี ตามลำดับ ส่วนสถานะความเป็นอยู่ของผู้สูงอายุที่พบได้แก่ ได้รับความดูแลบุคคลในครอบครัว ๕๐๙ คน และถูกกระทำ ความรุนแรงในครอบครัว ๑ คน และช่วยเหลือตนเองไม่ได้ ๕,๐๓๗ คน (สถานการณ์ทางสังคม, พมจ.๖๓) ในขณะที่จังหวัดลำพูนเป็นเมืองเกษตรกรรม และจะพัฒนาเป็นเมืองท่องเที่ยว มีความจำเป็นต้องพึ่งพาวัยแรงงานที่มีคุณภาพ แต่ประชากรวัยแรงงานกลับลดลงอย่างต่อเนื่อง อันเนื่องมาจากอัตราการเกิดลดลง การเสียชีวิตจากการทำงาน อุบัติเหตุต่างๆ เด็กและเยาวชนมีพฤติกรรมเสี่ยง ประชาชนมีปัญหาด้านสุขภาพ ผู้ประกอบการมีการจ้างงานแรงงานต่างด้าวทดแทน จึงต้องมีมาตรการรองรับเพื่อไม่ให้เกิดผลกระทบต่อสังคมและเศรษฐกิจ ตลอดจนการให้บริการด้านสุขภาพและสังคมของจังหวัดลำพูนอย่างต่อเนื่อง

๓. ด้านความรุนแรงในครอบครัวและการฆ่าตัวตาย

พฤติกรรมฆ่าตัวตายและการพยายามฆ่าตัวตายที่ไม่ถึงตาย เป็นปัญหาที่ทั่วโลกให้ความสำคัญ ข้อมูลทางวิชาการองค์การอนามัยโลกอธิบายว่า ผู้ใดที่มีความคิดอยากตาย จะมีพฤติกรรมพยายามฆ่าตัวตาย (Attempt suicide) กว่า ๒๐ ครั้ง ถึงจะตายสำเร็จ (Completed suicide) จึงเป็นสาเหตุให้ผู้ที่เกี่ยวข้องหาวิธีป้องกัน และถือว่าพฤติกรรมฆ่าตัวตาย เป็นการตายก่อนวัยอันควรที่สามารถป้องกันได้ พฤติกรรมฆ่าตัวตายในทางวิชาการด้านสุขภาพจิตและจิตเวช จัดเป็นปัญหาวิกฤติสุขภาพจิตที่กระทรวงสาธารณสุขโดยกรมสุขภาพจิตและผู้ที่เกี่ยวข้อง ได้ติดตามเฝ้าระวังปัญหาอย่างต่อเนื่อง ทั้งนี้ ปัญหาการฆ่าตัวตายไม่ใช่เรื่องใหม่ของสังคม ใน ๑ ปี มีผู้ฆ่าตัวตายสำเร็จทั่วโลกเป็นจำนวนกว่าล้านคน เมื่อคิดเฉลี่ยพบว่า มีผู้ฆ่าตัวตายสำเร็จ ๑ คน ทุก ๔๐ วินาที องค์การอนามัยโลกพบว่าการฆ่าตัวตายติด ๑๐ อันดับแรกของสาเหตุการตายของประชากรโลก ผู้ชายฆ่าตัวตายสำเร็จมากกว่าผู้หญิงถึง ๓ เท่า โดยพบความเสี่ยงที่สำคัญคือ การเจ็บป่วยด้วยโรคซึมเศร้าและการใช้สารเสพติด โดยเฉพาะแอลกอฮอล์ ซึ่งโรคซึมเศร้าเป็นความเจ็บป่วยทางจิตเวชที่สามารถรักษาได้ กรมสุขภาพจิต กระทรวงสาธารณสุข ได้เฝ้าระวังปัญหาการฆ่าตัวตายต่อเนื่อง ตลอดมา ๒๐ ปี อัตราการฆ่าตัวตายจากการเฝ้าระวังปัญหา ปี พ.ศ. ๒๕๔๙ เป็นปีที่มีอัตราการฆ่าตัวตายของประเทศต่ำสุด คือ ๕.๗๗ ต่อแสนประชากร หลังจากนั้นอัตราการฆ่าตัวตายอยู่ระดับ ๕.๙๗ - ๖.๒ ต่อเนื่อง ขึ้นไป สูงสุดในปี พ.ศ. ๒๕๕๕ อัตราอยู่ที่ ๖.๔๗ ในปี ๒๕๖๐ ลดลงมาอยู่ที่ ๖.๐๓ และข้อมูลล่าสุดคือปี ๒๕๖๓ อยู่ที่ ๗.๓๗ ต่อแสนประชากรโดยมีอัตราการฆ่าตัวตายเพิ่มขึ้นอย่างต่อเนื่องให้หวัง ๓ ปี ย้อนหลัง จาก ๖.๖๔ และ ๖.๓๒ ต่อแสนประชากร

ความรุนแรงในครอบครัว (domestic violence) คือการทำร้ายร่างกาย จิตใจ บังคับข่มเหง จากบุคคลในครอบครัว อันเกิดมาจากหลายสาเหตุ ไม่ว่าจะเป็นสภาพแวดล้อม การติดการพนัน สุรา ยาเสพติด หรือความเครียดจากเศรษฐกิจ ทำให้ก่อความรุนแรง สร้างความเจ็บปวดทุกข์ทรมานต่อร่างกายและจิตใจของผู้ที่ถูกกระทำ ปัญหาความรุนแรงในประเทศไทยไม่ใช่ปัญหาที่กำลังเกิดขึ้น แต่เป็นปัญหาที่มีมานาน และคนในสังคมอาจจะเพิกเฉยต่อความรุนแรงเหล่านี้โดยมองว่าเป็นเรื่องภายในครอบครัว จากข้อมูลของศูนย์ปฏิบัติการสถานการณ์ความรุนแรง

ในครอบครัว เปิดเผยสถิติความรุนแรงที่เกิดขึ้นในครอบครัวตั้งแต่ปี ๒๕๕๙ - ๒๕๖๓ มีแนวโน้มสูงขึ้นคิดเป็น ๑,๔๐๐ ราย/ปี หรือ ๑๑๘ ราย/เดือน เฉลี่ย ๔ ราย/วัน และความรุนแรงในครอบครัวส่วนใหญ่มักเกิดขึ้นกับเด็กและสตรี ประเภทความรุนแรงที่เด็กถูกกระทำ คือ ทางร่างกาย รองลงมาคือทางเพศ สาเหตุของความรุนแรง อันดับ ๑ คือ เมาสุรา/ยาเสพติด รองลงมาคือ นอกใจ/หึงหวง จากผลการสำรวจในช่วงเดือน ตุลาคม ๒๕๖๒ - เมษายน ๒๕๖๓ พบว่า ๘๗% เป็นความรุนแรงทางร่างกาย ๙% เป็นความรุนแรงทางเพศ และ ๔% เป็นความรุนแรงทางจิตใจ ในช่วงที่มีการระบาดของโควิด-๑๙ ความรุนแรงในครอบครัวของประเทศไทยเพิ่มขึ้นถึง ๖๖% ซึ่งสาเหตุส่วนใหญ่มาจากเรื่องความเครียดทางเศรษฐกิจที่ส่งผลกระทบต่อรายได้ในครอบครัวและการใช้สารเสพติด ยังมีข้อมูลจากองค์การสหประชาชาติที่ระบุอีกว่า ประเทศไทย ติด ๑ ใน ๑๐ ของประเทศที่มีสถิติความรุนแรงต่อเด็กและสตรีมาอย่างต่อเนื่อง

ความเร่งด่วน : (ระบุระดับความจำเป็นเร่งด่วน) : จังหวัดลำพูนพบปัญหาการฆ่าตัวตาย ซึ่งแนวโน้มการฆ่าตัวตายสำเร็จ ของจังหวัดลำพูนยังคงมีแนวโน้มเปลี่ยนแปลงตามสถานการณ์และภาวะต่างๆ ที่หลากหลาย พบว่า ตั้งแต่ปีงบประมาณ ๒๕๕๖ - ๒๕๖๓ อัตราการฆ่าตัวตายสำเร็จอยู่ระหว่าง ๑๔.๖๑ - ๒๑.๗๐ ซึ่งสูงกว่าเกณฑ์ที่กำหนด คือ ไม่เกินร้อยละ ๖.๓ ต่อแสนประชากร จากสถิติการฆ่าตัวตายย้อนหลัง ๓ ปี ดังนี้

- ปี ๒๕๖๑ มีอัตราการฆ่าตัวตายสำเร็จ เท่ากับ ๑๔.๖๑ ต่อแสนประชากร (๕๘ ราย)
- ปี ๒๕๖๒ มีอัตราการฆ่าตัวตายสำเร็จ เท่ากับ ๒๐.๖๙ ต่อแสนประชากร (๘๔ ราย)
- ปี ๒๕๖๓ มีอัตราการฆ่าตัวตายสำเร็จ เท่ากับ ๒๑.๗๐ ต่อแสนประชากร (๘๘ ราย)

จากข้อมูลการฆ่าตัวตายสำเร็จของจังหวัดลำพูน พบว่า ผู้ฆ่าตัวตายส่วนใหญ่เป็นเพศชาย จำนวน ๗๘ ราย เพศหญิง ๑๐ ราย มีอายุระหว่าง ๔๑ - ๕๐ ปี จำนวน ๒๑ ราย อายุระหว่าง ๕๑ - ๖๐ ปี จำนวน ๑๙ ราย อายุระหว่าง ๓๑ - ๔๐ ปี จำนวน ๑๘ ราย ส่วนใหญ่ประกอบอาชีพรับจ้าง จำนวน ๓๖ ราย อาชีพเกษตรกร จำนวน ๒๖ ราย และไม่ได้ทำงาน/ว่างงาน จำนวน ๑๔ ราย ปัจจัยเสี่ยงที่กระตุ้นให้เกิดการทำร้ายตนเอง ได้แก่ ปัญหาการใช้สุรา หรือมีอาการซึมเศร้าในขณะที่ทำร้ายตนเอง จำนวน ๓๙ ราย ปัญหาการเจ็บป่วยจากโรคทางร่างกาย จำนวน ๒๓ ราย (สำนักงานสาธารณสุขจังหวัดลำพูน)

ศูนย์ปฏิบัติการเพื่อป้องกันการกระทำความรุนแรงในครอบครัวจังหวัดลำพูน โดยสำนักงานพัฒนาสังคมและความมั่นคงของมนุษย์จังหวัดลำพูน ได้ดำเนินการสรุปและจัดเก็บข้อมูลผู้ประสบปัญหาความรุนแรงในครอบครัวเฉพาะรายที่มีการแจ้งเหตุและได้รับความคุ้มครองช่วยเหลือในระยะเวลา ๓ ปี ย้อนหลัง จำนวนทั้งสิ้น ๘๒ ราย ดังนี้

- ปี ๒๕๖๑ จำนวน ๑๖ ราย
- ปี ๒๕๖๒ จำนวน ๒๕ ราย
- ปี ๒๕๖๓ จำนวน ๔๑ ราย

และปี ๒๕๖๔ จำนวน ๓๒ ราย (ข้อมูล ณ วันที่ ๓๑ กรกฎาคม ๒๕๖๔) จากสถิติข้อมูล จะพบว่า จังหวัดลำพูนมีผู้ประสบปัญหาความรุนแรงในครอบครัวเพิ่มขึ้นทุกปี สำหรับข้อมูลในปี ๒๕๖๔ ผู้ถูกกระทำความรุนแรงในครอบครัวที่ศูนย์ปฏิบัติการเพื่อป้องกันและการกระทำความรุนแรงในครอบครัวจังหวัดลำพูน ได้รับแจ้งเหตุและให้การคุ้มครองช่วยเหลือ จำนวน ๓๒ ราย ความสัมพันธ์ระหว่างผู้ถูกกระทำความรุนแรงฯ และผู้กระทำความรุนแรงฯ โดยส่วนใหญ่เป็นความสัมพันธ์สามีกับภรรยา จำนวน ๑๖ ราย บิดามารดากับบุตร จำนวน ๙ ราย บุคคลในครอบครัว ๗ ราย ปัญหาที่พบมากที่สุด คือ การทะเลาะวิวาท ช่มชู้ กักขัง ทอดทิ้ง โดยสาเหตุเกิดจาก ความหึงหวง ติดสุรา และสภาวะเครียด รองลงมาคือ เป็นการอับอาย และปัญหาอื่นๆ เช่น อาการทางจิต เศรษฐกิจหนี้สิน เป็นต้น จากปัญหาความรุนแรงในครอบครัวส่งผลกระทบต่อผู้ถูกกระทำ ทำให้เกิดการบาดเจ็บ พิการ หรือเสียชีวิต เกิดปัญหาด้านสุขภาพจิต มีพฤติกรรมก้าวร้าว เกิดภาวะอารมณ์ตั้งครมภ์ไม่พึงประสงค์ หรือการติดเชื้อ HIV หรือโรคทางเพศสัมพันธ์ ผลกระทบต่อครอบครัว เป็นเหตุให้ครอบครัวไม่สงบสุข ความสัมพันธ์ในครอบครัวถูกทำลาย ผลกระทบต่อชุมชนและสังคม ก่อให้เกิดความไม่ปลอดภัยในสังคมและบุคลากรของชาติขาดคุณภาพ ผลกระทบด้านเศรษฐกิจ ทำให้สูญเสียค่าใช้จ่ายในการรักษาพยาบาล ศักยภาพและประสิทธิภาพในการทำงานลดลง ผลิตลดลงเป็นเหตุทำให้รายได้ลดลง

ทั้งนี้ จากปัญหาความรุนแรงในครอบครัวและปัญหาการฆ่าตัวตายที่เกิดขึ้น ล้วนส่งผลกระทบต่อผู้ถูกกระทำและผู้กระทำทั้งในด้านสุขภาพกาย สุขภาพจิต เศรษฐกิจ และสังคม และพบว่าปัจจัยเสี่ยงที่กระตุ้นให้เกิดความรุนแรงในครอบครัวและการทำร้ายตัวเองเป็นปัจจัยเดียวกัน ได้แก่ ปัญหาการใช้สุรา หรือมีอาการซึมเศร้า ปัญหาการเจ็บป่วย ทางร่างกายและจิตใจ จึงเห็นควรให้ความสำคัญกับการดูแลสุขภาพจิตควบคู่ไปกับการดูแลสุขภาพกายต้องช่วยเหลือประชาชนทั่วไปให้สามารถรับมือกับสภาวะอารมณ์ด้านลบให้ผ่านพ้นช่วงเวลาที่ยากลำบากนี้ไปด้วยกัน โดยมีเป้าหมายลดอัตราการฆ่าตัวตายสำเร็จ รวมทั้งลดปัญหาการกระทำความรุนแรงในครอบครัว ทั้งนี้ ต้องอาศัยเครือข่ายทุกภาคส่วนเข้ามามีส่วนร่วมดำเนินการแก้ไขปัญหามาตรับบริบทและศักยภาพ จึงจะก่อให้เกิดการสร้างพลังในการจัดการป้องกันและแก้ไขปัญหาการฆ่าตัวตายในจังหวัดลำพูนอย่างยั่งยืน

(๒) ข้อมูลทั่วไปของโครงการ

(๒.๑) วัตถุประสงค์ของโครงการ

๑) เพื่อส่งเสริมให้ประชาชนทุกช่วงวัยมีส่วนร่วมในการพัฒนาตนเอง ครอบครัว สังคม และชุมชน

๒) เพื่อพัฒนาศักยภาพประชาชน เครือข่ายด้านสังคมตระหนักรู้และคำนึงถึงประโยชน์สุขของส่วนรวมและสังคม และมีจิต

สาธารณะ

๓) เพื่อเตรียมความพร้อมและสร้างทักษะการดำรงชีวิตแก่คนทุกช่วงวัยให้สามารถปรับตัวเข้ากับสังคมสูงวัยได้อย่างมีคุณภาพ

(๒.๒) สถานภาพของโครงการ

โครงการเดิม

โครงการใหม่

(๒.๓) ประเภทของโครงการ

พัฒนา

ดำเนินการปกติ

(๒.๔) ระยะเวลาดำเนินโครงการ.....๑.....ปี เริ่มต้นปี ตุลาคม ๒๕๖๕ สิ้นสุดปี กันยายน ๒๕๖๖

(๒.๕) สถานที่ดำเนินโครงการ : (ระบุพื้นที่ดำเนินการ เช่น อำเภอ ตำบล หมู่บ้าน เป็นต้น)

อำเภอเมืองลำพูน

อำเภอป่าซาง

อำเภอบ้านธิ

อำเภอบ้านโฮ่ง

อำเภอเวียงหนองล่อง

อำเภอแม่ทา

อำเภอเถลี

อำเภอทุ่งหัวช้าง

(๓) กลุ่มเป้าหมาย และผู้มีส่วนได้ส่วนเสีย

(๓.๑) กลุ่มเป้าหมาย

เด็กและเยาวชน ผู้สูงอายุ วัยแรงงาน อาสาสมัคร/จิตอาสา ประชาชนทั่วไป

(๓.๒) ผู้มีส่วนได้ส่วนเสีย : เครือข่ายเด็กและเยาวชน เครือข่ายครอบครัว เครือข่ายผู้สูงอายุ ผู้ประสบปัญหาเรื่องที่อยู่อาศัย อาสาสมัคร/จิตอาสา องค์กรปกครองส่วนท้องถิ่น และส่วนราชการที่เกี่ยวข้อง

(๔) เป้าหมาย ผลลัพธ์ และผลกระทบโครงการ

(๔.๑) เป้าหมายโครงการ

ตัวชี้วัด

๑) ร้อยละของประชากรที่อยู่ใต้เส้นความยากจน ร้อยละ ๕

๒) เกิดเครือข่ายเฝ้าระวังและป้องกันปัญหาความรุนแรงทุกรูปแบบ ไม่น้อยกว่า ๒ เครือข่าย

(๔.๒) ผลผลิต

๑) ประชาชนจังหวัดลำพูนมีทักษะในการดำรงชีวิตในด้านการเพิ่มอาชีพ ลดรายจ่าย เพิ่มรายได้

๒) เกิดเครือข่ายเฝ้าระวังและป้องกันปัญหาความรุนแรงทุกรูปแบบ ในระดับครอบครัว ชุมชน และหมู่บ้าน

(๔.๓) ผลลัพธ์

๑) ประชาชนจังหวัดลำพูนมีคุณภาพชีวิตที่ดีขึ้นทั้งด้านเศรษฐกิจและสังคม

๒) ประชาชนและคนในชุมชนมีจิตสำนึกในการช่วยเหลือคนในชุมชนร่วมกัน และอยู่ร่วมกันในชุมชนและสังคมอย่างมีความสุข

(๔.๔) ผลกระทบ :

เชิงบวก : เครือข่ายด้านการพัฒนาสังคม และประชาชนของจังหวัดลำพูน ได้รับการพัฒนาศักยภาพ มีความพร้อมรับการเปลี่ยนแปลง

เชิงลบ : -

(๕) แนวทางการดำเนินงาน

โครงการส่งเสริมและพัฒนาคุณภาพชีวิตประชาชนทุกช่วงวัยสู่ความยั่งยืนจังหวัดลำพูน ประกอบด้วย ๕ โครงการ ๑๓ กิจกรรมหลัก ดังนี้

กิจกรรมหลักที่ ๑ : ส่งเสริมและสร้างความเข้มแข็งเศรษฐกิจฐานรากเพื่อพัฒนาคุณภาพชีวิต

กิจกรรมย่อย	ระยะเวลาที่จะเริ่มดำเนินการ			
	ต.ค. - ธ.ค. ๖๕	ม.ค. - มี.ค. ๖๖	เม.ย. - มิ.ย. ๖๖	ก.ค. - ก.ย. ๖๖
กิจกรรมย่อยที่ ๑ โครงการพัฒนาศักยภาพแรงงานเชิงสร้างสรรค์ (สำนักงานแรงงานจังหวัดลำพูน) จำนวนเงิน ๑,๘๙๗,๑๐๐ บาท		✓	✓	✓
กิจกรรมย่อยที่ ๒ โครงการยกระดับเพื่อพัฒนาคุณภาพชีวิตแรงงานจังหวัดลำพูน (สำนักงานจัดหางานจังหวัดลำพูน) จำนวนเงิน ๑,๘๗๑,๗๐๐ บาท		✓	✓	✓
กิจกรรมย่อยที่ ๓ โครงการส่งเสริมคุณภาพชีวิตและสุขภาวะทางจิตที่ดีในกลุ่มวัยทำงาน (สำนักงานสวัสดิการและคุ้มครองแรงงานจังหวัดลำพูน) จำนวนเงิน ๖๙๐,๐๐๐ บาท		✓	✓	✓

กิจกรรมหลักที่ ๒ การเสริมสร้างสุขภาวะที่ดีของคนทุกวัย

กิจกรรมย่อย	ระยะเวลาที่จะเริ่มดำเนินการ			
	ต.ค. - ธ.ค. ๖๕	ม.ค. - มี.ค. ๖๖	เม.ย. - มิ.ย. ๖๖	ก.ค. - ก.ย. ๖๖
กิจกรรมย่อยที่ ๑ โครงการพัฒนารูปแบบการป้องกันและแก้ไขปัญหาการฆ่าตัวตายแบบบูรณาการจังหวัดลำพูน (สำนักงานสาธารณสุขจังหวัดลำพูน) จำนวนเงิน ๑,๓๐๗,๕๐๐ บาท		✓	✓	✓
กิจกรรมย่อยที่ ๒ สร้างเครือข่ายเฝ้าระวังและป้องกันปัญหาความรุนแรงทุกรูปแบบ (สำนักงานพัฒนาสังคมและความมั่นคงของมนุษย์จังหวัดลำพูน) จำนวนเงิน ๕๕๓,๔๐๐ บาท		✓	✓	✓

กิจกรรมหลักที่ ๓ เสริมสร้างสังคมคุณภาพผู้สูงอายุเชิงรุก

กิจกรรมย่อย	ระยะเวลาที่จะเริ่มดำเนินการ			
	ต.ค. - ธ.ค. ๖๕	ม.ค. - มี.ค. ๖๖	เม.ย. - มิ.ย. ๖๖	ก.ค. - ก.ย. ๖๖
กิจกรรมย่อยที่ ๑ สร้างเมืองทะเลปุ่น ให้เป็นเมืองแห่งความสุขสำหรับผู้สูงอายุ (สำนักงานพัฒนาสังคมและความมั่นคงของมนุษย์จังหวัดลำพูน) จำนวนเงิน ๘๕๒,๐๐๐ บาท		✓	✓	✓

กิจกรรมหลักที่ ๔ เสริมสร้างศักยภาพมนุษย์และคุณภาพทรัพยากรบุคคลในทุกช่วงวัย

กิจกรรมย่อย	ระยะเวลาที่จะเริ่มดำเนินการ			
	ต.ค. - ธ.ค. ๖๕	ม.ค. - มี.ค. ๖๖	เม.ย. - มิ.ย. ๖๖	ก.ค. - ก.ย. ๖๖
กิจกรรมย่อยที่ ๑ เสริมสร้างเยาวชนทะเลปุ่น เพิ่มศักยภาพการเรียนรู้ มุ่งสู่เยาวชนคุณธรรม (สำนักงานศึกษาธิการจังหวัดลำพูน) ๔๘๙,๖๐๐ บาท		✓	✓	✓

กิจกรรมหลักที่ ๕ การเสริมพลังทางสังคมเพื่อเสริมสร้างความเข้มแข็งในการพัฒนา

กิจกรรมย่อย	ระยะเวลาที่จะเริ่มดำเนินการ			
	ต.ค. - ธ.ค. ๖๕	ม.ค. - มี.ค. ๖๖	เม.ย. - มิ.ย. ๖๖	ก.ค. - ก.ย. ๖๖
กิจกรรมย่อยที่ ๑ เสริมพลังศักยภาพอาสาสมัคร/จิตอาสา เพื่อเป็นพลังดูแลชุมชน (สำนักงานพัฒนาสังคมและความมั่นคงของมนุษย์จังหวัดลำพูน) จำนวนเงิน ๖๘๑,๖๐๐ บาท		✓	✓	✓
กิจกรรมย่อยที่ ๒ การสร้างเสริมช่างชุมชนเพื่อพัฒนาที่อยู่อาศัยให้คนลำพูน (สำนักงานพัฒนาสังคมและความมั่นคงของมนุษย์จังหวัดลำพูน) จำนวนเงิน ๓๔๐,๘๐๐ บาท		✓	✓	✓

(๖) วิธีการดำเนินงาน ดำเนินการเอง จ้างเหมา

(๗) วงเงินของโครงการ จำนวน **๘,๖๘๓,๗๐๐.- บาท (แปดล้านหกแสนแปดหมื่นสามพันเจ็ดร้อยบาทถ้วน)**

๑. กิจกรรมหลักที่ ๑ ส่งเสริมและสร้างความเข้มแข็งเศรษฐกิจฐานรากเพื่อพัฒนาคุณภาพชีวิต ดังนี้

๑.๑ โครงการพัฒนาศักยภาพแรงงานเชิงสร้างสรรค์

งบประมาณ ๑,๘๘๗,๑๐๐ บาท

หน่วยดำเนินการ สำนักงานแรงงานจังหวัดลำพูน

๑.๒ โครงการยกระดับเพื่อพัฒนาคุณภาพชีวิตแรงงานจังหวัดลำพูน

งบประมาณ ๑,๘๗๑,๗๐๐ บาท

หน่วยดำเนินการ สำนักงานจัดหางานจังหวัดลำพูน

๑.๓ โครงการส่งเสริมคุณภาพชีวิตและสุขภาวะทางจิตที่ดีในกลุ่มวัยทำงาน

งบประมาณ ๖๘๐,๐๐๐ บาท

สำนักงานสวัสดิการและคุ้มครองแรงงานจังหวัดลำพูน

๒. กิจกรรมหลักที่ ๒ การเสริมสร้างสุขภาวะที่ดีของคนทุกวัย

๒.๑ โครงการพัฒนารูปแบบการป้องกันและแก้ไขปัญหาการฆ่าตัวตายแบบบูรณาการจังหวัดลำพูน

งบประมาณ ๑,๓๐๗,๕๐๐ บาท

หน่วยดำเนินการ สำนักงานสาธารณสุขจังหวัดลำพูน

๒.๒ สร้างเครือข่ายเฝ้าระวังและป้องกันปัญหาความรุนแรงทุกรูปแบบ

งบประมาณ ๕๕๓,๔๐๐ บาท

หน่วยดำเนินการ สำนักงานพัฒนาสังคมและความมั่นคงของมนุษย์จังหวัดลำพูน

๓. กิจกรรมหลักที่ ๓ เสริมสร้างสังคมคุณภาพผู้สูงอายุเชิงรุก

๓.๑ สร้างเมืองทะเลปุ่น ให้เป็นเมืองแห่งความสุขสำหรับผู้สูงอายุ

งบประมาณ ๘๕๒,๐๐๐ บาท

หน่วยดำเนินการ สำนักงานพัฒนาสังคมและความมั่นคงของมนุษย์จังหวัดลำพูน

๔. กิจกรรมหลักที่ ๔ เสริมสร้างศักยภาพมนุษย์และคุณภาพทรัพยากรบุคคลในทุกช่วงวัย

๔.๑ เสริมสร้างเยาวชนทะเลปุ่น เพิ่มศักยภาพการเรียนรู้ มุ่งสู่เยาวชนคุณธรรม

งบประมาณ ๔๘๘,๖๐๐ บาท

หน่วยดำเนินการ สำนักงานศึกษาธิการจังหวัดลำพูน

๕. กิจกรรมหลักที่ ๕ การเสริมพลังทางสังคมเพื่อเสริมสร้างความเข้มแข็งในการพัฒนา

๕.๑ เสริมพลังศักยภาพอาสาสมัคร/จิตอาสา เพื่อเป็นพลังดูแลชุมชน

งบประมาณ ๖๘๑,๖๐๐ บาท

หน่วยดำเนินการ สำนักงานพัฒนาสังคมและความมั่นคงของมนุษย์จังหวัดลำพูน

๕.๒ การสร้างเสริมช่างชุมชนเพื่อพัฒนาที่อยู่อาศัยให้คนลำพูน

งบประมาณ ๓๔๐,๘๐๐ บาท

หน่วยดำเนินการ สำนักงานพัฒนาสังคมและความมั่นคงของมนุษย์จังหวัดลำพูน

(๘) รายงานความสำเร็จของการดำเนินงานที่ผ่านมา

(ให้กรอกเฉพาะโครงการที่มีการใช้ระยะเวลาในการดำเนินการมากกว่าหนึ่งปี และโครงการที่มีการดำเนินการเป็นประจำทุกปี เช่น โครงการกระตุ้นการท่องเที่ยวประจำปี โครงการที่ดำเนินกิจกรรมเดิมแต่เปลี่ยนหรือขยายพื้นที่ดำเนินการหรือกลุ่มเป้าหมาย เป็นต้น โดยให้แสดงรายละเอียดผลการดำเนินงานและความสำเร็จในการดำเนินงานในปีที่ผ่านมา รวมทั้งต้องแสดงความก้าวหน้าในการบรรลุวัตถุประสงค์และค่าเป้าหมายที่กำหนดไว้ในแผนพัฒนาจังหวัดและแผนพัฒนากลุ่มจังหวัด)

(๙) ภารกิจขององค์กรปกครองส่วนท้องถิ่น

- โครงการไม่ใช่ภารกิจขององค์กรปกครองส่วนท้องถิ่น
- โครงการเป็นภารกิจขององค์กรปกครองส่วนท้องถิ่น

(๑๐) ความพร้อมของโครงการ

(๑๐.๑) พื้นที่ดำเนินโครงการ

- ดำเนินการได้ทันที หมายถึง ได้ศึกษาความเหมาะสมและกำหนดพื้นที่ดำเนินการหรือได้รับอนุญาตตามกฎหมาย และสามารถดำเนินการได้ทันที
- อยู่ในระหว่างเตรียมการ หมายถึง ได้ศึกษาความเหมาะสมและกำหนดพื้นที่ดำเนินการแล้ว แต่อยู่ในระหว่างจัดเตรียมพื้นที่หรือกำลังแก้ไขปัญหา / อุปสรรคต่างๆ หรือเตรียมการขออนุญาตตามกฎหมาย
- อยู่ในระหว่างศึกษาความเหมาะสม และคัดเลือกพื้นที่ดำเนินการ

(๑๐.๒) แบบรูปรายการ/ แผนการปฏิบัติงาน

- มี และสมบูรณ์ (ให้ระบุชื่อหน่วยงานเจ้าของรูปแบบรายการที่ใช้)
- มีแต่ยังไม่สมบูรณ์ (ให้ระบุชื่อหน่วยงานเจ้าของรูปแบบรายการที่ใช้)
- ไม่มี

(๑๐.๓) ความพร้อมของบุคลากร เครื่องมือ และเทคนิคการดำเนินการ

- ๑) บุคลากรมีประสบการณ์ ทั้งหมด บางส่วน ไม่มีประสบการณ์
- ๒) เครื่องมือดำเนินการ มี พร้อมดำเนินการได้ทันที มีบางส่วนและต้องจัดหาเพิ่มเติม ไม่มี ต้องจัดหาเพิ่มเติม
- ๓) เทคนิคในการบริหารจัดการ มีประสบการณ์สูง มีประสบการณ์ปานกลาง ไม่มีประสบการณ์

(๑๐.๔) ผลกระทบสิ่งแวดล้อม

- ผ่านคณะกรรมการสิ่งแวดล้อมแห่งชาติแล้ว
- อยู่ระหว่างการพิจารณาของคณะกรรมการสิ่งแวดล้อมแห่งชาติ
- คณะกรรมการสิ่งแวดล้อมแห่งชาติยังไม่พิจารณา

(๑๐.๕) รายงานการศึกษาความเหมาะสม (FS)

- ไม่ต้องทำรายงานการศึกษา
- ต้องทำรายงานการศึกษา

(๑๑) วิธีการบริหารจัดการหรือการดูแลบำรุงรักษา เมื่อโครงการแล้วเสร็จ เพื่อให้เกิดความยั่งยืนของโครงการ (ให้ระบุหน่วยงานให้ชัดเจน) :

.....
.....
.....

(๑๒) ปัญหา อุปสรรคและข้อจำกัด : สถานการณ์การแพร่ระบาดของโรคติดเชื้อไวรัสโคโรนา ๒๐๑๙ (โควิด ๑ - ๑๙)

แบบฟอร์มข้อมูลพื้นฐานโครงการของจังหวัด (ระดับกิจกรรมย่อย)

(๑ ชุด : ๑ กิจกรรมหลัก)
ลำดับความสำคัญ.....

ชื่อโครงการ : โครงการพัฒนาศักยภาพแรงงานเชิงสร้างสรรค์

งบประมาณ ๑,๘๘๗,๑๐๐.- บาท

กิจกรรมหลักที่ ๑ : ส่งเสริมและสร้างความเข้มแข็งเศรษฐกิจฐานรากเพื่อพัฒนาคุณภาพชีวิต วงเงิน ๑,๘๘๗,๑๐๐ บาท

ยุทธศาสตร์ชาติ : ยุทธศาสตร์ที่ ๒ ด้านการสร้างความสามารถในการแข่งขัน

- เศรษฐกิจเติบโตอย่างมีเสถียรภาพและยั่งยืน ประเทศไทยมีขีดความสามารถในการแข่งขันสูง

ยุทธศาสตร์ที่ ๓ ด้านการพัฒนาและเสริมสร้างทรัพยากรมนุษย์

- การพัฒนาคนช่วงวัยแรงงานยกระดับศักยภาพ ทักษะและสมรรถนะแรงงานสอดคล้องกับความต้องการของตลาด และการพัฒนาศักยภาพคนตลอดช่วงชีวิต ช่วงวัยสูงอายุ และการสร้างสภาพแวดล้อมที่เอื้อต่อการพัฒนาและเสริมสร้างศักยภาพทรัพยากรมนุษย์ การเสริมสร้างให้คนไทยมีสุขภาพที่ดี และการปฏิรูปการเรียนรู้ที่ตอบสนองต่อการเปลี่ยนแปลงในศตวรรษที่ ๒๑

ยุทธศาสตร์ที่ ๔ การสร้างโอกาสและความเสมอภาคทางสังคม

- การลดความเหลื่อมล้ำและสร้างความเป็นธรรมในทุกมิติ การเสริมสร้างพลังทางสังคม และการเพิ่มขีดความสามารถของชุมชนท้องถิ่นในการพัฒนา การพึ่งตนเอง และการจัดการตนเองเพื่อสร้างสังคมคุณภาพ

แผนแม่บทฯ : แผนแม่บทภายใต้ยุทธศาสตร์ชาติ - ประเด็นการพัฒนาศักยภาพคนตลอดช่วงชีวิต

- ประเด็นเศรษฐกิจฐานราก

- ประเด็นความเสมอภาคและหลักประกันทางสังคม

แผนพัฒนาภาคเหนือ : แนวทางการพัฒนาภาคเหนือ ข้อ ๕ พัฒนาและยกระดับคุณภาพชีวิต เพื่อแก้ไขปัญหาความยากจน พัฒนาผู้สูงอายุที่มีศักยภาพ (Active Aging) และพัฒนาทักษะฝีมือแรงงาน

ประเด็นการพัฒนาของจังหวัด/กลุ่มจังหวัด : ประเด็นการที่ ๔ เมืองแห่งความมั่นคง มั่งคั่ง ยั่งยืน

แผนงาน : พัฒนาคุณภาพชีวิต แก้ไขปัญหาความยากจน พัฒนาผู้สูงอายุ และพัฒนาทักษะฝีมือแรงงาน

หน่วยดำเนินการ : หน่วยงานที่เกี่ยวข้อง ดังนี้

๑. สำนักงานแรงงานจังหวัดลำพูน

๒. สำนักงานพัฒนาฝีมือแรงงานลำพูน

(๑) หลักการและเหตุผล

(๑.๑) ที่มา : (ระบุ เช่น มติ ครม. นโยบายรัฐบาล ยุทธศาสตร์ชาติ แผนพัฒนาเศรษฐกิจและสังคมแห่งชาติ แผนพัฒนาภาค แผนพัฒนาจังหวัด)

- **นโยบายรัฐบาล** การลดความเหลื่อมล้ำของสังคม และการสร้างโอกาสการเข้าถึงบริการของรัฐเตรียมคนในสังคมไทยให้มีทักษะในการดำรงชีวิตสำหรับโลกศตวรรษที่ ๒๑ วัยแรงงานมีความรู้และทักษะเป็นไปตามความต้องการของตลาดแรงงาน มีทักษะทางการเงินที่เหมาะสมกับสภาพแวดล้อมทางเศรษฐกิจ ผู้สูงอายุวัยต้นมีงานทำและรายได้เหมาะสมกับศักยภาพของผู้สูงอายุ พัฒนาศักยภาพคนให้มีทักษะความรู้ และความสามารถในการดำรงชีวิตอย่างมีคุณค่า เพิ่มโอกาสในการเข้าถึงบริการพื้นฐานทางสังคม เสริมสร้างและพัฒนาขีดความสามารถในการแข่งขันของภาคการผลิตและบริการ

- **ยุทธศาสตร์ชาติ ๒๐ ปี** (พ.ศ. ๒๕๖๐ – ๒๕๗๙) ยุทธศาสตร์ที่ ๒ ด้านการสร้างความสามารถในการแข่งขัน เพื่อให้เศรษฐกิจเติบโตอย่างยั่งยืน ขีดความสามารถในการแข่งขันสูง รายได้ประชาชาติ การขยายตัวของผลิตภัณฑ์มวลรวมในประเทศ การกระจายรายได้ และผลิตภาพการผลิตของประเทศทั้งในปัจจัยการผลิตและแรงงานเพิ่มขึ้น ยุทธศาสตร์ที่ ๓ การพัฒนาและเสริมสร้างศักยภาพทรัพยากรมนุษย์ เพื่อพัฒนาศักยภาพคนตลอดช่วงชีวิต มุ่งเน้นการพัฒนาคนช่วงวัยแรงงานยกระดับศักยภาพ ทักษะและสมรรถนะแรงงานสอดคล้องกับความต้องการของตลาด และช่วงวัยสูงอายุ ส่งเสริมเป็นพลังในการขับเคลื่อนประเทศ และยุทธศาสตร์ที่ ๔ สร้างความเป็นธรรมและลดความเหลื่อมล้ำในทุกมิติกระจายศูนย์กลางความเจริญทางเศรษฐกิจ เพิ่มโอกาสให้ทุกภาคส่วนเข้ามาเป็นกำลังของการพัฒนาประเทศในทุกระดับเพิ่มขีดความสามารถของชุมชนท้องถิ่นในการพัฒนา การพึ่งตนเองและการจัดการตนเองเพื่อสร้างสังคมคุณภาพ เพิ่มผลิตภาพและคุ้มครองแรงงานไทยสร้างหลักประกันทางสังคมที่ครอบคลุมและเหมาะสมกับทุกช่วงวัย

- **แผนพัฒนาภาคเหนือ** ทิศทางการพัฒนาภาคเหนือ ข้อ ๔ พัฒนาคูณภาพชีวิตแลแก้ไขปัญหาความยากจน พัฒนาระบบดูแลผู้สูงอายุอย่างมีส่วนร่วมของครอบครัวและชุมชน ยกระดับทักษะฝีมือแรงงานภาคบริการ เพื่อสร้างความเข้มแข็งและสร้างสภาพแวดล้อม ในการพัฒนาให้กับสถาบันครอบครัวและชุมชน เพื่อให้ชุมชนเข้ามามีบทบาทในการพัฒนาคนทุกช่วงวัย ตลอดจนการจัดสวัสดิการชุมชนได้อย่างยั่งยืน และเป็นโครงข่ายการคุ้มครองทางสังคมให้กับผู้สูงอายุและผู้ด้อยโอกาสในชุมชน

- ยุทธศาสตร์การพัฒนาจังหวัดลำพูน ประเด็นยุทธศาสตร์ที่ ๕ เมืองแห่งคุณภาพชีวิต (Quality of Life) เพื่อยกระดับคุณภาพชีวิตของประชาชนในจังหวัดลำพูน อย่างเท่าเทียม การพัฒนาศักยภาพของประชาชนทุกกลุ่มวัย

(๑.๒) สรุปสาระสำคัญ

สภาพปัญหา / ความต้องการ

ข้อมูลของสำนักงานสถิติจังหวัดลำพูน ณ ไตรมาส ๒/๒๕๖๔ พบว่า จังหวัดลำพูน มีประชากรจำนวนทั้งสิ้น ๓๙๙,๑๑๗ คน ซึ่งเป็นผู้มีอายุ ๑๕ ปีขึ้นไป จำนวน ๓๕๖,๙๕๖ คน แยกเป็นผู้อยู่ในกำลังแรงงาน จำนวน ๒๕๖,๔๘๙ คน และไม่อยู่ในกำลังแรงงาน ๑๐๐,๔๖๗ คน และมีแรงงานนอกระบบในจังหวัดลำพูน มีจำนวนทั้งสิ้น ๑๖๔,๒๕๓ คน สำหรับแรงงานนอกระบบของจังหวัดลำพูน ถือว่าเป็นเศรษฐกิจระดับชุมชน ประชาชนได้พึ่งพาและใช้ประโยชน์จากความอุดมสมบูรณ์ของทรัพยากรในท้องถิ่น เพื่อการดำรงชีวิตและสร้างรายได้ให้แก่ครอบครัว ภาครัฐจึงมีหน้าที่สนับสนุนการประกอบอาชีพของประชาชน เพื่อให้การส่งเสริมพัฒนาตามศักยภาพ ความชำนาญเฉพาะที่เหมาะสมกับแต่ละกลุ่มอาชีพ รวมถึงมีทิศทางการพัฒนาอย่างเป็นกระบวนการต่อเนื่อง ประกอบกับสถานการณ์การแพร่ระบาดของโรคติดเชื้อไวรัสโคโรนา ๒๐๑๙ (COVID-๑๙) ตั้งแต่ต้นปี พ.ศ. ๒๕๖๓ (ระลอกแรก) เรื่อยมาจนถึงปี พ.ศ. ๒๕๖๔ รัฐบาลได้ออกมาตรการปิดสถานประกอบการชั่วคราวเพื่อควบคุมการแพร่ระบาดของ (COVID-๑๙) ทำให้สถานประกอบการหลายแห่งไม่สามารถแบกรับภาระค่าใช้จ่ายจากวิกฤติเศรษฐกิจ บางแห่งมีการปิดกิจการหรือลดจำนวนพนักงาน/ลูกจ้าง ซึ่งพนักงาน/ลูกจ้างเหล่านั้นบางส่วนได้ผันตัวเองมาประกอบอาชีพอิสระอยู่ในกลุ่มของแรงงานนอกระบบทั้งนี้ จากสภาพปัญหาทางเศรษฐกิจ สังคมและความมั่นคงในการดำรงชีวิตตลอดจนปัญหาการว่างงานทำให้แรงงานไทยจำนวนมากต้องการเดินทางไปทำงานต่างประเทศเนื่องจากมีค่าตอบแทนในการไปทำงานต่างประเทศมีอัตราสูงเป็นปัจจัยสำคัญในการจูงใจ อีกทั้งยังคิดว่าหากได้ไปทำงานต่างประเทศจะสามารถมีรายได้ส่งกลับมาให้ครอบครัวเพื่อเปลี่ยนฐานะความเป็นอยู่ให้ดีขึ้นจากเดิม ซึ่งหน่วยงานในสังกัดกระทรวงแรงงานจังหวัดลำพูน มีหน้าที่ดูแลกำลังแรงงานทั้งในประเทศและแรงงานไทยไปทำงานต่างประเทศ รวมถึงแรงงานในและนอกระบบให้ได้รับการพัฒนาทักษะฝีมือ มีงานทำและ มีรายได้ที่เพียงพอต่อการดำรงชีวิต ได้รับความคุ้มครองและมีหลักประกันทางสังคมที่มั่นคงและมีสุขภาพอนามัยที่ดี เพื่อเป็นกำลังแรงงานที่มีคุณภาพสนับสนุนการพัฒนาเศรษฐกิจของประเทศ

นอกจากจังหวัดลำพูนจะเป็นเมืองเกษตรกรรมแล้ว ยังเป็นที่ตั้งของนิคมอุตสาหกรรมภาคเหนือ สวนอุตสาหกรรมเครือสหพัฒน์ และสถานประกอบการทั่วไปกระจายอยู่ในพื้นที่จังหวัดลำพูน ซึ่งมีจำนวนทั้งหมด ๒,๕๗๗ แห่ง มีลูกจ้างรวม ๗๖,๗๔๐ คน จำแนกเป็นชาย ๓๔,๙๕๓ คน เป็นหญิง ๔๑,๘๐๕ คน ถือว่าเป็นตลาดแรงงานแหล่งใหญ่ของภาคเหนือ ดังนั้นเพื่อให้เป็นการเตรียมความพร้อมให้กับนักเรียนและนักศึกษา ก่อนเข้าสู่ตลาดแรงงาน ต้องสร้างองค์ความรู้ ในด้านวัฒนธรรมองค์กร/ระเบียบวินัย/คุณธรรม/จริยธรรมในการทำงาน ซึ่งเป็นสิ่งสำคัญที่สถานประกอบการต้องการ จึงมีความจำเป็นในการเตรียมความพร้อมให้กลุ่มดังกล่าวเมื่อเข้าสู่ตลาดแรงงานแล้วจะได้เป็นแรงงานที่มีคุณภาพ มีรายได้ มีอาชีพที่มั่นคง ขณะเดียวกันแรงงานที่มีทักษะอยู่แล้วก็ต้องการการพัฒนาศักยภาพและทักษะฝีมือให้เพิ่มมากขึ้นเพื่อรองรับการเปลี่ยนแปลงของเทคโนโลยีในอนาคต

ในมิติของผู้สูงอายุ พบว่า จังหวัดลำพูน มีจำนวนผู้สูงอายุ (ข้อมูล ณ ปี พ.ศ. ๒๕๖๓) ผู้สูงอายุ ๙๖,๗๘๓ คน คน จากประชากรทั้งหมด ผลการแบ่งกลุ่มผู้สูงอายุตามศักยภาพความสามารถในการประกอบกิจกรรมประจำวันโดยใช้ดัชนีบาร์เทล (Bartel Activities of Daily Living : ADL) ได้ ๓ กลุ่ม ดังนี้

- กลุ่มที่ ๑ (กลุ่มติดสังคม) พึ่งตนเองได้ ช่วยเหลือผู้อื่น ชุมชนและสังคมได้ร้อยละ ๙๗.๓ (๙๔,๑๙๐ คน)
- กลุ่มที่ ๒ (กลุ่มติดบ้าน) ดูแลตนเองได้บ้างช่วยเหลือผู้อื่นได้บ้าง ร้อยละ ๒.๑ (๒,๐๓๒ คน)
- กลุ่มที่ ๓ (กลุ่มติดเตียง) พึ่งตนเองไม่ได้ ช่วยเหลือตนเองไม่ได้พิการหรือทุพพลภาพร้อยละ ๐.๕๘ (๕๖๑ คน)

ในปี พ.ศ. ๒๕๖๓ พบว่า จังหวัดลำพูนเป็นจังหวัดหนึ่งที่มีผู้สูงอายุจำนวน ๙๖,๗๘๓ คน มีร้อยละผู้สูงวัยมากเป็นอันดับสามของประเทศ คือ มีร้อยละเท่ากับ ๒๔.๐๗ โดยมีอันดับหนึ่ง คือ ลำปาง ซึ่งมีจำนวนประชากร ๗๒๘,๙๖๔ คน มีร้อยละของผู้สูงอายุ ๒๔.๔๐ (ข้อมูลจากระบบสถิติการลงทะเบียน กรมปกครอง,๒๕๖๓) และจากข้อมูลการประมาณการดัชนีการสูงวัยของจังหวัดลำพูน พ.ศ. ๒๕๕๘-๒๕๗๓ ของสำนักงานคณะกรรมการพัฒนาการเศรษฐกิจและสังคมแห่งชาติ ประมวลโดยศูนย์เทคโนโลยีสารสนเทศและการสื่อสาร สำนักงานปลัดกระทรวงการพัฒนาสังคมและความมั่นคงของมนุษย์ (๒๕๕๘) พบว่า จังหวัดลำพูนมีแนวโน้มการเข้าสู่สังคมสูงวัยระดับเต็มขั้น (Super-aged society) โดยในปี พ.ศ.๒๕๖๘ จังหวัดลำพูนจะมีผู้สูงอายุ จำนวน ๑๑๐,๓๐๐ คน ในขณะที่มีประชากรวัยเด็ก ๓๙,๙๐๐ คน คิดเป็นดัชนีการสูงวัยร้อยละ ๒๗๖.๔๔ และมีแนวโน้มเพิ่มสูงขึ้นในปี พ.ศ. ๒๕๗๓ โดยจะมีดัชนีการสูงถึงร้อยละ ๓๒๕.๓๔ สถานการณ์ผู้สูงอายุในจังหวัดลำพูน มีจำนวน ๙๖,๗๘๓ คน เทียบกับจำนวนประชากรทั้งหมดในจังหวัดลำพูน จำนวน ๓๙๙,๑๑๗ คน คิดเป็นร้อยละ ๒๔.๒๔ หากพิจารณาจากนิยามผู้สูงอายุขององค์การสหประชาชาติ (United Nation : UN) แล้ว ถือว่าจังหวัดลำพูนได้เข้าสู่สังคมผู้สูงอายุแล้ว

จากสภาพปัญหาดังกล่าวข้างต้น ถือว่าเป็นปัญหาสำคัญเร่งด่วนที่จะต้องได้รับการตอบสนองแก้ไขปัญหาย่างทันด่วนที่ ดังนั้น การเสนอโครงการพัฒนาศักยภาพแรงงานเชิงสร้างสรรค์ภายใต้ อัตลักษณ์ลำพูน จึงเป็นสิ่งจำเป็นเพื่อให้ประชาชนคนลำพูน มีการพัฒนาองค์

ความรู้ ความสามารถ ดึงศักยภาพที่มีออกมาเพื่อสร้างให้สังคมมีความเข้มแข็ง มีการปรับเปลี่ยนพฤติกรรมให้สอดคล้องกับวิถีชีวิตใหม่ (New Normal) อันจะก่อให้เกิดให้สังคมคนลำพูนมีคุณภาพชีวิตที่ดีตามวิสัยทัศน์จังหวัดลำพูน “เมืองแห่งความสุข บนความพอเพียง

(๒) ข้อมูลทั่วไปของโครงการ

(๒.๑) วัตถุประสงค์ของโครงการ

- ๑) เพื่อพัฒนาศักยภาพประชาชนในจังหวัดลำพูน มีความรู้ ความสามารถ และมีศักยภาพพร้อมรับการเปลี่ยนแปลง
- ๒) เพื่อสร้างอาชีพ เพิ่มรายได้ ลดรายจ่าย ขยายโอกาสให้กับกลุ่มวัยทำงานนำไปพัฒนาต่อยอด
- ๓) เพื่อพัฒนาศักยภาพแรงงานในระบบและนอกระบบให้มีโอกาสเท่าเทียมกัน
- ๔) แรงงานในและนอกระบบได้รับการพัฒนาทักษะฝีมือ มีงานทำและมีรายได้ที่เพียงพอต่อการดำรงชีวิต ได้รับความคุ้มครองและมีหลักประกันทางสังคมที่มั่นคงและมีสุขภาพอนามัยที่ดี เพื่อเป็นกำลังแรงงานที่มีคุณภาพสนับสนุนการการพัฒนาเศรษฐกิจของประเทศ

๕) เพื่อเตรียมความพร้อมและสร้างทักษะการดำรงชีวิตแก่คนทุกช่วงวัยให้สามารถปรับตัวเข้ากับสังคมสูงวัยได้อย่างมีคุณภาพ

(๒.๒) สถานภาพของโครงการ

- โครงการเดิม โครงการใหม่

(๒.๓) ประเภทของโครงการ

- พัฒนา ดำเนินการปกติ

(๒.๔) ระยะเวลาดำเนินโครงการ.....๑.....ปี เริ่มต้นปี ตุลาคม ๒๕๖๕ สิ้นสุดปี กันยายน ๒๕๖๖

(๒.๕) สถานที่ดำเนินโครงการ : (ระบุพื้นที่ดำเนินการ เช่น อำเภอ ตำบล หมู่บ้าน เป็นต้น)

อำเภอเมืองลำพูน

อำเภอป่าซาง

อำเภอบ้านธิ

อำเภอบ้านโฮ่ง

อำเภอเวียงหนองล่อง

อำเภอแม่ทา

อำเภอลี้

อำเภอทุ่งหัวช้าง

(๓) กลุ่มเป้าหมาย และผู้มีส่วนได้ส่วนเสีย

(๓.๑) กลุ่มเป้าหมาย

วัยแรงงาน ผู้สูงอายุ อาสาสมัคร และประชาชนทั่วไป

(๓.๒) ผู้มีส่วนได้ส่วนเสีย : กลุ่มวัยแรงงาน ผู้สูงอายุ ผู้ว่างงาน อาสาสมัคร ประชาชนทั่วไป และส่วนราชการที่เกี่ยวข้อง

(๔) เป้าหมาย ผลลัพธ์ และผลกระทบโครงการ

(๔.๑) เป้าหมายโครงการ

ตัวชี้วัด

- ๑) ร้อยละของประชากรที่อยู่ภายใต้เส้นความยากจน ร้อยละ ๕
- ๒) จำนวนผู้เข้าร่วมกิจกรรม ๕๐๐ คน
- ๓) จำนวนแรงงานนอกระบบได้รับการส่งเสริมและพัฒนาศักยภาพให้มีรายได้ที่มั่นคงกลุ่มแรงงานนอกระบบ จำนวน ๑๖๐ คน
- ๔) จำนวนชุมชนได้รับส่งเสริมและสร้างแนวทางพัฒนาอาชีพเสริมให้เหมาะสมตามความต้องการของ ๑๖ ชุมชนหมู่บ้าน
- ๕) จำนวนสูงอายุในจังหวัดลำพูนสามารถเตรียมความพร้อมสู่สังคมผู้สูงอายุอย่างมีคุณภาพ ๓๔๐ คน
- ๖) ร้อยละ ๘๐ ของจำนวนผู้สูงอายุที่เข้ารับการอบรมได้รับความรู้และความเข้าใจสามารถเป็นเครือข่ายให้คำปรึกษาด้านสุขภาพจิตสำหรับผู้สูงอายุได้ในชุมชนได้
- ๗) จำนวนกลุ่มผู้ใช้แรงงานมีทักษะฝีมือในการประกอบอาชีพ ๑๕๐ คน
- ๘) จำนวนแรงงานนอกระบบและเครือข่ายผู้ประกอบการภาครัฐ เอกชน และประชาชนได้รับการพัฒนาศักยภาพเพื่อเป็นกลไกที่สำคัญในการขับเคลื่อนภายใต้แผนปฏิบัติการการบริหารจัดการแรงงานนอกระบบจังหวัดลำพูน ๒๐๐ คน

(๔.๒) ผลผลิต

- ๑) ประชาชนจังหวัดลำพูนมีทักษะในการดำรงชีวิตในด้านการเพิ่มอาชีพ ลดรายจ่าย เพิ่มรายได้
- ๒) มีเครือข่ายแรงงานนอกครอบคลุมทุกพื้นที่ในจังหวัด

(๔.๓) ผลลัพธ์

- ๑) ประชาชนจังหวัดลำพูนมีคุณภาพชีวิตที่ดีขึ้นทั้งด้านเศรษฐกิจและสังคม
- ๒) เครือข่ายแรงงานนอกเป็นกลไกสำคัญในการขับเคลื่อนการดำเนินงานในระดับจังหวัด

(๔.๔) ผลกระทบ :

เชิงบวก : ประชาชนของจังหวัดลำพูน ได้รับการพัฒนาศักยภาพ มีความเข้มแข็ง มีความมั่นคงในการประกอบอาชีพ
เชิงลบ : -

(๕) แนวทางการดำเนินงาน

กิจกรรมย่อย	ระยะเวลาที่จะเริ่มดำเนินการ			
	ต.ค. - ธ.ค. ๖๕	ม.ค. - มี.ค. ๖๖	เม.ย. - มิ.ย. ๖๖	ก.ค. - ก.ย. ๖๖
กิจกรรมย่อยที่ ๑ โครงการพัฒนาศักยภาพแรงงาน เชิงสร้างสรรค์ จำนวนเงิน ๑,๘๘๗,๑๐๐ บาท ประกอบด้วย กิจกรรมที่ ๑ Lamphun Job Fair ๒๐๒๓ จำนวนเงิน ๕๐๐,๐๐๐ บาท กิจกรรมที่ ๒ การส่งเสริมและพัฒนาศักยภาพ แรงงานนอกระบบให้มีรายได้ที่มั่นคง ได้รับการ คุ้มครองและมีหลักประกันทางสังคมตาม มาตรฐานสากล จำนวนเงิน ๒๘๕,๐๐๐ บาท กิจกรรมที่ ๓ การส่งเสริมและสร้างแนวทางการ พัฒนาอาชีพเสริมให้เหมาะสมตามความต้องการ ของชุมชน จำนวนเงิน ๔๓๕,๐๐๐ บาท กิจกรรมที่ ๔ การเตรียมความพร้อมผู้สูงอายุน้อย อย่างมีคุณภาพ จำนวนเงิน ๒๗๘,๖๐๐ บาท กิจกรรมที่ ๕ พัฒนาทักษะฝีมือกลุ่มวัยทำงาน จำนวนเงิน ๒๐๘,๕๐๐ บาท กิจกรรมที่ ๖ การพัฒนาผู้นำและกลไกสนับสนุนการ ขับเคลื่อนแผนยุทธศาสตร์แรงงานนอกระบบสู่ ปฏิบัติการระดับจังหวัดลำพูน จำนวนเงิน ๑๙๐,๐๐๐ บาท		✓	✓	✓

(๖) วิธีการดำเนินงาน ดำเนินการเอง จ้างเหมา

(๗) วงเงินของโครงการ จำนวน ๑,๘๘๗,๑๐๐.- บาท (หนึ่งล้านแปดแสนเก้าหมื่นเจ็ดพันหนึ่งร้อยบาทถ้วน)

๑. กิจกรรมหลักที่ ๑ ส่งเสริมและสร้างความเข้มแข็งเศรษฐกิจฐานรากเพื่อพัฒนาคุณภาพชีวิต ดังนี้

๑.๑ โครงการพัฒนาศักยภาพแรงงานเชิงสร้างสรรค์

งบประมาณ ๑,๘๘๗,๑๐๐.- บาท

หน่วยดำเนินการ สำนักงานแรงงานจังหวัดลำพูน

(๘) รายงานความสำเร็จของการดำเนินงานที่ผ่านมา

(ให้กรอกเฉพาะโครงการที่มีการใช้ระยะเวลาในการดำเนินการมากกว่าหนึ่งปี และโครงการที่มีการดำเนินการเป็นประจำทุกปี เช่น โครงการกระตุ้นการท่องเที่ยวประจำปี โครงการที่ดำเนินกิจกรรมเดิมแต่เปลี่ยนหรือขยายพื้นที่ดำเนินการหรือกลุ่มเป้าหมาย เป็นต้น โดยให้แสดงรายละเอียดผลการดำเนินงานและความสำเร็จในการดำเนินงานในปีที่ผ่านมา รวมทั้งต้องแสดงความก้าวหน้าในการบรรลุวัตถุประสงค์และค่าเป้าหมายที่กำหนดไว้ในแผนพัฒนาจังหวัดและแผนพัฒนากลุ่มจังหวัด)

(๙) ภารกิจขององค์กรปกครองส่วนท้องถิ่น

- โครงการไม่ใช่ภารกิจขององค์กรปกครองส่วนท้องถิ่น
- โครงการเป็นภารกิจขององค์กรปกครองส่วนท้องถิ่น

(๑๐) ความพร้อมของโครงการ

(๑๐.๑) พื้นที่ดำเนินโครงการ

- ดำเนินการได้ทันที หมายถึง ได้ศึกษาความเหมาะสมและกำหนดพื้นที่ดำเนินการหรือได้รับอนุญาตตามกฎหมาย และสามารถดำเนินการได้ทันที
- อยู่ระหว่างเตรียมการ หมายถึง ได้ศึกษาความเหมาะสมและกำหนดพื้นที่ดำเนินการแล้ว แต่อยู่ในระหว่างจัดเตรียมพื้นที่หรือกำลังแก้ไขปัญหา / อุปสรรคต่างๆ หรือเตรียมการขออนุญาตตามกฎหมาย
- อยู่ระหว่างศึกษาความเหมาะสม และคัดเลือกพื้นที่ดำเนินการ

(๑๐.๒) แบบรูปรายการ/ แผนการปฏิบัติงาน

- มี และสมบูรณ์ (ให้ระบุชื่อหน่วยงานเจ้าของรูปแบบรายการที่ใช้)
- มีแต่ยังไม่สมบูรณ์ (ให้ระบุชื่อหน่วยงานเจ้าของรูปแบบรายการที่ใช้)
- ไม่มี

(๑๐.๓) ความพร้อมของบุคลากร เครื่องมือ และเทคนิคการดำเนินการ

- | | | | |
|----------------------------|--|--|--|
| ๑) บุคลากรมีประสบการณ์ | <input checked="" type="checkbox"/> ทั้งหมด | <input type="checkbox"/> บางส่วน | <input type="checkbox"/> ไม่มีประสบการณ์ |
| ๒) เครื่องมือดำเนินการ | <input type="checkbox"/> มี พร้อมดำเนินการได้ทันที | <input checked="" type="checkbox"/> มีบางส่วนและต้องจัดหาเพิ่มเติม | |
| | <input checked="" type="checkbox"/> ไม่มี ต้องจัดหาเพิ่มเติม | | |
| ๓) เทคนิคในการบริหารจัดการ | <input checked="" type="checkbox"/> มีประสบการณ์สูง | <input type="checkbox"/> มีประสบการณ์ปานกลาง | |
| | <input type="checkbox"/> ไม่มีประสบการณ์ | | |

(๑๐.๔) ผลกระทบสิ่งแวดล้อม

- ผ่านคณะกรรมการสิ่งแวดล้อมแห่งชาติแล้ว
- อยู่ระหว่างการพิจารณาของคณะกรรมการสิ่งแวดล้อมแห่งชาติ
- คณะกรรมการสิ่งแวดล้อมแห่งชาติยังไม่พิจารณา

(๑๐.๕) รายงานการศึกษาความเหมาะสม (FS)

- ไม่ต้องทำรายงานการศึกษา
- ต้องทำรายงานการศึกษา

(๑๑) วิธีการบริหารจัดการหรือการดูแลบำรุงรักษา เมื่อโครงการแล้วเสร็จ เพื่อให้เกิดความยั่งยืนของโครงการ (ให้ระบุหน่วยงานให้ชัดเจน) :

.....
.....
.....

(๑๒) ปัญหา อุปสรรคและข้อจำกัด : สถานการณ์การแพร่ระบาดของโรคติดเชื้อไวรัสโคโรนา ๒๐๑๙ (โควิด ๑ - ๑๙)

แบบฟอร์มรายละเอียดจำแนกตามงบรายจ่าย (๑ ชุด : ๑ กิจกรรมหลัก)

หน่วย: บาท

งบรายจ่าย - รายการ (ทะเบียนรายการ ประเภทรายการ ของสำนักงบประมาณ)	งบประมาณ		ค่าใช้จ่าย
	ปี ๒๕๖๕ (ถ้ามี)	ปี ๒๕๖๖	
จังหวัด/กลุ่มจังหวัดลำพูน			
<p>โครงการ : พัฒนาศักยภาพแรงงานเชิงสร้างสรรค์</p> <p>แผนงาน : พัฒนาคุณภาพชีวิต แก้ไขปัญหาความยากจน พัฒนาผู้สูงอายุ และพัฒนาทักษะฝีมือแรงงาน</p> <p>ผลผลิต :</p> <p>๑. มีผู้เข้าร่วมกิจกรรม อาทิ ประชาชนทั่วไป ผู้ว่างงาน/ผู้สูงอายุ ผู้ได้รับความเดือดร้อนจากการประกอบอาชีพ ได้รับความรู้ คำแนะนำ และการช่วยเหลือด้านการประกอบอาชีพ</p> <p>๒. แรงงานนอกระบบของจังหวัดลำพูนได้รับการส่งเสริมและพัฒนาศักยภาพให้มีรายได้ที่มั่นคง</p> <p>๓. ชุมชน/หมู่บ้าน ได้รับการส่งเสริมและมีแนวทางพัฒนาอาชีพ เสริมให้เหมาะสมตามภายใต้อัตลักษณ์ลำพูน</p> <p>๔. ผู้สูงอายุในจังหวัดลำพูน มีทักษะความรู้ในการดูแลตัวเอง และมีอาชีพ มีรายได้ เพื่อเป็นสังคมผู้สูงอายุอย่างมีคุณภาพ</p> <p>๕. กลุ่มผู้ใช้แรงงานมีทักษะฝีมือในการประกอบอาชีพเป็นที่ต้องการของนายจ้าง</p> <p>๖. ศูนย์ประสานงานแรงงานนอกระบบจังหวัดลำพูน แรงงานนอกระบบและเครือข่ายแรงงานนอกระบบได้รับการพัฒนาศักยภาพ มีการแลกเปลี่ยนเรียนรู้องค์ความรู้ใหม่ๆ สามารถนำไปต่อยอดการปฏิบัติงานในพื้นที่ได้</p> <p>กิจกรรมย่อยที่ ๑ : lamphun Job Fair ๒๐๒๓</p> <p>๑. งบดำเนินงาน</p> <p>๑.๑ ค่าตอบแทนใช้สอยวัสดุ</p>		๑,๘๘๗,๑๐๐	
		๕๐๐,๐๐๐	

งบรายจ่าย - รายการ (ทะเบียนรายการ ประเภทรายการ ของสำนักงบประมาณ)	งบประมาณ		ค่าใช้จ่าย
	ปี ๒๕๖๕ (ถ้ามี)	ปี ๒๕๖๖	
๑.๑.๑ ค่าตอบแทน (๑) เงินตอบแทนการปฏิบัติงานนอกเวลาราชการ (๒) ค่าตอบแทนผู้ปฏิบัติงานให้ราชการ (๓) ค่าเช่าบ้าน (๔) ค่าเบี้ยประชุมกรรมการ (๕) เงินตอบแทนตำแหน่งกำนัน ผู้ใหญ่บ้าน (๖) เงินพิเศษจ่ายแก่ลูกจ้างในต่างประเทศ (๗) ค่าตอบแทนวิทยากร (สัมมนาและฝึกอบรม)			
๑.๑.๒ ค่าใช้สอย (๑) ค่าเบี้ยเลี้ยง ค่าเช่าที่พักและค่าพาหนะ (๒) ค่าซ่อมแซมยานพาหนะและขนส่ง (๓) ค่าซ่อมแซมครุภัณฑ์ (๔) ค่าซ่อมแซมสิ่งก่อสร้าง (๕) ค่าเช่าทรัพย์สิน (๖) ค่าจ้างเหมาบริการ (๗) ค่าใช้จ่ายในการสัมมนาและฝึกอบรม		๕๐๐,๐๐๐	ค่าจ้างเหมาจัดจ้างนิติบุคคลหรือบุคคลธรรมดาด้วยวิธีเฉพาะเจาะจง เป็นเงิน ๕๐๐,๐๐๐ บาท
๑.๑.๓ ค่าวัสดุ (๑) วัสดุสำนักงาน (๒) วัสดุเชื้อเพลิงและหล่อลื่น			
กิจกรรมย่อยที่ ๒ : ส่งเสริมและพัฒนาศักยภาพแรงงานนอกระบบให้มีรายได้ที่มั่นคง ได้รับการคุ้มครองและมีหลักประกันทางสังคมตามมาตรฐานสากล ๑. งบดำเนินงาน ๑.๑ ค่าตอบแทนใช้สอยวัสดุ ๑.๑.๑ ค่าตอบแทน (๑) เงินตอบแทนการปฏิบัติงานนอกเวลาราชการ		๒๘๕,๐๐๐	
		๗,๒๐๐	- ค่าตอบแทนการปฏิบัติงานนอกเวลาราชการในวันทำการ (จำนวน ๔ คนๆ ละ ๒๐๐ บาท ๕ วัน) เป็นเงิน ๔,๐๐๐ บาท

งบรายจ่าย - รายการ (ทะเบียนรายการ ประเภทรายการ ของสำนักงบประมาณ)	งบประมาณ		ค่าใช้จ่าย
	ปี ๒๕๖๕ (ถ้ามี)	ปี ๒๕๖๖	
(๒) ค่าตอบแทนผู้ปฏิบัติงานให้ราชการ (๓) ค่าเช่าบ้าน (๔) ค่าเบี้ยประชุมกรรมการ (๕) เงินตอบแทนตำแหน่งกำนัน ผู้ใหญ่บ้าน (๖) เงินพิเศษจ่ายแก่ลูกจ้างในต่างประเทศ (๗) ค่าตอบแทนวิทยากร (สัมมนาและฝึกอบรม)		๘๖,๔๐๐	- ค่าตอบแทนปฏิบัติงานในวันหยุดราชการ (จำนวน ๔ คนๆ ละ ๔๐๐ บาท จำนวน ๒ วัน) เป็นเงิน ๓,๒๐๐ บาท - ค่าตอบแทนวิทยากร (๑๘ ชั่วโมง ๆ ละ ๖๐๐ บาท จำนวน ๘ รุ่น) เป็นเงิน ๘๖,๔๐๐บาท
๑.๑.๒ ค่าใช้สอย (๑) ค่าเบี้ยเลี้ยง ค่าเช่าที่พักและค่าพาหนะ (๒) ค่าซ่อมแซมยานพาหนะและขนส่ง (๓) ค่าซ่อมแซมครุภัณฑ์ (๔) ค่าซ่อมแซมสิ่งก่อสร้าง (๕) ค่าเช่าทรัพย์สิน (๖) ค่าจ้างเหมาบริการ		๑๒,๘๐๐	๑. ค่าจัดทำเอกสารคู่มือการฝึกอบรม (จำนวน ๑๖๐ เล่มๆ ละ ๓๐ บาท) เป็นเงิน ๔,๘๐๐ บาท ๒. ค่าป้ายประชาสัมพันธ์ (รุ่นๆละ ๑,๐๐๐ บาท ๘ รุ่น) เป็นเงิน ๘,๐๐๐ บาท
(๗) ค่าใช้จ่ายในการสัมมนาและฝึกอบรม		๔๑,๒๐๐	๑. ค่าอาหารกลางวัน (รุ่นๆ ละ ๒๐ คนๆ ละ ๓ มื้อๆ ละ ๑๒๐ บาท ๘ รุ่น) เป็นเงิน ๕๗,๖๐๐ บาท ๒. ค่าอาหารว่างและเครื่องดื่ม (รุ่นๆ ละ ๒๐ คนๆ ละ ๖ มื้อๆ ละ ๓๕ บาท ๘ รุ่น) เป็นเงิน ๓๓,๖๐๐ บาท
๑.๑.๓ ค่าวัสดุ (๑) วัสดุสำนักงาน		๗๗,๒๐๐	- ค่าวัสดุ อุปกรณ์ฝึกอบรม (รุ่นๆ ละ ๒๐ คนๆ ละ ๔๐๐ บาท ๘ รุ่น) เป็นเงิน ๖๔,๐๐๐ บาท - ค่าวัสดุสำนักงาน เป็นเงิน ๑๓,๒๐๐ บาท
(๒) วัสดุเชื้อเพลิงและหล่อลื่น (๓) วัสดุไฟฟ้าและวิทยุ		๑๐,๒๐๐	- ค่าน้ำมันเชื้อเพลิง เป็นเงิน ๑๐,๒๐๐ บาท
กิจกรรมย่อยที่ ๓ : ส่งเสริมและสร้างแนวทางการพัฒนาอาชีพให้ เหมาะสมตามความต้องการของชุมชน ๑. งบดำเนินงาน		๔๓๕,๐๐๐	

งบรายจ่าย - รายการ (ทะเบียนรายการ ประเภทรายการ ของสำนักงบประมาณ)	งบประมาณ		คำชี้แจง
	ปี ๒๕๖๕ (ถ้ามี)	ปี ๒๕๖๖	
๑.๑ ค่าตอบแทนใช้สอยวัสดุ			
๑.๑.๑ ค่าตอบแทน			
(๑) เงินตอบแทนการปฏิบัติงานนอกเวลาราชการ		๗,๒๐๐	- ค่าตอบแทนการปฏิบัติงานนอกเวลาราชการในวันทำการ (จำนวน ๔ คนๆ ละ ๒๐๐ บาท ๕ วัน) เป็นเงิน ๔,๐๐๐ บาท - ค่าตอบแทนการปฏิบัติงานในวันหยุดราชการ (จำนวน ๔ คนๆ ละ ๔๐๐ บาท จำนวน ๒ วัน) เป็นเงิน ๓,๒๐๐ บาท
(๒) ค่าตอบแทนผู้ปฏิบัติงานให้ราชการ			
(๓) ค่าเช่าบ้าน			
(๔) ค่าเบี้ยประชุมกรรมการ			
(๕) เงินตอบแทนตำแหน่งกำนัน ผู้ใหญ่บ้าน			
(๖) เงินพิเศษจ่ายแก่ลูกจ้างในต่างประเทศ			
(๗) ค่าตอบแทนวิทยากร (สัมมนาและฝึกอบรม)		๑๑๕,๒๐๐	- ค่าตอบแทนวิทยากร (๑๒ ชั่วโมง ๆ ละ ๖๐๐ บาท จำนวน ๑๖ รุ่น) เป็นเงิน ๑๑๕,๒๐๐ บาท
๑.๑.๒ ค่าใช้สอย			
(๑) ค่าเบี้ยเลี้ยง ค่าเช่าที่พักและค่าพาหนะ			
(๒) ค่าซ่อมแซมยานพาหนะและขนส่ง			
(๓) ค่าซ่อมแซมครุภัณฑ์			
(๔) ค่าซ่อมแซมสิ่งก่อสร้าง			
(๕) ค่าเช่าทรัพย์สิน			
(๖) ค่าจ้างเหมาบริการ		๓๒,๐๐๐	๑. ค่าจัดทำเอกสารคู่มือการฝึกอบรม (จำนวน ๓๒๐ เล่มๆ ละ ๕๐ บาท) เป็นเงิน ๑๖,๐๐๐ บาท ๒. ค่าป้ายประชาสัมพันธ์ (รุ่นๆ ละ ๑,๐๐๐ บาท ๑๖ รุ่น) เป็นเงิน ๑๖,๐๐๐ บาท
(๗) ค่าใช้จ่ายในการสัมมนาและฝึกอบรม		๑๒๒,๓๐๐	๑. ค่าอาหารกลางวัน (รุ่นๆ ละ ๒๐ คนๆ ละ ๒ มื้อๆ ละ ๑๒๐ บาท ๑๖ รุ่น) เป็นเงิน ๗๖,๘๐๐ บาท ๒. ค่าอาหารว่างและเครื่องดื่ม (รุ่นๆ ละ ๒๐ คนๆ ละ ๔ มื้อๆ ละ ๓๕ บาท ๑๖ รุ่น) เป็นเงิน ๔๔,๘๐๐ บาท ๓. ค่าอาหารว่างและเครื่องดื่มการประชุมร่วมกับหน่วยงานที่เกี่ยวข้อง (๑ ครั้งๆ ละ ๒๐ คนๆ ละ ๓๕ บาท) เป็นเงิน ๗๐๐ บาท
๑.๑.๓ ค่าวัสดุ			
(๑) วัสดุสำนักงาน		๑๔๖,๐๐๐	- ค่าวัสดุ อุปกรณ์ฝึกอบรม (รุ่นๆ ละ ๒๐ คนๆ ละ ๔๐๐ บาท ๑๖ รุ่น) เป็นเงิน ๑๒๘,๐๐๐ บาท

งบรายจ่าย - รายการ (ทะเบียนรายการ ประเภทรายการ ของสำนักงบประมาณ)	งบประมาณ		ค่าใช้จ่าย
	ปี ๒๕๖๕ (ถ้ามี)	ปี ๒๕๖๖	
(๗) ค่าใช้จ่ายในการสัมมนาและฝึกอบรม		๕๔,๔๐๐	๑. ค่าอาหารกลางวัน (รุ่นๆ ละ ๒๐ คนๆ ละ ๒ มื้อๆ ละ ๑๒๐ บาท ๘ รุ่น) เป็นเงิน ๓๘,๔๐๐ บาท ๒. ค่าอาหารว่างและเครื่องดื่ม (รุ่นๆ ละ ๒๐ คนๆ ละ ๔ มื้อๆ ละ ๒๕ บาท ๘ รุ่น) เป็นเงิน ๑๖,๐๐๐ บาท
๑.๑.๓ ค่าวัสดุ			
(๑) วัสดุสำนักงาน		๓๘,๘๐๐	- ค่าวัสดุ อุปกรณ์ฝึกอบรม (รุ่นๆ ละ ๒๐ คนๆ ละ ๑๕๐ บาท ๘ รุ่น) เป็นเงิน ๒๔,๐๐๐ บาท - ค่าวัสดุสำนักงาน เป็นเงิน ๑๔,๘๐๐ บาท
(๒) วัสดุเชื้อเพลิงและหล่อลื่น		๑๐,๐๐๐	- ค่าน้ำมันเชื้อเพลิง เป็นเงิน ๑๐,๐๐๐ บาท
(๓) วัสดุไฟฟ้าและวิทยุ			
กิจกรรมที่ ๒ พัฒนาคุณภาพชีวิตและส่งเสริมอาชีพผู้สูงอายุ		๓๓,๖๐๐	
๑. งบดำเนินงาน			
๑.๑ ค่าตอบแทนใช้สอยวัสดุ			
๑.๑.๑ ค่าตอบแทน			
(๑) เงินตอบแทนการปฏิบัติงานนอกเวลาราชการ			
(๒) ค่าตอบแทนผู้ปฏิบัติงานให้ราชการ			
(๓) ค่าเช่าบ้าน			
(๔) ค่าเบี้ยประชุมกรรมการ			
(๕) เงินตอบแทนตำแหน่งกำนัน ผู้ใหญ่บ้าน			
(๖) เงินพิเศษจ่ายแก่ลูกจ้างในต่างประเทศ			
(๗) ค่าตอบแทนวิทยากร (สัมมนาและฝึกอบรม)		๓,๖๐๐	- ค่าตอบแทนวิทยากร (ชั่วโมงละ ๖๐๐ บาท ๖ ชั่วโมง) เป็นเงิน ๓,๖๐๐ บาท
๑.๑.๒ ค่าใช้สอย			
(๑) ค่าเบี้ยเลี้ยง ค่าเช่าที่พักและค่าพาหนะ			
(๒) ค่าซ่อมแซมยานพาหนะและขนส่ง			
(๓) ค่าซ่อมแซมครุภัณฑ์			
(๔) ค่าซ่อมแซมสิ่งก่อสร้าง			
(๕) ค่าเช่าทรัพย์สิน			
(๖) ค่าจ้างเหมาบริการ		๑,๕๐๐	๑. ค่าป้ายประชาสัมพันธ์ เป็นเงิน ๕๐๐ บาท ๒. ค่าจ้างเหมาจัดสถานที่พร้อมเครื่องเสียง ๑,๐๐๐ บาท

งบรายจ่าย - รายการ (ทะเบียนรายการ ประเภทรายการ ของสำนักงบประมาณ)	งบประมาณ		ค่าใช้จ่าย
	ปี ๒๕๖๕ (ถ้ามี)	ปี ๒๕๖๖	
(๗) ค่าใช้จ่ายในการสัมมนาและฝึกอบรม		๑๑,๐๐๐	๑. ค่าอาหารกลางวัน (จำนวน ๕๐ คนๆ ละ ๑ มื้อๆ ละ ๑๕๐ บาท) เป็นเงิน ๗,๕๐๐ บาท ๒. ค่าอาหารว่างและเครื่องดื่ม (จำนวน ๕๐ คนๆ ละ ๒ มื้อๆ ละ ๓๕ บาท) เป็นเงิน ๓,๕๐๐ บาท
๑.๑.๓ ค่าวัสดุ			
(๑) วัสดุสำนักงาน		๑๗,๕๐๐	- ค่าวัสดุ อุปกรณ์ฝึกอบรม เป็นเงิน ๑๗,๕๐๐ บาท
(๒) วัสดุเชื้อเพลิงและหล่อลื่น			
(๓) วัสดุไฟฟ้าและวิทยุ			
กิจกรรมที่ ๓ ส่งเสริมสุขภาพจิตผู้สูงอายุในชุมชน		๕๙,๐๐๐	
กิจกรรมส่งเสริมสุขภาพจิตกลุ่มผู้สูงอายุทั่วไป		๔๓,๗๐๐	
๑. งบดำเนินงาน			
๑.๑ ค่าตอบแทนใช้สอยวัสดุ			
๑.๑.๑ ค่าตอบแทน			
(๑) เงินตอบแทนการปฏิบัติงานนอกเวลาราชการ			
(๒) ค่าตอบแทนผู้ปฏิบัติงานให้ราชการ			
(๓) ค่าเช่าบ้าน			
(๔) ค่าเบี้ยประชุมกรรมการ			
(๕) เงินตอบแทนตำแหน่งกำนัน ผู้ใหญ่บ้าน			
(๖) เงินพิเศษจ่ายแก่ลูกจ้างในต่างประเทศ			
(๗) ค่าตอบแทนวิทยากร (สัมมนาและฝึกอบรม)		๗,๒๐๐	- ค่าตอบแทนวิทยากร (ชั่วโมงละ ๖๐๐ บาท ๖ ชั่วโมง จำนวน ๒ รุ่น) เป็นเงิน ๗,๒๐๐ บาท
๑.๑.๒ ค่าใช้สอย			
(๑) ค่าเบี้ยเลี้ยง ค่าเช่าที่พักและค่าพาหนะ		๑๐,๐๐๐	ค่าพาหนะผู้ให้บริการอบรม (๑๐๐ คนๆ ละ ๑๐๐ บาท) เป็นเงิน ๑๐,๐๐๐ บาท
(๒) ค่าซ่อมแซมยานพาหนะและขนส่ง			
(๓) ค่าซ่อมแซมครุภัณฑ์			
(๔) ค่าซ่อมแซมสิ่งก่อสร้าง			
(๕) ค่าเช่าทรัพย์สิน			
(๖) ค่าจ้างเหมาบริการ		๔,๕๐๐	๑. ค่าจัดทำเอกสารคู่มือการฝึกอบรม (จำนวน ๑๐๐ ชุดๆ ละ ๒๐ บาท) เป็นเงิน ๒,๐๐๐ บาท ๒. ค่าป้ายประชาสัมพันธ์ เป็นเงิน ๕๐๐ บาท

งบรายจ่าย - รายการ (ทะเบียนรายการ ประเภทรายการ ของสำนักงบประมาณ)	งบประมาณ		ค่าใช้จ่าย
	ปี ๒๕๖๕ (ถ้ามี)	ปี ๒๕๖๖	
(๕) ค่าเช่าทรัพย์สิน			
(๖) ค่าจ้างเหมาบริการ		๑๕,๐๐๐	๑. ค่าจัดทำเอกสารคู่มือการฝึกอบรม (จำนวน ๑๒๐ เล่มๆ ละ ๕๐ บาท) เป็นเงิน ๙,๐๐๐ บาท ๒. ค่าป้ายประชาสัมพันธ์ (รุ่นๆละ ๑,๐๐๐ บาท ๖ รุ่น) เป็นเงิน ๖,๐๐๐ บาท
(๗) ค่าใช้จ่ายในการสัมมนาและฝึกอบรม		๖๘,๔๐๐	๑. ค่าอาหารกลางวัน (รุ่นๆ ละ ๓๐ คนๆ ละ ๒ มื้อๆ ละ ๑๒๐ บาท ๖ รุ่น) เป็นเงิน ๔๓,๒๐๐ บาท ๒. ค่าอาหารว่างและเครื่องดื่ม (รุ่นๆ ละ ๓๐ คนๆ ละ ๔ มื้อๆ ละ ๓๕ บาท ๖ รุ่น) เป็นเงิน ๒๕,๒๐๐ บาท
๑.๑.๓ ค่าวัสดุ			
(๑) วัสดุสำนักงาน		๔๗,๑๐๐	- ค่าวัสดุ อุปกรณ์ฝึกอบรม (รุ่นๆ ละ ๓๐ คนๆ ละ ๑๕๐ บาท ๓ รุ่น) เป็นเงิน ๒๗,๐๐๐ บาท - ค่าวัสดุสำนักงาน เป็นเงิน ๒๐,๑๐๐ บาท
(๒) วัสดุเชื้อเพลิงและหล่อลื่น		๑๐,๐๐๐	- ค่าน้ำมันเชื้อเพลิง เป็นเงิน ๑๐,๐๐๐ บาท
(๓) วัสดุไฟฟ้าและวิทยุ			
กิจกรรมย่อยที่ ๖ : พัฒนาผู้นำและกลไกสนับสนุนการขับเคลื่อน แรงงานนอกระบบสู่การปฏิบัติระดับจังหวัด		๑๙๐,๐๐๐	
๑. งบดำเนินงาน			
๑.๑ ค่าตอบแทนใช้สอยวัสดุ			
๑.๑.๑ ค่าตอบแทน			
(๑) เงินตอบแทนการปฏิบัติงานนอกเวลาราชการ			
(๒) ค่าตอบแทนผู้ปฏิบัติงานให้ราชการ			
(๓) ค่าเช่าบ้าน			
(๔) ค่าเบี้ยประชุมกรรมการ			
(๕) เงินตอบแทนตำแหน่งกำนัน ผู้ใหญ่บ้าน			
(๖) เงินพิเศษจ่ายแก่ลูกจ้างในต่างประเทศ			
(๗) ค่าตอบแทนวิทยากร (สัมมนาและฝึกอบรม)		๒๘,๘๐๐	- ค่าตอบแทนวิทยากรภาคเอกชน (๖ ชั่วโมง ๆ ละ ๑,๒๐๐บาท จำนวน ๔ รุ่น) เป็นเงิน ๒๘,๘๐๐ บาท
๑.๑.๒ ค่าใช้สอย			

งบรายจ่าย - รายการ (ทะเบียนรายการ ประเภทรายการ ของสำนักงบประมาณ)	งบประมาณ		ค่าใช้จ่าย
	ปี ๒๕๖๕ (ถ้ามี)	ปี ๒๕๖๖	
(๑) ค่าเบี้ยเลี้ยง ค่าเช่าที่พักและค่าพาหนะ		๔๐,๐๐๐	ค่าพาหนะผู้เข้ารับการอบรม (๒๐๐ คนๆ ละ ๒๐๐ บาท) เป็นเงิน ๔๐,๐๐๐ บาท
(๒) ค่าซ่อมแซมยานพาหนะและขนส่ง			
(๓) ค่าซ่อมแซมครุภัณฑ์			
(๔) ค่าซ่อมแซมสิ่งก่อสร้าง			
(๕) ค่าเช่าทรัพย์สิน			
(๖) ค่าจ้างเหมาบริการ		๖,๐๐๐	๑. ค่าจัดทำเอกสารคู่มือการฝึกอบรม (จำนวน ๒๐๐ เล่มๆ ละ ๒๐ บาท) เป็นเงิน ๔,๐๐๐ บาท ๒. ค่าป้ายประชาสัมพันธ์ (๔ ป้ายๆ ละ ๕๐๐ บาท) เป็นเงิน ๒,๐๐๐ บาท
(๗) ค่าใช้จ่ายในการสัมมนาและฝึกอบรม		๑๐๐,๐๐๐	๑. ค่าอาหารกลางวัน (รุ่นๆ ละ ๕๐ คนๆ ละ ๒ มื้อๆ ละ ๔๐๐ บาท ๔ รุ่น) เป็นเงิน ๘๐,๐๐๐ บาท ๒. ค่าอาหารว่างและเครื่องดื่ม (รุ่นๆ ละ ๕๐ คนๆ ละ ๔ มื้อๆ ละ ๕๐ บาท ๔ รุ่น) เป็นเงิน ๒๐,๐๐๐ บาท
๑.๑.๓ ค่าวัสดุ			
(๑) วัสดุสำนักงาน		๑๐,๐๐๐	- ค่าวัสดุสำนักงาน เป็นเงิน ๑๐,๐๐๐ บาท
(๒) วัสดุเชื้อเพลิงและหล่อลื่น		๕,๒๐๐	- ค่าน้ำมันเชื้อเพลิง เป็นเงิน ๕,๒๐๐ บาท
(๓) วัสดุไฟฟ้าและวิทยุ			

ชื่อโครงการ : โครงการยกระดับเพื่อพัฒนาคุณภาพชีวิตแรงงานจังหวัดลำพูน

งบประมาณ ๑,๘๗๑,๗๐๐ - บาท

ยุทธศาสตร์ชาติ : ยุทธศาสตร์ที่ ๒ ด้านการสร้างความสามารถในการแข่งขัน

- เศรษฐกิจเติบโตอย่างมีเสถียรภาพและยั่งยืน ประเทศไทยมีขีดความสามารถในการแข่งขันสูง

ยุทธศาสตร์ที่ ๓ ด้านการพัฒนาและเสริมสร้างทรัพยากรมนุษย์

- การพัฒนาคนช่วงวัยแรงงานยกระดับศักยภาพ ทักษะและสมรรถนะแรงงานสอดคล้องกับความต้องการของตลาด และการพัฒนาศักยภาพคนตลอดช่วงชีวิต ช่วงวัยสูงอายุ และการสร้างสภาพแวดล้อมที่เอื้อต่อการพัฒนาและเสริมสร้างศักยภาพทรัพยากรมนุษย์ การเสริมสร้างให้คนไทยมีสุขภาวะที่ดี และการปฏิรูปการเรียนรู้ที่ตอบสนองต่อการเปลี่ยนแปลงในศตวรรษที่ ๒๑

ยุทธศาสตร์ที่ ๔ การสร้างโอกาสและความเสมอภาคทางสังคม

- การลดความเหลื่อมล้ำและสร้างความเป็นธรรมในทุกมิติ การเสริมสร้างพลังทางสังคม และการเพิ่มขีด

ความสามารถของชุมชนท้องถิ่นในการพัฒนา การพึ่งตนเอง และการจัดการตนเองเพื่อสร้างสังคมคุณภาพ

แผนแม่บทฯ : แผนแม่บทภายใต้ยุทธศาสตร์ชาติ - ประเด็นการพัฒนาศักยภาพคนตลอดช่วงชีวิต

- ประเด็นเศรษฐกิจฐานราก

- ประเด็นความเสมอภาคและหลักประกันทางสังคม

แผนพัฒนาภาคเหนือ : แนวทางการพัฒนาภาคเหนือ ข้อ ๕ พัฒนาและยกระดับคุณภาพชีวิต เพื่อแก้ไขปัญหาความยากจน พัฒนาผู้สูงอายุที่มีศักยภาพ (Active Aging) และพัฒนาทักษะฝีมือแรงงาน

ประเด็นการพัฒนาของจังหวัด/กลุ่มจังหวัด : ประเด็นที่ ๔ เมืองแห่งความมั่นคง มั่งคั่ง ยั่งยืน

แผนงาน : ยกระดับคุณภาพชีวิตที่ดีขอประชาชนในจังหวัดลำพูนอย่างเท่าเทียม

หน่วยดำเนินการ : หน่วยงานที่เกี่ยวข้อง ดังนี้

๑. สำนักงานจัดหางานจังหวัดลำพูน

๒. หน่วยงานในสังกัดกระทรวงแรงงาน

(๑) หลักการและเหตุผล

(๑.๑) ที่มา : (ระบุ เช่น มติ ครม. นโยบายรัฐบาล ยุทธศาสตร์ชาติ แผนพัฒนาเศรษฐกิจและสังคมแห่งชาติ แผนพัฒนาภาค แผนพัฒนาจังหวัด)

- **นโยบายรัฐบาล** การลดความเหลื่อมล้ำของสังคม และการสร้างโอกาสการเข้าถึงบริการของรัฐเตรียมคนในสังคมไทยให้มีทักษะในการดำรงชีวิตสำหรับโลกศตวรรษที่ ๒๑ วัยแรงงานมีความรู้และทักษะเป็นไปตามความต้องการของตลาดแรงงาน มีทักษะทางการเงินที่เหมาะสมกับสภาพแวดล้อมทางเศรษฐกิจ ผู้สูงอายุวัยต้นมีงานทำและรายได้เหมาะสมกับศักยภาพของผู้สูงอายุ พัฒนาศักยภาพคนให้มีทักษะความรู้ และความสามารถในการดำรงชีวิตอย่างมีคุณค่า เพิ่มโอกาสในการเข้าถึงบริการพื้นฐานทางสังคม เสริมสร้างและพัฒนาขีดความสามารถในการแข่งขันของภาคการผลิตและบริการ

- **ยุทธศาสตร์ชาติ ๒๐ ปี** (พ.ศ. ๒๕๖๐ – ๒๕๗๙) ยุทธศาสตร์ที่ ๒ ด้านการสร้างความสามารถในการแข่งขัน เพื่อให้เศรษฐกิจเติบโตอย่างยั่งยืน ขีดความสามารถในการแข่งขันสูง รายได้ประชาชาติ การขยายตัวของผลิตภัณฑ์มวลรวมในประเทศ การกระจายรายได้และผลิตภาพการผลิตของประเทศทั้งในปัจจุบันการผลิตและแรงงานเพิ่มขึ้น ยุทธศาสตร์ที่ ๓ การพัฒนาและเสริมสร้างศักยภาพทรัพยากรมนุษย์ เพื่อพัฒนาศักยภาพคนตลอดช่วงชีวิต มุ่งเน้นการพัฒนาคนช่วงวัยแรงงานยกระดับศักยภาพ ทักษะและสมรรถนะแรงงานสอดคล้องกับความต้องการของตลาด และช่วงวัยสูงอายุ ส่งเสริมเป็นพลังในการขับเคลื่อนประเทศ และยุทธศาสตร์ที่ ๔ สร้างความเป็นธรรมและลดความเหลื่อมล้ำในทุกมิติ กระจายศูนย์กลางความเจริญทางเศรษฐกิจ เพิ่มโอกาสให้ทุกภาคส่วนเข้ามาเป็นกำลังของการพัฒนาประเทศในทุกระดับเพิ่มขีดความสามารถของชุมชนท้องถิ่นในการพัฒนา การพึ่งตนเองและการจัดการตนเองเพื่อสร้างสังคมคุณภาพ เพิ่มผลิตภาพและคุ้มครองแรงงานไทยสร้างหลักประกันทางสังคมที่ครอบคลุมและเหมาะสมกับทุกช่วงวัย

- **แผนพัฒนาภาคเหนือ** ทิศทางการพัฒนาภาคเหนือ ข้อ ๔ พัฒนาคุณภาพชีวิตและแก้ไขปัญหาความยากจน พัฒนาระบบดูแลผู้สูงอายุอย่างมีส่วนร่วมของครอบครัวและชุมชน ยกระดับทักษะฝีมือแรงงานภาคบริการ เพื่อสร้างความเข้มแข็งและสร้างสภาพแวดล้อม ในการพัฒนาให้กับสถาบันครอบครัวและชุมชน เพื่อให้ชุมชนเข้ามามีบทบาทในการพัฒนาคนทุกช่วงวัย ตลอดจนการจัดสวัสดิการชุมชนได้อย่างยั่งยืน และเป็นโครงข่ายการคุ้มครองทางสังคมให้กับผู้สูงอายุและผู้ด้อยโอกาสในชุมชน

- ยุทธศาสตร์การพัฒนาจังหวัดลำพูน ประเด็นยุทธศาสตร์ที่ ๕ เมืองแห่งคุณภาพชีวิต (Quality of Life) เพื่อยกระดับคุณภาพชีวิตของประชาชนในจังหวัดลำพูน อย่างเท่าเทียม การพัฒนาศักยภาพของประชาชนทุกกลุ่มวัย

(๑.๒) สรุปสาระสำคัญ

สภาพปัญหา / ความต้องการ

ข้อมูลของสำนักงานสถิติจังหวัดลำพูน ณ ไตรมาส ๒/๒๕๖๔ พบว่า จังหวัดลำพูน มีประชากรจำนวนทั้งสิ้น ๓๙๙,๑๑๗ คน ซึ่งเป็นผู้มีอายุ ๑๕ ปีขึ้นไป จำนวน ๓๕๖,๙๕๖ คน แยกเป็นผู้อยู่ในกำลังแรงงาน จำนวน ๒๕๖,๔๘๙ คน และไม่อยู่ในกำลังแรงงาน ๑๐๐,๔๖๗ คน และมีแรงงานนอกระบบในจังหวัดลำพูน มีจำนวนทั้งสิ้น ๑๖๔,๒๕๓ คน สำหรับแรงงานนอกระบบของจังหวัดลำพูน ถือว่าเป็นเศรษฐกิจระดับชุมชน ประชาชนได้พึ่งพาและใช้ประโยชน์จากความอุดมสมบูรณ์ของทรัพยากรในท้องถิ่น เพื่อการดำรงชีวิตและสร้างรายได้ให้แก่ครอบครัว ภาครัฐจึงมีหน้าที่สนับสนุนการประกอบอาชีพของประชาชน เพื่อให้การส่งเสริมพัฒนาตามศักยภาพ ความชำนาญเฉพาะที่เหมาะสมกับแต่ละกลุ่มอาชีพ รวมถึงมีทิศทางการพัฒนาอย่างเป็นกระบวนการต่อเนื่อง ประกอบกับสถานการณ์การแพร่ระบาดของโรคติดเชื้อไวรัสโคโรนา ๒๐๑๙ (COVID-๑๙) ตั้งแต่ต้นปี พ.ศ. ๒๕๖๓ (ระลอกแรก) เรื่อยมาจนถึงปี พ.ศ. ๒๕๖๔ รัฐบาลได้ออกมาตรการปิดสถานประกอบการชั่วคราวเพื่อควบคุมการแพร่ระบาดของ (COVID-๑๙) ทำให้สถานประกอบการหลายแห่งไม่สามารถแบกรับภาระค่าใช้จ่ายจากวิกฤติเศรษฐกิจ บางแห่งมีการปิดกิจการหรือลดจำนวนพนักงาน/ลูกจ้าง ซึ่งพนักงาน/ลูกจ้างเหล่านั้นบางส่วนได้ผันตัวเองมาประกอบอาชีพอิสระอยู่ในกลุ่มของแรงงานนอกระบบทั้งนี้ จากสภาพปัญหาทางเศรษฐกิจ สังคมและความมั่นคงในการดำรงชีวิตตลอดจนปัญหาการว่างงานทำให้แรงงานไทยจำนวนมากต้องการเดินทางไปทำงานต่างประเทศเนื่องจากมีค่าตอบแทนในการไปทำงานต่างประเทศมีอัตราสูงเป็นปัจจัยสำคัญในการจูงใจ อีกทั้งยังคิดว่าหากได้ไปทำงานต่างประเทศจะสามารถมีรายได้ส่งกลับมาให้ครอบครัวเพื่อเปลี่ยนฐานะความเป็นอยู่ให้ดีขึ้นจากเดิม ซึ่งหน่วยงานในสังกัดกระทรวงแรงงานจังหวัดลำพูน มีหน้าที่ดูแลกำลังแรงงานทั้งในประเทศและแรงงานไทยไปทำงานต่างประเทศ รวมถึงแรงงานในและนอกระบบให้ได้รับการพัฒนาทักษะฝีมือ มีงานทำและ มีรายได้ที่เพียงพอต่อการดำรงชีวิต ได้รับความคุ้มครองและมีหลักประกันทางสังคมที่มั่นคงและมีสุขภาพอนามัยที่ดี เพื่อเป็นกำลังแรงงานที่มีคุณภาพสนับสนุนการการพัฒนาเศรษฐกิจของประเทศ

นอกจากจังหวัดลำพูนจะเป็นเมืองเกษตรกรรมแล้ว ยังเป็นที่ตั้งของนิคมอุตสาหกรรมภาคเหนือ สวนอุตสาหกรรม เครือสหพัฒน์ และสถานประกอบการทั่วไปกระจายอยู่ในพื้นที่จังหวัดลำพูน ซึ่งมีจำนวนทั้งหมด ๒,๕๗๗ แห่ง มีลูกจ้างรวม ๗๖,๗๔๐ คน จำแนกเป็นชาย ๓๔,๙๕๓ คน เป็นหญิง ๔๑,๗๘๗ คน ถือว่าเป็นตลาดแรงงานแหล่งใหญ่ของภาคเหนือ ดังนั้นเพื่อให้เป็นการเตรียมความพร้อมให้กับนักเรียนและนักศึกษา ก่อนเข้าสู่ตลาดแรงงาน ต้องสร้างองค์ความรู้ ในด้านวัฒนธรรมองค์กร/ระเบียบวินัย/คุณธรรม/จริยธรรมในการทำงาน ซึ่งสิ่งสำคัญที่สถานประกอบการต้องการ จึงมีความจำเป็นในการเตรียมความพร้อมให้กลุ่มดังกล่าวเมื่อเข้าสู่ตลาดแรงงานแล้วจะได้เป็นแรงงานที่มีคุณภาพ มีรายได้ มีอาชีพที่มั่นคง ขณะเดียวกันแรงงานที่มีทักษะอยู่แล้วก็ต้องได้รับการพัฒนาศักยภาพและทักษะฝีมือให้เพิ่มมากขึ้น เพื่อรองรับการเปลี่ยนแปลงของเทคโนโลยีในอนาคต

เพื่อให้การขับเคลื่อนการพัฒนาทรัพยากรมนุษย์ของประเทศสอดคล้องกับกรอบยุทธศาสตร์ และแผนพัฒนาเศรษฐกิจและสังคม รวมทั้งนโยบายของรัฐบาลให้บรรลุผลอย่างเป็นรูปธรรม กระทรวงแรงงานจึงได้จัดทำกรอบยุทธศาสตร์การพัฒนาทรัพยากรมนุษย์ของประเทศในระยะ ๒๐ ปี (พ.ศ. ๒๕๖๐ - ๒๕๗๙) โดยกำหนดวิสัยทัศน์ คือ “ทรัพยากรมนุษย์มีคุณค่าสูง สูความยั่งยืน” และแบ่งการดำเนินการเพื่อให้บรรลุวิสัยทัศน์ ดังนี้

๑. ช่วงที่ ๑ Productive Manpower (พ.ศ. ๒๕๖๐ - ๒๕๖๔) เป็นยุคของรากฐานด้านแรงงานที่เป็นมาตรฐานสากล ผลสัมฤทธิ์ที่คาดว่าจะได้รับมี ๒ มิติ คือ

มิติคน : แรงงานไทยมีผลิตภาพสูง มีทักษะที่หลากหลาย (Multi-skill) มีทักษะใหม่ (re-skill) มีทักษะด้าน STEM สามารถทำงานในยุคเริ่มต้นของการเข้าสู่ Thailand ๔.๐ ได้อย่างราบรื่น

มิติมาตรฐานการขับเคลื่อนวงจรแรงงาน : มีมาตรฐานอาชีพตามกรอบคุณวุฒิวิชาชีพแห่งชาติที่เชื่อมโยงกับมาตรฐานฝีมือแรงงานแห่งชาติครบทุกสาขาอาชีพ ตามอุตสาหกรรมแห่งอนาคต (New Engines of Growth) และมีมาตรฐานความปลอดภัยในการทำงานที่เป็นมาตรฐานสากล

๒. ช่วงที่ ๒ Innovation Workforce (พ.ศ. ๒๕๖๕ - ๒๕๖๙) เป็นยุคของทรัพยากรมนุษย์ของประเทศที่เป็นประชาชนของโลก (Global Citizen) ผลสัมฤทธิ์ที่คาดว่าจะได้รับมี ๒ มิติ คือ

มิติคน : แรงงานไทยมีทักษะ ความรู้ ความสามารถ และสมรรถนะที่สามารถทำงานในยุคที่เศรษฐกิจใช้เทคโนโลยีขั้นสูงและนวัตกรรมเต็มรูปแบบได้อย่างราบรื่น

มิติมาตรฐานการขับเคลื่อนวงจรแรงงาน : มีระบบการจ้างงานที่หลากหลายรูปแบบ เป็นระบบที่ยืดหยุ่น เหมาะสมกับคุณลักษณะของทรัพยากรมนุษย์หลากหลายประเภท

จากสภาพปัญหาดังกล่าวข้างต้น ถือว่าเป็นปัญหาสำคัญเร่งด่วนที่จะต้องได้รับการตอบสนองแก้ไขปัญหาย่างทันด่วนที่ ดังนั้น การเสนอ: โครงการยกระดับเพื่อพัฒนาคุณภาพชีวิตแรงงานจังหวัดลำพูน จึงเป็นสิ่งจำเป็นเพื่อให้ประชาชนคนลำพูน มีการพัฒนาองค์ความรู้ ความสามารถ ดึงศักยภาพที่มีออกมาเพื่อสร้างให้สังคมมีความเข้มแข็ง มีการปรับเปลี่ยนพฤติกรรมให้สอดคล้องกับชีวิตวิถีใหม่ (New Normal) อันจะก่อให้เกิดให้สังคมคนลำพูนมีคุณภาพชีวิตที่ดีตามวิสัยทัศน์จังหวัดลำพูน “เมืองแห่งความสุข บนความพอเพียง”

(๒) ข้อมูลทั่วไปของโครงการ

(๒.๑) วัตถุประสงค์ของโครงการ

- ๑) เพื่อพัฒนาศักยภาพประชาชนในจังหวัดลำพูน มีความรู้ ความสามารถ และมีศักยภาพพร้อมรับการเปลี่ยนแปลง
- ๒) เพื่อสร้างอาชีพ เพิ่มรายได้ ลดรายจ่าย ขยายโอกาสให้กับกลุ่มวัยทำงานนำไปพัฒนาต่อยอด
- ๓) เพื่อพัฒนาศักยภาพแรงงานในระบบและนอกระบบให้มีโอกาสเท่าเทียมกัน
- ๔) แรงงานในและนอกระบบให้ได้รับการพัฒนาทักษะฝีมือ มีงานทำและ มีรายได้ที่เพียงพอต่อการดำรงชีวิต ได้รับความคุ้มครองและมีหลักประกันทางสังคมที่มั่นคงและมีสุขภาพอนามัยที่ดี เพื่อเป็นกำลังแรงงานที่มีคุณภาพสนับสนุนการพัฒนาเศรษฐกิจของประเทศ

๓) เพื่อเตรียมความพร้อมและสร้างทักษะการดำรงชีวิตแก่คนทุกช่วงวัยให้สามารถปรับตัวเข้ากับสังคมสูงวัยได้อย่างมีคุณภาพ

(๒.๒) สถานภาพของโครงการ

- โครงการเดิม โครงการใหม่

(๒.๓) ประเภทของโครงการ

- พัฒนา ดำเนินการปกติ

(๒.๔) ระยะเวลาดำเนินโครงการ.....๑.....ปี เริ่มต้นปี ตุลาคม ๒๕๖๕ สิ้นสุดปี กันยายน ๒๕๖๖

(๒.๕) สถานที่ดำเนินโครงการ : (ระบุพื้นที่ดำเนินการ เช่น อำเภอ ตำบล หมู่บ้าน เป็นต้น)

อำเภอเมืองลำพูน

อำเภอป่าซาง

อำเภอบ้านธิ

อำเภอบ้านโฮ่ง

อำเภอเวียงหนองล่อง

อำเภอแม่ทา

อำเภอลี้

อำเภอทุ่งหัวช้าง

(๓) กลุ่มเป้าหมาย และผู้มีส่วนได้ส่วนเสีย

(๓.๑) กลุ่มเป้าหมาย

นักเรียน/นักศึกษา กำนัน ผู้ใหญ่บ้าน ผู้นำชุมชน อาสาสมัครแรงงาน ผู้นำท้องถิ่น บุคลากรภาครัฐ คนหางาน ประชาชนทั่วไป ผู้ที่สนใจจะเดินทางไปทำงานต่างประเทศ

(๓.๒) ผู้มีส่วนได้ส่วนเสีย : นักเรียน/นักศึกษา กำนัน ผู้ใหญ่บ้าน ผู้นำชุมชน อาสาสมัครแรงงาน ผู้นำท้องถิ่น บุคลากรภาครัฐ คนหางาน ประชาชนทั่วไป ผู้ที่สนใจจะเดินทางไปทำงานต่างประเทศ และส่วนราชการที่เกี่ยวข้อง

(๔) เป้าหมาย ผลลัพธ์ และผลกระทบโครงการ

(๔.๑) เป้าหมายโครงการ

ตัวชี้วัด

- ๑) ร้อยละของประชากรที่อยู่ภายใต้เส้นความยากจน ร้อยละ ๕
- ๒) จำนวนนักเรียน/นักศึกษาเพื่อเตรียมความพร้อมเข้าสู่ตลาดแรงงาน ๗,๕๐๐ คน
- ๓) นักเรียน/นักศึกษาได้รับการแนะแนวอาชีพหรือส่งเสริมการประกอบอาชีพ มีแนวทางในการเลือกศึกษาต่อ/เลือกประกอบอาชีพได้ตรงกับความรู้ ความสามารถ ความสนใจ ความถนัดและบุคลิกภาพของตนเอง และสอดคล้องกับความต้องการตลาดแรงงาน
- ๔) กำนัน ผู้ใหญ่บ้าน อาสาสมัครแรงงาน ผู้นำท้องถิ่น ประชาชนทั่วไป คนหางาน ผู้ที่สนใจจะเดินทางไปทำงานต่างประเทศ ได้รับความรู้และทราบถึงวิธีการไปทำงานต่างประเทศอย่างถูกวิธี จำนวน ๔๐๐ คน

๕) ประชาชนทั่วไป คนหางาน ผู้ที่สนใจจะเดินทางไปทำงานต่างประเทศ ได้รับการพัฒนาทักษะด้านภาษาเกาหลี จำนวน ๑๐๐ คนๆ ละ ๒๐๐ ชั่วโมง

๖) บุคลากรภาครัฐ ผู้นำชุมชนในพื้นที่ และผู้ที่เกี่ยวข้องมีความรู้ ความเข้าใจเกี่ยวกับกฎหมาย เกี่ยวกับแรงงานต่างด้าวและกฎหมายที่เกี่ยวข้อง จำนวน ๔๐๐ คน

(๔.๒) ผลผลิต

๑) นักเรียน/นักศึกษา มีทักษะในการหางานและความพร้อมเข้าสู่ตลาดแรงงาน

๒) นักเรียน/นักศึกษา มีแนวทางในการเลือกศึกษาต่อ/เลือกประกอบอาชีพได้ตรงกับความรู้ ความสามารถ ความสนใจ ความถนัด และบุคลิกภาพของตนเอง และสอดคล้องกับความต้องการตลาดแรงงาน

๓) อบรมให้ความรู้แก่กำนัน ผู้ใหญ่บ้าน อาสาสมัครแรงงาน ผู้นำท้องถิ่น ประชาชนทั่วไป ผู้ที่สนใจจะเดินทางไปทำงานต่างประเทศ เข้าร่วมโครงการจำนวน ๔๐๐ คน

๔) พัฒนาทักษะด้านภาษาเกาหลี ให้แก่คนหางาน ผู้ที่สนใจจะเดินทางไปทำงานต่างประเทศ เข้าร่วมโครงการจำนวน ๑๐๐ คน

๕) บุคลากรภาครัฐ ผู้นำชุมชนในพื้นที่ และผู้ที่เกี่ยวข้องมีความรู้ ความเข้าใจเกี่ยวกับกฎหมาย เกี่ยวกับแรงงานต่างด้าวและกฎหมายที่เกี่ยวข้อง จำนวน ๔๐๐ คน

(๔.๓) ผลลัพธ์

๑) ภาครัฐ ภาคเอกชน และภาคประชาชนมีส่วนร่วมในการพัฒนาทักษะอาชีพให้กับประชาชนจังหวัดลำพูน ให้มีทักษะ อาชีพ ลดรายจ่าย เพิ่มได้

๒) ประชาชนจังหวัดลำพูน ได้ปรับเปลี่ยนพฤติกรรมในการใช้ชีวิตประจำวัน พัฒนาองค์ความรู้ ความสามารถ และการตั้งศักยภาพที่มีออกมาเพื่อสร้างให้สังคมมีความเข้มแข็ง อันจะก่อให้เกิดให้สังคมคนลำพูนมีคุณภาพชีวิตที่ดี

๓) ร้อยละ ๑๐๐ ของผู้เข้ารับการอบรมได้รับความรู้และทราบถึงวิธีการไปทำงานต่างประเทศอย่างถูกวิธี รวมทั้งการทำหน้าที่เป็นเครือข่ายแจ้งข้อมูลเบาะแส สาย/นายหน้าจัดหางานที่มีพฤติกรรมจะเข้ามาหลอกลวงคนหางานในหมู่บ้าน

๔) ร้อยละ ๗๕ ของคนที่ได้รับการพัฒนาทักษะด้านภาษาเกาหลีได้เดินทางไปทำงานประเทศโดยรัฐจัดส่ง

๕) คนงานสามารถสร้างรายได้ให้รายได้เข้าจังหวัด/ประเทศ เป็นเงินจำนวน ๔๗,๒๓๒,๐๐๐ บาท (๕๒,๔๘๐ บาท x ๗๕ คน x ๑๒ เดือน)

๖) บุคลากรภาครัฐ ผู้นำชุมชนในพื้นที่ และผู้ที่เกี่ยวข้องมีความรู้ ความเข้าใจในกฎระเบียบ ข้อกฎหมาย วิธีการ และขั้นตอนในการจ้างแรงงานต่างด้าวอย่างถูกต้องตามกฎหมาย เพื่อให้การจ้างแรงงานต่างด้าวเป็นไปตามพระราชกำหนดการบริหารจัดการการทำงานของคนต่างด

พ.ศ. ๒๕๖๐ และแก้ไขเพิ่มเติม (ฉบับที่ ๒) พ.ศ. ๒๕๖๑ และข้อกฎหมายอื่นๆ ที่เกี่ยวข้อง เช่น พระราชบัญญัติคนเข้าเมือง พ.ศ. ๒๕๒๒ ตลอดจนประกาศ คำสั่งของหน่วยงานต่างๆ ของภาครัฐ ตลอดจนนโยบายการจ้างแรงงานต่างด้าวอย่างถูกต้อง เพื่อป้องกันการละเมิดสิทธิ การบังคับใช้แรงงานและการค้ามนุษย์ด้านแรงงาน และสร้างความเข้าใจอันดีระหว่างหน่วยงานภาครัฐ ผู้นำชุมชนผู้ที่เกี่ยวข้อง นายจ้าง/สถานประกอบการ และแรงงานต่างด้าวในพื้นที่

(๔.๔) ผลกระทบ :

เชิงบวก : ประชาชนของจังหวัดลำพูน ได้รับการพัฒนาศักยภาพ มีความเข้มแข็ง มีความมั่นคงในการประกอบอาชีพ

เชิงลบ : -

(๕) แนวทางการดำเนินงาน

กิจกรรมย่อย	ระยะเวลาที่จะเริ่มดำเนินการ			
	ต.ค. - ธ.ค. ๖๕	ม.ค. - มี.ค. ๖๖	เม.ย. - มิ.ย. ๖๖	ก.ค. - ก.ย. ๖๖
กิจกรรมย่อยที่ ๑ การฝึกอบรมนักเรียน/นักศึกษา เพื่อเตรียมความพร้อมเข้าสู่ตลาดแรงงาน จำนวนเงิน ๓๒๐,๗๐๐ บาท		✓	✓	✓

กิจกรรมย่อย	ระยะเวลาที่จะเริ่มดำเนินการ			
	ต.ค. - ธ.ค. ๖๕	ม.ค. - มี.ค. ๖๖	เม.ย. - มิ.ย. ๖๖	ก.ค. - ก.ย. ๖๖
กิจกรรมย่อยที่ ๒ โครงการเพิ่มประสิทธิภาพการป้องกันการถูกหลอกหลวงในการทำงานต่างประเทศ จำนวนเงิน ๑๘๐,๐๐๐ บาท		✓	✓	✓
กิจกรรมย่อยที่ ๓ โครงการพัฒนาศักยภาพแรงงานไทยไปทำงานต่างประเทศ จำนวนเงิน ๑,๑๒๗,๐๐๐ บาท				
กิจกรรมย่อยที่ ๔ โครงการเสริมสร้างประสิทธิภาพบุคลากรภาครัฐในการบริหารจัดการแรงงานต่างด้าว จำนวนเงิน ๒๔๔,๐๐๐ บาท				

(๖) วิธีการดำเนินงาน ดำเนินการเอง จ้างเหมา

(๗) วงเงินของโครงการ จำนวน ๑,๘๗๑,๗๐๐.- บาท (หนึ่งล้านแปดแสนเจ็ดหมื่นหนึ่งพันเจ็ดร้อยบาทถ้วน)

๑. กิจกรรมหลักที่ ๑ ส่งเสริมและสร้างความเข้มแข็งเศรษฐกิจฐานรากเพื่อพัฒนาคุณภาพชีวิต ดังนี้

๑.๑ โครงการยกระดับเพื่อพัฒนาคุณภาพชีวิตแรงงานจังหวัดลำพูน

งบประมาณ ๑,๘๗๑,๗๐๐.- บาท

หน่วยดำเนินการ สำนักงานจัดหางานจังหวัดลำพูน

(๘) รายงานความสำเร็จของการดำเนินงานที่ผ่านมา

(ให้กรอกเฉพาะโครงการที่มีการใช้ระยะเวลาในการดำเนินการมากกว่าหนึ่งปี และโครงการที่มีการดำเนินการเป็นประจำทุกปี เช่น โครงการกระตุ้นการท่องเที่ยวประจำปี โครงการที่ดำเนินกิจกรรมเดิมแต่เปลี่ยนแปลงหรือขยายพื้นที่ดำเนินการหรือกลุ่มเป้าหมาย เป็นต้น โดยให้แสดงรายละเอียดผลการดำเนินงานและความสำเร็จในการดำเนินงานในปีที่ผ่านมา รวมทั้งต้องแสดงความก้าวหน้าในการบรรลุวัตถุประสงค์และค่าเป้าหมายที่กำหนดไว้ในแผนพัฒนาจังหวัดและแผนพัฒนากลุ่มจังหวัด)

(๙) การกิจขององค์กรปกครองส่วนท้องถิ่น

โครงการไม่ใช่ภารกิจขององค์กรปกครองส่วนท้องถิ่น

โครงการเป็นภารกิจขององค์กรปกครองส่วนท้องถิ่น

(๑๐) ความพร้อมของโครงการ

(๑๐.๑) พื้นที่ดำเนินโครงการ

ดำเนินการได้ทันที หมายถึง ได้ศึกษาความเหมาะสมและกำหนดพื้นที่ดำเนินการหรือได้รับอนุญาตตามกฎหมาย และสามารถดำเนินการได้ทันที

อยู่ในระหว่างเตรียมการ หมายถึง ได้ศึกษาความเหมาะสมและกำหนดพื้นที่ดำเนินการแล้ว แต่อยู่ในระหว่างจัดเตรียมพื้นที่หรือกำลังแก้ไขปัญหา / อุปสรรคต่างๆ หรือเตรียมการขออนุญาตตามกฎหมาย

อยู่ในระหว่างศึกษาความเหมาะสม และคัดเลือกพื้นที่ดำเนินการ

(๑๐.๒) แบบสรุปรายการ/ แผนการปฏิบัติงาน

มี และสมบูรณ์ (ให้ระบุชื่อหน่วยงานเจ้าของรูปแบบรายการที่ใช้)

มีแต่ยังไม่สมบูรณ์ (ให้ระบุชื่อหน่วยงานเจ้าของรูปแบบรายการที่ใช้)

ไม่มี

(๑๐.๓) ความพร้อมของบุคลากร เครื่องมือ และเทคนิคการดำเนินการ

- ๑) บุคลากรมีประสบการณ์ ทั้งหมด บางส่วน ไม่มีประสบการณ์
- ๒) เครื่องมือดำเนินการ มี พร้อมดำเนินการได้ทันที
 มีบางส่วนและต้องจัดหาเพิ่มเติม
 ไม่มี ต้องจัดหาเพิ่มเติม
- ๓) เทคนิคในการบริหารจัดการ มีประสบการณ์สูง
 มีประสบการณ์ปานกลาง
 ไม่มีประสบการณ์

(๑๐.๔) ผลกระทบสิ่งแวดล้อม

- ผ่านคณะกรรมการสิ่งแวดล้อมแห่งชาติแล้ว
- อยู่ระหว่างการพิจารณาของคณะกรรมการสิ่งแวดล้อมแห่งชาติ
- คณะกรรมการสิ่งแวดล้อมแห่งชาติยังไม่พิจารณา

(๑๐.๕) รายงานการศึกษาความเหมาะสม (FS)

- ไม่ต้องทำรายงานการศึกษา
- ต้องทำรายงานการศึกษา

(๑๑) วิธีการบริหารจัดการหรือการดูแลบำรุงรักษา เมื่อโครงการแล้วเสร็จ เพื่อให้เกิดความยั่งยืนของโครงการ (ให้ระบุหน่วยงานให้ชัดเจน) :

.....

.....

.....

(๑๒) ปัญหา อุปสรรคและข้อจำกัด : สถานการณ์การแพร่ระบาดของโรคติดเชื้อไวรัสโคโรนา ๒๐๑๙ (โควิด ๑ - ๑๙)

แบบฟอร์มรายละเอียดจำแนกตามงบรายจ่าย (๑ ชุด : ๑ กิจกรรมหลัก)

หน่วย: บาท

งบรายจ่าย - รายการ (ทะเบียนรายการ ประเภทรายการ ของสำนักงบประมาณ)	งบประมาณ		คำชี้แจง
	ปี ๒๕๖๕ (ถ้ามี)	ปี ๒๕๖๖	
จังหวัด/กลุ่มจังหวัดลำพูน			
<p>โครงการ : ยกระดับเพื่อพัฒนาคุณภาพชีวิตแรงงานจังหวัดลำพูน</p> <p>แผนงาน : พัฒนาคุณภาพชีวิต แก้ไขปัญหาความยากจน พัฒนาผู้สูงอายุ และพัฒนาทักษะฝีมือแรงงาน</p> <p>ผลผลิต :</p> <p>๑) นักเรียน/นักศึกษา มีทักษะในการหางานและความพร้อมเข้าสู่ตลาดแรงงาน</p> <p>๒) นักเรียน/นักศึกษา มีแนวทางในการเลือกศึกษาต่อ/เลือกประกอบอาชีพได้ตรงกับความรู้ ความสามารถ ความสนใจ ความถนัด และบุคลิกภาพของตนเอง และสอดคล้องกับความต้องการตลาดแรงงาน</p> <p>๓) อบรมให้ความรู้แก่กำนัน ผู้ใหญ่บ้าน อาสาสมัครแรงงาน ผู้นำท้องถิ่น ประชาชนทั่วไป ผู้ที่สนใจจะเดินทางไปทำงานต่างประเทศ เข้าร่วมโครงการจำนวน ๔๐๐ คน</p> <p>๔) พัฒนาทักษะด้านภาษาเกาหลี ให้แก่คนหางาน ผู้ที่สนใจจะเดินทางไปทำงานต่างประเทศ เข้าร่วมโครงการจำนวน ๑๐๐ คน</p> <p>๕) บุคลากรภาครัฐ ผู้นำชุมชนในพื้นที่ และผู้ที่เกี่ยวข้องมีความรู้ความเข้าใจเกี่ยวกับกฎหมาย เกี่ยวกับแรงงานต่างด้าว และกฎหมายที่เกี่ยวข้อง จำนวน ๔๐๐ คน</p>		๑,๘๗๑,๗๐๐	

งบรายจ่าย - รายการ (ทะเบียนรายการ ประเภทรายการ ของสำนักงบประมาณ)	งบประมาณ		คำชี้แจง
	ปี ๒๕๖๕ (ถ้ามี)	ปี ๒๕๖๖	
๑.๑.๓ ค่าวัสดุ (๑) วัสดุสำนักงาน (๒) วัสดุซื้อเพลิงและหล่อลื่น (๓) วัสดุไฟฟ้าและวิทยุ		๑๐,๐๐๐	๒. ค่าอาหารว่างและเครื่องดื่ม (๒ รุ่นๆละ ๔๕ วัน) จำนวน ๒ รุ่นๆ ละ ๕๐ คนๆ ละ ๒ มื้อๆ ละ ๓๕ บาท เป็นเงิน ๓๑๕,๐๐๐ บาท - ค่าวัสดุสำนักงาน (๒ รุ่น กระดาษ ปากกา หมึกพิมพ์ ฯลฯ) เป็นเงิน ๑๐,๐๐๐ บาท
กิจกรรมย่อยที่ ๔ : เสริมสร้างประสิทธิภาพบุคลากรภาครัฐในการบริหารจัดการแรงงานต่างด้าวจังหวัดลำพูน ๑. งบดำเนินงาน ๑.๑ ค่าตอบแทนใช้สอยวัสดุ ๑.๑.๑ ค่าตอบแทน (๑) เงินตอบแทนการปฏิบัติงานนอกเวลาราชการ (๒) ค่าตอบแทนผู้ปฏิบัติงานให้ราชการ (๓) ค่าเช่าบ้าน (๔) ค่าเบี้ยประชุมกรรมการ (๕) เงินตอบแทนตำแหน่งกำนัน ผู้ใหญ่บ้าน (๖) เงินพิเศษจ่ายแก่ลูกจ้างในต่างประเทศ (๗) ค่าตอบแทนวิทยากร (สัมมนาและฝึกอบรม) ๑.๑.๒ ค่าใช้สอย (๑) ค่าเบี้ยเลี้ยง ค่าเช่าที่พักและค่าพาหนะ (๒) ค่าซ่อมแซมยานพาหนะและขนส่ง (๓) ค่าซ่อมแซมครุภัณฑ์ (๔) ค่าซ่อมแซมสิ่งก่อสร้าง (๕) ค่าเช่าทรัพย์สิน		๒๔๔,๐๐๐	๒๘,๘๐๐ - ค่าตอบแทนวิทยากรภาครัฐ (๖ ชั่วโมง ๆ ละ ๖๐๐ บาท จำนวน ๘ รุ่น) เป็นเงิน ๒๘,๘๐๐ บาท

งบรายจ่าย - รายการ (ทะเบียนรายการ ประเภทรายการ ของสำนักงบประมาณ)	งบประมาณ		คำชี้แจง
	ปี ๒๕๖๕ (ถ้ามี)	ปี ๒๕๖๖	
(๖) ค่าจ้างเหมาบริการ		๒๔,๐๐๐	๑. ค่าป้ายประชาสัมพันธ์ (ป้ายละ ๑,๐๐๐ บาท ๘ รุ่น) เป็นเงิน ๘,๐๐๐ บาท ๒. ค่าใช้จ่ายห้องประชุมและทำความสะอาด (รุ่นละ ๒,๐๐๐ บาท ๘ รุ่น) เป็นเงิน ๑๖,๐๐๐ บาท
(๗) ค่าใช้จ่ายในการสัมมนาและฝึกอบรม		๙๑,๒๐๐	๑. ค่าอาหารกลางวัน (รุ่นๆ ละ ๖๐ คนๆ ละ ๑ มื้อๆ ละ ๑๒๐ บาท ๘ รุ่น) เป็นเงิน ๕๗,๖๐๐ บาท ๒. ค่าอาหารว่างและเครื่องดื่ม (รุ่นๆ ละ ๖๐ คนๆ ละ ๒ มื้อๆ ละ ๓๕ บาท ๘ รุ่น) เป็นเงิน ๓๓,๖๐๐ บาท
๑.๑.๓ ค่าวัสดุ			
(๑) วัสดุสำนักงาน		๑๐๐,๐๐๐	- ค่าวัสดุสำนักงาน วัสดุจัดอบรม (รุ่นละ ๑๒,๕๐๐ บาท ๘ รุ่น) เป็นเงิน ๑๐๐,๐๐๐ บาท
(๒) วัสดุเชื้อเพลิงและหล่อลื่น			
(๓) วัสดุไฟฟ้าและวิทยุ			

ชื่อโครงการ : โครงการส่งเสริมคุณภาพชีวิตและสุขภาวะทางจิตที่ดีในกลุ่มวัยทำงาน

งบประมาณ ๒๕๐,๐๐๐.- บาท

ยุทธศาสตร์ชาติ : ยุทธศาสตร์ที่ ๒ ด้านการสร้างความสามารถในการแข่งขัน

- เศรษฐกิจเติบโตอย่างมีเสถียรภาพและยั่งยืน ประเทศไทยมีขีดความสามารถในการแข่งขันสูง

ยุทธศาสตร์ที่ ๓ ด้านการพัฒนาและเสริมสร้างทรัพยากรมนุษย์

- การพัฒนาคนช่วงวัยแรงงานยกระดับศักยภาพ ทักษะและสมรรถนะแรงงานสอดคล้องกับความต้องการของตลาด และการพัฒนาศักยภาพคนตลอดช่วงชีวิต ช่วงวัยสูงอายุ และการสร้างสภาพแวดล้อมที่เอื้อต่อการพัฒนาและเสริมสร้างศักยภาพทรัพยากรมนุษย์ การเสริมสร้างให้คนไทยมีสุขภาวะที่ดี และการปฏิรูปการเรียนรู้ที่ตอบสนองต่อการเปลี่ยนแปลงในศตวรรษที่ ๒๑

ยุทธศาสตร์ที่ ๔ การสร้างโอกาสและความเสมอภาคทางสังคม

- การลดความเหลื่อมล้ำและสร้างความเป็นธรรมในทุกมิติ การเสริมสร้างพลังทางสังคม และการเพิ่มขีด

ความสามารถของชุมชนท้องถิ่นในการพัฒนา การพึ่งตนเอง และการจัดการตนเองเพื่อสร้างสังคมคุณภาพ

แผนแม่บทฯ : แผนแม่บทภายใต้ยุทธศาสตร์ชาติ - ประเด็นการพัฒนาศักยภาพคนตลอดช่วงชีวิต

- ประเด็นเศรษฐกิจฐานราก

- ประเด็นความเสมอภาคและหลักประกันทางสังคม

แผนพัฒนาภาคเหนือ : แนวทางการพัฒนาภาคเหนือ ข้อ ๕ พัฒนาและยกระดับคุณภาพชีวิต เพื่อแก้ไขปัญหาความยากจน พัฒนาผู้สูงอายุที่มีศักยภาพ (Active Aging) และพัฒนาทักษะฝีมือแรงงาน

ประเด็นการพัฒนาของจังหวัด/กลุ่มจังหวัด : ประเด็นที่ ๔ เมืองแห่งความมั่นคง มั่งคั่ง ยั่งยืน

แผนงาน : พัฒนาคุณภาพชีวิต แก้ไขปัญหาความยากจน พัฒนาผู้สูงอายุ และพัฒนาทักษะฝีมือแรงงาน

หน่วยดำเนินการ : สำนักงานสวัสดิการและคุ้มครองแรงงานจังหวัดลำพูน

(๑) หลักการและเหตุผล

(๑.๑) ที่มา : (ระบุ เช่น มติ ครม. นโยบายรัฐบาล ยุทธศาสตร์ชาติ แผนพัฒนาเศรษฐกิจและสังคมแห่งชาติ แผนพัฒนาภาค แผนพัฒนาจังหวัด)

- **นโยบายรัฐบาล** การลดความเหลื่อมล้ำของสังคม และการสร้างโอกาสการเข้าถึงบริการของรัฐเตรียมคนในสังคมไทยให้มีทักษะในการดำรงชีวิตสำหรับโลกศตวรรษที่ ๒๑ วัยแรงงานมีความรู้และทักษะเป็นไปตามความต้องการของตลาดแรงงาน มีทักษะทางการเงินที่เหมาะสมกับสภาพแวดล้อมทางเศรษฐกิจ ผู้สูงอายุวัยต้นมีงานทำและรายได้เหมาะสมกับศักยภาพของผู้สูงอายุ พัฒนาศักยภาพคนให้มีทักษะความรู้ และความสามารถในการดำรงชีวิตอย่างมีคุณค่า เพิ่มโอกาสในการเข้าถึงบริการพื้นฐานทางสังคม เสริมสร้างและพัฒนาขีดความสามารถในการแข่งขันของภาคการผลิตและบริการ

- **ยุทธศาสตร์ชาติ ๒๐ ปี** (พ.ศ. ๒๕๖๐ – ๒๕๗๙) ยุทธศาสตร์ที่ ๒ ด้านการสร้างความสามารถในการแข่งขัน เพื่อให้เศรษฐกิจเติบโตอย่างยั่งยืน ขีดความสามารถในการแข่งขันสูง รายได้ประชาชาติ การขยายตัวของผลิตภัณฑ์มวลรวมในประเทศ การกระจายรายได้ และผลิตภาพการผลิตของประเทศทั้งในปัจจัยการผลิตและแรงงานเพิ่มขึ้น ยุทธศาสตร์ที่ ๓ การพัฒนาและเสริมสร้างศักยภาพทรัพยากรมนุษย์ เพื่อพัฒนาศักยภาพคนตลอดช่วงชีวิต มุ่งเน้นการพัฒนาคนช่วงวัยแรงงานยกระดับศักยภาพ ทักษะและสมรรถนะแรงงานสอดคล้องกับความต้องการของตลาด และช่วงวัยสูงอายุ ส่งเสริมเป็นพลังในการขับเคลื่อนประเทศ และยุทธศาสตร์ที่ ๔ สร้างความเป็นธรรมและลดความเหลื่อมล้ำในทุกมิติกระจายศูนย์กลางความเจริญทางเศรษฐกิจ เพิ่มโอกาสให้ทุกภาคส่วนเข้ามาเป็นกำลังของการพัฒนาประเทศในทุกระดับเพิ่มขีดความสามารถของชุมชนท้องถิ่นในการพัฒนา การพึ่งตนเองและการจัดการตนเองเพื่อสร้างสังคมคุณภาพ เพิ่มผลิตภาพและคุ้มครองแรงงานไทย สร้างหลักประกันทางสังคมที่ครอบคลุมและเหมาะสมกับทุกช่วงวัย

- **แผนพัฒนาภาคเหนือ** ทิศทางการพัฒนาภาคเหนือ ข้อ ๔ พัฒนาคุณภาพชีวิตแลแก้ไขปัญหาความยากจน พัฒนาระบบดูแลผู้สูงอายุอย่างมีส่วนร่วมของครอบครัวและชุมชน ยกกระดับทักษะฝีมือแรงงานภาคบริการ เพื่อสร้างความเข้มแข็งและสร้างสภาพแวดล้อมในการพัฒนาให้กับสถาบันครอบครัวและชุมชน เพื่อให้ชุมชนเข้ามามีบทบาทในการพัฒนาคนทุกช่วงวัย ตลอดจนการจัดสวัสดิการชุมชนได้อย่างยั่งยืน และเป็นโครงข่ายการคุ้มครองทางสังคมให้กับผู้สูงอายุและผู้ด้อยโอกาสในชุมชน

- **ยุทธศาสตร์การพัฒนาจังหวัดลำพูน** ประเด็นยุทธศาสตร์ที่ ๕ เมืองแห่งคุณภาพชีวิต (Quality of Life) เพื่อยกระดับคุณภาพชีวิตของประชาชนในจังหวัดลำพูน อย่างเท่าเทียม การพัฒนาศักยภาพของประชาชนทุกกลุ่มวัย

(๑.๒) สรุปสาระสำคัญ

สภาพปัญหา / ความต้องการ

ข้อมูลของสำนักงานสถิติจังหวัดลำพูน ณ ไตรมาส ๒/๒๕๖๔ พบว่า จังหวัดลำพูน มีประชากรจำนวนทั้งสิ้น ๓๙๙,๑๑๗ คน ซึ่งเป็นผู้มีอายุ ๑๕ ปีขึ้นไป จำนวน ๓๕๖,๙๕๖ คน แยกเป็นผู้อยู่ในกำลังแรงงาน จำนวน ๒๕๖,๔๘๙ คน และไม่อยู่ในกำลังแรงงาน ๑๐๐,๔๖๗ คน และมีแรงงานนอกระบบในจังหวัดลำพูน มีจำนวนทั้งสิ้น ๑๖๔,๒๕๓ คน สำหรับแรงงานนอกระบบของจังหวัดลำพูน ถือว่าเป็นเศรษฐกิจระดับชุมชน ประชาชนได้พึ่งพาและใช้ประโยชน์จากความอุดมสมบูรณ์ของทรัพยากรในท้องถิ่น เพื่อการดำรงชีวิตและสร้างรายได้ให้แก่ครอบครัว ภาครัฐจึงมีหน้าที่สนับสนุนการประกอบอาชีพของประชาชน เพื่อให้การส่งเสริมพัฒนาตามศักยภาพ ความชำนาญเฉพาะที่เหมาะสมกับแต่ละกลุ่มอาชีพ รวมถึงมีทิศทางการพัฒนาอย่างเป็นกระบวนการต่อเนื่อง ประกอบกับสถานการณ์การแพร่ระบาดของโรคติดเชื้อไวรัสโคโรนา 2019 (COVID-19) ตั้งแต่ต้นปี พ.ศ. ๒๕๖๓ (ระลอกแรก) เรื่อยมาจนถึงปี พ.ศ. ๒๕๖๔ รัฐบาลได้ออกมาตรการปิดสถานประกอบการชั่วคราวเพื่อควบคุมการแพร่ระบาดของ (COVID-19) ทำให้สถานประกอบการหลายแห่งไม่สามารถแบกรับภาระค่าใช้จ่ายจากวิกฤติเศรษฐกิจ บางแห่งมีการปิดกิจการหรือลดจำนวนพนักงาน/ลูกจ้าง ซึ่งพนักงาน/ลูกจ้างเหล่านั้นบางส่วนได้ผันตัวเองมาประกอบอาชีพอิสระอยู่ในกลุ่มของแรงงานนอกระบบทั้งนี้ จากสภาพปัญหาทางเศรษฐกิจ สังคมและความมั่นคงในการดำรงชีวิตตลอดจนปัญหาการว่างงานทำให้แรงงานไทยจำนวนมากต้องการเดินทางไปทำงานต่างประเทศเนื่องจากมีค่าตอบแทนในการไปทำงานต่างประเทศมีอัตราสูงเป็นปัจจัยสำคัญในการจูงใจ อีกทั้งยังคิดว่าหากได้ไปทำงานต่างประเทศจะสามารถมีรายได้ส่งกลับมาให้ครอบครัวเพื่อเปลี่ยนฐานะความเป็นอยู่ให้ดีขึ้นกว่าเดิม ซึ่งหน่วยงานในสังกัดกระทรวงแรงงานจังหวัดลำพูน มีหน้าที่ดูแลกำลังแรงงานทั้งในประเทศและแรงงานไทยไปทำงานต่างประเทศ รวมถึงแรงงานในและนอกระบบให้ได้รับการพัฒนาทักษะฝีมือ มีงานทำและ มีรายได้ที่เพียงพอต่อการดำรงชีวิต ได้รับความคุ้มครองและมีหลักประกันทางสังคมที่มั่นคงและมีสุขภาพอนามัยที่ดี เพื่อเป็นกำลังแรงงานที่มีคุณภาพสนับสนุนการพัฒนาเศรษฐกิจของประเทศ

นอกจากจังหวัดลำพูนจะเป็นเมืองเกษตรกรรมแล้ว ยังเป็นที่ตั้งของนิคมอุตสาหกรรมภาคเหนือ สวนอุตสาหกรรมเครือสหพัฒน์ และสถานประกอบการทั่วไปกระจายอยู่ในพื้นที่จังหวัดลำพูน ซึ่งมีจำนวนทั้งหมด ๒,๕๗๗ แห่ง มีลูกจ้างรวม ๗๖,๗๔๐ คน จำแนกเป็นชาย ๓๔,๙๕๓ คน เป็นหญิง ๔๑,๗๘๗ คน ถือว่าเป็นตลาดแรงงานแหล่งใหญ่ของภาคเหนือ และจากสถานการณ์การแพร่ระบาดของโรคติดเชื้อไวรัสโคโรนา 2019 ส่งผลกระทบทางเศรษฐกิจให้ภาคส่วนเอกชน ทำให้มีคำสั่งซื้อลดลงอย่างต่อเนื่อง ผู้ประกอบการหลายแห่งเลือกที่จะลดขนาดขององค์กรลง โดยเลิกจ้างพนักงาน หรือเลือกใช้การหยุดกิจการชั่วคราว ๓,๗๕ แห่ง พ.ร.บ.คุ้มครองแรงงานฯ หลายแห่งงดค่าทำงานล่วงเวลาลง ทำให้พนักงาน ลูกจ้าง ถูกเลิกจ้าง หรือรายได้ลดลง ส่งผลให้เกิดภาวะความเครียดสะสม อาจจะส่งกระทบถึงขั้นฆ่าตัวตายจากปัญหาดังกล่าว

ในปัจจุบันสาเหตุการเสียชีวิตของประชาชน รวมไปถึงกลุ่มผู้ใช้แรงงานซึ่งเป็นตัวขับเคลื่อนเศรษฐกิจทั้งของจังหวัด และประเทศ ส่วนใหญ่เกิดจากโรคเกี่ยวกับทางเดินหายใจและหลอดเลือด โรคหัวใจ ความดันโลหิต และอุบัติเหตุ จมน้ำ ผู้ป่วยหรือผู้ได้รับบาดเจ็บเหล่านี้ บางรายอาจมีภาวะการหยุดหายใจกะทันหันถ้าปล่อยไว้นานเกิน ๔ นาที แม้จะช่วยให้ฟื้นคืนชีพกลับมาได้ ก็เกิดสภาวะการตายของสมองอย่างถาวร การช่วยฟื้นคืนชีพขั้นพื้นฐานเป็นวิธีการช่วยเหลือผู้ป่วยที่กำลังจะเสียชีวิตให้สามารถฟื้นคืนชีพขึ้นมาได้ หรือที่เรียกว่า CPR ดังนั้น การได้รับการช่วยเหลือเบื้องต้นอย่างทันท่วงทีถูกต้องตามหลักวิชาการและส่งต่อผู้ป่วยหรือผู้บาดเจ็บไปยังแพทย์อย่างเหมาะสม รวดเร็ว มีโอกาสรอดชีวิตกลับคืนมาใช้ชีวิตปกติได้ลดการสูญเสียทั้งชีวิต และคุณภาพความเป็นอยู่ของครอบครัวและสังคม รวมถึงทราบ พ.ร.บ.ความปลอดภัยในการทำงาน

จากสภาพปัญหาดังกล่าวข้างต้น ถือว่าเป็นปัญหาสำคัญเร่งด่วนที่จะต้องได้รับการตอบสนองแก้ไขปัญหาย่างทันท่วงที สำนักงานสวัสดิการและคุ้มครองแรงงานจังหวัดลำพูน จึงได้จัดทำโครงการ “ลดภาวะความเครียดและสร้างภูมิความรู้แก่แรงงานที่ได้รับผลกระทบจากสถานการณ์โรคติดเชื้อไวรัสโคโรนา ๒๐๑๙” เพื่อให้พนักงานลูกจ้างที่ได้รับผลกระทบจากการแพร่ระบาดของโรคติดต่อดังกล่าวมีภูมิคุ้มกันที่ดี รู้ช่องทาง วิธีคิด การแก้ปัญหา และการจัดการความเครียดที่ถูกต้อง รวมถึงการสร้างภูมิความรู้ เรื่อง พ.ร.บ.คุ้มครองแรงงานฯ ว่าด้วยเรื่อง สิทธิประโยชน์ที่ควรได้รับ และกฎหมายอื่นๆ ที่เกี่ยวข้องเพื่อให้พนักงาน ลูกจ้างทราบถึงสิทธิประโยชน์ที่พึงได้รับ ไม่ให้ถูกเอารัดเอาเปรียบจากการจ้างงานได้ รวมถึงมีการส่งเสริมอาชีพอิสระโดยวิทยากรมีอาชีพ เพื่อสร้างรายได้เสริมสามารถจุนเจือตนเองและครอบครัวให้มีคุณภาพชีวิตที่ดีขึ้น และโครงการ “สร้างความรู้ความปลอดภัยในการทำงานและช่วยเหลือฟื้นคืนชีพแก่พนักงานลูกจ้างในพื้นที่จังหวัดลำพูน” เพื่อให้พนักงานลูกจ้างหากประสบเหตุการณ์ดังกล่าวทั้งในที่ทำงาน หรือในชีวิตประจำวันสามารถช่วยเหลือเพื่อนร่วมงาน บุคคลในครอบครัว เพื่อลดการสูญเสียทรัพยากรที่เป็นกำลังแรงงานในการขับเคลื่อนเศรษฐกิจทำให้กลับมาใช้ชีวิตได้อย่างปกติ สร้างรายได้จุนเจือตัวเองและบุคคลในครอบครัวให้มีคุณภาพชีวิตที่ดี รวมถึงด้านเศรษฐกิจโดยรวมในจังหวัดลำพูน

(๒) ข้อมูลทั่วไปของโครงการ

(๒.๑) วัตถุประสงค์ของโครงการ

- ๑. แรงงานในจังหวัดลำพูน มีภาวะความเครียดลดลงและรู้วิธีการจัดการความเครียด
- ๒. แรงงานมีการผ่อนคลายความเครียดและได้เครือข่ายเพิ่ม
- ๓. แรงงานมีความรู้เรื่องสิทธิ และหน้าที่ในการทำงานทำให้ไม่ถูกเอารัดเอาเปรียบจากผู้ประกอบการ และรู้ช่องทางการติดต่อเจ้าหน้าที่ในการแก้ไขปัญหา
- ๔. แรงงานมีความรู้และมีทางเลือกในการเพิ่มรายได้ในอาชีพเสริม จากรายได้ประจำที่ทำอยู่
- ๕. แรงงานในจังหวัดลำพูน สามารถเป็นเครือข่ายในเรื่องการจัดการความเครียดแก่บุคคลให้แก่บุคคลครอบครัว และสามารถสอนอาชีพเสริมที่สนใจแก่บุคคลในครอบครัวได้
- ๖. เพื่อให้ผู้เข้าร่วมการอบรมมีความรู้และทักษะในเรื่องการปฐมพยาบาลและการช่วยฟื้นคืนชีพขั้นพื้นฐาน และสามารถช่วยเหลือผู้ที่ได้รับบาดเจ็บ หรือเจ็บป่วยให้พ้นจากอันตรายได้อย่างถูกต้อง และมีประสิทธิภาพก่อนนำส่งโรงพยาบาล
- ๗. เพื่อลดความรุนแรงและความสูญเสียที่เกิดขึ้นจากการประสบอันตราย
- ๘. เพื่อทราบถึงกฎหมาย พ.ร.บ.ความปลอดภัยในการทำงานฯ และปฏิบัติให้ถูกต้องกฎหมายกำหนด
- ๙. เพื่อให้ผู้เข้าร่วมอบรมสามารถนำความรู้ไปประยุกต์ใช้ในชีวิตประจำวันได้

(๒.๒) สถานภาพของโครงการ

- โครงการเดิม
- โครงการใหม่

(๒.๓) ประเภทของโครงการ

- พัฒนา
- ดำเนินการปกติ

(๒.๔) ระยะเวลาดำเนินโครงการ.....๑.....ปี เริ่มต้นปี ตุลาคม ๒๕๖๕ สิ้นสุดปี กันยายน ๒๕๖๖

(๒.๕) สถานที่ดำเนินโครงการ : (ระบุพื้นที่ดำเนินการ เช่น อำเภอ ตำบล หมู่บ้าน เป็นต้น)

- อำเภอเมืองลำพูน
- อำเภอป่าซาง
- อำเภอบ้านธิ
- อำเภอบ้านโฮ่ง
- อำเภอเวียงหนองล่อง
- อำเภอแม่ทา
- อำเภอลี้
- อำเภอทุ่งหัวช้าง

(๓) กลุ่มเป้าหมาย และผู้มีส่วนได้ส่วนเสีย

(๓.๑) กลุ่มเป้าหมาย

พนักงาน ลูกจ้าง ผู้ใช้แรงงานในจังหวัดลำพูน

(๓.๒) ผู้มีส่วนได้ส่วนเสีย : กลุ่มวัยแรงงาน ผู้สูงอายุ ภาครัฐและภาคเอกชนที่เกี่ยวข้อง

(๔) เป้าหมาย ผลลัพธ์ และผลกระทบโครงการ

(๔.๑) เป้าหมายโครงการ

ตัวชี้วัด

- ๑. ร้อยละของประชากรที่อยู่ใต้เส้นความยากจน ร้อยละ ๕
- ๒. พนักงาน ลูกจ้าง ได้รับทราบ สามารถจัดการภาวะความเครียด จำนวนไม่น้อยกว่า ๑๕๐ คน
- ๓. พนักงาน ลูกจ้างทราบถึงกฎหมาย พ.ร.บ.คุ้มครองแรงงานฯ ว่าด้วยเรื่องสิทธิหน้าที่ที่ควรได้รับตามกฎหมาย จำนวน ๑๕๐ คน
- ๔. พนักงาน ลูกจ้าง มีความรู้เรื่องอาชีพเสริม เพื่อเพิ่มรายได้ จำนวน ๑๕๐ คน
- ๕. พนักงาน ลูกจ้าง มีความรู้และสามารถช่วยฟื้นคืนชีพขั้นพื้นฐานได้อย่างถูกต้อง จำนวนไม่น้อยกว่า ๘๐ คน
- ๖. พนักงาน ลูกจ้างทราบถึงกฎหมาย พ.ร.บ.ความปลอดภัยในการทำงานฯ ไม่น้อยกว่า ๘๐ คน

(๔.๒) ผลผลิต

๑. พนักงาน ลูกจ้าง ได้รับทราบ สามารถจัดการภาวะความเครียด จำนวนไม่น้อยกว่า ๑๕๐ คน
๒. พนักงาน ลูกจ้างทราบถึงกฎหมาย พ.ร.บ.คุ้มครองแรงงานฯ ว่าด้วยเรื่องสิทธิหน้าที่ที่ควรได้รับตามกฎหมาย จำนวน ๑๕๐ คน
๓. พนักงาน ลูกจ้าง มีความรู้เรื่องอาชีพเสริม เพื่อเพิ่มรายได้ จำนวน ๑๕๐ คน
๔. พนักงาน ลูกจ้าง มีความรู้และสามารถช่วยฟื้นคืนชีพขั้นพื้นฐานได้อย่างถูกต้อง จำนวนไม่น้อยกว่า ๘๐ คน
๕. พนักงาน ลูกจ้างทราบถึงกฎหมาย พ.ร.บ.ความปลอดภัยในการทำงานฯ ไม่น้อยกว่า ๘๐ คน

(๔.๓) ผลลัพธ์

- ๑) ผู้ใช้แรงงาน ประชาชนจังหวัดลำพูนมีคุณภาพชีวิตที่ดีขึ้นทั้งด้านเศรษฐกิจและสังคม
- ๒) ผู้ใช้แรงงาน และประชาชนรู้วิธีการจัดการความเครียดและสามารถลดสาเหตุการฆ่าตัวตายในจังหวัดลำพูนได้
- ๓) ผู้ใช้แรงงานสามารถขับเคลื่อนเศรษฐกิจในระดับจังหวัด

(๔.๔) ผลกระทบ :

เชิงบวก : ผู้ใช้แรงงานและประชาชนของจังหวัดลำพูน ได้รับการพัฒนาศักยภาพ มีความเข้มแข็ง มีความมั่นคง ในการประกอบอาชีพ และมีคุณภาพชีวิตที่ดีขึ้น

เชิงลบ : -

(๕) แนวทางการดำเนินงาน

กิจกรรมย่อย	ระยะเวลาที่จะเริ่มดำเนินการ			
	ต.ค. - ธ.ค. ๖๕	ม.ค. - มี.ค. ๖๖	เม.ย. - มิ.ย. ๖๖	ก.ค. - ก.ย. ๖๖
กิจกรรมย่อยที่ ๑ ลดภาวะความเครียดและสร้างภูมิความรู้แก่แรงงานที่ได้รับผลกระทบจากสถานการณ์โรคติดเชื้อไวรัสโคโรนา ๒๐๑๙ จำนวนเงิน ๔๕๐,๐๐๐ บาท กิจกรรมย่อยที่ ๒ สร้างความรู้ความปลอดภัยในการทำงานและช่วยเหลือฟื้นคืนชีพแก่พนักงานลูกจ้างในพื้นที่จังหวัดลำพูน จำนวนเงิน ๒๔๐,๐๐๐ บาท		✓	✓	✓

(๖) วิธีการดำเนินงาน ดำเนินการเอง จ้างเหมา

(๗) วงเงินของโครงการ จำนวน ๖๙๐,๐๐๐.- บาท (หกแสนเก้าหมื่นบาทถ้วน)

๑. กิจกรรมหลักที่ ๑ ส่งเสริมและสร้างความเข้มแข็งเศรษฐกิจฐานรากเพื่อพัฒนาคุณภาพชีวิต ดังนี้

๑.๑ โครงการพัฒนาศักยภาพแรงงานเชิงสร้างสรรค์

งบประมาณ ๖๙๐,๐๐๐.- บาท

หน่วยดำเนินการ สำนักงานสวัสดิการและคุ้มครองแรงงานจังหวัดลำพูน

(๘) รายงานความสำเร็จของการดำเนินงานที่ผ่านมา

(ให้กรอกเฉพาะโครงการที่มีการใช้ระยะเวลาในการดำเนินการมากกว่าหนึ่งปี และโครงการที่มีการดำเนินการเป็นประจำทุกปี เช่น โครงการกระตุ้นการท่องเที่ยวประจำปี โครงการที่ดำเนินกิจกรรมเดิมแต่เปลี่ยนหรือขยายพื้นที่ดำเนินการหรือกลุ่มเป้าหมาย เป็นต้น โดยให้แสดงรายละเอียดผลการดำเนินงานและความสำเร็จในการดำเนินงานในปีที่ผ่านมา รวมทั้งต้องแสดงความก้าวหน้าในการบรรลุวัตถุประสงค์และค่าเป้าหมายที่กำหนดไว้ในแผนพัฒนาจังหวัดและแผนพัฒนากลุ่มจังหวัด)

(๙) การกิจขององค์กรปกครองส่วนท้องถิ่น

- โครงการไม่ใช่ภารกิจขององค์กรปกครองส่วนท้องถิ่น
- โครงการเป็นภารกิจขององค์กรปกครองส่วนท้องถิ่น

(๑๐) ความพร้อมของโครงการ

(๑๐.๑) พื้นที่ดำเนินโครงการ

- ดำเนินการได้ทันที หมายถึง ได้ศึกษาความเหมาะสมและกำหนดพื้นที่ดำเนินการหรือได้รับอนุญาตตามกฎหมาย และสามารถดำเนินการได้ทันที
- อยู่ระหว่างเตรียมการ หมายถึง ได้ศึกษาความเหมาะสมและกำหนดพื้นที่ดำเนินการแล้ว แต่อยู่ในระหว่างจัดเตรียมพื้นที่หรือกำลังแก้ไขปัญหา / อุปสรรคต่างๆ หรือเตรียมการขออนุญาตตามกฎหมาย
- อยู่ระหว่างศึกษาความเหมาะสม และคัดเลือกพื้นที่ดำเนินการ

(๑๐.๒) แบบสรุปรายการ/ แผนการปฏิบัติงาน

- มี และสมบูรณ์ (ให้ระบุชื่อหน่วยงานเจ้าของรูปแบบรายการที่ใช้)
- มีแต่ยังไม่สมบูรณ์ (ให้ระบุชื่อหน่วยงานเจ้าของรูปแบบรายการที่ใช้)
- ไม่มี

(๑๐.๓) ความพร้อมของบุคลากร เครื่องมือ และเทคนิคการดำเนินการ

- ๑) บุคลากรมีประสบการณ์ ทั้งหมด บางส่วน ไม่มีประสบการณ์
- ๒) เครื่องมือดำเนินการ มี พร้อมดำเนินการได้ทันที มีบางส่วนและต้องจัดหาเพิ่มเติม ไม่มี ต้องจัดหาเพิ่มเติม
- ๓) เทคนิคในการบริหารจัดการ มีประสบการณ์สูง มีประสบการณ์ปานกลาง ไม่มีประสบการณ์

(๑๐.๔) ผลกระทบสิ่งแวดล้อม

- ผ่านคณะกรรมการสิ่งแวดล้อมแห่งชาติแล้ว
- อยู่ระหว่างการพิจารณาของคณะกรรมการสิ่งแวดล้อมแห่งชาติ
- คณะกรรมการสิ่งแวดล้อมแห่งชาติยังไม่พิจารณา

(๑๐.๕) รายงานการศึกษาความเหมาะสม (FS)

- ไม่ต้องทำรายงานการศึกษา
- ต้องทำรายงานการศึกษา

(๑๑) วิธีการบริหารจัดการหรือการดูแลบำรุงรักษา เมื่อโครงการแล้วเสร็จ เพื่อให้เกิดความยั่งยืนของโครงการ (ให้ระบุหน่วยงานให้ชัดเจน) :

.....

.....

.....

(๑๒) ปัญหา อุปสรรคและข้อจำกัด : สถานการณ์การแพร่ระบาดของโรคติดเชื้อไวรัสโคโรนา ๒๐๑๙ (โควิด ๑ - ๑๙)

แบบฟอร์มรายละเอียดจำแนกตามงบรายจ่าย (๑ ชุด : ๑ กิจกรรมหลัก)

หน่วย: บาท

งบรายจ่าย - รายการ (ทะเบียนรายการ ประเภทรายการ ของสำนักงบประมาณ)	งบประมาณ		คำชี้แจง
	ปี ๒๕๖๕ (ถ้ามี)	ปี ๒๕๖๖	
จังหวัด/กลุ่มจังหวัดลำพูน			
<p>โครงการ : ส่งเสริมคุณภาพชีวิตและสุขภาวะทางจิตที่ดีในกลุ่มวัยทำงาน</p> <p>แผนงาน : พัฒนาคุณภาพชีวิต แก้ไขปัญหาความยากจน พัฒนาผู้สูงอายุ และพัฒนาทักษะฝีมือแรงงาน</p> <p>ผลผลิต :</p> <p>๑. พนักงาน ลูกจ้าง ได้รับทราบ สามารถจัดการภาวะความเครียด จำนวนไม่น้อยกว่า ๑๕๐ คน</p> <p>๒. พนักงาน ลูกจ้างทราบถึงกฎหมาย พ.ร.บ.คุ้มครองแรงงานว่าด้วยเรื่องสิทธิหน้าที่ที่ควรได้รับตามกฎหมาย จำนวน ๑๕๐ คน</p> <p>๓. พนักงาน ลูกจ้าง มีความรู้เรื่องอาชีพเสริม เพื่อเพิ่มรายได้ จำนวน ๑๕๐ คน</p> <p>๔. พนักงาน ลูกจ้าง มีความรู้และสามารถช่วยฟื้นคืนชีพขั้นพื้นฐานได้อย่างถูกต้อง จำนวนไม่น้อยกว่า ๘๐ คน</p> <p>๕. พนักงาน ลูกจ้างทราบถึงกฎหมาย พ.ร.บ.ความปลอดภัยในการทำงานฯ ไม่น้อยกว่า ๘๐ คน</p> <p>กิจกรรมย่อยที่ ๑ : ลดภาวะความเครียดและสร้างภูมิคุ้มความรู้แก่แรงงานที่ได้รับผลกระทบจากโรคติดเชื้อไวรัสโคโรนา</p> <p>๑. งบดำเนินงาน</p> <p>๑.๑ ค่าตอบแทนใช้สอยวัสดุ</p> <p>๑.๑.๑ ค่าตอบแทน</p> <p>(๑) เงินตอบแทนการปฏิบัติงานนอกเวลาราชการ</p> <p>(๒) ค่าตอบแทนผู้ปฏิบัติงานให้ราชการ</p>		๖๙๐,๐๐๐	
			๔๕๐,๐๐๐

งบรายจ่าย - รายการ (ทะเบียนรายการ ประเภทรายการ ของสำนักงบประมาณ)	งบประมาณ		ค่าใช้จ่าย
	ปี ๒๕๖๕ (ถ้ามี)	ปี ๒๕๖๖	
(๓) ค่าเช่าบ้าน (๔) ค่าเบี้ยประชุมกรรมการ (๕) เงินตอบแทนตำแหน่งกำนัน ผู้ใหญ่บ้าน (๖) เงินพิเศษจ่ายแก่ลูกจ้างในต่างประเทศ (๗) ค่าตอบแทนวิทยากร (สัมมนาและฝึกอบรม)		๑๗๖,๔๐๐	- ค่าตอบแทนวิทยากรภาครัฐ (จำนวน ๑ ชั่วโมงๆ ละ ๖๐๐ บาท ๒ วัน ๓ รุ่น) เป็นเงิน ๓,๖๐๐ บาท - ค่าตอบแทนวิทยากรกลุ่มภาครัฐ (๒ ชั่วโมงๆ ละ ๖๐๐ บาท ๔ กลุ่ม ๓ รุ่น) เป็นเงิน ๑๔,๔๐๐ บาท - ค่าตอบแทนวิทยากรกลุ่มภาคเอกชน (๓ ชั่วโมงๆ ละ ๑,๒๐๐ บาท ๔ กลุ่ม ๒ คน ๓ รุ่น) เป็นเงิน ๘๖,๔๐๐ บาท - ค่าตอบแทนวิทยากรกลุ่มเอกชน (๕ ชั่วโมงๆ ละ ๑,๒๐๐ บาท ๔ กลุ่ม ๓ รุ่น) เป็นเงิน ๗๒,๐๐๐ บาท
๑.๑.๒ ค่าใช้สอย		๑๒๐,๐๐๐	- 'ค่าพาหนะผู้เข้ารับการอบรม (๕๐ คนๆ ละ ๒๐๐ บาท ๒ วัน ๓ รุ่น) เป็นเงิน ๖๐,๐๐๐ บาท - ค่าพาหนะของวิทยากร (๘ คนๆ ละ ๑,๒๕๐ บาท ๒ วัน ๓ รุ่น) เป็นเงิน ๖๐,๐๐๐ บาท
(๑) ค่าเบี้ยเลี้ยง ค่าเช่าที่พักและค่าพาหนะ (๒) ค่าซ่อมแซมยานพาหนะและขนส่ง (๓) ค่าซ่อมแซมครุภัณฑ์ (๔) ค่าซ่อมแซมสิ่งก่อสร้าง (๕) ค่าเช่าทรัพย์สิน (๖) ค่าจ้างเหมาบริการ (๗) ค่าใช้จ่ายในการสัมมนาและฝึกอบรม		๑๒๖,๐๐๐	๑. ค่าอาหารกลางวันผู้เข้าร่วมอบรมและผู้สังเกตการณ์ (รุ่นๆ ละ ๖๐ คนๆ ละ ๒ มื้อๆ ละ ๒๕๐ บาท ๓ รุ่น) เป็นเงิน ๙๐,๐๐๐ บาท ๒. ค่าอาหารว่างและเครื่องดื่มผู้เข้าร่วมอบรมและผู้สังเกตการณ์ (รุ่นๆ ละ ๖๐ คนๆ ละ ๔ มื้อๆ ละ ๕๐ บาท ๓ รุ่น) เป็นเงิน ๓๖,๐๐๐ บาท
๑.๑.๓ ค่าวัสดุ		๒๗,๖๐๐	- ค่าวัสดุสำนักงาน เป็นเงิน ๒๗,๖๐๐ บาท
(๑) วัสดุสำนักงาน (๒) วัสดุซื้อเพลิงและหล่อลื่น			

งบรายจ่าย - รายการ (ทะเบียนรายการ ประเภทรายการ ของสำนักงบประมาณ)	งบประมาณ		ค่าใช้จ่าย
	ปี ๒๕๖๕ (ถ้ามี)	ปี ๒๕๖๖	
<p>กิจกรรมย่อยที่ ๒ : สร้างความรู้ความปลอดภัยในการทำงาน และช่วยเหลือฟื้นคืนชีพแก่พนักงานลูกจ้างในพื้นที่จังหวัดลำพูน</p> <p>๑. งบดำเนินงาน</p> <p>๑.๑ ค่าตอบแทนใช้สอยวัสดุ</p> <p>๑.๑.๑ ค่าตอบแทน</p> <p>(๑) เงินตอบแทนการปฏิบัติงานนอกเวลาราชการ</p> <p>(๒) ค่าตอบแทนผู้ปฏิบัติงานให้ราชการ</p> <p>(๓) ค่าเช่าบ้าน</p> <p>(๔) ค่าเบี้ยประชุมกรรมการ</p> <p>(๕) เงินตอบแทนตำแหน่งกำนัน ผู้ใหญ่บ้าน</p> <p>(๖) เงินพิเศษจ่ายแก่ลูกจ้างในต่างประเทศ</p> <p>(๗) ค่าตอบแทนวิทยากร (สัมมนาและฝึกอบรม)</p> <p>๑.๑.๒ ค่าใช้สอย</p> <p>(๑) ค่าเบี้ยเลี้ยง ค่าเช่าที่พักและค่าพาหนะ</p> <p>(๒) ค่าซ่อมแซมยานพาหนะและขนส่ง</p> <p>(๓) ค่าซ่อมแซมครุภัณฑ์</p> <p>(๔) ค่าซ่อมแซมสิ่งก่อสร้าง</p> <p>(๕) ค่าเช่าทรัพย์สิน</p> <p>(๖) ค่าจ้างเหมาบริการ</p> <p>(๗) ค่าใช้จ่ายในการสัมมนาและฝึกอบรม</p>		๒๔๐,๐๐๐	<p>๘๒,๘๐๐ - ค่าตอบแทนวิทยากรภาครัฐ (จำนวน ๑ ชั่วโมงๆ ละ ๖๐๐ บาท ๒ รุ่น) เป็นเงิน ๑,๒๐๐ บาท</p> <p>- ค่าตอบแทนวิทยากรภาคเอกชน (๒ ชั่วโมงๆ ละ ๑,๒๐๐ บาท ๒ รุ่น) เป็นเงิน ๔,๘๐๐ บาท</p> <p>- ค่าตอบแทนวิทยากรกลุ่มภาคเอกชน (๓ ชั่วโมงๆ ละ ๑,๒๐๐ บาท ๔ กลุ่ม ๓ รุ่น) เป็นเงิน ๒๘,๘๐๐ บาท</p> <p>- ค่าตอบแทนวิทยากรกลุ่มเอกชน (๕ ชั่วโมงๆ ละ ๑,๒๐๐ บาท ๔ กลุ่ม ๒ รุ่น) เป็นเงิน ๔๘,๐๐๐ บาท</p> <p>๕๒,๐๐๐ - 'ค่าพาหนะผู้เข้ารับการอบรม (๔๐ คนๆ ละ ๒๐๐ บาท ๒ วัน ๒ รุ่น) เป็นเงิน ๓๒,๐๐๐ บาท</p> <p>- ค่าพาหนะของวิทยากร (๕ คนๆ ละ ๒,๐๐๐ บาท ๑ วัน ๒ รุ่น) เป็นเงิน ๒๐,๐๐๐ บาท</p> <p>๗๗,๐๐๐ ๑. ค่าอาหารกลางวันผู้เข้าร่วมอบรมและผู้สังเกตการณ์ (รุ่นๆ ละ ๕๕ คนๆ ละ ๒ มื้อๆ ละ ๒๕๐ บาท</p>

งบรายจ่าย - รายการ (ทะเบียนรายการ ประเภทรายการ ของสำนักงบประมาณ)	งบประมาณ		คำชี้แจง
	ปี ๒๕๖๕ (ถ้ามี)	ปี ๒๕๖๖	
๑.๑.๓ ค่าวัสดุ (๑) วัสดุสำนักงาน (๒) วัสดุเชื้อเพลิงและหล่อลื่น (๓) วัสดุไฟฟ้าและวิทยุ		๒๘,๒๐๐	๒ รุ่น) เป็นเงิน ๕๕,๐๐๐ บาท ๒. ค่าอาหารว่างและเครื่องดื่มผู้เข้าร่วมอบรมและผู้สังเกตการณ์ (รุ่นๆ ละ ๕๕ คนๆ ละ ๔ มี้อๆ ละ ๕๐ บาท ๒ รุ่น เป็นเงิน ๒๒,๐๐๐ บาท - ค่าวัสดุสำนักงาน เป็นเงิน ๒๘,๒๐๐ บาท

แบบฟอร์มข้อมูลพื้นฐานโครงการของจังหวัด/กลุ่มจังหวัด (ระดับกิจกรรมย่อย)

ลำดับความสำคัญ.....

ชื่อโครงการ : พัฒนารูปแบบการป้องกันและแก้ไขปัญหาการฆ่าตัวตายแบบบูรณาการจังหวัดลำพูน

งบประมาณ : ๑,๓๐๗,๕๐๐.- บาท

ยุทธศาสตร์ชาติ : ด้านการพัฒนาและเสริมสร้างศักยภาพทรัพยากรมนุษย์ มีเป้าหมายให้คนไทยเป็นคนดี คนเก่ง มีคุณภาพ สำหรับรับวิถีชีวิตในศตวรรษที่ ๒๑ โดยการบูรณาการระหว่างครอบครัว ชุมชน ศาสนา การศึกษาและสื่อ ให้มีคุณธรรมจริยธรรมในวิถีชีวิต การพัฒนาคนทุกช่วงวัย เพื่อสร้างศักยภาพของมนุษย์

แผนแม่บท : แผนแม่บทภายใต้ยุทธศาสตร์ชาติ ประเด็นการเสริมสร้างให้คนไทยมีสุขภาวะที่ดี

แผนพัฒนาภาคเหนือ : แนวทางการพัฒนาภาคเหนือ ข้อ ๕ พัฒนาและยกระดับคุณภาพชีวิต เพื่อแก้ไขปัญหาความยากจน พัฒนาผู้สูงอายุที่มีศักยภาพ (Active Aging) และพัฒนาทักษะฝีมือแรงงาน

ประเด็นการพัฒนาของจังหวัด/กลุ่มจังหวัด : ประเด็นการที่ ๔ เมืองแห่งความมั่นคง มั่งคั่ง ยั่งยืน

แผนงาน : พัฒนาคุณภาพชีวิต แก้ไขปัญหาความยากจน พัฒนาผู้สูงอายุ และพัฒนาทักษะฝีมือแรงงาน

หน่วยดำเนินการ : สำนักงานสาธารณสุขจังหวัดลำพูน

ผู้รับผิดชอบ : นางพัชรี วีรพันธุ์ ตำแหน่ง นักวิชาการสาธารณสุขชำนาญการ
นางสาวศิริพร อุปแปง ตำแหน่ง นักวิชาการสาธารณสุขปฏิบัติการ

ผู้ควบคุมกำกับติดตาม : นายแพทย์สาธารณสุขจังหวัดลำพูน

สถานที่ติดต่อ : กลุ่มงานควบคุมโรคไม่ติดต่อ สุขภาพจิตและยาเสพติด สำนักงานสาธารณสุขจังหวัดลำพูน

หมายเลขโทรศัพท์ : ๐ ๕๓๐๙ ๓๗๒๕ ต่อ ๑๒๕ , ๐๘๙ ๙๕๒ ๔๒๔๘ , ๐๘ ๗๑๙๑ ๐๒๕๙

(๑) หลักการและเหตุผล

ที่มา / ความจำเป็นเชิงนโยบาย : ท่ามกลางการเปลี่ยนแปลงของสังคม และเศรษฐกิจไทยที่เจริญเติบโตก้าวหน้าอย่างต่อเนื่อง กลับทำให้ครอบครัวและชุมชนอ่อนแอลง ผู้คนประสบปัญหาความเครียดมากขึ้น ความเจ็บป่วยทางร่างกายจำนวนมาก มีสาเหตุสัมพันธ์มาจากจิตใจและวิถีชีวิตที่เปลี่ยนไป ความสัมพันธ์ภายในครอบครัวและชุมชนห่างเหินกันมากกว่าเดิม ปัญหาสังคม ทั้งเรื่องความรุนแรง ยาเสพติดอาชญากรรม ต่างก็ส่งผลกระทบต่อสภาพจิตใจของผู้คนด้วยเช่นกัน โดยในแต่ละปีประเทศไทยมีผู้ฆ่าตัวตายสำเร็จ ๓,๐๐๐ - ๔,๐๐๐ ราย ภาวะการสูญเสียของทรัพยากรมนุษย์เชิงเศรษฐศาสตร์ เป็นมูลค่ากว่า ๑๖,๐๐๐ ล้านบาท หากนับรวมกรณีผู้ที่ยพยายามฆ่าตัวตายด้วยแล้ว ความสูญเสียจะมากขึ้นอีก ๕ เท่าตัว อีกทั้งปัญหาสังคมต่างๆที่ไม่อาจนำมาคำนวณเป็นตัวเลขได้อีกด้วย จากมติคณะรัฐมนตรี เมื่อวันที่ ๔ ธันวาคม ๒๕๖๔ เห็นชอบให้มีการจัดแผน “ยุทธศาสตร์การป้องกันการฆ่าตัวตายระดับชาติ ระยะเร่งด่วน พ.ศ.๒๕๖๔ - ๒๕๖๔ และระยะพัฒนาพ.ศ.๒๕๖๖ - ๒๕๗๐” ที่สอดคล้องกับนโยบาย การดำเนินงาน ดังนี้

๑. ยุทธศาสตร์ชาติ (พ.ศ. ๒๕๖๔ - ๒๕๘๐) : ด้านการพัฒนาและเสริมสร้างศักยภาพทรัพยากรมนุษย์ มีเป้าหมายให้คนไทยเป็นคนดี คนเก่ง มีคุณภาพ สำหรับรับวิถีชีวิตในศตวรรษที่ ๒๑ โดยการบูรณาการระหว่างครอบครัว ชุมชน ศาสนา การศึกษาและสื่อ ให้มีคุณธรรมจริยธรรมในวิถีชีวิต การพัฒนาคนทุกช่วงวัย เพื่อสร้างศักยภาพของมนุษย์

๒. แผนแม่บทเฉพาะกิจภายใต้ยุทธศาสตร์ชาติอันเป็นผลมาจากสถานการณ์โควิด-๑๙ มีเป้าหมายสำคัญ คือ สามารถ ยั่งยืน ชีพอยู่ได้ มีงานทำ กลุ่มเปราะบางได้รับการดูแลอย่างทั่วถึง สร้างอาชีพ กระจายรายได้สู่ท้องถิ่น เศรษฐกิจประเทศฟื้นตัวเข้าสู่ภาวะปกติ และมีการวางรากฐานเพื่อรองรับการปรับโครงสร้างเศรษฐกิจใหม่ พัฒนาคุณภาพชีวิตของคนให้เป็นกำลังหลักในการขับเคลื่อนพัฒนาประเทศ (Human Capital)

๓. แผนยุทธศาสตร์ชาติ ระยะ ๒๐ ปี (ด้านสาธารณสุข) ตามยุทธศาสตร์ด้านบริการเป็นเลิศ (Service Excellence) แผนงานที่ ๖ : การพัฒนาระบบบริการสุขภาพ (Service Plan) ได้กำหนดโครงการพัฒนาระบบบริการสุขภาพ สาขาสุขภาพจิตและจิตเวช ตัวชี้วัดที่ ๓๕ เรื่อง อัตราการฆ่าตัวตายสำเร็จ (Functional KPIs) เพื่อให้สอดคล้องกับเป้าหมายของกระทรวงสาธารณสุข “ประชาชนสุขภาพดี เจ้าหน้าที่มีความสุข และระบบสุขภาพยั่งยืน”

๔. แผนการตรวจราชการกระทรวงสาธารณสุข ตามประเด็นการพัฒนาระบบบริการ Service Plan สาขาสุขภาพจิต ตัวชี้วัดที่ ๒๕ เรื่อง อัตราการฆ่าตัวตายสำเร็จ (KPI Service Plan) เพื่อการพัฒนาระบบบริการตามมาตรฐานและระบบบริการจิตเวชเร่งด่วน (acute care) ในหน่วยบริการทุกระดับ

๕. แผนการปฏิบัติราชการ ระยะ ๓ ปีของกระทรวงมหาดไทย (พ.ศ.๒๕๖๕ - ๒๕๖๘) : มีความสอดคล้องกับประเด็นยุทธศาสตร์ที่ ๓ การเสริมสร้างความสุขของชุมชนและพัฒนาเศรษฐกิจฐานราก เป้าหมายชุมชนมีความสุข

๖. แผนพัฒนาจังหวัดลำพูน ได้กำหนดยุทธศาสตร์เมืองแห่งคุณภาพชีวิต (Quality of Life) ซึ่งมีเป้าหมายในการพัฒนาคุณภาพชีวิตให้แก่ประชาชนและผู้ที่มาอยู่อาศัยในพื้นที่จังหวัดลำพูนให้ดีขึ้นในทุกด้าน

สภาพปัญหา/ความต้องการเร่งด่วน : จังหวัดลำพูน เป็นจังหวัดที่มีอัตราการการฆ่าตัวตายสำเร็จ (Suicide) หรือทำร้ายตนเอง สูงเป็นอันดับต้นๆของประเทศไทย จากข้อมูลรายงานของกรมสุขภาพจิต กระทรวงสาธารณสุข พบว่า ตั้งแต่ปีงบประมาณ ๒๕๖๐ - ๒๕๖๓ อัตราการฆ่าตัวตายสำเร็จอยู่ระหว่าง ๑๒.๖๑ - ๒๑.๗๐ ต่อแสนประชากร (ซึ่งสูงกว่าเกณฑ์ที่กำหนดไม่เกิน ๘.๐ ต่อแสนประชากร) เฉลี่ย ๔ - ๕ ราย ต่อเดือน/ เฉลี่ย ๑ คน ต่อสัปดาห์ เป็นเพศชายมากกว่าเพศหญิง สัดส่วน ๔ : ๑ ส่วนใหญ่เป็นวัยทำงาน (อายุระหว่าง ๒๑-๖๐ ปี) ทั้งนี้ ตลอดที่ผ่านมาสำนักงานสาธารณสุขจังหวัดลำพูน ได้กำหนดเป็นนโยบายเร่งรัดดำเนินงานในพื้นที่ทุกอำเภอที่มีปัญหาการ ฆ่าตัวตาย และจัดกิจกรรมทั้งเชิงรุกและเชิงรับกันอย่างจริงจัง แต่ทั้งนี้ยังพบว่าปัญหาการฆ่าตัวตายก็ยังไม่มีความโน้มถ่วงลดลง

ในปี ๒๕๖๔ ถึงปัจจุบัน จังหวัดลำพูนต้องเผชิญหน้ากับวิกฤตการระบาดของโรคติดเชื้อไวรัสโคโรนา ๒๐๑๙ (COVID-๑๙) หน่วยงานทุกภาคส่วนก็กำลังพยายามควบคุมการระบาดฯ ขณะเดียวกันวิกฤตครั้งนี้กำลังก่อผลกระทบและภาวะเสี่ยงทางสุขภาพจิตในคนทุกกลุ่ม เช่น ความหวาดระแวง ความกังวล ความกลัว หรือ ภาวะความเครียด สอดคล้องกับการพยากรณ์สุขภาพเศรษฐกิจ และสังคมภายหลังสิ้นสุดสถานการณ์การระบาดฯ ที่จะส่งผลกระทบต่อตามมาในทุก ๆ ด้าน

ดังนั้น จังหวัดลำพูน จึงควรให้ความสำคัญกับการดูแลสุขภาพจิตควบคู่ไปกับการดูแลสุขภาพกายเป็นอย่างยิ่ง อีกทั้งต้องช่วยเหลือประชาชนทั่วไปให้สามารถรับมือกับสภาวะอารมณ์ด้านลบให้ผ่านพ้นช่วงเวลาที่ยากลำบากนี้ไปด้วยกัน โดยมีเป้าหมายลดอัตราการฆ่าตัวตายสำเร็จ ทั้งนี้ต้องอาศัยเครือข่ายทุกภาคส่วนเข้ามามี ส่วนร่วมดำเนินการแก้ไขปัญหา ตามบริบทและศักยภาพ จึงจะก่อให้เกิดการสร้างพลังในการจัดการป้องกันและแก้ไขปัญหาการฆ่าตัวตายในจังหวัดลำพูนอย่างยั่งยืน เพื่อมุ่งหวังที่จะสร้างคุณภาพชีวิตที่ดี ตามประเด็นยุทธศาสตร์เมืองแห่งความสุข บนความพอเพียง

(๒) ข้อมูลทั่วไปของโครงการ

(๒.๑) วัตถุประสงค์ของโครงการ

๑. เพื่อพัฒนาเครือข่ายความร่วมมือในชุมชน ในการเฝ้าระวัง คัดกรอง และช่วยเหลือเบื้องต้นผู้ที่เสี่ยงต่อการฆ่าตัวตายได้อย่างถูกต้อง และเหมาะสม

๒. เพื่อพัฒนาระบบจัดการแก้ไขปัญหาการฆ่าตัวตายที่ครอบคลุมในมิติสังคม จิตใจ และเศรษฐกิจแก่ประชาชนกลุ่มเสี่ยงต่อการฆ่าตัวตาย

(๒.๒) สถานภาพของโครงการ

โครงการเดิม

โครงการใหม่

(๒.๓) ประเภทของโครงการ

พัฒนา

ดำเนินการปกติ

(๒.๔) ระยะเวลาดำเนินโครงการ ๑ ปี เริ่มต้นปี เดือนตุลาคม ๒๕๖๕ สิ้นสุดปี เดือนกันยายน ๒๕๖๖

(๒.๕) สถานที่ดำเนินโครงการ : (ระบุพื้นที่ดำเนินการ เช่น อำเภอ ตำบล หมู่บ้าน เป็นต้น)

๘ อำเภอ อำเภอเมือง แม่ทา ป่าซาง บ้านโฮ้ง เวียงหนองล่อง ลี้ ทุ่งหัวช้าง บ้านธิ

(๓) กลุ่มเป้าหมาย และผู้มีส่วนได้ส่วนเสีย**(๓.๑) กลุ่มเป้าหมาย :**

กลุ่มเปราะบาง (กลุ่มผู้ที่มีความอ่อนแอ ผู้มีภาวะพึ่งพิง และ / หรือ มีความเสี่ยงสูงที่ได้รับผลกระทบจากปัจจัยเสี่ยงด้านต่างๆ เช่น กลุ่มตกงาน และมีปัญหาทางเศรษฐกิจ สังคม และสุขภาพ ตลอดจนขาดศักยภาพในการจัดการผลกระทบ ไม่มีทักษะในการรับมือกับปัญหา)

กลุ่มเสี่ยงต่อการฆ่าตัวตาย (ผู้ป่วยจิตเวช ติดสุรา สารเสพติด ผู้ป่วยโรคร้ายแรงทางกาย ผู้ป่วยโรคเรื้อรัง ผู้ที่เคยพยายามทำร้ายตนเองหรือมีคนในครอบครัวเคยฆ่าตัวตาย ผู้ที่เคยมีประวัติถูกทารุณกรรมทางกาย/เพศ ในวัยเด็ก วัยรุ่น ผู้ที่ประสบภาวะวิกฤตในช่วงที่ผ่านมา และผู้ที่มีความคิดหรือเคยพยายามทำร้ายตนเอง เป็นต้น)

กลุ่มเด็กและเยาวชน และประชาชนทั่วไป

(๓.๒) ผู้มีส่วนได้ส่วนเสีย : ประชาชนชาวจังหวัดลำพูน**(๔) เป้าหมาย ผลลัพธ์ และผลกระทบโครงการ****(๔.๑) เป้าหมายโครงการ****ตัวชี้วัด**

- ร้อยละของประชากรที่อยู่ใต้เส้นความยากจน ร้อยละ ๕
- อัตราการฆ่าตัวตายสำเร็จของจังหวัดลำพูนลดลงจากปีที่ผ่านมา ร้อยละ ๒

(๔.๒) ผลผลิต

๑. กลุ่มเป้าหมาย มีความรู้ ความเข้าใจในการจัดการความเครียด ตระหนักถึงสัญญาณเตือนของการฆ่าตัวตายและการช่วยเหลือเบื้องต้นผู้ที่เสี่ยง และผู้ที่ยพยายามฆ่าตัวตายได้

๒. กลุ่มเป้าหมาย ได้รับรู้ข้อมูล หรือได้รับการช่วยเหลือด้านสวัสดิการทางสังคม และสุขภาพขั้นพื้นฐาน รวมถึงการเสริมสร้างพลังใจ ความเข้มแข็งทางใจ ในประชาชนกลุ่มเสี่ยงต่อการฆ่าตัวตาย

๓. เกิดเครือข่ายสุขภาพจิตในระดับครอบครัว ชุมชน หมู่บ้าน ในการป้องกันและแก้ไขปัญหาการ ฆ่าตัวตายร่วมกัน

(๔.๓) ผลลัพธ์

- อัตราการฆ่าตัวตายสำเร็จของจังหวัดลำพูนลดลงจากปีที่ผ่านมา และลดลงอย่างต่อเนื่อง
- เกิดนวัตกรรมเพื่อจัดการป้องกันและแก้ไขปัญหาการฆ่าตัวตายในชุมชนได้อย่างยั่งยืน

(๔.๔) ผลกระทบ :

เชิงบวก : ประชาชนชาวจังหวัดลำพูน ได้รับการพัฒนาความเข้มแข็งทางด้านจิตใจ และเกิดการทำงานร่วมกันในการป้องกันและแก้ไขปัญหาการฆ่าตัวตายในจังหวัดลำพูน

เชิงลบ : -

(๕) แนวทางการดำเนินงาน ประกอบด้วย ๔ ขั้นตอน ดังนี้

- (๑ : Data) การประชุมเพื่อหารือ ทบทวนและวิเคราะห์ข้อมูล เพื่อระบุปัญหา สาเหตุ และค้นหา กลุ่มเสี่ยงต่อการฆ่าตัวตายร่วมกับคณะทำงานด้านต่างๆ ที่เกี่ยวข้อง
- (๒ : Radar) การพัฒนารูปแบบกลไก การจัดการเฉพาะเพื่อป้องกันและแก้ไขปัญหาการฆ่าตัวตายในพื้นที่
- (๓ : Prevention & Treatment) การบูรณาการระบบบริการเพื่อค้นหา คัดกรอง ดูแลช่วยเหลือและเฝ้าระวังผู้ที่มีความเสี่ยงต่อการฆ่าตัวตาย เข้ากับกลไกการทำงานของหน่วยงานระดับอำเภอตามบริบทพื้นที่
- (๔:Administration)การขับเคลื่อนการดำเนินงานและบริหารจัดการในระบบสุขภาพอำเภอ(คณะกรรมการกองทุนกิจกรรม)

แนวทางการดำเนินงาน :

- จังหวัด**
- จัดประชุมขับเคลื่อนเชิงนโยบายระดับจังหวัด เพื่อสร้างความร่วมมือการดำเนินงานร่วมกันระหว่างหน่วยงาน
 - ประชุมชี้แจง หารือแนวทาง แลกเปลี่ยนข้อมูล วิเคราะห์สถานการณ์ เพื่อการบริหารจัดการ กำกับดูแลติดตามกลุ่มเสี่ยงในพื้นที่

- การสำรวจ รวบรวมและเชื่อมโยงกับฐานข้อมูล ระบบบริการด้านสุขภาพจิต ด้านวัฒนธรรม และด้านสังคม เพื่อให้การดูแลและช่วยเหลืออย่างเหมาะสม
 - สนับสนุนให้มีการจัดตั้งคณะกรรมการในระดับอำเภอ ตำบล หมู่บ้าน
 - ผลักดันและสนับสนุนการดูแลช่วยเหลือ และเฝ้าระวังประชากรกลุ่มเสี่ยงต่อการฆ่าตัวตาย เข้ากับกลไกการทำงานของหน่วยงานระดับอำเภอ ผ่านคณะกรรมการพัฒนาคุณภาพชีวิตระดับอำเภอ(พชอ.)
 - พัฒนาศักยภาพของคณะกรรมการพัฒนาคุณภาพชีวิตระดับอำเภอ (พชอ.) หรือทีมหมอบรรเทาให้ความรู้ทักษะด้านการค้นหา คัดกรองและช่วยเหลือ เฝ้าระวังผู้ที่มีความเสี่ยงต่อการฆ่าตัวตายในชุมชน ให้ครอบคลุมทุกมิติ
 - สร้างความรู้ และพัฒนาศักยภาพแก่ญาติ ผู้ดูแล (care giver) แกนนำชุมชนหรือผู้ที่เกี่ยวข้อง เพื่อเฝ้าระวังและช่วยเหลือผู้ที่มีความเสี่ยงต่อการฆ่าตัวตาย
- ชุมชน**
- สนับสนุนให้องค์กรปกครองส่วนท้องถิ่น มีส่วนร่วมในการจัดกิจกรรมสำหรับครอบครัว ชุมชน ที่มีประชากรกลุ่มเสี่ยง กิจกรรมเสริมสร้างความรักความเข้าใจ ความเข้มแข็งทางจิตใจ FamilyTherapy
 - การสร้างวัฒนธรรม วิธีชุมชน วิธีท้องถิ่น กิจกรรมทางศาสนา เพื่อฟื้นฟู ภาวะจิตใจ สุขภาพของคนในชุมชน
- สถานพยาบาล**
- การเพิ่มการเข้าถึงบริการทางสุขภาพจิตและโรคสำคัญทางจิตเวช ในสถานพยาบาล เพื่อให้กลุ่มเสี่ยงได้รับการวินิจฉัย ประเมิน รักษา บำบัด ป้องกันความเสี่ยงต่อการฆ่าตัวตายซ้ำ
- สถานศึกษา**
- สร้างองค์ความรู้ทางสุขภาพจิต สำหรับเด็ก เยาวชน ในสถานศึกษา ในการจัดการความเครียด และดูแลจิตใจเบื้องต้น
 - เฝ้าระวังและติดตามเด็ก เยาวชนที่มีปัญหาการเรียนรู้พฤติกรรมและอารมณ์ เพื่อให้การช่วยเหลือลดความเสี่ยงในการเป็นโรคซึมเศร้า และป้องกันการฆ่าตัวตาย
 - พัฒนาระบบดูแลช่วยเหลือเด็ก และเยาวชนในโรงเรียนให้เชื่อมโยงกับโรงพยาบาลและชุมชน
 - การให้คำปรึกษาแก่เด็ก เยาวชน และบริการเสริมทักษะเชิงสร้างสรรค์เพื่อสร้างสุข
- หน่วยงาน**
- จัดกิจกรรมเพื่อเพิ่มการเข้าถึงของความรู้ด้านสิทธิสวัสดิการทางสังคมขั้นพื้นฐาน
- เชิงสังคม / ภาครัฐ / เอกชน**
- เพิ่มช่องทางการเข้าถึงของแหล่งเงินทุนกู้ที่เชื่อถือได้ ตลอดจนการได้รับการดูแลสิทธิประโยชน์ที่พึงจะได้รับ กองทุนช่วยเหลือ และการติดตามผล
 - ส่งเสริมฝึกอาชีพอิสระ อาชีพนอกระบบ หาดตลาดรองรับ เพื่อช่วยเหลือกลุ่มเสี่ยงต่อการฆ่าตัวตาย (ตกงาน ถูกเลิกจ้าง ปิดกิจการ ฯลฯ)
 - ขับเคลื่อนการดำเนินงานในระบบสุขภาพอำเภอ (DHS : สุขภาพจิต) เพื่อให้ประชาชนเข้าถึงบริการสุขภาพจิตได้อย่างรวดเร็วและทั่วถึง

กิจกรรมย่อย	ระยะเวลาที่จะเริ่มดำเนินการ			
	ต.ค. - ธ.ค. ๖๕	ม.ค. - มี.ค. ๖๖	เม.ย. - มิ.ย. ๖๖	ก.ค. - ก.ย. ๖๖
กิจกรรมที่ ๑ การพัฒนากลไกและบริหารจัดการในการดำเนินงานการป้องกันและแก้ไขปัญหาการฆ่าตัวตายของจังหวัดลำพูน - ประชุมคณะกรรมการป้องกันและแก้ไขปัญหาสุขภาพจิตระดับจังหวัด(จำนวน ๒ ครั้ง/ปี) - ประชุมคณะทำงานเพื่อขับเคลื่อนการดำเนินโครงการป้องกันและแก้ไขปัญหาการฆ่าตัวตาย(จำนวน ๒ ครั้ง/ปี) - อบรมเชิงปฏิบัติการ เพื่อชี้แจงแนวทาง / ถอดบทเรียน การดำเนินงานเพื่อแก้ไขปัญหาการฆ่าตัวตาย(จำนวน๑ ครั้ง/ปี)	√	√	√	√

กิจกรรมย่อย	ระยะเวลาที่จะเริ่มดำเนินการ			
	ต.ค. - ธ.ค. ๖๕	ม.ค. - มี.ค. ๖๖	เม.ย. - มิ.ย. ๖๖	ก.ค. - ก.ย. ๖๖
- เยี่ยมเสริมพลัง และกำกับติดตามการดำเนินงานเชิงบูรณาการในพื้นที่				
กิจกรรมที่ ๒ สนับสนุนการดำเนินงานกิจกรรมใน Setting ระดับอำเภอ - ประชุมแลกเปลี่ยนเรียนรู้และพัฒนาเครือข่ายสุขภาพจิตและจิตเวช ระดับอำเภอ - อบรมและพัฒนารูปแบบกิจกรรมการดำเนินงานเพื่อป้องกันและแก้ไขปัญหาการฆ่าตัวตายในชุมชน - อบรมฟื้นฟูความรู้ และทักษะการช่วยเหลือ ส่งต่อ ผู้ที่เสี่ยงต่อการฆ่าตัวตายในชุมชน - อบรมเชิงปฏิบัติการเพื่อเสริมสร้างทักษะการดูแลผู้ที่เคยทำร้ายตนเอง สำหรับญาติ ผู้ดูแล - อบรมทักษะการสร้างความเข้มแข็งทางใจให้ผู้ที่มีความเสี่ยงต่อการฆ่าตัวตายในชุมชน - อบรมเสริมสร้างความรู้ ความเข้าใจ การดูแลและเฝ้าระวังเด็กที่มีปัญหาทางอารมณ์ และพฤติกรรมสำหรับครู - อบรมแนวทางการดูแล เฝ้าระวัง และสร้างความรู้ทางสุขภาพจิต สำหรับผู้ปกครอง - อบรมพัฒนาศักยภาพและความรู้ทางสุขภาพจิตสำหรับนักเรียนแกนนำ - ถวายเป็นความรู้และพัฒนาเครือข่ายพระสงฆ์ในการป้องกันและแก้ไขปัญหาการฆ่าตัวตายในชุมชน	√	√	√	√
กิจกรรมที่ ๓ อบรมเชิงปฏิบัติการเพื่อพัฒนาศักยภาพเครือข่ายสถานประกอบการในการเฝ้าระวังและป้องกันการฆ่าตัวตาย		√	√	

(๖) วิธีการดำเนินงาน

 ดำเนินการเอง จ้างเหมา

(๗) วงเงินของโครงการ จำนวน ๑,๓๐๗,๕๐๐.- บาท (หนึ่งล้านสามแสนเจ็ดพันห้าร้อยบาทถ้วน)

(๘) รายงานความสำเร็จของการดำเนินงานที่ผ่านมา

(๙) การกิจขององค์กรปกครองส่วนท้องถิ่น

 โครงการไม่ใช่ภารกิจขององค์กรปกครองส่วนท้องถิ่น โครงการเป็นภารกิจขององค์กรปกครองส่วนท้องถิ่น

(๑๐) ความพร้อมของโครงการ

(๑๐.๑) พื้นที่ดำเนินโครงการ

 ดำเนินการได้ทันที หมายถึง ได้ศึกษาความเหมาะสมและกำหนดพื้นที่ดำเนินการหรือได้รับอนุญาตตามกฎหมาย และสามารถดำเนินการได้ทันที

- อยู่ในระหว่างเตรียมการ หมายถึง ได้ศึกษาความเหมาะสมและกำหนดพื้นที่ดำเนินการแล้ว แต่อยู่ในระหว่างจัดเตรียมพื้นที่ หรือกำลังแก้ไขปัญหา / อุปสรรคต่างๆ หรือเตรียมการขออนุญาตตามกฎหมาย
- อยู่ในระหว่างศึกษาความเหมาะสม และคัดเลือกพื้นที่ดำเนินการ

(๑๐.๒) แบบสรุปรายการ/ แผนการปฏิบัติงาน

- มี และสมบูรณ์ (ตามแผนปฏิบัติการประจำปี ของสำนักงานสาธารณสุขจังหวัดลำพูน)
- มีแต่ยังไม่สมบูรณ์ (ให้ระบุชื่อหน่วยงานเจ้าของรูปแบบรายการที่ใช้)
.....
- ไม่มี

(๑๐.๓) ความพร้อมของบุคลากร เครื่องมือ และเทคนิคการดำเนินการ

- ๑) บุคลากรมีประสบการณ์ ทั้งหมด บางส่วน ไม่มีประสบการณ์
- ๒) เครื่องมือดำเนินการ มี พร้อมดำเนินการได้ทันที
 มีบางส่วนและต้องจัดหาเพิ่มเติม
 ไม่มี ต้องจัดหาเพิ่มเติม
- ๓) เทคนิคในการบริหารจัดการ มีประสบการณ์สูง
 มีประสบการณ์ปานกลาง
 ไม่มีประสบการณ์

(๑๐.๔) ผลกระทบสิ่งแวดล้อม

- ผ่านคณะกรรมการสิ่งแวดล้อมแห่งชาติแล้ว
- อยู่ระหว่างการพิจารณาของคณะกรรมการสิ่งแวดล้อมแห่งชาติ
- คณะกรรมการสิ่งแวดล้อมแห่งชาติยังไม่พิจารณา

(๑๐.๕) รายงานการศึกษาความเหมาะสม (FS)

- ไม่ต้องทำรายงานการศึกษา
- ต้องทำรายงานการศึกษา

(๑๑) วิธีการบริหารจัดการเมื่อโครงการแล้วเสร็จ เพื่อให้เกิดความยั่งยืนของโครงการ

การสร้างประโยชน์ต่องานสุขภาพจิตและสาธารณสุขให้ได้ยาวนานนั้น สิ่งสำคัญคือการพัฒนาความรับผิดชอบของชุมชนในการสนับสนุนการดำเนินงานให้เป็นอย่างต่อเนื่องและอย่างยั่งยืน

การดำเนินงานเพื่อป้องกันและแก้ไขปัญหาฆ่าตัวตาย ในจังหวัดลำพูน จึงต้องผลักดันให้เครือข่ายทุกภาคส่วนได้เข้ามามีส่วนร่วมในการดูแลสุขภาพจิตในแต่ละกลุ่มวัย ตลอดจนมีการขับเคลื่อนงานสุขภาพจิตลงสู่ชุมชนเพื่อให้ประชาชนในพื้นที่เข้าถึงบริการสุขภาพจิตได้อย่างทั่วถึงและรวดเร็ว มีสุขภาวะที่ดี และสามารถดูแลช่วยเหลือพึ่งตนเองได้

(๑๒) ปัญหาอุปสรรคและข้อจำกัด :-

แบบฟอร์มรายละเอียดจำแนกตามงบรายจ่าย (๑ ชุด : ๑ กิจกรรมหลัก)

หน่วย: บาท

งบรายจ่าย - รายการ (ทะเบียนรายการ ประเภทรายการ ของสำนักงบประมาณ)	งบประมาณ		ค่าใช้จ่าย
	ปี ๒๕๖๕ (ถ้ามี)	ปี ๒๕๖๖	
จังหวัด/กลุ่มจังหวัดลำพูน			
<p>โครงการ : พัฒนารูปแบบการป้องกันและแก้ไขปัญหาการฆ่าตัวตายแบบบูรณาการจังหวัดลำพูน</p> <p>แผนงาน : พัฒนาคุณภาพชีวิต แก้ไขปัญหาความยากจน พัฒนาผู้สูงอายุ และพัฒนาทักษะฝีมือแรงงาน</p> <p>ผลผลิต :</p> <p>๑. กลุ่มเป้าหมาย มีความรู้ ความเข้าใจในการจัดการความเครียด ตระหนักถึงสัญญาณเตือนของการฆ่าตัวตายและการช่วยเหลือเบื้องต้นผู้ที่เสี่ยง และผู้ที่พยายามฆ่าตัวตายได้</p> <p>๒. กลุ่มเป้าหมาย ได้รับรู้ข้อมูล หรือได้รับการช่วยเหลือด้านสวัสดิการทางสังคม และสุขภาพขั้นพื้นฐาน รวมถึงการเสริมสร้างพลังใจ ความเข้มแข็งทางใจ ในประชาชนกลุ่มเสี่ยงต่อการฆ่าตัวตาย</p> <p>๓. เกิดเครือข่ายสุขภาพจิตในระดับครอบครัว ชุมชน หมู่บ้าน ในการป้องกันและแก้ไขปัญหาการฆ่าตัวตายร่วมกัน</p> <p>กิจกรรมย่อยที่ ๑ : การดำเนินงานการป้องกันและแก้ไขปัญหาการฆ่าตัวตาย ระดับจังหวัด</p> <p>กิจกรรมที่ ๑ การประชุมคณะกรรมการป้องกันและแก้ไขปัญหาสุขภาพจิตระดับจังหวัด</p> <p>๑. งบดำเนินงาน</p> <p>๑.๑ ค่าตอบแทนใช้สอยวัสดุ</p> <p>๑.๑.๑ ค่าตอบแทน</p> <p>(๑) เงินตอบแทนการปฏิบัติงานนอกเวลาราชการ</p> <p>(๒) ค่าตอบแทนผู้ปฏิบัติงานให้ราชการ</p> <p>(๓) ค่าเช่าบ้าน</p>		๑,๓๐๗,๕๐๐	
			๖๐,๙๗๒
			๑๔,๓๐๐

งบรายจ่าย - รายการ (ทะเบียนรายการ ประเภทรายการ ของสำนักงบประมาณ)	งบประมาณ		ค่าใช้จ่าย
	ปี ๒๕๖๕ (ถ้ามี)	ปี ๒๕๖๖	
(๔) ค่าเบี้ยประชุมกรรมการ			
(๕) เงินตอบแทนตำแหน่งกำนัน ผู้ใหญ่บ้าน			
(๖) เงินพิเศษจ่ายแก่ลูกจ้างในต่างประเทศ			
(๗) ค่าตอบแทนวิทยากร (สัมมนาและฝึกอบรม)			
๑.๑.๒ ค่าใช้สอย			
(๑) ค่าเบี้ยเลี้ยง ค่าเช่าที่พักและค่าพาหนะ			
(๒) ค่าซ่อมแซมยานพาหนะและขนส่ง			
(๓) ค่าซ่อมแซมครุภัณฑ์			
(๔) ค่าซ่อมแซมสิ่งก่อสร้าง			
(๕) ค่าเช่าทรัพย์สิน			
(๖) ค่าจ้างเหมาบริการ		๑,๓๐๐	ค่าจัดทำเอกสารประกอบการประชุม (๑,๓๐๐ แผ่นๆ ละ ๐.๕๐ บาท จำนวน ๒ ครั้ง) เป็นเงิน ๑,๓๐๐ บาท
(๗) ค่าใช้จ่ายในการสัมมนาและฝึกอบรม		๑๓,๐๐๐	๑. ค่าอาหารกลางวัน (จำนวน ๕๐ คนๆ ละ ๘๐ บาท จำนวน ๒ ครั้ง) เป็นเงิน ๘,๐๐๐ บาท ๒. ค่าอาหารว่างและเครื่องดื่ม (จำนวน ๕๐ คนๆ ละ ๒ มื้อๆ ละ ๒๕ บาท จำนวน ๒ ครั้ง) เป็นเงิน ๕,๐๐๐ บาท
๑.๑.๓ ค่าวัสดุ			
(๑) วัสดุสำนักงาน			
(๒) วัสดุเชื้อเพลิงและหล่อลื่น			
(๓) วัสดุไฟฟ้าและวิทยุ			
กิจกรรมที่ ๒ ประชุมคณะทำงานเพื่อขับเคลื่อนการดำเนินงานโครงการป้องกันและแก้ไขปัญหาการฆ่าตัวตาย			
๑. งบดำเนินงาน			
๑.๑ ค่าตอบแทนใช้สอยวัสดุ			
๑.๑.๑ ค่าตอบแทน			
(๑) เงินตอบแทนการปฏิบัติงานนอกเวลาราชการ			
(๒) ค่าตอบแทนผู้ปฏิบัติงานให้ราชการ			
(๓) ค่าเช่าบ้าน			
		๘,๐๘๔	

งบรายจ่าย - รายการ (ทะเบียนรายการ ประเภทรายการ ของสำนักงบประมาณ)	งบประมาณ		ค่าใช้จ่าย
	ปี ๒๕๖๕ (ถ้ามี)	ปี ๒๕๖๖	
(๔) ค่าเบี้ยประชุมกรรมการ			
(๕) เงินตอบแทนตำแหน่งกำนัน ผู้ใหญ่บ้าน			
(๖) เงินพิเศษจ่ายแก่ลูกจ้างในต่างประเทศ			
(๗) ค่าตอบแทนวิทยากร (สัมมนาและฝึกอบรม)			
๑.๑.๒ ค่าใช้สอย			
(๑) ค่าเบี้ยเลี้ยง ค่าเช่าที่พักและค่าพาหนะ			
(๒) ค่าซ่อมแซมยานพาหนะและขนส่ง			
(๓) ค่าซ่อมแซมครุภัณฑ์			
(๔) ค่าซ่อมแซมสิ่งก่อสร้าง			
(๕) ค่าเช่าทรัพย์สิน			
(๖) ค่าจ้างเหมาบริการ		๒๘๔	ค่าจัดทำเอกสารประกอบการประชุม (๒๘๔ แผ่นๆ ละ ๐.๕๐ บาท จำนวน ๒ ครั้ง) เป็นเงิน ๒๘๔ บาท
(๗) ค่าใช้จ่ายในการสัมมนาและฝึกอบรม		๗,๘๐๐	๑. ค่าอาหารกลางวัน (จำนวน ๓๐ คนๆ ละ ๘๐ บาท ๑ มื้อ จำนวน ๒ ครั้ง) เป็นเงิน ๔,๘๐๐ บาท ๒. ค่าอาหารว่างและเครื่องดื่ม (จำนวน ๓๐ คนๆ ละ ๒ มื้อๆ ละ ๒๕ บาท จำนวน ๒ ครั้ง) เป็นเงิน ๓,๐๐๐ บาท
๑.๑.๓ ค่าวัสดุ			
(๑) วัสดุสำนักงาน			
(๒) วัสดุเชื้อเพลิงและหล่อลื่น			
(๓) วัสดุไฟฟ้าและวิทยุ			
๑.๑.๓ ค่าวัสดุ			
(๑) วัสดุสำนักงาน		๘,๐๐๐	- ค่าวัสดุ อุปกรณ์ประกอบการประชุม ได้แก่ แฟ้มพลาสติกใส่เอกสาร กระดาษเอ ๔ สมุด ปากกาลูกกลิ้ง ดินสอ ปากกาเคมี กระดาษคัลปซาร์ท ๔๐ ชุดๆ ละ ๕๐ บาท ๔ รุ่น) เป็นเงิน ๘,๐๐๐ บาท
(๒) วัสดุเชื้อเพลิงและหล่อลื่น		๖,๐๐๐	- ค่าน้ำมันเชื้อเพลิง (๑,๕๐๐ บาทต่อรุ่น ๔ รุ่น) เป็นเงิน ๖,๐๐๐ บาท
(๓) วัสดุไฟฟ้าและวิทยุ			

งบรายจ่าย - รายการ (ทะเบียนรายการ ประเภทรายการ ของสำนักงบประมาณ)	งบประมาณ		ค่าใช้จ่าย
	ปี ๒๕๖๕ (ถ้ามี)	ปี ๒๕๖๖	
กิจกรรมที่ ๓ อบรมเชิงปฏิบัติการเพื่อชี้แจงแนวทาง /ถอดบทเรียนการดำเนินงานเพื่อดำเนินโครงการป้องกันและแก้ไขปัญหาการฆ่าตัวตาย (๔ Pillar) ของจังหวัดลำพูน		๑๔,๘๘๘	
๑. งบดำเนินงาน			
๑.๑ ค่าตอบแทนใช้สอยวัสดุ			
๑.๑.๑ ค่าตอบแทน			
(๑) เงินตอบแทนการปฏิบัติงานนอกเวลาราชการ			
(๒) ค่าตอบแทนผู้ปฏิบัติงานให้ราชการ			
(๓) ค่าเช่าบ้าน			
(๔) ค่าเบี้ยประชุมกรรมการ			
(๕) เงินตอบแทนตำแหน่งกำนัน ผู้ใหญ่บ้าน			
(๖) เงินพิเศษจ่ายแก่ลูกจ้างในต่างประเทศ			
(๗) ค่าตอบแทนวิทยากร (สัมมนาและฝึกอบรม)			
๑.๑.๒ ค่าใช้สอย			
(๑) ค่าเบี้ยเลี้ยง ค่าเช่าที่พักและค่าพาหนะ			
(๒) ค่าซ่อมแซมยานพาหนะและขนส่ง			
(๓) ค่าซ่อมแซมครุภัณฑ์			
(๔) ค่าซ่อมแซมสิ่งก่อสร้าง			
(๕) ค่าเช่าทรัพย์สิน			
(๖) ค่าจ้างเหมาบริการ		๑,๖๐๐	ค่าจัดทำเอกสารประกอบการประชุม (๕๐ ชุดๆ ละ ๓๒ บาท) เป็นเงิน ๑,๖๐๐ บาท
(๗) ค่าใช้จ่ายในการสัมมนาและฝึกอบรม		๑๓,๐๐๐	๑. ค่าอาหารกลางวัน (จำนวน ๕๐ คนๆ ละ ๘๐ บาท จำนวน ๒ ครั้ง) เป็นเงิน ๘,๐๐๐ บาท ๒. ค่าอาหารว่างและเครื่องดื่ม (จำนวน ๕๐ คนๆ ละ ๒ มื้อๆ ละ ๒๕ บาท จำนวน ๒ ครั้ง) เป็นเงิน ๕,๐๐๐ บาท
๑.๑.๓ ค่าวัสดุ			
(๑) วัสดุสำนักงาน		๒๘๘	ค่าวัสดุประกอบการอบรม ๒ ครั้ง (กระดาษบุรูป ๔๘ แผ่น จำนวน ๒ ครั้ง)

งบรายจ่าย - รายการ (ทะเบียนรายการ ประเภทรายการ ของสำนักงบประมาณ)	งบประมาณ		คำชี้แจง
	ปี ๒๕๖๕ (ถ้ามี)	ปี ๒๕๖๖	
(๒) วัสดุเชื้อเพลิงและหล่อลื่น			
กิจกรรมที่ ๔ เยี่ยมเสริมพลัง และกำกับติดตามการดำเนินงาน เชิงบูรณาการในพื้นที่ จำนวน ๑๖ ครั้ง ๑. งบดำเนินงาน ๑.๑ ค่าตอบแทนใช้สอยวัสดุ ๑.๑.๑ ค่าตอบแทน (๑) เงินตอบแทนการปฏิบัติงานนอกเวลาราชการ (๒) ค่าตอบแทนผู้ปฏิบัติงานให้ราชการ (๓) ค่าเช่าบ้าน (๔) ค่าเบี้ยประชุมกรรมการ (๕) เงินตอบแทนตำแหน่งกำนัน ผู้ใหญ่บ้าน (๖) เงินพิเศษจ่ายแก่ลูกจ้างในต่างประเทศ (๗) ค่าตอบแทนวิทยากร (สัมมนาและฝึกอบรม) ๑.๑.๒ ค่าใช้สอย (๑) ค่าเบี้ยเลี้ยง ค่าเช่าที่พักและค่าพาหนะ (๒) ค่าซ่อมแซมยานพาหนะและขนส่ง (๓) ค่าซ่อมแซมครุภัณฑ์ (๔) ค่าซ่อมแซมสิ่งก่อสร้าง (๕) ค่าเช่าทรัพย์สิน (๖) ค่าจ้างเหมาบริการ (๗) ค่าใช้จ่ายในการสัมมนาและฝึกอบรม ๑.๑.๓ ค่าวัสดุ (๑) วัสดุสำนักงาน (๒) วัสดุเชื้อเพลิงและหล่อลื่น (๓) วัสดุไฟฟ้าและวิทยุ		๒๓,๗๐๐	๑. ค่าเบี้ยเลี้ยงเจ้าหน้าที่ (จำนวน ๘ คนๆ ละ ๒๔๐ บาท ๔ ครั้ง) อ.ลี้/อ.ทุ่งหัวช้าง เป็นเงิน ๗,๖๘๐ บาท ๒. ค่าเบี้ยเลี้ยงเจ้าหน้าที่ (จำนวน ๘ คนๆ ละ ๑๒๐ บาท ๑๒ ครั้ง) เป็นเงิน ๑๑,๕๒๐ บาท
		๔,๕๐๐	ค่าน้ำมันเชื้อเพลิง เป็นเงิน ๔,๕๐๐ บาท

งบรายจ่าย - รายการ (ทะเบียนรายการ ประเภทรายการ ของสำนักงบประมาณ)	งบประมาณ		คำชี้แจง
	ปี ๒๕๖๕ (ถ้ามี)	ปี ๒๕๖๖	
กิจกรรมที่ ๒ อบรมและพัฒนารูปแบบกิจกรรมการดำเนินงาน เพื่อป้องกันและแก้ไขปัญหาการฆ่าตัวตายในชุมชน ๑. งบดำเนินงาน ๑.๑ ค่าตอบแทนใช้สอยวัสดุ ๑.๑.๑ ค่าตอบแทน (๑) เงินตอบแทนการปฏิบัติงานนอกเวลาราชการ (๒) ค่าตอบแทนผู้ปฏิบัติงานให้ราชการ (๓) ค่าเช่าบ้าน (๔) ค่าเบี้ยประชุมกรรมการ (๕) เงินตอบแทนตำแหน่งกำนัน ผู้ใหญ่บ้าน (๖) เงินพิเศษจ่ายแก่ลูกจ้างในต่างประเทศ (๗) ค่าตอบแทนวิทยากร (สัมมนาและฝึกอบรม) ๑.๑.๒ ค่าใช้สอย (๑) ค่าเบี้ยเลี้ยง ค่าเช่าที่พักและค่าพาหนะ (๒) ค่าซ่อมแซมยานพาหนะและขนส่ง (๓) ค่าซ่อมแซมครุภัณฑ์ (๔) ค่าซ่อมแซมสิ่งก่อสร้าง (๕) ค่าเช่าทรัพย์สิน (๖) ค่าจ้างเหมาบริการ (๗) ค่าใช้จ่ายในการสัมมนาและฝึกอบรม ๑.๑.๓ ค่าวัสดุ (๑) วัสดุสำนักงาน (๒) วัสดุเชื้อเพลิงและหล่อลื่น		๒๘๕,๖๐๐	
		๑๒๙,๖๐๐	- ค่าตอบแทนวิทยากร ๑. บรรยาย (๓ ชั่วโมง ๆ ละ ๖๐๐ บาท จำนวน ๒๔ ครั้ง) เป็นเงิน ๔๓,๒๐๐ บาท ๒. กระบวนการ (๓ ชั่วโมงๆ ละ ๖๐๐ บาท ๒ คน จำนวน ๒๔ ครั้ง) เป็นเงิน ๘๖,๔๐๐ บาท
		๑๕๖,๐๐๐	๑. ค่าอาหารกลางวัน (จำนวน ๕๐ คนๆ ละ ๘๐ บาท จำนวน ๒๔ ครั้ง) เป็นเงิน ๙๖,๐๐๐ บาท ๒. ค่าอาหารว่างและเครื่องดื่ม (จำนวน ๕๐ คนๆ ละ ๒ มื้อๆ ละ ๒๕ บาท จำนวน ๒๔ ครั้ง) เป็นเงิน ๖๐,๐๐๐ บาท

งบรายจ่าย - รายการ (ทะเบียนรายการ ประเภทรายการ ของสำนักงบประมาณ)	งบประมาณ		คำชี้แจง
	ปี ๒๕๖๕ (ถ้ามี)	ปี ๒๕๖๖	
<p>กิจกรรมที่ ๖ อบรมเสริมสร้างความรู้ ความเข้าใจ การดูแลและเฝ้าระวังเด็กที่มีปัญหาทางอารมณ์และพฤติกรรม สำหรับครู</p> <p>๑. งบดำเนินงาน</p> <p>๑.๑ ค่าตอบแทนใช้สอยวัสดุ</p> <p>๑.๑.๑ ค่าตอบแทน</p> <p>(๑) เงินตอบแทนการปฏิบัติงานนอกเวลาราชการ</p> <p>(๒) ค่าตอบแทนผู้ปฏิบัติงานให้ราชการ</p> <p>(๓) ค่าเช่าบ้าน</p> <p>(๔) ค่าเบี้ยประชุมกรรมการ</p> <p>(๕) เงินตอบแทนตำแหน่งกำนัน ผู้ใหญ่บ้าน</p> <p>(๖) เงินพิเศษจ่ายแก่ลูกจ้างในต่างประเทศ</p> <p>(๗) ค่าตอบแทนวิทยากร (สัมมนาและฝึกอบรม)</p> <p>๑.๑.๒ ค่าใช้สอย</p> <p>(๑) ค่าเบี้ยเลี้ยง ค่าเช่าที่พักและค่าพาหนะ</p> <p>(๒) ค่าซ่อมแซมยานพาหนะและขนส่ง</p> <p>(๓) ค่าซ่อมแซมครุภัณฑ์</p> <p>(๔) ค่าซ่อมแซมสิ่งก่อสร้าง</p> <p>(๕) ค่าเช่าทรัพย์สิน</p> <p>(๖) ค่าจ้างเหมาบริการ</p> <p>(๗) ค่าใช้จ่ายในการสัมมนาและฝึกอบรม</p> <p>๑.๑.๓ ค่าวัสดุ</p> <p>(๑) วัสดุสำนักงาน</p> <p>(๒) วัสดุเชื้อเพลิงและหล่อลื่น</p>		<p>๗๔,๔๐๐</p> <p>๔๓,๒๐๐</p> <p>๓๑,๒๐๐</p>	<p>- ค่าตอบแทนวิทยากร</p> <p>๑. บรรยาย (๓ ชั่วโมง ๆ ละ ๖๐๐ บาท จำนวน ๘ ครั้ง) เป็นเงิน ๑๔,๔๐๐ บาท</p> <p>๒. กระบวนการ (๓ ชั่วโมงๆ ละ ๖๐๐ บาท ๒ คน จำนวน ๘ ครั้ง) เป็นเงิน ๒๘,๘๐๐ บาท</p> <p>๑. ค่าอาหารกลางวัน (จำนวน ๓๐ คนๆ ละ ๘๐ บาท จำนวน ๘ ครั้ง) เป็นเงิน ๑๙,๒๐๐ บาท</p> <p>๒. ค่าอาหารว่างและเครื่องดื่ม (จำนวน ๓๐ คนๆ ละ ๒ มื้อๆ ละ ๒๕ บาท จำนวน ๘ ครั้ง) เป็นเงิน ๑๒,๐๐๐ บาท</p>

งบรายจ่าย - รายการ (ทะเบียนรายการ ประเภทรายการ ของสำนักงบประมาณ)	งบประมาณ		คำชี้แจง
	ปี ๒๕๖๕ (ถ้ามี)	ปี ๒๕๖๖	
(๓) วัสดุไฟฟ้าและวิทยุ			
กิจกรรมที่ ๗ อบรมแนวทางการดูแล เฝ้าระวัง และสร้าง ความรู้ทางสุขภาพจิต สำหรับผู้ประกอบการ		๗๔,๔๐๐	
๑. งบดำเนินงาน			
๑.๑ ค่าตอบแทนใช้สอยวัสดุ			
๑.๑.๑ ค่าตอบแทน			
(๑) เงินตอบแทนการปฏิบัติงานนอกเวลาราชการ			
(๒) ค่าตอบแทนผู้ปฏิบัติงานให้ราชการ			
(๓) ค่าเช่าบ้าน			
(๔) ค่าเบี้ยประชุมกรรมการ			
(๕) เงินตอบแทนตำแหน่งกำนัน ผู้ใหญ่บ้าน			
(๖) เงินพิเศษจ่ายแก่ลูกจ้างในต่างประเทศ			
(๗) ค่าตอบแทนวิทยากร (สัมมนาและฝึกอบรม)		๔๓,๒๐๐	- ค่าตอบแทนวิทยากร ๑. บรรยาย (๓ ชั่วโมง ๆ ละ ๖๐๐ บาท จำนวน ๘ ครั้ง) เป็นเงิน ๑๔,๔๐๐ บาท ๒. กระบวนการ (๓ ชั่วโมงๆ ละ ๖๐๐ บาท ๒ คน จำนวน ๘ ครั้ง) เป็นเงิน ๒๘,๘๐๐ บาท
๑.๑.๒ ค่าใช้สอย			
(๑) ค่าเบี้ยเลี้ยง ค่าเช่าที่พักและค่าพาหนะ			
(๒) ค่าซ่อมแซมยานพาหนะและขนส่ง			
(๓) ค่าซ่อมแซมครุภัณฑ์			
(๔) ค่าซ่อมแซมสิ่งก่อสร้าง			
(๕) ค่าเช่าทรัพย์สิน			
(๖) ค่าจ้างเหมาบริการ			
(๗) ค่าใช้จ่ายในการสัมมนาและฝึกอบรม		๓๑,๒๐๐	๑. ค่าอาหารกลางวัน (จำนวน ๓๐ คนๆ ละ ๘๐ บาท จำนวน ๘ ครั้ง) เป็นเงิน ๑๙,๒๐๐ บาท ๒. ค่าอาหารว่างและเครื่องดื่ม (จำนวน ๓๐ คนๆ ละ ๒ มื้อๆ ละ ๒๕ บาท จำนวน ๘ ครั้ง) เป็นเงิน ๑๒,๐๐๐ บาท
๑.๑.๓ ค่าวัสดุ			
(๑) วัสดุสำนักงาน			
(๒) วัสดุเชื้อเพลิงและหล่อลื่น			

งบรายจ่าย - รายการ (ทะเบียนรายการ ประเภทรายการ ของสำนักงบประมาณ)	งบประมาณ		คำชี้แจง
	ปี ๒๕๖๕ (ถ้ามี)	ปี ๒๕๖๖	
(๓) วัสดุไฟฟ้าและวิทยุ			
กิจกรรมที่ ๘ อบรมพัฒนาศักยภาพและความรู้ทางสุขภาพจิต สำหรับนักเรียนแกนนำ		๗๔,๔๐๐	
๑. งบดำเนินงาน			
๑.๑ ค่าตอบแทนใช้สอยวัสดุ			
๑.๑.๑ ค่าตอบแทน			
(๑) เงินตอบแทนการปฏิบัติงานนอกเวลาราชการ			
(๒) ค่าตอบแทนผู้ปฏิบัติงานให้ราชการ			
(๓) ค่าเช่าบ้าน			
(๔) ค่าเบี้ยประชุมกรรมการ			
(๕) เงินตอบแทนตำแหน่งกำนัน ผู้ใหญ่บ้าน			
(๖) เงินพิเศษจ่ายแก่ลูกจ้างในต่างประเทศ			
(๗) ค่าตอบแทนวิทยากร (สัมมนาและฝึกอบรม)		๔๓,๒๐๐	- ค่าตอบแทนวิทยากร ๑. บรรยาย (๓ ชั่วโมง ๆ ละ ๖๐๐ บาท จำนวน ๘ ครั้ง) เป็นเงิน ๑๔,๔๐๐ บาท ๒. กระบวนการ (๓ ชั่วโมงๆ ละ ๖๐๐ บาท ๒ คน จำนวน ๘ ครั้ง) เป็นเงิน ๒๘,๘๐๐ บาท
๑.๑.๒ ค่าใช้สอย			
(๑) ค่าเบี้ยเลี้ยง ค่าเช่าที่พักและค่าพาหนะ			
(๒) ค่าซ่อมแซมยานพาหนะและขนส่ง			
(๓) ค่าซ่อมแซมครุภัณฑ์			
(๔) ค่าซ่อมแซมสิ่งก่อสร้าง			
(๕) ค่าเช่าทรัพย์สิน			
(๖) ค่าจ้างเหมาบริการ			
(๗) ค่าใช้จ่ายในการสัมมนาและฝึกอบรม		๓๑,๒๐๐	๑. ค่าอาหารกลางวัน (จำนวน ๓๐ คนๆ ละ ๘๐ บาท จำนวน ๘ ครั้ง) เป็นเงิน ๑๙,๒๐๐ บาท ๒. ค่าอาหารว่างและเครื่องดื่ม (จำนวน ๓๐ คนๆ ละ ๒ มื้อๆ ละ ๒๕ บาท จำนวน ๘ ครั้ง) เป็นเงิน ๑๒,๐๐๐ บาท
๑.๑.๓ ค่าวัสดุ			
(๑) วัสดุสำนักงาน			
(๒) วัสดุเชื้อเพลิงและหล่อลื่น			

งบรายจ่าย - รายการ (ทะเบียนรายการ ประเภทรายการ ของสำนักงบประมาณ)	งบประมาณ		ค่าใช้จ่าย
	ปี ๒๕๖๕ (ถ้ามี)	ปี ๒๕๖๖	
(๓) วัสดุไฟฟ้าและวิทยุ			
<p>กิจกรรมที่ ๙ ถวายองค์ความรู้และพัฒนาเครือข่ายพระสงฆ์ ในการป้องกันและแก้ไขปัญหาการฆ่าตัวตายในชุมชน</p> <p>๑. งบดำเนินงาน</p> <p>๑.๑ ค่าตอบแทนใช้สอยวัสดุ</p> <p>๑.๑.๑ ค่าตอบแทน</p> <p>(๑) เงินตอบแทนการปฏิบัติงานนอกเวลาราชการ</p> <p>(๒) ค่าตอบแทนผู้ปฏิบัติงานให้ราชการ</p> <p>(๓) ค่าเช่าบ้าน</p> <p>(๔) ค่าเบี้ยประชุมกรรมการ</p> <p>(๕) เงินตอบแทนตำแหน่งกำนัน ผู้ใหญ่บ้าน</p> <p>(๖) เงินพิเศษจ่ายแก่ลูกจ้างในต่างประเทศ</p> <p>(๗) ค่าตอบแทนวิทยากร (สัมมนาและฝึกอบรม)</p> <p>๑.๑.๒ ค่าใช้สอย</p> <p>(๑) ค่าเบี้ยเลี้ยง ค่าเช่าที่พักและค่าพาหนะ</p> <p>(๒) ค่าซ่อมแซมยานพาหนะและขนส่ง</p> <p>(๓) ค่าซ่อมแซมครุภัณฑ์</p> <p>(๔) ค่าซ่อมแซมสิ่งก่อสร้าง</p> <p>(๕) ค่าเช่าทรัพย์สิน</p> <p>(๖) ค่าจ้างเหมาบริการ</p> <p>(๗) ค่าใช้จ่ายในการสัมมนาและฝึกอบรม</p> <p>๑.๑.๓ ค่าวัสดุ</p> <p>(๑) วัสดุสำนักงาน</p>		<p>๗๔,๔๐๐</p> <p>๔๓,๒๐๐</p> <p>๓๑,๒๐๐</p>	<p>- ค่าตอบแทนวิทยากร</p> <p>๑. บรรยาย (๓ ชั่วโมง ๆ ละ ๖๐๐ บาท จำนวน ๘ ครั้ง) เป็นเงิน ๑๔,๔๐๐ บาท</p> <p>๒. กระบวนการ (๓ ชั่วโมงๆ ละ ๖๐๐ บาท ๒ คน จำนวน ๘ ครั้ง) เป็นเงิน ๒๘,๘๐๐ บาท</p> <p>๑. ค่าอาหารกลางวัน (จำนวน ๓๐ คนๆ ละ ๘๐ บาท จำนวน ๘ ครั้ง) เป็นเงิน ๑๙,๒๐๐ บาท</p> <p>๒. ค่าอาหารว่างและเครื่องดื่ม (จำนวน ๓๐ คนๆ ละ ๒ มื้อๆ ละ ๒๕ บาท จำนวน ๘ ครั้ง) เป็นเงิน ๑๒,๐๐๐ บาท</p>

งบรายจ่าย - รายการ (ทะเบียนรายการ ประเภทรายการ ของสำนักงบประมาณ)	งบประมาณ		ค่าใช้จ่าย
	ปี ๒๕๖๕ (ถ้ามี)	ปี ๒๕๖๖	
(๒) วัสดุเชื้อเพลิงและหล่อลื่น (๓) วัสดุไฟฟ้าและวิทยุ			
กิจกรรมย่อยที่ ๓ : อบรมเชิงปฏิบัติการเพื่อพัฒนาศักยภาพ เครือข่ายสถานประกอบการในการเฝ้าระวังและป้องกันการฆ่าตัวตาย		๒๕,๐๘๘	
๑. งบดำเนินงาน			
๑.๑ ค่าตอบแทนใช้สอยวัสดุ			
๑.๑.๑ ค่าตอบแทน			
(๑) เงินตอบแทนการปฏิบัติงานนอกเวลาราชการ			
(๒) ค่าตอบแทนผู้ปฏิบัติงานให้ราชการ			
(๓) ค่าเช่าบ้าน			
(๔) ค่าเบี้ยประชุมกรรมการ			
(๕) เงินตอบแทนตำแหน่งกำนัน ผู้ใหญ่บ้าน			
(๖) เงินพิเศษจ่ายแก่ลูกจ้างในต่างประเทศ			
(๗) ค่าตอบแทนวิทยากร (สัมมนาและฝึกอบรม)		๑๐,๘๐๐	- ค่าตอบแทนวิทยากร ๑. บรรยาย (๓ ชั่วโมง ๆ ละ ๖๐๐ บาท จำนวน ๒ ครั้ง) เป็นเงิน ๓,๖๐๐ บาท ๒. กระบวนการ (๓ ชั่วโมงๆ ละ ๖๐๐ บาท ๒ คน จำนวน ๒ ครั้ง) เป็นเงิน ๗,๒๐๐ บาท
๑.๑.๒ ค่าใช้สอย			
(๑) ค่าเบี้ยเลี้ยง ค่าเช่าที่พักและค่าพาหนะ			
(๒) ค่าซ่อมแซมยานพาหนะและขนส่ง			
(๓) ค่าซ่อมแซมครุภัณฑ์			
(๔) ค่าซ่อมแซมสิ่งก่อสร้าง			
(๕) ค่าเช่าทรัพย์สิน			
(๖) ค่าจ้างเหมาบริการ			
(๗) ค่าใช้จ่ายในการสัมมนาและฝึกอบรม		๑๓,๐๐๐	๑. ค่าอาหารกลางวัน (จำนวน ๓๐ คนๆ ละ ๘๐ บาท จำนวน ๒ ครั้ง) เป็นเงิน ๘,๐๐๐ บาท ๒. ค่าอาหารว่างและเครื่องดื่ม (จำนวน ๓๐ คนๆ ละ ๒ มื้อๆ ละ ๒๕ บาท จำนวน ๒ ครั้ง) เป็นเงิน ๕,๐๐๐ บาท
๑.๑.๓ ค่าวัสดุ			
(๑) วัสดุสำนักงาน		๑,๒๘๘	- ค่าวัสดุ อุปกรณ์ประกอบการประชุม ได้แก่ กระดาษการ์ดสี ปากกาเคมี กระดาษคลิปปาร์ท

งบรายจ่าย - รายการ (ทะเบียนรายการ ประเภทรายการ ของสำนักงบประมาณ)	งบประมาณ		คำชี้แจง
	ปี ๒๕๖๕ (ถ้ามี)	ปี ๒๕๖๖	
(๒) วัสดุเชื้อเพลิงและหล่อลื่น			เป็นเงิน ๑,๒๘๘ บาท

แบบฟอร์มข้อมูลพื้นฐานโครงการของจังหวัด (ระดับกิจกรรมย่อย)

(๑ ชุด : ๑ กิจกรรมหลัก)
ลำดับความสำคัญ.....

ชื่อโครงการ : โครงการเสริมสร้างและพัฒนาคุณภาพชีวิตประชาชนทุกช่วงวัยสู่ความยั่งยืนจังหวัดลำพูน

กิจกรรมหลักที่ ๒ การเสริมสร้างสุขภาวะที่ดีของคนทุกช่วงวัย

กิจกรรมย่อยที่ ๒.๒ สร้างเครือข่ายเฝ้าระวังและป้องกันปัญหาความรุนแรงทุกรูปแบบ งบประมาณ ๕๕๓,๔๐๐ บาท

ยุทธศาสตร์ชาติ : ยุทธศาสตร์ที่ ๑ ด้านความมั่นคง

- การป้องกันและแก้ไขปัญหามีผลกระทบต่อความมั่นคง

ยุทธศาสตร์ที่ ๓ ด้านการพัฒนาและเสริมสร้างทรัพยากรมนุษย์

- การปรับเปลี่ยนค่านิยมและวัฒนธรรม การพัฒนาศักยภาพคนตลอดช่วงชีวิต และการสร้าง

สภาพแวดล้อมที่เอื้อต่อการพัฒนาและเสริมสร้างศักยภาพทรัพยากรมนุษย์ การเสริมสร้างให้คนไทยมีสุขภาวะที่ดี และการปฏิรูปการเรียนรู้ที่ตอบสนองต่อการเปลี่ยนแปลงในศตวรรษที่ ๒๑

ยุทธศาสตร์ที่ ๔ การสร้างโอกาสและความเสมอภาคทางสังคม

- การลดความเหลื่อมล้ำและสร้างความเป็นธรรมในทุกมิติ การเสริมสร้างพลังทางสังคม และการเพิ่มขีด

ความสามารถของชุมชนท้องถิ่นในการพัฒนา การพึ่งตนเอง และการจัดการตนเองเพื่อสร้างสังคมคุณภาพ

แผนแม่บทฯ : แผนแม่บทภายใต้ยุทธศาสตร์ชาติ - ประเด็นความมั่นคง

- ประเด็นการปรับเปลี่ยนค่านิยมและวัฒนธรรม

- ประเด็นการพัฒนาศักยภาพคนตลอดช่วงชีวิต

- ประเด็นการพัฒนาการเรียนรู้

- ประเด็นการเสริมสร้างให้คนไทยมีสุขภาวะที่ดี

- ประเด็นพลังทางสังคม

- ประเด็นความเสมอภาคและหลักประกันทางสังคม

แผนพัฒนาภาคเหนือ : แนวทางการพัฒนาภาคเหนือ ข้อ ๕ พัฒนาและยกระดับคุณภาพชีวิต เพื่อแก้ไขปัญหาความยากจน พัฒนาผู้สูงอายุที่มีศักยภาพ (Active Aging) และพัฒนาทักษะฝีมือแรงงาน

ประเด็นการพัฒนาของจังหวัด/กลุ่มจังหวัด : ประเด็นการที่ ๔ เมืองแห่งความมั่นคง มั่งคั่ง ยั่งยืน

แผนงาน : พัฒนาคุณภาพชีวิต แก้ไขปัญหาความยากจน พัฒนาผู้สูงอายุ และพัฒนาทักษะฝีมือแรงงาน

หน่วยดำเนินการ : สำนักงานพัฒนาสังคมและความมั่นคงของมนุษย์จังหวัดลำพูน

ผู้รับผิดชอบ : นางมิ่งขวัญ วีระชาติ ตำแหน่ง : พัฒนาสังคมและความมั่นคงของมนุษย์จังหวัดลำพูน สถานที่ติดต่อ สำนักงานพัฒนาสังคมและความมั่นคงของมนุษย์จังหวัดลำพูน ศาลากลางจังหวัดลำพูน หมายเลขโทรศัพท์ ๐๕๓ - ๕๑๑๑๘๘

(๑) หลักการและเหตุผล

(๑.๑) ที่มา : (ระบุ เช่น มติ ครม. นโยบายรัฐบาล ยุทธศาสตร์ชาติ แผนพัฒนาเศรษฐกิจและสังคมแห่งชาติ แผนพัฒนาภาค แผนพัฒนาจังหวัด)

- **นโยบายรัฐบาล** การลดความเหลื่อมล้ำของสังคม และการสร้างโอกาสการเข้าถึงบริการของรัฐ โดยดำเนินการป้องกันและแก้ไขปัญหาการค้ำคนุชย์ รวมถึงปัญหาผู้หลบหนีเข้าเมือง การทารุณกรรมต่อแรงงานข้ามชาติ การท่องเที่ยวที่เน้นบริการทางเพศ และปัญหาคนขอทาน รวมถึงพัฒนาระบบการคุ้มครองทางสังคม ระบบการออมและระบบสวัสดิการชุมชนให้มีประสิทธิภาพและมีความยั่งยืนมากยิ่งขึ้น การดูแลให้มีระบบการกักขังที่เป็นธรรมและการสงเคราะห์ผู้ยากไร้ตามอัตภาพ พัฒนาศักยภาพ คุ้มครองและพิทักษ์สิทธิ จัดสวัสดิการช่วยเหลือและพัฒนาคุณภาพชีวิตของผู้ด้อยโอกาส ผู้พิการ สตรี และเด็ก เตรียมความพร้อมเข้าสู่สังคมผู้สูงอายุ เพื่อส่งเสริมคุณภาพชีวิตและการมีงานและกิจกรรมที่เหมาะสม เพื่อสร้างสรรค์และไม่ก่อภาระต่อสังคมในอนาคต โดยจัดเตรียมระบบการดูแลในบ้าน สถานพักฟื้น แลโรงพยาบาลที่เป็นความร่วมมือของภาครัฐ ภาคเอกชน ชุมชน และครอบครัว รวมทั้งพัฒนาระบบการเงินการคลังสำหรับผู้สูงอายุ การเตรียมความพร้อมเข้าสู่สังคมที่มีความหลากหลาย เนื่องจากการเข้าสู่ประชาคมอาเซียน โดยสร้างความเข้มแข็งและความพร้อมแก่แรงงานไทยและร่วมพัฒนาระบบความคุ้มครองทางสังคมของแรงงานอาเซียน จัดระเบียบสังคม สร้างมาตรฐานด้านคุณธรรม จริยธรรม และธรรมาภิบาลให้แก่เจ้าหน้าที่ของรัฐและประชาชนทั่วไป โดยใช้ค่านิยม ๑๒ ประการ ตามนโยบายของคณะกรรมการรักษาความสงบแห่งชาติ ที่ได้ประกาศไว้แล้ว

- **ยุทธศาสตร์ชาติ ๒๐ ปี** (พ.ศ. ๒๕๖๐ – ๒๕๗๙) ยุทธศาสตร์ที่ ๑ ด้านความมั่นคง เพื่อการป้องกันและแก้ไขปัญหามีผลกระทบต่อความมั่นคง โดยการแก้ไขปัญหาคความมั่นคงในปัจจุบัน และติดตาม เผ่าระวัง ป้องกันและแก้ไขปัญหที่อาจอุบัติขึ้นใหม่ ยุทธศาสตร์ที่ ๓ ด้านการพัฒนาและเสริมสร้างทรัพยากรมนุษย์ เพื่อเป็นการปรับเปลี่ยนค่านิยมและวัฒนธรรม โดยการปลูกฝังค่านิยมและวัฒนธรรมให้ชุมชนเป็นฐาน การพัฒนาศักยภาพคนตลอดช่วงชีวิต เพื่อปลูกฝังความเป็นคนดี มีวินัย ในช่วงวัยเรียนและวัยรุ่น ส่งเสริมให้ผู้สูงอายุเป็นพลังในการขับเคลื่อนประเทศ การสร้างสภาพแวดล้อมที่เอื้อต่อการพัฒนาและเสริมสร้างศักยภาพทรัพยากรมนุษย์ เพื่อสร้างความอยู่ดีมีสุขของครอบครัวไทย การเสริมสร้างให้คนไทยมีสุขภาวะที่ดี ในการสร้างสภาพแวดล้อมที่เอื้อต่อการใช้ชีวิตที่ดี และการปฏิรูปการเรียนรู้ที่ตอบสนองต่อการเปลี่ยนแปลงในศตวรรษที่ ๒๑ โดยการพัฒนาระบบการเรียนรู้ตลอดชีวิต และยุทธศาสตร์ที่ ๔ การสร้างโอกาสและความเสมอภาคทางสังคม เป็นการลดความเหลื่อมล้ำและสร้างความเป็นธรรมในทุกมิติ เพื่อสร้างหลักประกันทางสังคมที่ครอบคลุมและเหมาะสมกับคนทุกกลุ่ม การลงทุนช่วยเหลือกลุ่มคนยากจนและกลุ่มผู้ด้อยโอกาส การเสริมสร้างพลังทางสังคม เพื่อสร้างสังคมเข้มแข็งที่แบ่งปัน ไม่ทอดทิ้งกัน และมีคุณธรรม การรองรับสังคมสูงวัยอย่างมีคุณภาพในทุกมิติ และการส่งเสริมความเสมอภาคทางเพศและบทบาทของสตรี และการเพิ่มขีดความสามารถของชุมชนท้องถิ่นในการพัฒนา การพึ่งตนเอง และการจัดการตนเองเพื่อสร้างสังคมคุณภาพ เพื่อส่งเสริมการปรับตัวกิจกรรมในระดับครัวเรือนในการวางแผนชีวิต สุขภาพ ครอบครัว การเงินและอาชีพ

- **แผนพัฒนาภาคเหนือ** ทิศทางการพัฒนาภาคเหนือ ข้อ ๔ พัฒนาคคุณภาพชีวิตแลแก้ไขปัญหาคความยากจน พัฒนาระบบดูแลผู้สูงอายุอย่างมีส่วนร่วมของครอบครัวและชุมชน ยกย่องระดับทักษะฝีมือแรงงานภาคบริการ เพื่อสร้างความเข้มแข็งและสร้างสภาพแวดล้อม ในการพัฒนาให้กับสถาบันครอบครัวและชุมชน เพื่อให้ชุมชนเข้ามามีบทบาทในการพัฒนาคนทุกช่วงวัย ตลอดจนการจัดสวัสดิการชุมชนได้อย่างยั่งยืน และเป็นโครงข่ายการคุ้มครองทางสังคมให้กับผู้สูงอายุและผู้ด้อยโอกาสในชุมชน

- **ยุทธศาสตร์การพัฒนาจังหวัดลำพูน** ประเด็นยุทธศาสตร์ที่ ๔ เมืองแห่งความมั่นคง มั่งคั่ง ยั่งยืน

(๑.๒) สรุปสาระสำคัญ

สภาพปัญหา / ความต้องการ

การเปลี่ยนแปลงโครงสร้างประชากร การก้าวเข้าสู่สังคมผู้สูงอายุ การก้าวเข้าสู่โลกดิจิทัล รวมทั้งการรับมือกับภัยจากโรคระบาดนำไปสู่ภาวะด้านสังคมในด้านต่างๆ อาทิ ปัญหาความยากจน การว่างงาน ภาระหนี้สิน ภัยพิบัติทางธรรมชาติและสิ่งแวดล้อม ความมั่นคงในชีวิตและทรัพย์สิน การเกิดคดีอาญา การเกิดอุบัติเหตุ ความรุนแรงในครอบครัว สภาพแวดล้อมที่อยู่อาศัย และการศึกษา ซึ่งการดำเนินงานในการสร้างภูมิคุ้มกันให้แก่ประชาชนทุกช่วงวัยในการเตรียมความพร้อมรับการเปลี่ยนแปลง จำเป็นต้องอาศัยทรัพยากร เครื่องมือ รวมทั้งกลไกต่างๆ ที่มีคุณภาพ โดยในปัจจุบันสถาบันครอบครัวไม่มีความเข้มแข็ง ไม่สามารถทำบทบาทหน้าที่ได้อย่างเหมาะสม การดำเนินชีวิตของครอบครัวไทยเปลี่ยนแปลงไปจากเดิม การเคลื่อนย้ายถิ่นฐานทางานทำ เด็กอาศัยอยู่กับผู้สูงอายุ สมาชิกในครอบครัวมีเวลาอยู่ด้วยกันน้อยลง ขาดกิจกรรมร่วมกันระหว่างสมาชิกในครอบครัว ทำให้สัมพันธ์ภาพระหว่างคู่สมรสห่างเหิน นำไปสู่ความแตกแยกของครอบครัวเพิ่มขึ้น ก่อให้เกิดปัญหาเด็กขาดความรักความอบอุ่น ปัญหาเด็กและเยาวชนที่กระทำความผิดถูกดำเนินคดี ปัญหาการกระทำความรุนแรงในครอบครัว รวมทั้งปัญหาผู้สูงอายุถูกทอดทิ้งให้อยู่คนเดียวเพิ่มมากขึ้น ในขณะที่วัยกันระดับการศึกษาของคนไทยสูงขึ้นแต่มีคุณธรรมจริยธรรมลดลง ส่วนหนึ่งมาจากการขาดทัศนคติต่อประโยชน์และความรับผิดชอบต่อส่วนรวม คนไทยขาดการคิดวิเคราะห์อย่างเป็นระบบ ขาดเหตุผลในการตัดสินใจ ขาดจิตสำนึก ทำให้ไม่สามารถเลือกรับข้อมูลข่าวสารได้อย่างมีประสิทธิภาพ รวมถึงวัฒนธรรมในปัจจุบันทำให้เกิดการเปลี่ยนแปลงค่านิยม ทัศนคติ ที่เน้นความพึงพอใจ การบริโภคนิยม การใช้สื่อโซเชียลมีเดีย เกิดพฤติกรรมการเล่นแบบในรูปแบบต่างๆ ก่อให้เกิดปัญหาความรุนแรงและขัดแย้งในสังคม เด็กและเยาวชนถูกดำเนินคดียาเสพติด ปัญหาการแพร่ระบาดของยาเสพติดในโรงเรียน สถานศึกษาเพิ่มขึ้น ซึ่งส่งผลกระทบต่อสังคมในการพัฒนาประเทศระยะยาว หากเด็กและเยาวชนที่จะเป็นอนาคตในการพัฒนาประเทศ เป็นกำลังแรงงานทดแทนกลับมีคุณภาพด้อยลง ส่งผลกระทบต่อการพัฒนาทรัพยากรมนุษย์ในระยะยาว

ความเร่งด่วน : (ระดับความจำเป็นเร่งด่วน)

จำเป็นต้องสร้างความตระหนัก และความรู้ความเข้าใจร่วมกันของทุกภาคส่วน โดยการใช้กระบวนการมีส่วนร่วมในการจัดการชุมชนด้วยตนเอง การจัดการปัญหาความเดือดร้อนที่จะก่อให้เกิดผลกระทบต่อชีวิตและความเป็นอยู่ของคนในชุมชน โดยการเพิ่มศักยภาพการเป็นหุ้นส่วนของภาคีเครือข่ายในการป้องกันและแก้ไขปัญหาคสังคมในพื้นที่ การเสริมสร้างหลักประกันความมั่นคงในการดำเนินชีวิตให้ยั่งยืน รวมทั้งการดูแล ให้ความช่วยเหลือผู้ด้อยโอกาส การพัฒนากลุ่มประชากรวัยแรงงานในการเตรียมความพร้อมเข้าสู่สังคมผู้สูงอายุ คุณภาพ สามารถเสริมสร้างรายได้ให้ครอบครัว การพัฒนาศักยภาพกลุ่มผู้สูงอายุในการช่วยเหลือสังคม ชุมชน ครอบครัว เพื่อเป็นการเตรียมความพร้อมให้กับประชาชนทุกช่วงวัยเพื่อรับการเปลี่ยนแปลงของสังคมที่เกิดขึ้น จึงเห็นควรจัดโครงการ “ส่งเสริมและพัฒนาคุณภาพชีวิตประชาชนทุกช่วงวัยสู่ความยั่งยืนจังหวัดลำพูน” ขึ้น เพื่อบูรณาการความร่วมมือระหว่างหน่วยงานที่เกี่ยวข้องในการวางระบบการคุ้มครองทางสังคมให้ประชาชนทุกช่วงวัยในจังหวัดลำพูน มีหลักประกันที่มีความมั่นคง สามารถพึ่งพาตนเองได้และดำรงชีวิตอย่างมีคุณค่า

(๒) ข้อมูลทั่วไปของโครงการ

(๒.๑) วัตถุประสงค์ของโครงการ

๑. วัตถุประสงค์ของโครงการ

- ๑) เพื่อส่งเสริมให้ประชาชนทุกช่วงวัยมีส่วนร่วมในการพัฒนาครอบครัว สังคม และชุมชน
- ๒) เพื่อส่งเสริมให้ประชาชนตระหนักรู้และคำนึงถึงประโยชน์สุขของส่วนรวมและสังคม และมีจิตสาธารณะ
- ๓) เพื่อเตรียมความพร้อมแก่คนทุกช่วงวัยให้สามารถปรับตัวเข้ากับสังคมสูงวัยได้อย่างมีคุณภาพ

๒. วัตถุประสงค์ของกิจกรรมภายใต้โครงการ

กิจกรรมที่ ๒ สร้างเครือข่ายเฝ้าระวังและป้องกันปัญหาความรุนแรงทุกรูปแบบ

วัตถุประสงค์ : ๑. เพื่อสร้างเครือข่ายทีมสหวิชาชีพในระดับพื้นที่

๒. เพื่อเพิ่มศักยภาพการปฏิบัติงานให้กับคณะกรรมการศูนย์ปฏิบัติการเพื่อป้องกันการกระทำความรุนแรง

ในครอบครัวระดับตำบล (ศปก.ต.)

๓. เพื่อส่งเสริม ป้องกัน แก้ไขปัญหาการถูกกระทำความรุนแรงในครอบครัวทุกรูปแบบ และการถูกล่วงละเมิด

ทางเพศ

(๒.๒) สถานภาพของโครงการ

- โครงการเดิม โครงการใหม่

(๒.๓) ประเภทของโครงการ

- พัฒนา ดำเนินการปกติ

(๒.๔) ระยะเวลาดำเนินโครงการ.....๑.....ปี เริ่มต้นปี ตุลาคม ๒๕๖๕ สิ้นสุดปี กันยายน ๒๕๖๖

(๒.๕) สถานที่ดำเนินโครงการ : (ระบุพื้นที่ดำเนินการ เช่น อำเภอ ตำบล หมู่บ้าน เป็นต้น)

ห้องประชุมหน่วยงานราชการในพื้นที่ ๒ ตำบล

(๓) กลุ่มเป้าหมาย และผู้มีส่วนได้ส่วนเสีย

(๓.๑) กลุ่มเป้าหมาย : เจ้าหน้าที่สหวิชาชีพและหน่วยงานเครือข่ายที่เกี่ยวข้องกับการให้ความช่วยเหลือเด็ก สตรี และบุคคลในครอบครัวที่ถูกกระทำ ความรุนแรง ในระดับพื้นที่ จำนวน ๑๒๐ คน

(๓.๒) ผู้มีส่วนได้ส่วนเสีย : เด็กและเยาวชน ผู้สูงอายุ วัยแรงงาน เครือข่ายครอบครัว เครือข่ายผู้สูงอายุ ผู้ประสบปัญหาเรื่องที่อยู่อาศัย อาสาสมัคร/จิตอาสา องค์กรปกครองส่วนท้องถิ่น และส่วนราชการที่เกี่ยวข้อง

(๔) เป้าหมาย ผลลัพธ์ และผลกระทบโครงการ

(๔.๑) เป้าหมายโครงการ

ตัวชี้วัด

- ๑. ร้อยละของประชากรที่อยู่ใต้เส้นความยากจน ร้อยละ ๕
- ๒. จำนวนตำบลต้นแบบที่ประชาชนทุกช่วงวัยมีส่วนร่วมในการพัฒนาครอบครัว สังคม ชุมชน อย่างน้อย ๔ พื้นที่

(๔.๒) ผลผลิต

- ๑. เกิดตำบลต้นแบบที่ประชาชนทุกช่วงวัยมีส่วนร่วมในการพัฒนาครอบครัว สังคม และชุมชน จำนวน ๘ พื้นที่
- ๒. ประชาชนทุกช่วงวัยมีทักษะในการดำเนินชีวิตดีขึ้น จำนวน ๘ พื้นที่

(๔.๓) ผลลัพธ์

- ๑. ประชาชนทุกช่วงวัย ได้รับองค์ความรู้ และสามารถจัดการปัญหาสังคมในชุมชนได้อย่างเหมาะสม
- ๒. ประชาชนและคนในชุมชนมีจิตสำนึกในการช่วยเหลือคนในชุมชนร่วมกัน
- ๓. บุคคลในครอบครัวอยู่ร่วมกันในชุมชนและสังคมอย่างมีความสุข

(๔.๔) ผลกระทบ :

เชิงบวก : เครือข่ายด้านการพัฒนาสังคม และประชาชนของจังหวัดลำพูน ได้รับการพัฒนาศักยภาพ มีความพร้อมรับการเปลี่ยนแปลง

เชิงลบ : -

(๕) แนวทางการดำเนินงาน

(แสดงรายละเอียดกิจกรรมที่จะทำภายใต้โครงการที่จังหวัดเสนอขอ และทำเครื่องหมาย ✓ ลงในช่องระยะเวลาที่จะเริ่มดำเนินงานของแต่ละกิจกรรมสำคัญด้วย)

สร้างเครือข่ายเฝ้าระวังและป้องกันปัญหาความรุนแรงทุกรูปแบบ

กิจกรรมย่อย	ระยะเวลาที่จะเริ่มดำเนินการ			
	ต.ค. - ธ.ค. ๖๕	ม.ค. - มี.ค. ๖๖	เม.ย. - มิ.ย. ๖๖	ก.ค. - ก.ย. ๖๖
๑. เวทีสร้างเครือข่ายระดับพื้นที่ - ประชุมเชิงปฏิบัติการ ระยะเวลา ๑ วัน จำนวน ๒ รุ่น - กลุ่มเป้าหมาย : ทีมสหวิชาชีพระดับพื้นที่ รุ่นละ ๖๐ คน รวม ๑๒๐ คน - พื้นที่ดำเนินการ : ห้องประชุมหน่วยงานราชการในพื้นที่ ๒ ตำบล		✓		
๒. พัฒนาศักยภาพคณะกรรมการศูนย์ปฏิบัติการเพื่อป้องกันการกระทำความรุนแรงในครอบครัวระดับตำบล (ศปก.ต.) - การอบรมเชิงปฏิบัติการ ระยะเวลา ๑ วัน จำนวน ๔ รุ่น - กลุ่มเป้าหมาย คณะกรรมการ ศปก.ต. รุ่นละ ๔๐ คน รวม ๑๖๐ คน - พื้นที่ดำเนินการ : ห้องประชุมหน่วยงานราชการในพื้นที่ ๔ ตำบล			✓	
๓. กิจกรรมการอบรมการส่งเสริม ป้องกัน แก้ไขปัญหาการถูกกระทำความรุนแรงในครอบครัวทุกรูปแบบ และการถูกล่วงละเมิดทางเพศ - การอบรมเชิงปฏิบัติการ ระยะเวลา ๑ วัน จำนวน ๘ รุ่น - กลุ่มเป้าหมาย : บุคคลในครอบครัว รุ่นละ ๕๐ คน รวม ๔๐๐ คน - พื้นที่ดำเนินการ : ห้องประชุมหน่วยงานราชการในพื้นที่ ๘ ตำบล			✓	

(๖) วิธีการดำเนินงาน ดำเนินการเอง จ้างเหมา

(๗) วงเงินของโครงการ จำนวน ๕๕๓,๔๐๐.- บาท (ห้าแสนห้าหมื่นสามพันสี่ร้อยบาทถ้วน)

(ให้กรอกรายละเอียดข้อมูลตามแบบฟอร์มรายละเอียดจำแนกตามงบรายจ่ายด้วย)

(๘) รายงานความสำเร็จของการดำเนินงานที่ผ่านมา

(ให้กรอกเฉพาะโครงการที่มีการใช้ระยะเวลาในการดำเนินการมากกว่าหนึ่งปี และโครงการที่มีการดำเนินการเป็นประจำทุกปี เช่น โครงการกระตุ้นการท่องเที่ยวประจำปี โครงการที่ดำเนินกิจกรรมเดิมแต่เปลี่ยนหรือขยายพื้นที่ดำเนินการหรือกลุ่มเป้าหมาย เป็นต้น โดยให้แสดงรายละเอียดผลการดำเนินงานและความสำเร็จในการดำเนินงานในปีที่ผ่านมา รวมทั้งต้องแสดงความก้าวหน้าในการบรรลุวัตถุประสงค์และค่าเป้าหมายที่กำหนดไว้ในแผนพัฒนาจังหวัดและแผนพัฒนากลุ่มจังหวัด)

(๙) ภารกิจขององค์กรปกครองส่วนท้องถิ่น

- โครงการไม่ใช่ภารกิจขององค์กรปกครองส่วนท้องถิ่น
- โครงการเป็นภารกิจขององค์กรปกครองส่วนท้องถิ่น

(๑๐) ความพร้อมของโครงการ

(๑๐.๑) พื้นที่ดำเนินโครงการ

- ดำเนินการได้ทันที หมายถึง ได้ศึกษาความเหมาะสมและกำหนดพื้นที่ดำเนินการหรือได้รับอนุญาตตามกฎหมาย และสามารถดำเนินการได้ทันที
- อยู่ในระหว่างเตรียมการ หมายถึง ได้ศึกษาความเหมาะสมและกำหนดพื้นที่ดำเนินการแล้ว แต่อยู่ในระหว่างจัดเตรียมพื้นที่หรือกำลังแก้ไขปัญหา / อุปสรรคต่างๆ หรือเตรียมการขออนุญาตตามกฎหมาย
- อยู่ในระหว่างศึกษาความเหมาะสม และคัดเลือกพื้นที่ดำเนินการ

(๑๐.๒) แบบรูปรายการ/ แผนการปฏิบัติงาน

- มี และสมบูรณ์ (ให้ระบุชื่อหน่วยงานเจ้าของรูปแบบรายการที่ใช้)
- มีแต่ยังไม่สมบูรณ์ (ให้ระบุชื่อหน่วยงานเจ้าของรูปแบบรายการที่ใช้)
- ไม่มี

(๑๐.๓) ความพร้อมของบุคลากร เครื่องมือ และเทคนิคการดำเนินการ

- ๑) บุคลากรมีประสบการณ์ ทั้งหมด บางส่วน ไม่มีประสบการณ์
- ๒) เครื่องมือดำเนินการ มี พร้อมดำเนินการได้ทันที มีบางส่วนและต้องจัดหาเพิ่มเติม ไม่มี ต้องจัดหาเพิ่มเติม
- ๓) เทคนิคในการบริหารจัดการ มีประสบการณ์สูง มีประสบการณ์ปานกลาง ไม่มีประสบการณ์

(๑๐.๔) ผลกระทบสิ่งแวดล้อม

- ผ่านคณะกรรมการสิ่งแวดล้อมแห่งชาติแล้ว
- อยู่ระหว่างการพิจารณาของคณะกรรมการสิ่งแวดล้อมแห่งชาติ
- คณะกรรมการสิ่งแวดล้อมแห่งชาติยังไม่พิจารณา

(๑๐.๕) รายงานการศึกษาความเหมาะสม (FS)

- ไม่ต้องทำรายงานการศึกษา
- ต้องทำรายงานการศึกษา

(๑๑) วิธีการบริหารจัดการหรือการดูแลบำรุงรักษา เมื่อโครงการแล้วเสร็จ เพื่อให้เกิดความยั่งยืนของโครงการ (ให้ระบุหน่วยงานให้ชัดเจน) :

.....

.....

.....

(๑๒) ปัญหา อุปสรรคและข้อจำกัด : สถานการณ์การแพร่ระบาดของโรคติดเชื้อไวรัสโคโรนา ๒๐๑๙ (โควิด ๑ - ๑๙)

แบบฟอร์มรายละเอียดจำแนกตามงบรายจ่าย (๑ ชุด : ๑ กิจกรรมหลัก)

หน่วย: บาท

งบรายจ่าย - รายการ (ทะเบียนรายการ ประเภทรายการ ของสำนักงบประมาณ)	งบประมาณ		คำชี้แจง
	ปี ๒๕๖๕ (ถ้ามี)	ปี ๒๕๖๖	
จังหวัด/กลุ่มจังหวัดลำพูน			
<p>โครงการ : ส่งเสริมและพัฒนาคุณภาพชีวิตประชาชนจังหวัดลำพูนสู่ความยั่งยืน</p> <p>แผนงาน : พัฒนาคุณภาพชีวิต แก้ไขปัญหาความยากจน พัฒนาผู้สูงอายุ และพัฒนาทักษะฝีมือแรงงาน</p> <p>ผลผลิต :</p> <p>๑. เกิดตำบลต้นแบบที่ประชาชนทุกช่วงวัยมีส่วนร่วมในการพัฒนาครอบครัว สังคม และชุมชน จำนวน ๔ พื้นที่</p> <p>๒. ประชาชนทุกช่วงวัยมีทักษะในการดำเนินชีวิตดีขึ้น จำนวน ๔ พื้นที่</p> <p>กิจกรรมย่อยที่ ๒ : สร้างเครือข่ายเฝ้าระวังและป้องกันปัญหาความรุนแรงทุกรูปแบบ</p> <p>กิจกรรมที่ ๑ : เวทีสร้างเครือข่ายระดับพื้นที่</p> <p>๑. งบดำเนินงาน</p> <p>๑.๑ ค่าตอบแทนใช้สอยวัสดุ</p> <p>๑.๑.๑ ค่าตอบแทน</p> <p>(๑) เงินตอบแทนการปฏิบัติงานนอกเวลาราชการ</p> <p>(๒) ค่าตอบแทนผู้ปฏิบัติงานให้ราชการ</p> <p>(๓) ค่าเช่าบ้าน</p> <p>(๔) ค่าเบี้ยประชุมกรรมการ</p> <p>(๕) เงินตอบแทนตำแหน่งกำนัน ผู้ใหญ่บ้าน</p> <p>(๖) เงินพิเศษจ่ายแก่ลูกจ้างในต่างประเทศ</p> <p>(๗) ค่าตอบแทนวิทยากร (สัมมนาและฝึกอบรม)</p>		<p>๕๕๓,๔๐๐</p> <p>๘๙,๘๐๐</p> <p>๔๓,๒๐๐</p>	<p>- ค่าตอบแทนวิทยากร</p> <p>๑. กระบวนการ (๖ ชั่วโมงๆ ละ ๑,๒๐๐ บาท ๓ คน จำนวน ๒ รุ่น) เป็นเงิน ๔๓,๒๐๐ บาท</p>

งบรายจ่าย - รายการ (ทะเบียนรายการ ประเภทรายการ ของสำนักงบประมาณ)	งบประมาณ		คำชี้แจง
	ปี ๒๕๖๕ (ถ้ามี)	ปี ๒๕๖๖	
๑.๑.๒ ค่าใช้สอย (๑) ค่าเบี้ยเลี้ยง ค่าเช่าที่พักและค่าพาหนะ (๒) ค่าซ่อมแซมยานพาหนะและขนส่ง (๓) ค่าซ่อมแซมครุภัณฑ์ (๔) ค่าซ่อมแซมสิ่งก่อสร้าง (๕) ค่าเช่าทรัพย์สิน (๖) ค่าจ้างเหมาบริการ (๗) ค่าใช้จ่ายในการสัมมนาและฝึกอบรม		๗,๐๐๐ ๓๐,๖๐๐	๑. ค่าจัดทำเอกสารประกอบการประชุม (๖๐ ชุดๆ ละ ๕๐ บาท จำนวน ๒ รุ่น) เป็นเงิน ๖,๐๐๐ บาท ๒. ค่าป้ายไวเนล (๕๐๐ บาทต่อป้าย จำนวน ๒ รุ่น) เป็นเงิน ๑,๐๐๐ บาท ๑. ค่าอาหารกลางวัน (๑ มื้อๆละ ๑๒๐ บาท จำนวน ๗๐ คน ๒ รุ่น) เป็นเงิน ๑๖,๘๐๐ บาท ๒. ค่าอาหารว่างและเครื่องดื่ม (๒ มื้อ ๆละ ๓๕ บาท จำนวน ๗๐ คน ๒ รุ่น) เป็นเงิน ๙,๘๐๐ บาท ๓. ค่าเช่าห้องประชุม (๒,๐๐๐ บาทต่อรุ่น ๒ รุ่น) เป็นเงิน ๔,๐๐๐ บาท
๑.๑.๓ ค่าวัสดุ (๑) วัสดุสำนักงาน (๒) วัสดุเชื้อเพลิงและหล่อลื่น (๓) วัสดุไฟฟ้าและวิทยุ		๖,๐๐๐ ๓,๐๐๐	- ค่าวัสดุ อุปกรณ์ประกอบการประชุม ได้แก่ แฟ้มพลาสติกใส่เอกสาร กระดาษเอ ๔ สมุด ปากกาลูกกลิ้ง ดินสอ ปากกาเคมี กระดาษคัลลิชาร์ท (๖๐ ชุดๆ ละ ๕๐ บาท ๒ รุ่น) เป็นเงิน ๖,๐๐๐ บาท - ค่าน้ำมันเชื้อเพลิง (๑,๕๐๐ บาทต่อรุ่น ๒ รุ่น) เป็นเงิน ๓,๐๐๐ บาท
กิจกรรมที่ ๒ : พัฒนาศักยภาพคณะกรรมการศูนย์ปฏิบัติการ เพื่อป้องกันการกระทำความรุนแรงในครอบครัวระดับตำบล (ศปก.ต.) ๑. งบดำเนินงาน ๑.๑ ค่าตอบแทนใช้สอยวัสดุ ๑.๑.๑ ค่าตอบแทน (๑) เงินตอบแทนการปฏิบัติงานนอกเวลาราชการ (๒) ค่าตอบแทนผู้ปฏิบัติงานให้ราชการ (๓) ค่าเช่าบ้าน (๔) ค่าเบี้ยประชุมกรรมการ		๑๒๒,๘๐๐	

งบรายจ่าย - รายการ (ทะเบียนรายการ ประเภทรายการ ของสำนักงบประมาณ)	งบประมาณ		ค่าใช้จ่าย
	ปี ๒๕๖๕ (ถ้ามี)	ปี ๒๕๖๖	
(๕) เงินตอบแทนตำแหน่งกำนัน ผู้ใหญ่บ้าน (๖) เงินพิเศษจ่ายแก่ลูกจ้างในต่างประเทศ			
(๗) ค่าตอบแทนวิทยากร (สัมมนาและฝึกอบรม)		๒๘,๘๐๐	- ค่าตอบแทนวิทยากร ๑. บรรยาย (๓ ชั่วโมง ๆ ละ ๖๐๐ บาท จำนวน ๔ รุ่น) เป็นเงิน ๗,๒๐๐ บาท ๒. กระบวนการ (๓ ชั่วโมงๆ ละ ๖๐๐ บาท ๓ คน จำนวน ๔ รุ่น) เป็นเงิน ๒๑,๖๐๐ บาท
๑.๑.๒ ค่าใช้สอย			
(๑) ค่าเบี้ยเลี้ยง ค่าเช่าที่พักและค่าพาหนะ		๒๔,๐๐๐	- ค่าพาหนะผู้เข้าร่วมประชุม (เฉลี่ยตามระยะทาง ๓๐๐ บาทต่อคน จำนวน ๒๐ คน ๔ รุ่น) เป็นเงิน ๒๔,๐๐๐ บาท
(๒) ค่าซ่อมแซมยานพาหนะและขนส่ง			
(๓) ค่าซ่อมแซมครุภัณฑ์			
(๔) ค่าซ่อมแซมสิ่งก่อสร้าง			
(๕) ค่าเช่าทรัพย์สิน			
(๖) ค่าจ้างเหมาบริการ		๑๐,๐๐๐	๑. ค่าจัดทำเอกสารประกอบการประชุม (๔๐ ชุดๆ ละ ๕๐ บาท จำนวน ๔ รุ่น) เป็นเงิน ๘,๐๐๐ บาท ๒. ค่าป้ายไวเนล (๕๐๐ บาทต่อป้าย จำนวน ๔ รุ่น) เป็นเงิน ๒,๐๐๐ บาท
(๗) ค่าใช้จ่ายในการสัมมนาและฝึกอบรม		๔๖,๐๐๐	๑. ค่าอาหารกลางวัน (๑ มื้อๆละ ๑๒๐ บาท จำนวน ๕๐ คน ๔ รุ่น) เป็นเงิน ๒๔,๐๐๐ บาท ๒. ค่าอาหารว่างและเครื่องดื่ม (๒ มื้อ ๆละ ๓๕ บาท จำนวน ๕๐ คน ๔ รุ่น) เป็นเงิน ๑๔,๐๐๐ บาท ๓. ค่าเช่าห้องประชุม (๒,๐๐๐ บาทต่อรุ่น ๔ รุ่น) เป็นเงิน ๘,๐๐๐ บาท
๑.๑.๓ ค่าวัสดุ			
(๑) วัสดุสำนักงาน		๘,๐๐๐	- ค่าวัสดุ อุปกรณ์ประกอบการประชุม ได้แก่ แฟ้มพลาสติกใส่เอกสาร กระดาษเอ ๔ สมุด ปากกาลูกกลิ้ง ดินสอ ปากกาเคมี กระดาษคลิปปาร์ท ๔๐ ชุดๆ ละ ๕๐ บาท ๔ รุ่น) เป็นเงิน ๘,๐๐๐ บาท
(๒) วัสดุเชื้อเพลิงและหล่อลื่น		๖,๐๐๐	- ค่าน้ำมันเชื้อเพลิง (๑,๕๐๐ บาทต่อรุ่น ๔ รุ่น) เป็นเงิน ๖,๐๐๐ บาท
(๓) วัสดุไฟฟ้าและวิทยุ			

งบรายจ่าย - รายการ (ทะเบียนรายการ ประเภทรายการ ของสำนักงบประมาณ)	งบประมาณ		คำชี้แจง
	ปี ๒๕๖๕ (ถ้ามี)	ปี ๒๕๖๖	
๑.๑.๓ ค่าวัสดุ			
(๑) วัสดุสำนักงาน		๒๐,๐๐๐	- ค่าวัสดุ อุปกรณ์ประกอบการประชุม ได้แก่ แฟ้มพลาสติกใส่เอกสาร กระดาษเอ ๔ สมุด ปากกาลูกกลิ้ง ดินสอ ปากกาเคมี กระดาษคัลลิปซาร์ท (๕๐ ชุดๆ ละ ๕๐ บาท ๘ รุ่น) เป็นเงิน ๒๐,๐๐๐ บาท
(๒) วัสดุเชื้อเพลิงและหล่อลื่น		๑๒,๐๐๐	- ค่าน้ำมันเชื้อเพลิง (๑,๕๐๐ บาทต่อรุ่น ๘ รุ่น) เป็นเงิน ๑๒,๐๐๐ บาท
(๓) วัสดุไฟฟ้าและวิทยุ			

ชื่อโครงการ : โครงการเสริมสร้างและพัฒนาคุณภาพชีวิตประชาชนทุกช่วงวัยสู่ความยั่งยืนจังหวัดลำพูน

กิจกรรมหลักที่ ๓ เสริมสร้างสังคมคุณภาพผู้สูงอายุเชิงรุก

กิจกรรมย่อยที่ ๓.๑ สร้างเมืองทะเลปุ่น ให้เป็นเมืองแห่งความสุขสำหรับผู้สูงอายุ งบประมาณ ๘๕๒,๐๐๐ บาท

ยุทธศาสตร์ชาติ : ยุทธศาสตร์ที่ ๑ ด้านความมั่นคง

- การป้องกันและแก้ไขปัญหาที่มีผลกระทบต่อความมั่นคง

ยุทธศาสตร์ที่ ๓ ด้านการพัฒนาและเสริมสร้างทรัพยากรมนุษย์

- การปรับเปลี่ยนค่านิยมและวัฒนธรรม การพัฒนาศักยภาพคนตลอดช่วงชีวิต และการสร้าง

สภาพแวดล้อมที่เอื้อต่อการพัฒนาและเสริมสร้างศักยภาพทรัพยากรมนุษย์ การเสริมสร้างให้คนไทยมีสุขภาวะที่ดี และการปฏิรูปการเรียนรู้ที่ตอบสนองต่อการเปลี่ยนแปลงในศตวรรษที่ ๒๑

ยุทธศาสตร์ที่ ๔ การสร้างโอกาสและความเสมอภาคทางสังคม

- การลดความเหลื่อมล้ำและสร้างความเป็นธรรมในทุกมิติ การเสริมสร้างพลังทางสังคม และการเพิ่มขีด

ความสามารถของชุมชนท้องถิ่นในการพัฒนา การพึ่งตนเอง และการจัดการตนเองเพื่อสร้างสังคมคุณภาพ

แผนแม่บทฯ : แผนแม่บทภายใต้ยุทธศาสตร์ชาติ - ประเด็นความมั่นคง

- ประเด็นการปรับเปลี่ยนค่านิยมและวัฒนธรรม

- ประเด็นการพัฒนาศักยภาพคนตลอดช่วงชีวิต

- ประเด็นการพัฒนาการเรียนรู้

- ประเด็นการเสริมสร้างให้คนไทยมีสุขภาวะที่ดี

- ประเด็นพลังทางสังคม

- ประเด็นความเสมอภาคและหลักประกันทางสังคม

แผนพัฒนาภาคเหนือ : แนวทางการพัฒนาภาคเหนือ ข้อ ๕ พัฒนาและยกระดับคุณภาพชีวิต เพื่อแก้ไขปัญหาความยากจน พัฒนาผู้สูงอายุที่มีศักยภาพ (Active Aging) และพัฒนาทักษะฝีมือแรงงาน

ประเด็นการพัฒนาของจังหวัด/กลุ่มจังหวัด : ประเด็นการที่ ๔ เมืองแห่งความมั่นคง มั่งคั่ง ยั่งยืน

แผนงาน : พัฒนาคุณภาพชีวิต แก้ไขปัญหาความยากจน พัฒนาผู้สูงอายุ และพัฒนาทักษะฝีมือแรงงาน

หน่วยดำเนินการ : สำนักงานพัฒนาสังคมและความมั่นคงของมนุษย์จังหวัดลำพูน

ผู้รับผิดชอบ : นางมิ่งขวัญ วีระชาติ ตำแหน่ง : พัฒนาสังคมและความมั่นคงของมนุษย์จังหวัดลำพูน สถานที่ติดต่อ สำนักงานพัฒนาสังคมและความมั่นคงของมนุษย์จังหวัดลำพูน ศาลากลางจังหวัดลำพูน หมายเลขโทรศัพท์ ๐๕๓ - ๕๑๑๑๘๘

(๑) หลักการและเหตุผล

(๑.๑) ที่มา : (ระบุ เช่น มติ ครม. นโยบายรัฐบาล ยุทธศาสตร์ชาติ แผนพัฒนาเศรษฐกิจและสังคมแห่งชาติ แผนพัฒนาภาค แผนพัฒนาจังหวัด)

- **นโยบายรัฐบาล** การลดความเหลื่อมล้ำของสังคม และการสร้างโอกาสการเข้าถึงบริการของรัฐ โดยดำเนินการป้องกันและแก้ไขปัญหาการค้ำคนุชย์ รวมถึงปัญหาผู้หลบหนีเข้าเมือง การทารุณกรรมต่อแรงงานข้ามชาติ การท่องเที่ยวที่เน้นบริการทางเพศ และปัญหาคนขอทาน รวมถึงพัฒนาระบบการคุ้มครองทางสังคม ระบบการออมและระบบสวัสดิการชุมชนให้มีประสิทธิภาพและมีความยั่งยืนมากยิ่งขึ้น การดูแลให้มีระบบการกักขังที่เป็นธรรมและการสงเคราะห์ผู้ยากไร้ตามอัตภาพ พัฒนาศักยภาพ คุ้มครองและพิทักษ์สิทธิ จัดสวัสดิการช่วยเหลือและพัฒนาคุณภาพชีวิตของผู้ด้อยโอกาส ผู้พิการ สตรี และเด็ก เตรียมความพร้อมเข้าสู่สังคมผู้สูงอายุ เพื่อส่งเสริมคุณภาพชีวิตและการมีงานและกิจกรรมที่เหมาะสม เพื่อสร้างสรรค์และไม่ก่อภาระต่อสังคมในอนาคต โดยจัดเตรียมระบบการดูแลในบ้าน สถานพักฟื้น แลโรงพยาบาลที่เป็นความร่วมมือของภาครัฐ ภาคเอกชน ชุมชน และครอบครัว รวมทั้งพัฒนาระบบการเงินการคลังสำหรับผู้สูงอายุ การเตรียมความพร้อมเข้าสู่สังคมที่มีความหลากหลาย เนื่องจากการเข้าสู่ประชาคมอาเซียน โดยสร้างความเข้มแข็งและความพร้อมแก่แรงงานไทยและร่วมพัฒนาระบบความคุ้มครองทางสังคมของแรงงานอาเซียน จัดระเบียบสังคม สร้างมาตรฐานด้านคุณธรรม จริยธรรม และธรรมาภิบาลให้แก่เจ้าหน้าที่ของรัฐและประชาชนทั่วไป โดยใช้ค่านิยม ๑๒ ประการ ตามนโยบายของคณะรักษาความสงบแห่งชาติ ที่ได้ประกาศไว้แล้ว

- **ยุทธศาสตร์ชาติ ๒๐ ปี** (พ.ศ. ๒๕๖๐ - ๒๕๗๙) ยุทธศาสตร์ที่ ๑ ด้านความมั่นคง เพื่อการป้องกันและแก้ไขปัญหาที่มีผลกระทบต่อความมั่นคง โดยการแก้ไขปัญหาความมั่นคงในปัจจุบัน และติดตาม เฝ้าระวัง ป้องกันและแก้ไขปัญหาที่อาจอุบัติขึ้นใหม่

ยุทธศาสตร์ที่ ๓ ด้านการพัฒนาและเสริมสร้างทรัพยากรมนุษย์ เพื่อเป็นการปรับเปลี่ยนค่านิยมและวัฒนธรรม โดยการปลูกฝังค่านิยมและวัฒนธรรมให้ชุมชนเป็นฐาน การพัฒนาศักยภาพคนตลอดช่วงชีวิต เพื่อปลูกฝังความเป็นคนดี มีวินัย ในช่วงวัยเรียนและวัยรุ่น ส่งเสริมให้ผู้สูงอายุเป็นพลังในการขับเคลื่อนประเทศ การสร้างสภาพแวดล้อมที่เอื้อต่อการพัฒนาและเสริมสร้างศักยภาพทรัพยากรมนุษย์ เพื่อสร้างความอยู่ดีมีสุขของครอบครัวไทย การเสริมสร้างให้คนไทยมีสุขภาวะที่ดี ในการสร้างสภาพแวดล้อมที่เอื้อต่อการใช้ชีวิตที่ดี และการปฏิรูปการเรียนรู้ที่ตอบสนองต่อการเปลี่ยนแปลงในศตวรรษที่ ๒๑ โดยการพัฒนาระบบการเรียนรู้ตลอดชีวิต และยุทธศาสตร์ที่ ๔ การสร้างโอกาสและความเสมอภาคทางสังคม เป็นการลดความเหลื่อมล้ำและสร้างความเป็นธรรมในทุกมิติ เพื่อสร้างหลักประกันทางสังคมที่ครอบคลุมและเหมาะสมกับคนทุกกลุ่ม การลงทุนช่วยเหลือกลุ่มคนยากจนและกลุ่มผู้ด้อยโอกาส การเสริมสร้างพลังทางสังคม เพื่อสร้างสังคมเข้มแข็งที่แบ่งปัน ไม่ทอดทิ้งกัน และมีคุณธรรม การรองรับสังคมสูงวัยอย่างมีคุณภาพในทุกมิติ และการส่งเสริมความเสมอภาคทางเพศและบทบาทของสตรี และการเพิ่มขีดความสามารถของชุมชนท้องถิ่นในการพัฒนา การพึ่งตนเอง และการจัดการตนเองเพื่อสร้างสังคมคุณภาพ เพื่อส่งเสริมการปรับตัวกิจกรรมในระดับครัวเรือนในการวางแผนชีวิต สุขภาพ ครอบครัว การเงินและอาชีพ

- **แผนพัฒนาภาคเหนือ** ทิศทางการพัฒนาภาคเหนือ ข้อ ๔ พัฒนาคุณภาพชีวิตและแก้ไขปัญหาความยากจน พัฒนาระบบดูแลผู้สูงอายุอย่างมีส่วนร่วมของครอบครัวและชุมชน ยกกระดับทักษะฝีมือแรงงานภาคบริการ เพื่อสร้างความเข้มแข็งและสร้างสภาพแวดล้อม ในการพัฒนาให้กับสถาบันครอบครัวและชุมชน เพื่อให้ชุมชนเข้ามามีบทบาทในการพัฒนาคนทุกช่วงวัย ตลอดจนการจัดสวัสดิการชุมชนได้อย่างยั่งยืน และเป็นโครงข่ายการคุ้มครองทางสังคมให้กับผู้สูงอายุและผู้ด้อยโอกาสในชุมชน

- **ยุทธศาสตร์การพัฒนาจังหวัดลำพูน** ประเด็นยุทธศาสตร์ที่ ๔ เมืองแห่งความมั่นคง มั่งคั่ง ยั่งยืน

(๑.๒) สรุปสาระสำคัญ

สภาพปัญหา / ความต้องการ

การเปลี่ยนแปลงโครงสร้างประชากร การก้าวเข้าสู่สังคมผู้สูงอายุ การก้าวเข้าสู่โลกดิจิทัล รวมทั้งการรับมือกับภัยจากโรคระบาดนำไปสู่ภาวะด้านสังคมในด้านต่างๆ อาทิ ปัญหาความยากจน การว่างงาน ภาระหนี้สิน ภัยพิบัติทางธรรมชาติและสิ่งแวดล้อม ความมั่นคงในชีวิตและทรัพย์สิน การเกิดคดีอาญา การเกิดอุบัติเหตุ ความรุนแรงในครอบครัว สภาพแวดล้อมที่อยู่อาศัย และการศึกษา ซึ่งการดำเนินงานในการสร้างภูมิคุ้มกันให้แก่ประชาชนทุกช่วงวัยในการเตรียมความพร้อมรับการเปลี่ยนแปลง จำเป็นต้องอาศัยทรัพยากร เครื่องมือ รวมทั้งกลไกต่างๆ ที่มีคุณภาพ โดยในปัจจุบันสถาบันครอบครัวไม่มีความเข้มแข็ง ไม่สามารถทำบทบาทหน้าที่ได้อย่างเหมาะสม การดำเนินชีวิตของครอบครัวไทยเปลี่ยนแปลงไปจากเดิม การเคลื่อนย้ายถิ่นฐานทางนอกรวมถึงเด็กอาศัยอยู่กับผู้สูงอายุ สมาชิกในครอบครัวมีเวลาอยู่ด้วยกันน้อยลง ขาดกิจกรรมร่วมกันระหว่างสมาชิกในครอบครัว ทำให้สัมพันธ์ระหว่างคู่สมรสห่างเหิน นำไปสู่ความแตกแยกของครอบครัวเพิ่มขึ้น ก่อให้เกิดปัญหาเด็กขาดความรักความอบอุ่น ปัญหาเด็กและเยาวชนที่กระทำความผิดทางอาญา ปัญหาค่าใช้จ่ายในการดูแลสุขภาพของครอบครัว รวมทั้งปัญหาผู้สูงอายุถูกทอดทิ้งให้อยู่คนเดียวเพิ่มมากขึ้น ในขณะที่วัยเรียนระดับการศึกษาของคนไทยสูงขึ้นแต่มีคุณธรรมจริยธรรมลดลง ส่วนหนึ่งมาจากการขาดทัศนคติต่อประโยชน์และความรับผิดชอบต่อส่วนรวม คนไทยขาดการคิดวิเคราะห์อย่างเป็นระบบ ขาดเหตุผลในการตัดสินใจ ขาดจิตสำนึก ทำให้ไม่สามารถเลือกรับข้อมูลข่าวสารได้อย่างมีประสิทธิภาพ รวมถึงวัฒนธรรมในปัจจุบันทำให้เกิดการเปลี่ยนแปลงค่านิยม ทัศนคติ ที่เน้นความพึงพอใจ การบริโภคนิยม การใช้สื่อโซเชียลมีเดีย เกิดพฤติกรรมการเล่นแบบในรูปแบบต่างๆ ก่อให้เกิดปัญหาความรุนแรงและขัดแย้งในสังคม เด็กและเยาวชนถูกดำเนินคดีอาชญากรรม ปัญหาค่าใช้จ่ายของยาเสพติดในโรงเรียน สถานศึกษาเพิ่มขึ้น ซึ่งส่งผลกระทบต่อสังคมในการพัฒนาประเทศระยะยาว หากเด็กและเยาวชนที่จะเป็นอนาคตในการพัฒนาประเทศ เป็นกำลังแรงงานทดแทนกลับมีคุณภาพด้อยลง ส่งผลกระทบต่อการพัฒนาทรัพยากรมนุษย์ในระยะยาว

ความเร่งด่วน : (ระดับความจำเป็นเร่งด่วน)

จำเป็นต้องสร้างความตระหนัก และความรู้ความเข้าใจร่วมกันของทุกภาคส่วน โดยการใช้กระบวนการมีส่วนร่วมในการจัดการชุมชนด้วยตนเอง การจัดการปัญหาความเดือดร้อนที่จะก่อให้เกิดผลกระทบต่อชีวิตและความเป็นอยู่ของคนในชุมชน โดยการเพิ่มศักยภาพการเป็นหุ้นส่วนของภาคีเครือข่ายในการป้องกันและแก้ไขปัญหาสังคมในพื้นที่ การเสริมสร้างหลักประกันความมั่นคงในการดำเนินชีวิตให้ยั่งยืน รวมทั้งการดูแลให้ความช่วยเหลือผู้ด้อยโอกาส การพัฒนากลุ่มประชากรวัยแรงงานในการเตรียมความพร้อมเข้าสู่สังคมผู้สูงอายุ คุณภาพ สามารถเสริมสร้างรายได้ให้ครอบครัว การพัฒนาศักยภาพกลุ่มผู้สูงอายุในการช่วยเหลือสังคม ชุมชน ครอบครัว เพื่อเป็นการเตรียมความพร้อมให้กับประชาชนทุกช่วงวัยเพื่อรับการเปลี่ยนแปลงของสังคมที่เกิดขึ้น จึงเห็นควรจัดโครงการ “ส่งเสริมและพัฒนาคุณภาพชีวิตประชาชนทุกช่วงวัยสู่ความยั่งยืนจังหวัดลำพูน” ขึ้น เพื่อบูรณาการความร่วมมือระหว่างหน่วยงานที่เกี่ยวข้องในการวางระบบการคุ้มครองทางสังคมให้ประชาชนทุกช่วงวัยในจังหวัดลำพูน มีหลักประกันที่มีความมั่นคง สามารถพึ่งพาตนเองได้และดำรงชีวิตอย่างมีคุณค่า

(๒) ข้อมูลทั่วไปของโครงการ

(๒.๑) วัตถุประสงค์ของโครงการ

๑. วัตถุประสงค์ของโครงการ : เพื่อเตรียมความพร้อมแก่คนทุกช่วงวัยให้สามารถปรับตัวเข้ากับสังคมสูงวัยได้อย่างมีคุณภาพ

๒. วัตถุประสงค์ของกิจกรรมภายใต้โครงการ

๑. เพื่อเตรียมความพร้อม ๖ มิติ แก่ผู้ใกล้สู่วัยผู้สูงอายุ เพื่อเป็นผู้สูงอายุคุณภาพ
๒. เพื่อส่งเสริมให้บุคคลในครอบครัวมีความตระหนักและเห็นความสำคัญของผู้สูงอายุ
๓. เพื่อเพิ่มศักยภาพเครือข่ายชมรมผู้สูงอายุในการรองรับสังคมสูงวัยอย่างมีคุณภาพ

(๒.๒) สถานภาพของโครงการ

- โครงการเดิม โครงการใหม่

(๒.๓) ประเภทของโครงการ

- พัฒนา ดำเนินการปกติ

(๒.๔) ระยะเวลาดำเนินโครงการ.....๑.....ปี เริ่มต้นปี ตุลาคม ๒๕๖๕ สิ้นสุดปี กันยายน ๒๕๖๖

(๒.๕) สถานที่ดำเนินโครงการ : (ระบุพื้นที่ดำเนินการ เช่น อำเภอ ตำบล หมู่บ้าน เป็นต้น)

- อำเภอเมืองลำพูน
- อำเภอป่าซาง
- อำเภอบ้านธิ
- อำเภอบ้านโฮ่ง
- อำเภอเวียงหนองล่อง
- อำเภอแม่ทา
- อำเภอลี้
- อำเภอทุ่งหัวช้าง

(๓) กลุ่มเป้าหมาย และผู้มีส่วนได้ส่วนเสีย

(๓.๑) กลุ่มเป้าหมาย

- ๑) ผู้ใกล้สู่วัยผู้สูงอายุ จำนวน ๔๐๐ คน
- ๒) ผู้สูงอายุ จำนวน ๒๐๐ คน

(๓.๒) ผู้มีส่วนได้ส่วนเสีย : เครือข่ายครอบครัว เครือข่ายผู้สูงอายุ

(๔) เป้าหมาย ผลลัพธ์ และผลกระทบโครงการ

(๔.๑) เป้าหมายโครงการ

ตัวชี้วัด

๑. ร้อยละของประชากรที่อยู่ใต้เส้นความยากจน ร้อยละ ๕
๒. จำนวนตำบลต้นแบบที่ประชาชนทุกช่วงวัยมีส่วนร่วมในการพัฒนาครอบครัว สังคม ชุมชน อย่างน้อย ๔ พื้นที่

(๔.๒) ผลผลิต

๑. เกิดตำบลต้นแบบที่ประชาชนทุกช่วงวัยมีส่วนร่วมในการพัฒนาครอบครัว สังคม และชุมชน จำนวน ๘ พื้นที่
๒. ประชาชนทุกช่วงวัยมีทักษะในการดำเนินชีวิตดีขึ้น จำนวน ๘ พื้นที่

(๔.๓) ผลลัพธ์

๑. ประชาชนทุกช่วงวัย ได้รับองค์ความรู้ และสามารถจัดการปัญหาสังคมในชุมชนได้อย่างเหมาะสม
๒. ประชาชนและคนในชุมชนมีจิตสำนึกในการช่วยเหลือคนในชุมชนร่วมกัน
๓. บุคคลในครอบครัวอยู่ร่วมกันในชุมชนและสังคมอย่างมีความสุข

(๔.๔) ผลกระทบ :

เชิงบวก : เครือข่ายด้านการพัฒนาสังคม และประชาชนของจังหวัดลำพูน ได้รับการพัฒนาศักยภาพ มีความพร้อมรับการเปลี่ยนแปลง

เชิงลบ : -

(๕) แนวทางการดำเนินงาน

(แสดงรายละเอียดกิจกรรมที่จะทำภายใต้โครงการที่จังหวัดเสนอขอ และทำเครื่องหมาย ✓ ลงในช่องระยะเวลาที่จะเริ่มดำเนินงานของแต่ละกิจกรรมสำคัญด้วย)

สร้างเมืองทะเลปุน ให้เป็นเมืองแห่งความสุขสำหรับผู้สูงอายุ

กิจกรรมย่อย	ระยะเวลาที่จะเริ่มดำเนินการ			
	ต.ค. - ธ.ค. ๖๕	ม.ค. - มี.ค. ๖๖	เม.ย. - มิ.ย. ๖๖	ก.ค. - ก.ย. ๖๖
๑. อบรมเตรียมความพร้อม ๖ มิติ แก่วัยใกล้สูงอายุ - ประชุมเชิงปฏิบัติการ ระยะเวลา ๒ วัน จำนวน ๘ รุ่น - กลุ่มเป้าหมาย : วัยใกล้สูงอายุ รุ่นละ ๕๐ คน รวม ๔๐๐ คน - พื้นที่ดำเนินการ : ห้องประชุมหน่วยงานราชการในพื้นที่ ๘ ตำบล			√	
๒. อบรมเสริมสร้างครอบครัวคุณภาพ - ประชุมเชิงปฏิบัติการ ระยะเวลา ๑ วัน จำนวน ๘ รุ่น - กลุ่มเป้าหมาย : บุคคลในครอบครัว รุ่นละ ๕๐ คน รวม ๔๐๐ คน - พื้นที่ดำเนินการ : ห้องประชุมหน่วยงานราชการในพื้นที่ ๘ ตำบล			√	
๓. อบรมพัฒนาศักยภาพเครือข่ายชมรมผู้สูงอายุ - ประชุมเชิงปฏิบัติการ ระยะเวลา ๑ วัน จำนวน ๔ รุ่น - กลุ่มเป้าหมาย : ผู้สูงอายุ รุ่นละ ๕๐ คน รวม ๒๐๐ คน - พื้นที่ดำเนินการ : ห้องประชุมหน่วยงานราชการในพื้นที่ ๔ ตำบล				√

(๖) วิธีการดำเนินงาน ดำเนินการเอง จ้างเหมา

(๗) วงเงินของโครงการ จำนวน ๘๕๒,๐๐๐.- บาท (แปดแสนห้าหมื่นสองพันบาทถ้วน)

(ให้กรอกรายละเอียดข้อมูลตามแบบฟอร์มรายละเอียดจำแนกตามงบรายจ่ายด้วย)

(๘) รายงานความสำเร็จของการดำเนินงานที่ผ่านมา

(ให้กรอกรายละเอียดโครงการที่มีการใช้ระยะเวลาในการดำเนินการมากกว่าหนึ่งปี และโครงการที่มีการดำเนินการเป็นประจำทุกปี เช่น โครงการกระตุ้นการท่องเที่ยวประจำปี โครงการที่ดำเนินกิจกรรมเดิมแต่เปลี่ยนแปลงหรือขยายพื้นที่ดำเนินการหรือกลุ่มเป้าหมาย เป็นต้น โดยให้แสดงรายละเอียดผลการดำเนินงานและความสำเร็จในการดำเนินงานในปีที่ผ่านมา รวมทั้งต้องแสดงความก้าวหน้าในการบรรลุวัตถุประสงค์และค่าเป้าหมายที่กำหนดไว้ในแผนพัฒนาจังหวัดและแผนพัฒนากลุ่มจังหวัด)

(๙) ภารกิจขององค์กรปกครองส่วนท้องถิ่น

- โครงการไม่ใช่ภารกิจขององค์กรปกครองส่วนท้องถิ่น
 โครงการเป็นภารกิจขององค์กรปกครองส่วนท้องถิ่น

(๑๐) ความพร้อมของโครงการ

(๑๐.๑) พื้นที่ดำเนินโครงการ

- ดำเนินการได้ทันที หมายถึง ได้ศึกษาความเหมาะสมและกำหนดพื้นที่ดำเนินการหรือได้รับอนุญาตตามกฎหมาย และสามารถดำเนินการได้ทันที

- อยู่ในระหว่างเตรียมการ หมายถึง ได้ศึกษาความเหมาะสมและกำหนดพื้นที่ดำเนินการแล้ว แต่อยู่ในระหว่างจัดเตรียมพื้นที่หรือกำลังแก้ไขปัญหา / อุปสรรคต่างๆ หรือเตรียมการขออนุญาตตามกฎหมาย
- อยู่ในระหว่างศึกษาความเหมาะสม และคัดเลือกพื้นที่ดำเนินการ

(๑๐.๒) แบบรูปรายการ/ แผนการปฏิบัติงาน

- มี และสมบูรณ์ (ให้ระบุชื่อหน่วยงานเจ้าของรูปแบบรายการที่ใช้)
- มีแต่ยังไม่สมบูรณ์ (ให้ระบุชื่อหน่วยงานเจ้าของรูปแบบรายการที่ใช้)
- ไม่มี

(๑๐.๓) ความพร้อมของบุคลากร เครื่องมือ และเทคนิคการดำเนินการ

- ๑) บุคลากรมีประสบการณ์ ทั้งหมด บางส่วน ไม่มีประสบการณ์
- ๒) เครื่องมือดำเนินการ มี พร้อมดำเนินการได้ทันที มีบางส่วนและต้องจัดหาเพิ่มเติม ไม่มี ต้องจัดหาเพิ่มเติม
- ๓) เทคนิคในการบริหารจัดการ มีประสบการณ์สูง มีประสบการณ์ปานกลาง ไม่มีประสบการณ์

(๑๐.๔) ผลกระทบสิ่งแวดล้อม

- ผ่านคณะกรรมการสิ่งแวดล้อมแห่งชาติแล้ว
- อยู่ระหว่างการพิจารณาของคณะกรรมการสิ่งแวดล้อมแห่งชาติ
- คณะกรรมการสิ่งแวดล้อมแห่งชาติยังไม่พิจารณา

(๑๐.๕) รายงานการศึกษาความเหมาะสม (FS)

- ไม่ต้องทำรายงานการศึกษา
- ต้องทำรายงานการศึกษา

(๑๑) วิธีการบริหารจัดการหรือการดูแลบำรุงรักษา เมื่อโครงการแล้วเสร็จ เพื่อให้เกิดความยั่งยืนของโครงการ (ให้ระบุหน่วยงานให้ชัดเจน) :

.....
.....
.....

(๑๒) ปัญหา อุปสรรคและข้อจำกัด : สถานการณ์การแพร่ระบาดของโรคติดเชื้อไวรัสโคโรนา ๒๐๑๙ (โควิด ๑ - ๑๙)

แบบฟอร์มรายละเอียดจำแนกตามงบรายจ่าย (๑ ชุด : ๑ กิจกรรมหลัก)

หน่วย: บาท

งบรายจ่าย - รายการ (ทะเบียนรายการ ประเภทรายการ ของสำนักงบประมาณ)	งบประมาณ		ค่าใช้จ่าย
	ปี ๒๕๖๕ (ถ้ามี)	ปี ๒๕๖๖	
จังหวัด/กลุ่มจังหวัดลำพูน			
<p>โครงการ : ส่งเสริมและพัฒนาคุณภาพชีวิตประชาชนจังหวัดลำพูนสู่ความยั่งยืน</p> <p>แผนงาน : พัฒนาคุณภาพชีวิต แก้ไขปัญหาความยากจน พัฒนาผู้สูงอายุ และพัฒนาทักษะฝีมือแรงงาน</p> <p>ผลผลิต :</p> <p>๑. เกิดตำบลต้นแบบที่ประชาชนทุกช่วงวัยมีส่วนร่วมในการพัฒนาครอบครัว สังคม และชุมชน จำนวน ๔ พื้นที่</p> <p>๒. ประชาชนทุกช่วงวัยมีทักษะในการดำเนินชีวิตดีขึ้น จำนวน ๔ พื้นที่</p> <p>กิจกรรมย่อยที่ ๓ : สร้างเมืองทะเลปุ่น ให้เป็นเมืองแห่งความสุขสำหรับผู้สูงอายุ</p> <p>กิจกรรมที่ ๑ : อบรมเตรียมความพร้อม ๖ มิติ แก่วัยใกล้สูงอายุ</p> <p>๑. งบดำเนินงาน</p> <p>๑.๑ ค่าตอบแทนใช้สอยวัสดุ</p> <p>๑.๑.๑ ค่าตอบแทน</p> <p>(๑) เงินตอบแทนการปฏิบัติงานนอกเวลาราชการ</p> <p>(๒) ค่าตอบแทนผู้ปฏิบัติงานให้ราชการ</p> <p>(๓) ค่าเช่าบ้าน</p> <p>(๔) ค่าเบี้ยประชุมกรรมการ</p> <p>(๕) เงินตอบแทนตำแหน่งกำนัน ผู้ใหญ่บ้าน</p> <p>(๖) เงินพิเศษจ่ายแก่ลูกจ้างในต่างประเทศ</p> <p>(๗) ค่าตอบแทนวิทยากร (สัมมนาและฝึกอบรม)</p>			<p>๘๕๒,๐๐๐</p> <p>๓๔๐,๘๐๐</p> <p>๕๗,๖๐๐</p> <p>- ค่าตอบแทนวิทยากร</p> <p>๑. บรรยาย (๓ ชั่วโมง ๆ ละ ๖๐๐ บาท จำนวน ๘ รุ่น) เป็นเงิน ๑๔,๔๐๐บาท</p>

งบรายจ่าย - รายการ (ทะเบียนรายการ ประเภทรายการ ของสำนักงบประมาณ)	งบประมาณ		คำชี้แจง
	ปี ๒๕๖๕ (ถ้ามี)	ปี ๒๕๖๖	
(๕) เงินตอบแทนตำแหน่งกำนัน ผู้ใหญ่บ้าน (๖) เงินพิเศษจ่ายแก่ลูกจ้างในต่างประเทศ (๗) ค่าตอบแทนวิทยากร (สัมมนาและฝึกอบรม)		๕๗,๖๐๐	- ค่าตอบแทนวิทยากร ๑. บรรยาย (๓ ชั่วโมง ๆ ละ ๖๐๐ บาท จำนวน ๘ รุ่น) เป็นเงิน ๑๔,๔๐๐ บาท ๒. กระบวนการ (๓ ชั่วโมงๆ ละ ๖๐๐ บาท ๓ คน จำนวน ๘ รุ่น) เป็นเงิน ๔๓,๒๐๐ บาท
๑.๑.๒ ค่าใช้สอย (๑) ค่าเบี้ยเลี้ยง ค่าเช่าที่พักและค่าพาหนะ (๒) ค่าซ่อมแซมยานพาหนะและขนส่ง (๓) ค่าซ่อมแซมครุภัณฑ์ (๔) ค่าซ่อมแซมสิ่งก่อสร้าง (๕) ค่าเช่าทรัพย์สิน (๖) ค่าจ้างเหมาบริการ		๑๒๐,๐๐๐	- ค่าพาหนะผู้เข้าร่วมประชุม (เฉลี่ยตามระยะทาง ๓๐๐ บาทต่อคน จำนวน ๕๐ คน ๘ รุ่น) เป็นเงิน ๑๒๐,๐๐๐ บาท
(๗) ค่าใช้จ่ายในการสัมมนาและฝึกอบรม		๒๔,๐๐๐	๑. ค่าจัดทำเอกสารประกอบการประชุม (๕๐ ชุดๆ ละ ๕๐ บาท จำนวน ๘ รุ่น) เป็นเงิน ๒๐,๐๐๐ บาท ๒. ค่าป้ายไว้นิล (๕๐๐ บาทต่อป้าย จำนวน ๘ รุ่น) เป็นเงิน ๔,๐๐๐ บาท
(๗) ค่าใช้จ่ายในการสัมมนาและฝึกอบรม		๑๐๗,๒๐๐	๑. ค่าอาหารกลางวัน (๑ มื้อๆ ละ ๑๒๐ บาท จำนวน ๖๐ คน ๘ รุ่น) เป็นเงิน ๕๗,๖๐๐ บาท ๒. ค่าอาหารว่างและเครื่องดื่ม (๒ มื้อ ๆ ละ ๓๕ บาท จำนวน ๖๐ คน ๘ รุ่น) เป็นเงิน ๓๓,๖๐๐ บาท ๓. ค่าเช่าห้องประชุม (๒,๐๐๐ บาทต่อรุ่น ๘ รุ่น) เป็นเงิน ๑๖,๐๐๐ บาท
๑.๑.๓ ค่าวัสดุ (๑) วัสดุสำนักงาน		๒๐,๐๐๐	- ค่าวัสดุ อุปกรณ์ประกอบการประชุม ได้แก่ แพ้มพลาสติกใส่เอกสาร กระดาษเอ ๔ สมุด ปากกาลูกกลิ้ง ดินสอ ปากกาเคมี กระดาษคัลลิชาร์ท (๕๐ ชุดๆ ละ ๕๐ บาท ๘ รุ่น) เป็นเงิน ๒,๐๐๐ บาท
(๒) วัสดุเชื้อเพลิงและหล่อลื่น		๑๒,๐๐๐	- ค่าน้ำมันเชื้อเพลิง (๑,๕๐๐ บาทต่อรุ่น ๘ รุ่น) เป็นเงิน ๑๒,๐๐๐ บาท
กิจกรรมที่ ๓ : อบรมพัฒนาศักยภาพเครือข่ายชมรมผู้สูงอายุ ๑. งบดำเนินงาน ๑.๑ ค่าตอบแทนใช้สอยวัสดุ ๑.๑.๑ ค่าตอบแทน		๑๗๐,๔๐๐	

งบรายจ่าย - รายการ (ทะเบียนรายการ ประเภทรายการ ของสำนักงบประมาณ)	งบประมาณ		คำชี้แจง
	ปี ๒๕๖๕ (ถ้ามี)	ปี ๒๕๖๖	
(๑) เงินตอบแทนการปฏิบัติงานนอกเวลาราชการ (๒) ค่าตอบแทนผู้ปฏิบัติงานให้ราชการ (๓) ค่าเช่าบ้าน (๔) ค่าเบี้ยประชุมกรรมการ (๕) เงินตอบแทนตำแหน่งกำนัน ผู้ใหญ่บ้าน (๖) เงินพิเศษจ่ายแก่ลูกจ้างในต่างประเทศ (๗) ค่าตอบแทนวิทยากร (สัมมนาและฝึกอบรม)		๒๘,๘๐๐	- ค่าตอบแทนวิทยากร ๑. บรรยาย (๓ ชั่วโมง ๆ ละ ๖๐๐ บาท จำนวน ๔ รุ่น) เป็นเงิน ๗,๒๐๐ บาท ๒. กระบวนการ (๓ ชั่วโมงๆ ละ ๖๐๐ บาท ๓ คน จำนวน ๔ รุ่น) เป็นเงิน ๒๑,๖๐๐ บาท
๑.๑.๒ ค่าใช้สอย			
(๑) ค่าเบี้ยเลี้ยง ค่าเช่าที่พักและค่าพาหนะ (๒) ค่าซ่อมแซมยานพาหนะและขนส่ง (๓) ค่าซ่อมแซมครุภัณฑ์ (๔) ค่าซ่อมแซมสิ่งก่อสร้าง (๕) ค่าเช่าทรัพย์สิน (๖) ค่าจ้างเหมาบริการ		๖๐,๐๐๐	- ค่าพาหนะผู้เข้าร่วมประชุม (เฉลี่ยตามระยะทาง ๓๐๐ บาทต่อคน จำนวน ๕๐ คน ๔ รุ่น) เป็นเงิน ๖๐,๐๐๐ บาท
(๗) ค่าใช้จ่ายในการสัมมนาและฝึกอบรม		๑๒,๐๐๐	๑. ค่าจัดทำเอกสารประกอบการประชุม (๕๐ ชุดๆ ละ ๕๐ บาท จำนวน ๔ รุ่น) เป็นเงิน ๑๐,๐๐๐ บาท ๒. ค่าป้ายไวเนล (๕๐๐ บาทต่อป้าย จำนวน ๔ รุ่น) เป็นเงิน ๒,๐๐๐ บาท
		๕๓,๖๐๐	๑. ค่าอาหารกลางวัน (๑ มื้อๆละ ๑๒๐ บาท จำนวน ๖๐ คน ๔ รุ่น) เป็นเงิน ๒๘,๘๐๐ บาท ๒. ค่าอาหารว่างและเครื่องดื่ม (๒ มื้อ ๆละ ๓๕ บาท จำนวน ๖๐ คน ๔ รุ่น) เป็นเงิน ๑๖,๘๐๐ บาท ๓. ค่าเช่าห้องประชุม (๒,๐๐๐ บาทต่อรุ่น ๔ รุ่น) เป็นเงิน ๘,๐๐๐ บาท
๑.๑.๓ ค่าวัสดุ			
(๑) วัสดุสำนักงาน		๑๐,๐๐๐	- ค่าวัสดุ อุปกรณ์ประกอบการประชุม ได้แก่ แพ้มพลาสติกใส่เอกสาร กระดาษเอ ๔ สมุด ปากกาลูกกลิ้ง ดินสอ ปากกาเคมี กระดาษคลิปราร์ท ๕๐ ชุดๆ ละ ๕๐ บาท ๔ รุ่น) เป็นเงิน ๑๐,๐๐๐ บาท
(๒) วัสดุเชื้อเพลิงและหล่อลื่น		๖,๐๐๐	- ค่าน้ำมันเชื้อเพลิง (๑,๕๐๐ บาทต่อรุ่น ๔ รุ่น) เป็นเงิน ๖,๐๐๐ บาท

ชื่อโครงการ : โครงการเสริมพลังเยาวชนหละปูน เพิ่มศักยภาพการเรียนรู้ มุ่งสู่เยาวชนมีคุณธรรม

วงเงิน ๔๘๙,๖๐๐.- บาท

ยุทธศาสตร์ชาติ ด้านความมั่นคง ยุทธศาสตร์ที่ ๑ เสริมสร้างความมั่นคงของสถาบันหลักของชาติ การปกครองระบอบประชาธิปไตย

อันมีพระมหากษัตริย์ ทรงเป็นประมุข สร้างจิตสำนึกของคนในชาติให้มีความจงรักภักดีและธำรงรักษาสถาบันชาติ ศาสนา พระมหากษัตริย์

แผนแม่บทฯ (๑๑) การพัฒนาศักยภาพคนตลอดช่วงชีวิต

ประเด็นการพัฒนาของจังหวัด/กลุ่มจังหวัด ลำพูน

แผนงาน พัฒนาคุณภาพชีวิต แก้ไขปัญหาความยากจน พัฒนาผู้สูงอายุและพัฒนาทักษะฝีมือแรงงาน

หน่วยดำเนินการ : สำนักงานศึกษาธิการจังหวัดลำพูน

ผู้รับผิดชอบ : นายสมโภชน์ ศรีชนะ ตำแหน่ง : รองศึกษาธิการจังหวัดลำพูน สถานที่ติดต่อ สำนักงานศึกษาธิการจังหวัดลำพูน เลขที่ ๓๓๕ ถนนรอบเมืองใน ตำบลในเมือง อำเภอเมืองลำพูน จังหวัดลำพูน ๕๑๐๐๐ หมายเลขโทรศัพท์ ๐๕๓-๐๐๓๖๘๑-๓

(๑) หลักการและเหตุผล

(๑.๑) ที่มา : (ระบุ เช่น มติ ครม. นโยบายรัฐบาล ยุทธศาสตร์ชาติ แผนพัฒนาเศรษฐกิจและสังคมแห่งชาติ แผนพัฒนาภาค แผนพัฒนาจังหวัด)

จากสถานการณ์บ้านเมืองในปัจจุบัน ประเทศไทยประสบปัญหาความมากมายประกอบด้วยการกระทำผิดกฎหมาย ปัญหาอาชญากรรม การทำลายทรัพยากรธรรมชาติและสิ่งแวดล้อม การระบาดของสิ่งเสพติดและอบายมุข การแตกแยกทางความคิด การเห็นประโยชน์ส่วนตนมากกว่าประโยชน์ส่วนรวม ล้วนเกิดจากการขาดสติ ขาดจิตสำนึก ศีลธรรม คุณธรรม และจริยธรรม และเพื่อเสริมสร้างความคิดอย่างมีวิจารณญาณ ความปรองดองสมานฉันท์ ลดปัญหาความขัดแย้ง สร้างความมั่นคง ความปลอดภัยในชีวิตและทรัพย์สิน ความสงบเรียบร้อยของบ้านเมืองให้เป็นปกติ

ยุทธศาสตร์ระยะ ๒๐ ปี (พ.ศ. ๒๕๖๑ – ๒๕๘๐) ได้กำหนดยุทธศาสตร์ด้านความมั่นคง ยุทธศาสตร์ที่ ๑ เสริมสร้างความมั่นคงของสถาบันหลักของชาติ การปกครองระบอบประชาธิปไตยอันมีพระมหากษัตริย์ ทรงเป็นประมุข สร้างจิตสำนึกของคนในชาติให้มีความจงรักภักดีและธำรงรักษาสถาบันชาติ ศาสนา พระมหากษัตริย์

แผนพัฒนาการศึกษาแห่งชาติ พ.ศ. ๒๕๖๑ – ๒๕๖๗ ยุทธศาสตร์ที่ ๑ การจัดการศึกษาเพื่อความมั่นคงของชาติ ข้อ ๓ แนวทางพัฒนา ข้อ ๓.๑ พัฒนาการจัดการศึกษาเพื่อเสริมสร้างความมั่นคงของสถาบันหลักของชาติและการปกครองระบอบประชาธิปไตยอันมีพระมหากษัตริย์ทรงเป็นประมุข ข้อ ๒ ปลุกฝังและเสริมสร้างประชาธิปไตย ความสามัคคี สมานฉันท์ สันติวิธีต่อต้านการทุจริตคอร์รัปชัน และยึดมั่นในการปกครองระบอบประชาธิปไตย อันมีพระมหากษัตริย์ทรงเป็นประมุข

แผนพัฒนาภาคเหนือ แนวทางการพัฒนาภาคเหนือ ข้อ ๕ พัฒนาและยกระดับคุณภาพชีวิต เพื่อแก้ไขปัญหาความยากจน พัฒนาผู้สูงอายุที่มีศักยภาพ (Active Aging) และพัฒนาทักษะฝีมือแรงงาน

ยุทธศาสตร์การพัฒนาจังหวัดลำพูน ประเด็นยุทธศาสตร์ที่ ๔ เมืองแห่งความมั่นคง มั่งคั่ง ยั่งยืน

(๑.๒) สรุปสาระสำคัญ

สภาพปัญหา / ความต้องการ : ปลุกฝังการสร้างจิตสำนึกศีลธรรม คุณธรรมและจริยธรรม และแนวทางการสร้างความปรองดองสมานฉันท์ ลดปัญหาความขัดแย้ง อย่างมีเหตุและผล และรู้จักแยกแยะสิ่งที่ผิด-ถูก สิ่งที่ดี-ชั่ว

ความเร่งด่วน : (ระบุระดับความจำเป็นเร่งด่วน) : จึงได้ตระหนักและเล็งเห็นถึงความสำคัญในการเสริมสร้างศักยภาพของนักเรียนและนักศึกษาในการปลุกฝังแนวทางการดำเนินการให้มีจิตสำนึก มีศีลธรรม มีคุณธรรมและจริยธรรม รวมทั้งปลุกฝังแนวทางการสร้างความปรองดองสมานฉันท์ ลดปัญหาความขัดแย้ง เพื่อสร้างความมั่นคงให้แก่เยาวชน

(๒) ข้อมูลทั่วไปของโครงการ

(๒.๑) วัตถุประสงค์ของโครงการ

๑) เพื่อให้ผู้เข้ารับการฝึกอบรมมีความรู้ความเข้าใจเกี่ยวกับการจัดการ และการสร้างจิตสำนึกศีลธรรม คุณธรรมและจริยธรรม และแนวทางการสร้างความปรองดองสมานฉันท์ ลดปัญหาความขัดแย้ง

๒) เพื่อให้ผู้เข้ารับการฝึกอบรมมีทัศนคติ ทักษะการคิดแก้ไขอย่างมีวิจารณญาณ เหมาะสมตามสถานการณ์

๓) เพื่อให้ผู้เข้ารับการฝึกอบรมสามารถนำความรู้ที่ได้รับไปประยุกต์ใช้กับตนเองและขยายผลไปยังเพื่อนร่วมสถาบันได้อย่างมีประสิทธิภาพ

(๒.๒) สถานภาพของโครงการ

โครงการเดิม โครงการใหม่

(๒.๓) ประเภทของโครงการ

พัฒนา ดำเนินการปกติ

(๒.๔) ระยะเวลาดำเนินโครงการ ๑ ปี เริ่มต้นปี พ.ศ. ๒๕๖๕ สิ้นสุดปี พ.ศ. ๒๕๖๖

(๒.๕) สถานที่ดำเนินโครงการ : (ระบุพื้นที่ดำเนินการ เช่น อำเภอ ตำบล หมู่บ้าน เป็นต้น) พื้นที่จังหวัดลำพูน

(๓) กลุ่มเป้าหมาย และผู้มีส่วนได้ส่วนเสีย

(๓.๑) กลุ่มเป้าหมาย : นักเรียนและเยาวชนในระดับชั้นมัธยมศึกษา ในพื้นที่จังหวัดลำพูน

(๓.๒) ผู้มีส่วนได้ส่วนเสีย : ผู้ปกครอง ครู ชุมชน

(๔) เป้าหมาย ผลลัพธ์ และผลกระทบโครงการ

(๔.๑) เป้าหมายโครงการ

ตัวชี้วัด

๑. ร้อยละของประชากรที่อยู่ใต้เส้นความยากจน ร้อยละ ๕

๒. นักเรียนที่เข้าร่วมโครงการผ่านเกณฑ์การฝึกอบรม ไม่น้อยกว่าร้อยละ ๘๐

(๔.๒) ผลผลิต

นักเรียนและเยาวชนที่เข้าร่วมโครงการ มีทักษะในการดำรงชีวิตที่ดีขึ้น และสามารถควบคุมตนเองให้อยู่ในแนวทางที่ถูกที่ควร
อย่างเหมาะสม

(๔.๓) ผลลัพธ์ ผู้เข้ารับการฝึกอบรมสามารถนำองค์ความรู้ที่ได้รับไปถ่ายทอดให้แก่เพื่อนที่ไม่ได้เข้าร่วมกิจกรรมได้

(๔.๔) ผลกระทบ :

เชิงบวก : นักเรียนที่เข้าร่วมโครงการได้รับการปลูกฝังการสร้างจิตสำนึกศีลธรรม คุณธรรมและจริยธรรม และแนวทาง

การสร้างความปลอดภัยต่อตนเองและผู้อื่น ลดปัญหาความขัดแย้ง อย่างมีเหตุและผล และรู้จักแยกแยะสิ่งที่ผิด-ถูก สิ่งที่ดี-ชั่ว-ดี

เชิงลบ : นักเรียนที่เข้าร่วมโครงการอาจเกิดการต่อต้านการเข้าร่วมกิจกรรม

(๕) แนวทางการดำเนินงาน

(แสดงรายละเอียดกิจกรรมที่จะทำภายใต้โครงการที่จังหวัดเสนอขอ และทำเครื่องหมาย ✓ ลงในช่องระยะเวลาที่จะเริ่มดำเนินงานของแต่ละ
กิจกรรมสำคัญด้วย)

กิจกรรมย่อย	ระยะเวลาที่จะเริ่มดำเนินการ			
	ต.ค. - ธ.ค. ๖๕	ม.ค. - มี.ค. ๖๖	เม.ย. - มิ.ย. ๖๖	ก.ค. - ก.ย. ๖๖
การประชุมเชิงปฏิบัติการเสริมพลังเยาวชนหละปูน เพิ่มศักยภาพการเรียนรู้ มุ่งสู่เยาวชน มีคุณธรรม		✓	✓	✓

** อาจเปลี่ยนแปลงตามความเหมาะสม

(๖) วิธีการดำเนินงาน ดำเนินการเอง จ้างเหมา

(๗) วงเงินของโครงการ จำนวน ๔๘๘,๖๐๐.- บาท (สี่แสนแปดหมื่นเก้าพันหกร้อยบาทถ้วน)

(ให้กรอกรายละเอียดข้อมูลตามแบบฟอร์มรายละเอียดจำแนกตามงบรายจ่ายด้วย)

(๘) รายงานความสำเร็จของการดำเนินงานที่ผ่านมา

-

(๙) ภารกิจขององค์กรปกครองส่วนท้องถิ่น

โครงการไม่ใช่ภารกิจขององค์กรปกครองส่วนท้องถิ่น

โครงการเป็นภารกิจขององค์กรปกครองส่วนท้องถิ่น

(๑๐) ความพร้อมของโครงการ

(๑๐.๑) พื้นที่ดำเนินโครงการ

- ดำเนินการได้ทันที หมายถึง ได้ศึกษาความเหมาะสมและกำหนดพื้นที่ดำเนินการหรือได้รับอนุญาตตามกฎหมาย และสามารถดำเนินการได้ทันที
- อยู่ในระหว่างเตรียมการ หมายถึง ได้ศึกษาความเหมาะสมและกำหนดพื้นที่ดำเนินการแล้ว แต่อยู่ในระหว่างจัดเตรียมพื้นที่หรือกำลังแก้ไขปัญหา / อุปสรรคต่างๆ หรือเตรียมการขออนุญาตตามกฎหมาย
- อยู่ในระหว่างศึกษาความเหมาะสม และคัดเลือกพื้นที่ดำเนินการ

(๑๐.๒) แบบรูปรายการ/ แผนการปฏิบัติงาน

- มี และสมบูรณ์ (ให้ระบุชื่อหน่วยงานเจ้าของรูปแบบรายการที่ใช้)
- มีแต่ยังไม่สมบูรณ์ (ให้ระบุชื่อหน่วยงานเจ้าของรูปแบบรายการที่ใช้)
- ไม่มี

(๑๐.๓) ความพร้อมของบุคลากร เครื่องมือ และเทคนิคการดำเนินการ

- ๑) บุคลากรมีประสบการณ์ ทั้งหมด บางส่วน ไม่มีประสบการณ์
- ๒) เครื่องมือดำเนินการ มี พร้อมดำเนินการได้ทันที มีบางส่วนและต้องจัดหาเพิ่มเติม ไม่มี ต้องจัดหาเพิ่มเติม
- ๓) เทคนิคในการบริหารจัดการ มีประสบการณ์สูง มีประสบการณ์ปานกลาง ไม่มีประสบการณ์

(๑๐.๔) ผลกระทบสิ่งแวดล้อม

- ผ่านคณะกรรมการสิ่งแวดล้อมแห่งชาติแล้ว
- อยู่ระหว่างการพิจารณาของคณะกรรมการสิ่งแวดล้อมแห่งชาติ
- คณะกรรมการสิ่งแวดล้อมแห่งชาติยังไม่พิจารณา

(๑๐.๕) รายงานการศึกษาความเหมาะสม (FS)

- ไม่ต้องทำรายงานการศึกษา
- ต้องทำรายงานการศึกษา

(๑๑) วิธีการบริหารจัดการหรือการดูแลบำรุงรักษา เมื่อโครงการแล้วเสร็จ เพื่อให้เกิดความยั่งยืนของโครงการ (ให้ระบุหน่วยงานให้ชัดเจน) :

สำนักงานสาธารณสุขจังหวัดลำพูน จัดทำแบบประเมินด้านจิตวิทยา และประมวผล

สำนักงานศึกษาธิการจังหวัดลำพูน จัดส่งแบบประเมินให้หน่วยงานการศึกษา เพื่อประเมินผลผู้เข้ารับการอบรม

(๑๒) ปัญหา อุปสรรคและข้อจำกัด :

- ความเสี่ยงในการจัดกิจกรรม เนื่องด้วยสถานการณ์การแพร่ระบาดของไวรัสโคโรนา ๒๐๑๙

แบบฟอร์มรายละเอียดจำแนกตามงบรายจ่าย (๑ ชุด : ๑ กิจกรรมหลัก)

หน่วย: บาท

งบรายจ่าย - รายการ (ทะเบียนรายการ ประเภทรายการ ของสำนักงบประมาณ)	งบประมาณ		คำชี้แจง
	ปี ๒๕๖๕ (ถ้ามี)	ปี ๒๕๖๖	
จังหวัด/กลุ่มจังหวัดลำพูน			
<p>โครงการ : เสริมพลังเยาวชนทะเลปูน เพิ่มศักยภาพการเรียนรู้ มุ่งสู่เยาวชนมีคุณธรรม</p> <p>แผนงาน : พัฒนาคุณภาพชีวิต แก้ไขปัญหาความยากจน พัฒนาผู้สูงอายุ และพัฒนาทักษะฝีมือแรงงาน</p> <p>ผลผลิต :</p> <p>นักเรียนและเยาวชนที่เข้าร่วมโครงการ มีทักษะในการดำรงชีวิตได้ดีขึ้น และสามารถควบคุมตนเองให้อยู่ในแนวทางที่ถูกที่ควรอย่างเหมาะสม</p> <p>กิจกรรมย่อยที่ ๑ : เสริมพลังเยาวชนทะเลปูน เพิ่มศักยภาพการเรียนรู้ มุ่งสู่เยาวชนมีคุณธรรม</p> <p>๑. งบดำเนินงาน</p> <p>๑.๑ ค่าตอบแทนใช้สอยวัสดุ</p> <p>๑.๑.๑ ค่าตอบแทน</p> <p>(๑) เงินตอบแทนการปฏิบัติงานนอกเวลาราชการ</p> <p>(๒) ค่าตอบแทนผู้ปฏิบัติงานให้ราชการ</p> <p>(๓) ค่าเช่าบ้าน</p> <p>(๔) ค่าเบี้ยประชุมกรรมการ</p> <p>(๕) เงินตอบแทนตำแหน่งกำนัน ผู้ใหญ่บ้าน</p> <p>(๖) เงินพิเศษจ่ายแก่ลูกจ้างในต่างประเทศ</p> <p>(๗) ค่าตอบแทนวิทยากร (สัมมนาและฝึกอบรม)</p> <p>๑.๑.๒ ค่าใช้สอย</p> <p>(๑) ค่าเบี้ยเลี้ยง ค่าเช่าที่พักและค่าพาหนะ</p>		๔๘๙,๖๐๐	<p>* อาจเปลี่ยนแปลงตามความเหมาะสม และถัวจ่ายได้ทุกรายการ</p> <p>๑๑๕,๒๐๐ - ค่าตอบแทนวิทยากร</p> <p>๑. บรรยาย (๖ ชั่วโมง ๆ ละ ๖๐๐ บาท จำนวน ๘ รุ่น) เป็นเงิน ๒๘,๘๐๐ บาท</p> <p>๒. กระบวนการ (๖ ชั่วโมงๆ ละ ๖๐๐ บาท ๓ คน จำนวน ๘ รุ่น) เป็นเงิน ๘๖,๔๐๐ บาท</p> <p>๑๒๐,๐๐๐ - ค่าพาหนะผู้เข้าร่วมประชุม (เฉลี่ยตามระยะทาง ๓๐๐ บาท)</p>

งบรายจ่าย - รายการ (ทะเบียนรายการ ประเภทรายการ ของสำนักงบประมาณ)	งบประมาณ		ค่าใช้จ่าย
	ปี ๒๕๖๕ (ถ้ามี)	ปี ๒๕๖๖	
(๒) ค่าซ่อมแซมยานพาหนะและขนส่ง			เป็นเงิน ๘๑,๖๐๐ บาท
(๓) ค่าซ่อมแซมครุภัณฑ์			- ค่าเบี้ยเลี้ยงเจ้าหน้าที่ (จำนวน ๑๐ คน ๑๖ วัน วันละ ๒๔๐ บาท)
(๔) ค่าซ่อมแซมสิ่งก่อสร้าง			เป็นเงิน ๓๘,๔๐๐ บาท
(๕) ค่าเช่าทรัพย์สิน			
(๖) ค่าจ้างเหมาบริการ		๒๔,๐๐๐	- ค่าจัดทำเอกสารประกอบการประชุม (๕๐ ชุดๆ ละ ๕๐ บาท ๘ รุ่น) เป็นเงิน ๒๐,๐๐๐ บาท
			๒. ค่าป้ายไวเนล (๕๐๐ บาทต่อป้าย จำนวน ๘ รุ่น) เป็นเงิน ๔,๐๐๐ บาท
(๗) ค่าใช้จ่ายในการสัมมนาและฝึกอบรม		๑๙๘,๔๐๐	๑. ค่าอาหารกลางวัน (๒ มื้อๆละ ๑๒๐ บาท จำนวน ๖๐ คน ๘ รุ่น) เป็นเงิน ๑๑๕,๒๐๐ บาท
			๒. ค่าอาหารว่างและเครื่องดื่ม (๔ มื้อ ๆละ ๓๕ บาท จำนวน ๖๐ คน ๘ รุ่น) เป็นเงิน ๖๗,๒๐๐ บาท
			๓. ค่าเช่าห้องประชุม (๒,๐๐๐ บาทต่อรุ่น ๘ รุ่น) เป็นเงิน ๑๖,๐๐๐ บาท
๑.๑.๓ ค่าวัสดุ			
(๑) วัสดุสำนักงาน		๒๐,๐๐๐	- ค่าวัสดุ อุปกรณ์ประกอบการประชุม ได้แก่ แฟ้มพลาสติกใส่เอกสาร กระดาษเอ ๔ สมุด ปากกาลูกกลิ้ง ดินสอ ปากกาเคมี กระดาษคลิปปาร์ท (๕๐ ชุดๆ ละ ๕๐ บาท ๘ รุ่น) เป็นเงิน ๒๐,๐๐๐ บาท
(๒) วัสดุเชื้อเพลิงและหล่อลื่น		๑๒,๐๐๐	- ค่าน้ำมันเชื้อเพลิง (๑,๕๐๐ บาทต่อรุ่น ๘ รุ่น) เป็นเงิน ๑๒,๐๐๐ บาท
(๓) วัสดุไฟฟ้าและวิทยุ			
(๔) วัสดุโฆษณาและเผยแพร่			
(๕) วัสดุคอมพิวเตอร์			
(๖) วัสดุก่อสร้าง			
(๗) วัสดุงานบ้านงานครัว			

แบบฟอร์มข้อมูลพื้นฐานโครงการของจังหวัด (ระดับกิจกรรมย่อย)

(๑ ชุด : ๑ กิจกรรมหลัก)
ลำดับความสำคัญ.....

ชื่อโครงการ : โครงการส่งเสริมและพัฒนาคุณภาพชีวิตประชาชนทุกช่วงวัยสู่ความยั่งยืนจังหวัดลำพูน

กิจกรรมหลักที่ ๕ : การเสริมพลังทางสังคมเพื่อเสริมสร้างความเข้มแข็งในการพัฒนา

กิจกรรมย่อยที่ ๑ : เสริมสร้างศักยภาพอาสาสมัคร/จิตอาสาเพื่อเป็นพลังดูแลชุมชน งบประมาณ ๖๘๑,๖๐๐.- บาท

ยุทธศาสตร์ชาติ : ยุทธศาสตร์ที่ ๑ ด้านความมั่นคง

- การป้องกันและแก้ไขปัญหาที่มีผลกระทบต่อความมั่นคง

ยุทธศาสตร์ที่ ๓ ด้านการพัฒนาและเสริมสร้างทรัพยากรมนุษย์

- การปรับเปลี่ยนค่านิยมและวัฒนธรรม การพัฒนาศักยภาพคนตลอดช่วงชีวิต และการสร้าง

สภาพแวดล้อมที่เอื้อต่อการพัฒนาและเสริมสร้างศักยภาพทรัพยากรมนุษย์ การเสริมสร้างให้คนไทยมีสุขภาวะที่ดี และการปฏิรูปการเรียนรู้ที่ตอบสนองต่อการเปลี่ยนแปลงในศตวรรษที่ ๒๑

ยุทธศาสตร์ที่ ๔ การสร้างโอกาสและความเสมอภาคทางสังคม

- การลดความเหลื่อมล้ำและสร้างความเป็นธรรมในทุกมิติ การเสริมสร้างพลังทางสังคม และการเพิ่มขีด

ความสามารถของชุมชนท้องถิ่นในการพัฒนา การพึ่งตนเอง และการจัดการตนเองเพื่อสร้างสังคมคุณภาพ

แผนแม่บทฯ : แผนแม่บทภายใต้ยุทธศาสตร์ชาติ - ประเด็นความมั่นคง

- ประเด็นการปรับเปลี่ยนค่านิยมและวัฒนธรรม

- ประเด็นการพัฒนาศักยภาพคนตลอดช่วงชีวิต

- ประเด็นการพัฒนาการเรียนรู้

- ประเด็นการเสริมสร้างให้คนไทยมีสุขภาวะที่ดี

- ประเด็นพลังทางสังคม

- ประเด็นความเสมอภาคและหลักประกันทางสังคม

แผนพัฒนาภาคเหนือ : แนวทางการพัฒนาภาคเหนือ ข้อ ๕ พัฒนาและยกระดับคุณภาพชีวิต เพื่อแก้ไขปัญหาความยากจน พัฒนาผู้สูงอายุที่มีศักยภาพ (Active Aging) และพัฒนาทักษะฝีมือแรงงาน

ประเด็นการพัฒนาของจังหวัด/กลุ่มจังหวัด : ประเด็นการที่ ๔ เมืองแห่งความมั่นคง มั่งคั่ง ยั่งยืน

แผนงาน : พัฒนาคุณภาพชีวิต แก้ไขปัญหาความยากจน พัฒนาผู้สูงอายุ และพัฒนาทักษะฝีมือแรงงาน

หน่วยดำเนินการ : สำนักงานพัฒนาสังคมและความมั่นคงของมนุษย์จังหวัดลำพูน

ผู้รับผิดชอบ : นางมิ่งขวัญ วีระชาติ ตำแหน่ง : พัฒนาสังคมและความมั่นคงของมนุษย์จังหวัดลำพูน สถานที่ติดต่อ สำนักงานพัฒนาสังคมและความมั่นคงของมนุษย์จังหวัดลำพูน ศาลากลางจังหวัดลำพูน หมายเลขโทรศัพท์ ๐๕๓ - ๕๑๑๘๘๘

(๑) หลักการและเหตุผล

(๑.๑) ที่มา : (ระบุ เช่น มติ ครม. นโยบายรัฐบาล ยุทธศาสตร์ชาติ แผนพัฒนาเศรษฐกิจและสังคมแห่งชาติ แผนพัฒนาภาค แผนพัฒนาจังหวัด)

- **นโยบายรัฐบาล** การลดความเหลื่อมล้ำของสังคม และการสร้างโอกาสการเข้าถึงบริการของรัฐ โดยดำเนินการป้องกันและแก้ไขปัญหาการค้ำคนุชย์ รวมถึงปัญหาผู้หลบหนีเข้าเมือง การทารุณกรรมต่อแรงงานข้ามชาติ การท่องเที่ยวที่เน้นบริการทางเพศ และปัญหาคนขอทาน รวมถึงพัฒนาระบบการคุ้มครองทางสังคม ระบบการออมและระบบสวัสดิการชุมชนให้มีประสิทธิภาพและมีความยั่งยืนมากยิ่งขึ้น การดูแลให้มีระบบการกักขังที่เป็นธรรมและการสงเคราะห์ผู้ยากไร้ตามอัตภาพ พัฒนาศักยภาพ คุ้มครองและพิทักษ์สิทธิ จัดสวัสดิการช่วยเหลือและพัฒนาคุณภาพชีวิตของผู้ด้อยโอกาส ผู้พิการ สตรี และเด็ก เตรียมความพร้อมเข้าสู่สังคมผู้สูงอายุ เพื่อส่งเสริมคุณภาพชีวิตและการมีงานและกิจกรรมที่เหมาะสม เพื่อสร้างสรรค์และไม่ก่อภาระต่อสังคมในอนาคต โดยจัดเตรียมระบบการดูแลในบ้าน สถานพักฟื้น แลโรงพยาบาลที่เป็นความร่วมมือของภาครัฐ ภาคเอกชน ชุมชน และครอบครัว รวมทั้งพัฒนาระบบการเงินการคลังสำหรับผู้สูงอายุ การเตรียมความพร้อมเข้าสู่สังคมที่มีความหลากหลาย เนื่องจากการเข้าสู่ประชาคมอาเซียน โดยสร้างความเข้มแข็งและความพร้อมแก่แรงงานไทยและร่วมพัฒนาระบบความคุ้มครองทางสังคมของแรงงานอาเซียน จัดระเบียบสังคม สร้างมาตรฐานด้านคุณธรรม จริยธรรม และธรรมาภิบาลให้แก่เจ้าหน้าที่ของรัฐและประชาชนทั่วไป โดยใช้ค่านิยม ๑๒ ประการ ตามนโยบายของคณะรักษาความสงบแห่งชาติ ที่ได้ประกาศไว้แล้ว

- **ยุทธศาสตร์ชาติ ๒๐ ปี** (พ.ศ. ๒๕๖๐ - ๒๕๗๙) ยุทธศาสตร์ที่ ๑ ด้านความมั่นคง เพื่อการป้องกันและแก้ไขปัญหาที่มีผลกระทบต่อความมั่นคง โดยการแก้ไขปัญหาความมั่นคงในปัจจุบัน และติดตาม เฝ้าระวัง ป้องกันและแก้ไขปัญหาที่อาจอุบัติขึ้นใหม่

ยุทธศาสตร์ที่ ๓ ด้านการพัฒนาและเสริมสร้างทรัพยากรมนุษย์ เพื่อเป็นการปรับเปลี่ยนค่านิยมและวัฒนธรรม โดยการปลูกฝังค่านิยมและวัฒนธรรมให้ชุมชนเป็นฐาน การพัฒนาศักยภาพคนตลอดช่วงชีวิต เพื่อปลูกฝังความเป็นคนดี มีวินัย ในช่วงวัยเรียนและวัยรุ่น ส่งเสริมให้ผู้สูงอายุเป็นพลังในการขับเคลื่อนประเทศ การสร้างสภาพแวดล้อมที่เอื้อต่อการพัฒนาและเสริมสร้างศักยภาพทรัพยากรมนุษย์ เพื่อสร้างความอยู่ดีมีสุขของครอบครัวไทย การเสริมสร้างให้คนไทยมีสุขภาวะที่ดี ในการสร้างสภาพแวดล้อมที่เอื้อต่อการใช้ชีวิตที่ดี และการปฏิรูปการเรียนรู้ที่ตอบสนองต่อการเปลี่ยนแปลงในศตวรรษที่ ๒๑ โดยการพัฒนาระบบการเรียนรู้ตลอดชีวิต และยุทธศาสตร์ที่ ๔ การสร้างโอกาสและความเสมอภาคทางสังคม เป็นการลดความเหลื่อมล้ำและสร้างความเป็นธรรมในทุกมิติ เพื่อสร้างหลักประกันทางสังคมที่ครอบคลุมและเหมาะสมกับคนทุกกลุ่ม การลงทุนช่วยเหลือกลุ่มคนยากจนและกลุ่มผู้ด้อยโอกาส การเสริมสร้างพลังทางสังคม เพื่อสร้างสังคมเข้มแข็งที่แบ่งปัน ไม่ทอดทิ้งกัน และมีคุณธรรม การรองรับสังคมสูงวัยอย่างมีคุณภาพในทุกมิติ และการส่งเสริมความเสมอภาคทางเพศและบทบาทของสตรี และการเพิ่มขีดความสามารถของชุมชนท้องถิ่นในการพัฒนา การพึ่งตนเอง และการจัดการตนเองเพื่อสร้างสังคมคุณภาพ เพื่อส่งเสริมการปรับตัวกิจกรรมในระดับครัวเรือนในการวางแผนชีวิต สุขภาพ ครอบครัว การเงินและอาชีพ

- **แผนพัฒนาภาคเหนือ** ทิศทางการพัฒนาภาคเหนือ ข้อ ๔ พัฒนาคุณภาพชีวิตและแก้ไขปัญหาความยากจน พัฒนาระบบดูแลผู้สูงอายุอย่างมีส่วนร่วมของครอบครัวและชุมชน ยกกระดับทักษะฝีมือแรงงานภาคบริการ เพื่อสร้างความเข้มแข็งและสร้างสภาพแวดล้อม ในการพัฒนาให้กับสถาบันครอบครัวและชุมชน เพื่อให้ชุมชนเข้ามามีบทบาทในการพัฒนาคนทุกช่วงวัย ตลอดจนการจัดสวัสดิการชุมชนได้อย่างยั่งยืน และเป็นโครงข่ายการคุ้มครองทางสังคมให้กับผู้สูงอายุและผู้ด้อยโอกาสในชุมชน

- **ยุทธศาสตร์การพัฒนาจังหวัดลำพูน** ประเด็นยุทธศาสตร์ที่ ๔ เมืองแห่งความมั่นคง มั่งคั่ง ยั่งยืน

(๑.๒) สรุปสาระสำคัญ

สภาพปัญหา / ความต้องการ

การเปลี่ยนแปลงโครงสร้างประชากร การก้าวเข้าสู่สังคมผู้สูงอายุ การก้าวเข้าสู่โลกดิจิทัล รวมทั้งการรับมือกับภัยจากโรคระบาดนำไปสู่ภาวะด้านสังคมในด้านต่างๆ อาทิ ปัญหาความยากจน การว่างงาน ภาระหนี้สิน ภัยพิบัติทางธรรมชาติและสิ่งแวดล้อม ความมั่นคงในชีวิตและทรัพย์สิน การเกิดคดีอาญา การเกิดอุบัติเหตุ ความรุนแรงในครอบครัว สภาพแวดล้อมที่อยู่อาศัย และการศึกษา ซึ่งการดำเนินงานในการสร้างภูมิคุ้มกันให้แก่ประชาชนทุกช่วงวัยในการเตรียมความพร้อมรับการเปลี่ยนแปลง จำเป็นต้องอาศัยทรัพยากร เครื่องมือ รวมทั้งกลไกต่างๆ ที่มีคุณภาพ โดยในปัจจุบันสถาบันครอบครัวไม่มีความเข้มแข็ง ไม่สามารถทำบทบาทหน้าที่ได้อย่างเหมาะสม การดำเนินชีวิตของครอบครัวไทยเปลี่ยนแปลงไปจากเดิม การเคลื่อนย้ายถิ่นฐานทางทำ เด็กอาศัยอยู่กับผู้สูงอายุ สมาชิกในครอบครัวมีเวลาอยู่ด้วยกันน้อยลง ขาดกิจกรรมร่วมกันระหว่างสมาชิกในครอบครัว ทำให้สัมพันธ์ระหว่างคู่สมรสห่างเหิน นำไปสู่ความแตกแยกของครอบครัวเพิ่มขึ้น ก่อให้เกิดปัญหาเด็กขาดความรักความอบอุ่น ปัญหาเด็กและเยาวชนที่กระทำความผิดทางคดี ปัญหาการกระทำความรุนแรงในครอบครัว รวมทั้งปัญหาผู้สูงอายุถูกทอดทิ้งให้อยู่คนเดียวเพิ่มมากขึ้น ในขณะที่เดียวกันระดับการศึกษาของคนไทยสูงขึ้นแต่มีคุณธรรมจริยธรรมลดลง ส่วนหนึ่งมาจากการขาดทัศนคติต่อประโยชน์และความรับผิดชอบต่อส่วนรวม คนไทยขาดการคิดวิเคราะห์อย่างเป็นระบบ ขาดเหตุผลในการตัดสินใจ ขาดจิตสำนึก ทำให้ไม่สามารถเลือกรับข้อมูลข่าวสารได้อย่างมีประสิทธิภาพ รวมถึงวัฒนธรรมในปัจจุบันทำให้เกิดการเปลี่ยนแปลงค่านิยม ทัศนคติ ที่เน้นความพึงพอใจ การบริโภคนิยม การใช้สื่อโซเชียลมีเดีย เกิดพฤติกรรมการเล่นแบบในรูปแบบต่างๆ ก่อให้เกิดปัญหาความรุนแรงและขัดแย้งในสังคม เด็กและเยาวชนถูกดำเนินคดียาเสพติด ปัญหาการแพร่ระบาดของยาเสพติดในโรงเรียน สถานศึกษาเพิ่มขึ้น ซึ่งส่งผลกระทบต่อสังคมในการพัฒนาประเทศระยะยาว หากเด็กและเยาวชนที่จะเป็นอนาคตในการพัฒนาประเทศ เป็นกำลังแรงงานทดแทนกลับมีคุณภาพด้อยลง ส่งผลกระทบต่อการพัฒนาทรัพยากรมนุษย์ในระยะยาว

ความเร่งด่วน : (ระดับความจำเป็นเร่งด่วน)

จำเป็นต้องสร้างความตระหนัก และความรู้ความเข้าใจร่วมกันของทุกภาคส่วน โดยการใช้กระบวนการมีส่วนร่วมในการจัดการชุมชนด้วยตนเอง การจัดการปัญหาความเดือดร้อนที่จะก่อให้เกิดผลกระทบต่อชีวิตและความเป็นอยู่ของคนในชุมชน โดยการเพิ่มศักยภาพการเป็นหุ้นส่วนของภาคีเครือข่ายในการป้องกันและแก้ไขปัญหาสังคมในพื้นที่ การเสริมสร้างหลักประกันความมั่นคงในการดำเนินชีวิตให้ยั่งยืน รวมทั้งการดูแล ให้ความช่วยเหลือผู้ด้อยโอกาส การพัฒนากลุ่มประชากรวัยแรงงานในการเตรียมความพร้อมเข้าสู่สังคมผู้สูงอายุ คุณภาพ สามารถเสริมสร้างรายได้ให้ครอบครัว การพัฒนาศักยภาพกลุ่มผู้สูงอายุในการช่วยเหลือสังคม ชุมชน ครอบครัว เพื่อเป็นการเตรียมความพร้อมให้กับประชาชนทุกช่วงวัยเพื่อรับการเปลี่ยนแปลงของสังคมที่เกิดขึ้น จึงเห็นควรจัดโครงการ “ส่งเสริมและพัฒนาคุณภาพชีวิตประชาชนทุกช่วงวัยสู่ความยั่งยืนจังหวัดลำพูน” ขึ้น เพื่อบูรณาการความร่วมมือระหว่างหน่วยงานที่เกี่ยวข้องในการวางระบบการคุ้มครองทางสังคมให้ประชาชนทุกช่วงวัยในจังหวัดลำพูน มีหลักประกันที่มีความมั่นคง สามารถพึ่งพาตนเองได้และดำรงชีวิตอย่างมีคุณค่า

(๒) ข้อมูลทั่วไปของโครงการ

(๒.๑) วัตถุประสงค์ของโครงการ

๑. วัตถุประสงค์ของโครงการ

- ๑) เพื่อส่งเสริมให้ประชาชนทุกช่วงวัยมีส่วนร่วมในการพัฒนาครอบครัว สังคม และชุมชน
- ๒) เพื่อส่งเสริมให้ประชาชนตระหนักรู้และคำนึงถึงประโยชน์สุขของส่วนรวมและสังคม และมีจิตสาธารณะ
- ๓) เพื่อเตรียมความพร้อมแก่คนทุกช่วงวัยให้สามารถปรับตัวเข้ากับสังคมสูงวัยได้อย่างมีคุณภาพ

๒. วัตถุประสงค์ของกิจกรรมภายใต้โครงการ

- วัตถุประสงค์ : ๑. เพื่อเพิ่มศักยภาพอาสาสมัคร/จิตอาสาในการเฝ้าระวัง และวิเคราะห์ ประเมินสถานการณ์ทางสังคมในพื้นที่
๒. เพื่อสนับสนุนให้อาสาสมัคร/จิตอาสามีศักยภาพในการให้คำปรึกษา แนะนำ ช่วยเหลือ แก้ไขปัญหา แก่ครัวเรือนเปราะบางในพื้นที่

(๒.๒) สถานภาพของโครงการ

- โครงการเดิม โครงการใหม่

(๒.๓) ประเภทของโครงการ

- พัฒนา ดำเนินการปกติ

(๒.๔) ระยะเวลาดำเนินโครงการ.....๑.....ปี เริ่มต้นปี ตุลาคม ๒๕๖๕ สิ้นสุดปี กันยายน ๒๕๖๖

(๒.๕) สถานที่ดำเนินโครงการ : (ระบุพื้นที่ดำเนินการ เช่น อำเภอ ตำบล หมู่บ้าน เป็นต้น)

- อำเภอเมืองลำพูน
- อำเภอป่าซาง
- อำเภอบ้านธิ
- อำเภอบ้านโฮ่ง
- อำเภอเวียงหนองล่อง
- อำเภอแม่ทา
- อำเภอลี้
- อำเภอทุ่งหัวช้าง

(๓) กลุ่มเป้าหมาย และผู้มีส่วนได้ส่วนเสีย

(๓.๑) กลุ่มเป้าหมาย

อาสาสมัคร/จิตอาสา จำนวน ๔๐๐ คน

(๓.๒) ผู้มีส่วนได้ส่วนเสีย : อาสาสมัคร/จิตอาสา

(๔) เป้าหมาย ผลลัพธ์ และผลกระทบโครงการ

(๔.๑) เป้าหมายโครงการ

ตัวชี้วัด

- ๑. ร้อยละของประชากรที่อยู่ใต้เส้นความยากจน ร้อยละ ๕
- ๒. จำนวนตำบลต้นแบบที่ประชาชนทุกช่วงวัยมีส่วนร่วมในการพัฒนาครอบครัว สังคม ชุมชน อย่างน้อย ๔ พื้นที่

(๔.๒) ผลผลิต

- ๑. เกิดตำบลต้นแบบที่ประชาชนทุกช่วงวัยมีส่วนร่วมในการพัฒนาครอบครัว สังคม และชุมชน จำนวน ๘ พื้นที่
- ๒. ประชาชนทุกช่วงวัยมีทักษะในการดำเนินชีวิตดีขึ้น จำนวน ๘ พื้นที่

(๔.๓) ผลลัพธ์

- ๑. ประชาชนทุกช่วงวัย ได้รับองค์ความรู้ และสามารถจัดการปัญหาสังคมในชุมชนได้อย่างเหมาะสม
- ๒. ประชาชนและคนในชุมชนมีจิตสำนึกในการช่วยเหลือคนในชุมชนร่วมกัน
- ๓. บุคคลในครอบครัวอยู่ร่วมกันในชุมชนและสังคมอย่างมีความสุข

(๔.๔) ผลกระทบ :

เชิงบวก : เครือข่ายด้านการพัฒนาสังคม และประชาชนของจังหวัดลำพูน ได้รับการพัฒนาศักยภาพ มีความพร้อมรับการเปลี่ยนแปลง

เชิงลบ : -

(๕) แนวทางการดำเนินงาน

(แสดงรายละเอียดกิจกรรมที่จะทำภายใต้โครงการที่จังหวัดเสนอขอ และทำเครื่องหมาย ✓ ลงในช่องระยะเวลาที่จะเริ่มดำเนินงานของแต่ละกิจกรรมสำคัญด้วย)

เสริมสร้างศักยภาพอาสาสมัคร/จิตอาสา เพื่อเป็นพลังดูแลชุมชน

กิจกรรมย่อย	ระยะเวลาที่จะเริ่มดำเนินการ			
	ต.ค. - ธ.ค. ๖๕	ม.ค. - มี.ค. ๖๖	เม.ย. - มิ.ย. ๖๖	ก.ค. - ก.ย. ๖๖
๑. การประชุมชี้แจงแนวทางการดำเนินงาน - จัดประชุม ระยะเวลา ๑ วัน จำนวน ๘ รุ่น - กลุ่มเป้าหมาย : อาสาสมัคร/จิตอาสา รุ่นละ ๕๐ คน รวม ๔๐๐ คน - พื้นที่ดำเนินการ : ห้องประชุมหน่วยงานราชการในพื้นที่ ๘ ตำบล		✓		
๒. กิจกรรมเสริมสร้างศักยภาพอาสาสมัคร/จิตอาสา เพื่อเป็นพลังดูแลชุมชน - การอบรมเชิงปฏิบัติการ ระยะเวลา ๑ วัน จำนวน ๘ รุ่น - กลุ่มเป้าหมาย : อาสาสมัคร/จิตอาสา รุ่นละ ๕๐ คน รวม ๔๐๐ คน - พื้นที่ดำเนินการ : ห้องประชุมหน่วยงานราชการในพื้นที่ ๘ ตำบล			✓	

(๖) วิธีการดำเนินงาน ดำเนินการเอง จ้างเหมา

(๗) วงเงินของโครงการ จำนวน ๖๘๑,๖๐๐- บาท (หกแสนแปดหมื่นหนึ่งพันหกร้อยบาทถ้วน)

กิจกรรม: เสริมพลังอาสาสมัคร/จิตอาสา เพื่อเป็นพลังดูแลชุมชน

กิจกรรมย่อยที่ ๑ การประชุมชี้แจงแนวทางการดำเนินงาน งบประมาณ ๓๑๒,๐๐๐ บาท

กิจกรรมย่อยที่ ๒ กิจกรรมเสริมสร้างศักยภาพอาสาสมัคร/จิตอาสา เพื่อเป็นพลังดูแลชุมชน งบประมาณ ๓๖๙,๖๐๐ บาท

(๘) รายงานความสำเร็จของการดำเนินงานที่ผ่านมา

(ให้กรอกเฉพาะโครงการที่มีการใช้ระยะเวลาในการดำเนินการมากกว่าหนึ่งปี และโครงการที่มีการดำเนินการเป็นประจำทุกปี เช่น โครงการกระตุ้นการท่องเที่ยวประจำปี โครงการที่ดำเนินกิจกรรมเดิมแต่เปลี่ยนหรือขยายพื้นที่ดำเนินการหรือกลุ่มเป้าหมาย เป็นต้น โดยให้แสดงรายละเอียดผลการดำเนินงานและความสำเร็จในการดำเนินงานในปีที่ผ่านมา รวมทั้งต้องแสดงความก้าวหน้าในการบรรลุวัตถุประสงค์และค่าเป้าหมายที่กำหนดไว้ในแผนพัฒนาจังหวัดและแผนพัฒนากลุ่มจังหวัด)

(๙) การกิจขององค์กรปกครองส่วนท้องถิ่น

โครงการไม่ใช่ภารกิจขององค์กรปกครองส่วนท้องถิ่น

โครงการเป็นภารกิจขององค์กรปกครองส่วนท้องถิ่น

(๑๐) ความพร้อมของโครงการ

(๑๐.๑) พื้นที่ดำเนินโครงการ

ดำเนินการได้ทันที หมายถึง ได้ศึกษาความเหมาะสมและกำหนดพื้นที่ดำเนินการหรือได้รับอนุญาตตามกฎหมาย และสามารถดำเนินการได้ทันที

- อยู่ในระหว่างเตรียมการ หมายถึง ได้ศึกษาความเหมาะสมและกำหนดพื้นที่ดำเนินการแล้ว แต่อยู่ในระหว่างจัดเตรียมพื้นที่หรือกำลังแก้ไขปัญหา / อุปสรรคต่างๆ หรือเตรียมการขออนุญาตตามกฎหมาย
- อยู่ในระหว่างศึกษาความเหมาะสม และคัดเลือกพื้นที่ดำเนินการ

(๑๐.๒) แบบรูปรายการ/ แผนการปฏิบัติงาน

- มี และสมบูรณ์ (ให้ระบุชื่อหน่วยงานเจ้าของรูปแบบรายการที่ใช้)
- มีแต่ยังไม่สมบูรณ์ (ให้ระบุชื่อหน่วยงานเจ้าของรูปแบบรายการที่ใช้)
- ไม่มี

(๑๐.๓) ความพร้อมของบุคลากร เครื่องมือ และเทคนิคการดำเนินการ

- | | | | |
|----------------------------|--|--|--|
| ๑) บุคลากรมีประสบการณ์ | <input checked="" type="checkbox"/> ทั้งหมด | <input type="checkbox"/> บางส่วน | <input type="checkbox"/> ไม่มีประสบการณ์ |
| ๒) เครื่องมือดำเนินการ | <input type="checkbox"/> มี พร้อมดำเนินการได้ทันที | <input checked="" type="checkbox"/> มีบางส่วนและต้องจัดหาเพิ่มเติม | |
| | <input checked="" type="checkbox"/> ไม่มี ต้องจัดหาเพิ่มเติม | | |
| ๓) เทคนิคในการบริหารจัดการ | <input checked="" type="checkbox"/> มีประสบการณ์สูง | <input type="checkbox"/> มีประสบการณ์ปานกลาง | <input type="checkbox"/> ไม่มีประสบการณ์ |

(๑๐.๔) ผลกระทบสิ่งแวดล้อม

- ผ่านคณะกรรมการสิ่งแวดล้อมแห่งชาติแล้ว
- อยู่ระหว่างการพิจารณาของคณะกรรมการสิ่งแวดล้อมแห่งชาติ
- คณะกรรมการสิ่งแวดล้อมแห่งชาติยังไม่พิจารณา

(๑๐.๕) รายงานการศึกษาความเหมาะสม (FS)

- ไม่ต้องทำรายงานการศึกษา
- ต้องทำรายงานการศึกษา

(๑๑) วิธีการบริหารจัดการหรือการดูแลบำรุงรักษา เมื่อโครงการแล้วเสร็จ เพื่อให้เกิดความยั่งยืนของโครงการ (ให้ระบุหน่วยงานให้ชัดเจน) :

.....

.....

.....

(๑๒) ปัญหา อุปสรรคและข้อจำกัด : สถานการณ์การแพร่ระบาดของโรคติดเชื้อไวรัสโคโรนา ๒๐๑๙ (โควิด ๑ - ๑๙)

แบบฟอร์มรายละเอียดจำแนกตามงบรายจ่าย (๑ ชุด : ๑ กิจกรรมหลัก)

หน่วย: บาท

งบรายจ่าย - รายการ (ทะเบียนรายการ ประเภทรายการ ของสำนักงบประมาณ)	งบประมาณ		ค่าใช้จ่าย
	ปี ๒๕๖๕ (ถ้ามี)	ปี ๒๕๖๖	
จังหวัด/กลุ่มจังหวัดลำพูน			
<p>โครงการ : ส่งเสริมและพัฒนาคุณภาพชีวิตประชาชนจังหวัดลำพูนสู่ความยั่งยืน</p> <p>แผนงาน : พัฒนาคุณภาพชีวิต แก้ไขปัญหาความยากจน พัฒนาผู้สูงอายุ และพัฒนาทักษะฝีมือแรงงาน</p> <p>ผลผลิต :</p> <p>๑. เกิดตำบลต้นแบบที่ประชาชนทุกช่วงวัยมีส่วนร่วมในการพัฒนาครอบครัว สังคม และชุมชน จำนวน ๔ พื้นที่</p> <p>๒. ประชาชนทุกช่วงวัยมีทักษะในการดำเนินชีวิตดีขึ้น จำนวน ๔ พื้นที่</p> <p>กิจกรรมย่อยที่ ๑ : เสริมพลังอาสาสมัคร/จิตอาสา เพื่อเป็นพลังดูแลชุมชน</p> <p>กิจกรรมที่ ๑ : การประชุมชี้แจงแนวทางการดำเนินงาน</p> <p>๑. งบดำเนินงาน</p> <p>๑.๑ ค่าตอบแทนใช้สอยวัสดุ</p> <p>๑.๑.๑ ค่าตอบแทน</p> <p>(๑) เงินตอบแทนการปฏิบัติงานนอกเวลาราชการ</p> <p>(๒) ค่าตอบแทนผู้ปฏิบัติงานให้ราชการ</p> <p>(๓) ค่าเช่าบ้าน</p> <p>(๔) ค่าเบี้ยประชุมกรรมการ</p> <p>(๕) เงินตอบแทนตำแหน่งกำนัน ผู้ใหญ่บ้าน</p> <p>(๖) เงินพิเศษจ่ายแก่ลูกจ้างในต่างประเทศ</p> <p>(๗) ค่าตอบแทนวิทยากร (สัมมนาและฝึกอบรม)</p>		<p>๖๘๑,๖๐๐</p> <p>๓๑๒,๐๐๐</p> <p>๒๘,๘๐๐</p>	<p>- ค่าตอบแทนวิทยากร</p> <p>๑. บรรยาย (๖ ชั่วโมง ๆ ละ ๖๐๐ บาท จำนวน ๘ รุ่น) เป็นเงิน ๒๘,๘๐๐ บาท</p>

งบรายจ่าย - รายการ (ทะเบียนรายการ ประเภทรายการ ของสำนักงบประมาณ)	งบประมาณ		คำชี้แจง
	ปี ๒๕๖๕ (ถ้ามี)	ปี ๒๕๖๖	
๑.๑.๒ ค่าใช้สอย (๑) ค่าเบี้ยเลี้ยง ค่าเช่าที่พักและค่าพาหนะ (๒) ค่าซ่อมแซมยานพาหนะและขนส่ง (๓) ค่าซ่อมแซมครุภัณฑ์ (๔) ค่าซ่อมแซมสิ่งก่อสร้าง (๕) ค่าเช่าทรัพย์สิน (๖) ค่าจ้างเหมาบริการ (๗) ค่าใช้จ่ายในการสัมมนาและฝึกอบรม		๑๒๐,๐๐๐ - ค่าพาหนะผู้เข้าร่วมประชุม (เฉลี่ยตามระยะทาง ๓๐๐ บาทต่อคน จำนวน ๕๐ คน ๘ รุ่น) เป็นเงิน ๑๒๐,๐๐๐ บาท ๒๔,๐๐๐ ๑. ค่าจัดทำเอกสารประกอบการประชุม (๕๐ ชุดๆ ละ ๕๐ บาท จำนวน ๘ รุ่น) เป็นเงิน ๒๐,๐๐๐ บาท ๒. ค่าป้ายไว้นิล (๕๐๐ บาทต่อป้าย จำนวน ๘ รุ่น) เป็นเงิน ๔,๐๐๐ บาท ๑๐๗,๒๐๐ ๑. ค่าอาหารกลางวัน (๑ มื้อๆ ละ ๑๒๐ บาท จำนวน ๖๐ คน ๘ รุ่น) เป็นเงิน ๕๗,๖๐๐ บาท ๒. ค่าอาหารว่างและเครื่องดื่ม (๒ มื้อ ๆ ละ ๓๕ บาท จำนวน ๖๐ คน ๘ รุ่น) เป็นเงิน ๓๓,๖๐๐ บาท ๓. ค่าเช่าห้องประชุม (๒,๐๐๐ บาทต่อรุ่น ๘ รุ่น) เป็นเงิน ๑๖,๐๐๐ บาท	
๑.๑.๓ ค่าวัสดุ (๑) วัสดุสำนักงาน (๒) วัสดุเชื้อเพลิงและหล่อลื่น (๓) วัสดุไฟฟ้าและวิทยุ		๒๐,๐๐๐ - ค่าวัสดุ อุปกรณ์ประกอบการประชุม ได้แก่ แฟ้มพลาสติกใส่เอกสาร กระดาษเอ ๔ สมุด ปากกาลูกกลิ้ง ดินสอ ปากกาเคมี กระดาษคัลปชาร์ท (๕๐ ชุดๆ ละ ๕๐ บาท ๘ รุ่น) เป็นเงิน ๒๐,๐๐๐ บาท ๑๒,๐๐๐ - ค่าน้ำมันเชื้อเพลิง (๑,๕๐๐ บาทต่อรุ่น ๘ รุ่น) เป็นเงิน ๑๒,๐๐๐ บาท	
กิจกรรมที่ ๒ : กิจกรรมเสริมสร้างศักยภาพอาสาสมัคร /จิตอาสา เพื่อเป็นพลังดูแลชุมชน ๑. งบดำเนินงาน ๑.๑ ค่าตอบแทนใช้สอยวัสดุ ๑.๑.๑ ค่าตอบแทน (๑) เงินตอบแทนการปฏิบัติงานนอกเวลาราชการ		๓๖๙,๖๐๐	

งบรายจ่าย - รายการ (ทะเบียนรายการ ประเภทรายการ ของสำนักงบประมาณ)	งบประมาณ		คำชี้แจง
	ปี ๒๕๖๕ (ถ้ามี)	ปี ๒๕๖๖	
(๒) ค่าตอบแทนผู้ปฏิบัติงานให้ราชการ (๓) ค่าเช่าบ้าน (๔) ค่าเบี้ยประชุมกรรมการ (๕) เงินตอบแทนตำแหน่งกำนัน ผู้ใหญ่บ้าน (๖) เงินพิเศษจ่ายแก่ลูกจ้างในต่างประเทศ (๗) ค่าตอบแทนวิทยากร (สัมมนาและฝึกอบรม)		๘๖,๔๐๐	- ค่าตอบแทนวิทยากร ๑. กระบวนกร (๖ ชั่วโมงๆ ละ ๖๐๐ บาท ๓ คน จำนวน ๘ รุ่น) เป็นเงิน ๘๖,๔๐๐ บาท
๑.๑.๒ ค่าใช้สอย			
(๑) ค่าเบี้ยเลี้ยง ค่าเช่าที่พักและค่าพาหนะ (๒) ค่าซ่อมแซมยานพาหนะและขนส่ง (๓) ค่าซ่อมแซมครุภัณฑ์ (๔) ค่าซ่อมแซมสิ่งก่อสร้าง (๕) ค่าเช่าทรัพย์สิน (๖) ค่าจ้างเหมาบริการ		๑๒๐,๐๐๐	- ค่าพาหนะผู้เข้าร่วมประชุม (เฉลี่ยตามระยะทาง ๓๐๐ บาทต่อคน จำนวน ๕๐ คน ๘ รุ่น) เป็นเงิน ๑๒๐,๐๐๐ บาท
(๗) ค่าใช้จ่ายในการสัมมนาและฝึกอบรม		๒๔,๐๐๐	๑. ค่าจัดทำเอกสารประกอบการประชุม (๕๐ ชุดๆ ละ ๕๐ บาท จำนวน ๘ รุ่น) เป็นเงิน ๒๐,๐๐๐ บาท ๒. ค่าป้ายไว้นิล (๕๐๐ บาทต่อป้าย จำนวน ๘ รุ่น) เป็นเงิน ๔,๐๐๐ บาท
		๑๐๗,๒๐๐	๑. ค่าอาหารกลางวัน (๑ มื้อๆละ ๑๒๐ บาท จำนวน ๖๐ คน ๘ รุ่น) เป็นเงิน ๕๗,๖๐๐ บาท ๒. ค่าอาหารว่างและเครื่องดื่ม (๒ มื้อ ๆละ ๓๕ บาท จำนวน ๖๐ คน ๘ รุ่น) เป็นเงิน ๓๓,๖๐๐ บาท ๓. ค่าเช่าห้องประชุม (๒,๐๐๐ บาทต่อรุ่น ๘ รุ่น) เป็นเงิน ๑๖,๐๐๐ บาท
๑.๑.๓ ค่าวัสดุ			
(๑) วัสดุสำนักงาน		๒๐,๐๐๐	- ค่าวัสดุ อุปกรณ์ประกอบการประชุม ได้แก่ แฟ้มพลาสติกใส่เอกสาร กระดาษเอ ๔ สมุด ปากกาลูกกลิ้ง ดินสอ ปากกาเคมี กระดาษคลิปปาร์ท (๕๐ ชุดๆ ละ ๕๐ บาท ๘ รุ่น) เป็นเงิน ๒๐,๐๐๐ บาท
(๒) วัสดุเชื้อเพลิงและหล่อลื่น (๓) วัสดุไฟฟ้าและวิทยุ		๑๒,๐๐๐	- ค่าน้ำมันเชื้อเพลิง (๑,๕๐๐ บาทต่อรุ่น ๘ รุ่น) เป็นเงิน ๑๒,๐๐๐ บาท

แบบฟอร์มข้อมูลพื้นฐานโครงการของจังหวัด (ระดับกิจกรรมย่อย)

(๑ ชุด : ๑ กิจกรรมหลัก)
ลำดับความสำคัญ.....

ชื่อโครงการ : โครงการส่งเสริมและพัฒนาคุณภาพชีวิตประชาชนทุกช่วงวัยสู่ความยั่งยืนจังหวัดลำพูน

กิจกรรมย่อยที่ ๔ : การสร้างเสริมช่างชุมชนเพื่อพัฒนาที่อยู่อาศัยให้คนลำพูน งบประมาณ ๓๔๐,๘๐๐ บาท

ยุทธศาสตร์ชาติ : ยุทธศาสตร์ที่ ๑ ด้านความมั่นคง

- การป้องกันและแก้ไขปัญหามีผลกระทบต่อความมั่นคง

ยุทธศาสตร์ที่ ๓ ด้านการพัฒนาและเสริมสร้างทรัพยากรมนุษย์

- การปรับเปลี่ยนค่านิยมและวัฒนธรรม การพัฒนาศักยภาพคนตลอดช่วงชีวิต และการสร้าง

สภาพแวดล้อมที่เอื้อต่อการพัฒนาและเสริมสร้างศักยภาพทรัพยากรมนุษย์ การเสริมสร้างให้คนไทยมีสุขภาวะที่ดี และการปฏิรูปการเรียนรู้ที่ตอบสนองต่อการเปลี่ยนแปลงในศตวรรษที่ ๒๑

ยุทธศาสตร์ที่ ๔ การสร้างโอกาสและความเสมอภาคทางสังคม

- การลดความเหลื่อมล้ำและสร้างความเป็นธรรมในทุกมิติ การเสริมสร้างพลังทางสังคม และการเพิ่มขีด

ความสามารถของชุมชนท้องถิ่นในการพัฒนา การพึ่งตนเอง และการจัดการตนเองเพื่อสร้างสังคมคุณภาพ

แผนแม่บทฯ : แผนแม่บทภายใต้ยุทธศาสตร์ชาติ - ประเด็นความมั่นคง

- ประเด็นการปรับเปลี่ยนค่านิยมและวัฒนธรรม

- ประเด็นการพัฒนาศักยภาพคนตลอดช่วงชีวิต

- ประเด็นการพัฒนาการเรียนรู้

- ประเด็นการเสริมสร้างให้คนไทยมีสุขภาวะที่ดี

- ประเด็นพลังทางสังคม

- ประเด็นความเสมอภาคและหลักประกันทางสังคม

แผนพัฒนาภาคเหนือ : แนวทางการพัฒนาภาคเหนือ ข้อ ๕ พัฒนาและยกระดับคุณภาพชีวิต เพื่อแก้ไขปัญหาความยากจน พัฒนาผู้สูงอายุที่มีศักยภาพ (Active Aging) และพัฒนาทักษะฝีมือแรงงาน

ประเด็นการพัฒนาของจังหวัด/กลุ่มจังหวัด : ประเด็นการที่ ๔ เมืองแห่งความมั่นคง มั่งคั่ง ยั่งยืน

แผนงาน : พัฒนาคุณภาพชีวิต แก้ไขปัญหาความยากจน พัฒนาผู้สูงอายุ และพัฒนาทักษะฝีมือแรงงาน

หน่วยดำเนินการ : สำนักงานพัฒนาสังคมและความมั่นคงของมนุษย์จังหวัดลำพูน

ผู้รับผิดชอบ : นางมิ่งขวัญ วีระชาติ **ตำแหน่ง :** พัฒนาสังคมและความมั่นคงของมนุษย์จังหวัดลำพูน **สถานที่ติดต่อ** สำนักงานพัฒนาสังคมและความมั่นคงของมนุษย์จังหวัดลำพูน ศาลากลางจังหวัดลำพูน **หมายเลขโทรศัพท์** ๐๕๓ - ๕๑๑๑๘๘

(๑) หลักการและเหตุผล

(๑.๑) ที่มา : (ระบุ เช่น มติ ครม. นโยบายรัฐบาล ยุทธศาสตร์ชาติ แผนพัฒนาเศรษฐกิจและสังคมแห่งชาติ แผนพัฒนาภาค แผนพัฒนาจังหวัด)

- **นโยบายรัฐบาล** การลดความเหลื่อมล้ำของสังคม และการสร้างโอกาสการเข้าถึงบริการของรัฐ โดยดำเนินการป้องกันและแก้ไขปัญหาการค้ำมนุษย์ รวมถึงปัญหาผู้หลบหนีเข้าเมือง การทารุณกรรมต่อแรงงานข้ามชาติ การท่องเที่ยวที่เน้นบริการทางเพศ และปัญหาคนขอทาน รวมถึงพัฒนาระบบการคุ้มครองทางสังคม ระบบการออมและระบบสวัสดิการชุมชนให้มีประสิทธิภาพและมีความยั่งยืนมากยิ่งขึ้น การดูแลให้มีระบบการกักขังที่เป็นธรรมและการสงเคราะห์ผู้ยากไร้ตามอัตภาพ พัฒนาศักยภาพ คุ้มครองและพิทักษ์สิทธิ จัดสวัสดิการช่วยเหลือและพัฒนาคุณภาพชีวิตของผู้ด้อยโอกาส ผู้พิการ สตรี และเด็ก เตรียมความพร้อมเข้าสู่สังคมผู้สูงอายุ เพื่อส่งเสริมคุณภาพชีวิตและการมีงานและกิจการที่เหมาะสม เพื่อสร้างสรรคและไม่ก่อภาระต่อสังคมในอนาคต โดยจัดเตรียมระบบการดูแลในบ้าน สถานพักฟื้น แลโรงพยาบาลที่เป็นความร่วมมือของภาครัฐ ภาคเอกชน ชุมชน และครอบครัว รวมทั้งพัฒนาระบบการเงินการคลังสำหรับผู้สูงอายุ การเตรียมความพร้อมเข้าสู่สังคมที่มีความหลากหลาย เนื่องจากการเข้าสู่ประชาคมอาเซียน โดยสร้างความเข้มแข็งและความพร้อมแก่แรงงานไทยและร่วมพัฒนาระบบความคุ้มครองทางสังคมของแรงงานอาเซียน จัดระเบียบสังคม สร้างมาตรฐานด้านคุณธรรม จริยธรรม และธรรมาภิบาลให้แก่เจ้าหน้าที่ของรัฐและประชาชนทั่วไป โดยใช้ค่านิยม ๑๒ ประการ ตามนโยบายของคณะรักษาความสงบแห่งชาติ ที่ได้ประกาศไว้แล้ว

- **ยุทธศาสตร์ชาติ ๒๐ ปี** (พ.ศ. ๒๕๖๐ - ๒๕๗๙) ยุทธศาสตร์ที่ ๑ ด้านความมั่นคง เพื่อการป้องกันและแก้ไขปัญหามีผลกระทบต่อความมั่นคง โดยการแก้ไขปัญหาค่าความมั่นคงในปัจจุบัน และติดตาม เฝ้าระวัง ป้องกันและแก้ไขปัญหาค่าความมั่นคงที่อาจอุบัติขึ้นใหม่ ยุทธศาสตร์ที่ ๓ ด้านการพัฒนาและเสริมสร้างทรัพยากรมนุษย์ เพื่อเป็นการปรับเปลี่ยนค่านิยมและวัฒนธรรม โดยการปลูกฝังค่านิยมและ

วัฒนธรรมใช้ชุมชนเป็นฐาน การพัฒนาศักยภาพคนตลอดช่วงชีวิต เพื่อปลูกฝังความเป็นคนดี มีวินัย ในช่วงวัยเรียนและวัยรุ่น ส่งเสริมให้ผู้สูงอายุเป็นพลังในการขับเคลื่อนประเทศ การสร้างสภาพแวดล้อมที่เอื้อต่อการพัฒนาและเสริมสร้างศักยภาพทรัพยากรมนุษย์ เพื่อสร้างความอยู่ดีมีสุขของครอบครัวไทย การเสริมสร้างให้คนไทยมีสุขภาวะที่ดี ในการสร้างสภาพแวดล้อมที่เอื้อต่อการมีสุขภาวะที่ดี และการปฏิรูปการเรียนรู้ที่ตอบสนองต่อการเปลี่ยนแปลงในศตวรรษที่ ๒๑ โดยการพัฒนาระบบการเรียนรู้ตลอดชีวิต และยุทธศาสตร์ที่ ๔ การสร้างโอกาสและความเสมอภาคทางสังคม เป็นการลดความเหลื่อมล้ำและสร้างความเป็นธรรมในทุกมิติ เพื่อสร้างหลักประกันทางสังคมที่ครอบคลุมและเหมาะสมกับคนทุกกลุ่ม การลงทุนช่วยเหลือกลุ่มคนยากจนและกลุ่มผู้ด้อยโอกาส การเสริมสร้างพลังทางสังคม เพื่อสร้างสังคมเข้มแข็งที่แบ่งปัน ไม่ทอดทิ้งกัน และมีคุณธรรม การรองรับสังคมสูงวัยอย่างมีคุณภาพในทุกมิติ และการส่งเสริมความเสมอภาคทางเพศและบทบาทของสตรี และการเพิ่มขีดความสามารถของชุมชนท้องถิ่นในการพัฒนา การพึ่งตนเอง และการจัดการตนเองเพื่อสร้างสังคมคุณภาพ เพื่อส่งเสริมการปรับตัวกิจกรรมในระดับครัวเรือนในการวางแผนชีวิต สุขภาพ ครอบครัว การเงินและอาชีพ

- **แผนพัฒนาภาคเหนือ** ทิศทางการพัฒนาภาคเหนือ ข้อ ๔ พัฒนาคุณภาพชีวิตและแก้ไขปัญหาความยากจน พัฒนาระบบดูแลผู้สูงอายุอย่างมีส่วนร่วมของครอบครัวและชุมชน ยกย่องทักษะฝีมือแรงงานภาคบริการ เพื่อสร้างความเข้มแข็งและสร้างสภาพแวดล้อมในการพัฒนาให้กับสถาบันครอบครัวและชุมชน เพื่อให้ชุมชนเข้ามามีบทบาทในการพัฒนาคนทุกช่วงวัย ตลอดจนการจัดสวัสดิการชุมชนได้อย่างยั่งยืน และเป็นโครงข่ายการคุ้มครองทางสังคมให้กับผู้สูงอายุและผู้ด้อยโอกาสในชุมชน

- **ยุทธศาสตร์การพัฒนาจังหวัดลำพูน** ประเด็นยุทธศาสตร์ที่ ๔ เมืองแห่งความมั่นคง มั่งคั่ง ยั่งยืน

(๑.๒) สรุปสาระสำคัญ

สภาพปัญหา / ความต้องการ

การเปลี่ยนแปลงโครงสร้างประชากร การก้าวเข้าสู่สังคมผู้สูงอายุ การก้าวเข้าสู่โลกดิจิทัล รวมทั้งการรับมือกับภัยจากโรคระบาดนำไปสู่ภาวะด้านสังคมในด้านต่างๆ อาทิ ปัญหาความยากจน การว่างงาน ภาระหนี้สิน ภัยพิบัติทางธรรมชาติและสิ่งแวดล้อม ความมั่นคงในชีวิตและทรัพย์สิน การเกิดคดีอาญา การเกิดอุบัติเหตุ ความรุนแรงในครอบครัว สภาพแวดล้อมที่อยู่อาศัย และการศึกษา ซึ่งการดำเนินงานในการสร้างภูมิคุ้มกันให้แก่ประชาชนทุกช่วงวัยในการเตรียมความพร้อมรับการเปลี่ยนแปลง จำเป็นต้องอาศัยทรัพยากร เครื่องมือ รวมทั้งกลไกต่างๆ ที่มีคุณภาพ โดยในปัจจุบันสถาบันครอบครัวไม่มีความเข้มแข็ง ไม่สามารถทำบทบาทหน้าที่ได้อย่างเหมาะสม การดำเนินชีวิตของครอบครัวไทยเปลี่ยนแปลงไปจากเดิม การเคลื่อนย้ายถิ่นฐานทางานทำ เด็กอาศัยอยู่กับผู้สูงอายุ สมาชิกในครอบครัวมีเวลาอยู่ด้วยกันน้อยลง ขาดกิจกรรมร่วมกันระหว่างสมาชิกในครอบครัว ทำให้สัมพันธ์ภาพระหว่างคู่สมรสห่างเหิน นำไปสู่ความแตกแยกของครอบครัวเพิ่มขึ้น ก่อให้เกิดปัญหาเด็กขาดความรักความอบอุ่น ปัญหาเด็กและเยาวชนที่กระทำความผิดถูกดำเนินคดี ปัญหาการกระทำความรุนแรงในครอบครัว รวมทั้งปัญหาผู้สูงอายุถูกทอดทิ้งให้อยู่คนเดียวเพิ่มมากขึ้น ในขณะที่วัยกันระดับการศึกษาของคนไทยสูงขึ้นแต่มีคุณธรรมจริยธรรมลดลง ส่วนหนึ่งมาจากการขาดทัศนคติต่อประโยชน์และความรับผิดชอบต่อส่วนรวม คนไทยขาดการคิดวิเคราะห์อย่างเป็นระบบ ขาดเหตุผลในการตัดสินใจ ขาดจิตสำนึก ทำให้ไม่สามารถเลือกรับข้อมูลข่าวสารได้อย่างมีประสิทธิภาพ รวมถึงวัฒนธรรมในปัจจุบันทำให้เกิดการเปลี่ยนแปลงค่านิยม ทัศนคติ ที่เน้นความพึงพอใจ การบริโภคนิยม การใช้สื่อโซเชียลมีเดีย เกิดพฤติกรรมการเล่นแบบในรูปแบบต่างๆ ก่อให้เกิดปัญหาความรุนแรงและขัดแย้งในสังคม เด็กและเยาวชนถูกดำเนินคดียาเสพติด ปัญหาการแพร่ระบาดของยาเสพติดในโรงเรียน สถานศึกษาเพิ่มขึ้น ซึ่งส่งผลกระทบต่อสังคมในการพัฒนาประเทศระยะยาว หากเด็กและเยาวชนที่จะเป็นอนาคตในการพัฒนาประเทศ เป็นกำลังแรงงานทดแทนกลับมีคุณภาพด้อยลง ส่งผลกระทบต่อการพัฒนาทรัพยากรมนุษย์ในระยะยาว

ความเร่งด่วน : (ระดับความจำเป็นเร่งด่วน)

จำเป็นต้องสร้างความตระหนัก และความรู้ความเข้าใจร่วมกันของทุกภาคส่วน โดยการใช้กระบวนการมีส่วนร่วมในการจัดการชุมชนด้วยตนเอง การจัดการปัญหาความเดือดร้อนที่จะก่อให้เกิดผลกระทบต่อชีวิตและความเป็นอยู่ของคนในชุมชน โดยการเพิ่มศักยภาพการเป็นหุ้นส่วนของภาคีเครือข่ายในการป้องกันและแก้ไขปัญหาสังคมในพื้นที่ การเสริมสร้างหลักประกันความมั่นคงในการดำเนินชีวิตให้ยั่งยืน รวมทั้งการดูแล ให้ความช่วยเหลือผู้ด้อยโอกาส การพัฒนากลุ่มประชากรวัยแรงงานในการเตรียมความพร้อมเข้าสู่สังคมผู้สูงอายุ คุณภาพ สามารถเสริมสร้างรายได้ให้ครอบครัว การพัฒนาศักยภาพกลุ่มผู้สูงอายุในการช่วยเหลือสังคม ชุมชน ครอบครัว เพื่อเป็นการเตรียมความพร้อมให้กับประชาชนทุกช่วงวัยเพื่อรับการเปลี่ยนแปลงของสังคมที่เกิดขึ้น จึงเห็นควรจัดโครงการ “ส่งเสริมและพัฒนาคุณภาพชีวิตประชาชนทุกช่วงวัยผู้สูงอายุอย่างยั่งยืนจังหวัดลำพูน” ขึ้น เพื่อบูรณาการความร่วมมือระหว่างหน่วยงานที่เกี่ยวข้องในการวางระบบการคุ้มครองทางสังคมให้ประชาชนทุกช่วงวัยในจังหวัดลำพูน มีหลักประกันที่มีความมั่นคง สามารถพึ่งพาตนเองได้และดำรงชีวิตอย่างมีคุณค่า

เชิงบวก : เครือข่ายด้านการพัฒนาสังคม และประชาชนของจังหวัดลำพูน ได้รับการพัฒนาศักยภาพ มีความพร้อมรับการเปลี่ยนแปลง

เชิงลบ : -

(๕) แนวทางการดำเนินงาน

(แสดงรายละเอียดกิจกรรมที่จะทำภายใต้โครงการที่จังหวัดเสนอขอ และทำเครื่องหมาย ✓ ลงในช่องระยะเวลาที่จะเริ่มดำเนินงานของแต่ละกิจกรรมสำคัญด้วย)

การสร้างเสริมช่างชุมชนเพื่อพัฒนาที่อยู่อาศัยให้คนลำพูน

กิจกรรมย่อย	ระยะเวลาที่จะเริ่มดำเนินการ			
	ต.ค. - ธ.ค. ๖๕	ม.ค. - มี.ค. ๖๖	เม.ย. - มิ.ย. ๖๖	ก.ค. - ก.ย. ๖๖
๑. อบรมให้ความรู้เรื่องการประมาณราคา การปรับปรุง ซ่อมแซมที่อยู่อาศัยให้กับช่างในชุมชน - ประชุมเชิงปฏิบัติการ ระยะเวลา ๑ วัน จำนวน ๓ รุ่น - กลุ่มเป้าหมาย : ช่างในชุมชน รุ่นละ ๕๐ คน รวม ๑๕๐ คน - พื้นที่ดำเนินการ : สภากองครชุมชนในพื้นที่ ๘ ตำบล จังหวัดลำพูน		✓		
๒. อบรมให้ความรู้เรื่องการจัดเก็บข้อมูลและข้อกฎหมายเกี่ยวกับการถือครองและใช้ประโยชน์ที่ดิน - ประชุมเชิงปฏิบัติการ ระยะเวลา ๑ วัน จำนวน ๕ รุ่น - กลุ่มเป้าหมาย : ประชาชนในชุมชน รุ่นละ ๕๐ คน รวม ๒๕๐ คน - พื้นที่ดำเนินการ : สภากองครชุมชนในพื้นที่ ๘ ตำบล จังหวัดลำพูน			✓	

(๖) วิธีการดำเนินงาน ดำเนินการเอง จ้างเหมา

(๗) วงเงินของโครงการ จำนวน ๓๔๐,๘๐๐.- บาท (สามแสนสี่หมื่นแปดร้อยบาทถ้วน)

กิจกรรม : การสร้างเสริมช่างชุมชนเพื่อพัฒนาที่อยู่อาศัยให้คนลำพูน

กิจกรรมที่ ๑ : อบรมให้ความรู้เรื่องการประมาณราคา การปรับปรุง ซ่อมแซมที่อยู่อาศัยให้กับช่างในชุมชน งบประมาณ ๑๒๗,๘๐๐ บาท

กิจกรรมที่ ๒ : อบรมให้ความรู้เรื่องการจัดเก็บข้อมูลและข้อกฎหมายที่เกี่ยวกับการถือครองและใช้ประโยชน์ที่ดิน งบประมาณ ๒๑๓,๐๐๐ บาท

(๘) รายงานความสำเร็จของการดำเนินงานที่ผ่านมา

(ให้กรอกเฉพาะโครงการที่มีการใช้ระยะเวลาในการดำเนินการมากกว่าหนึ่งปี และโครงการที่มีการดำเนินการเป็นประจำทุกปี เช่น โครงการกระตุ้นการท่องเที่ยวประจำปี โครงการที่ดำเนินกิจกรรมเดิมแต่เปลี่ยนหรือขยายพื้นที่ดำเนินการหรือกลุ่มเป้าหมาย เป็นต้น โดยให้แสดงรายละเอียดผลการดำเนินงานและความสำเร็จในการดำเนินงานในปีที่ผ่านมา รวมทั้งต้องแสดงความก้าวหน้าในการบรรลุวัตถุประสงค์และค่าเป้าหมายที่กำหนดไว้ในแผนพัฒนาจังหวัดและแผนพัฒนากลุ่มจังหวัด)

(๙) การกิจขององค์กรปกครองส่วนท้องถิ่น

โครงการไม่ใช่ภารกิจขององค์กรปกครองส่วนท้องถิ่น

โครงการเป็นภารกิจขององค์กรปกครองส่วนท้องถิ่น

(๑๐) ความพร้อมของโครงการ

(๑๐.๑) พื้นที่ดำเนินโครงการ

ดำเนินการได้ทันที หมายถึง ได้ศึกษาความเหมาะสมและกำหนดพื้นที่ดำเนินการหรือได้รับอนุญาตตามกฎหมาย และสามารถดำเนินการได้ทันที

- อยู่ในระหว่างเตรียมการ หมายถึง ได้ศึกษาความเหมาะสมและกำหนดพื้นที่ดำเนินการแล้ว แต่อยู่ในระหว่างจัดเตรียมพื้นที่หรือกำลังแก้ไขปัญหา / อุปสรรคต่างๆ หรือเตรียมการขออนุญาตตามกฎหมาย
- อยู่ในระหว่างศึกษาความเหมาะสม และคัดเลือกพื้นที่ดำเนินการ

(๑๐.๒) แบบรูปรายการ/ แผนการปฏิบัติงาน

- มี และสมบูรณ์ (ให้ระบุชื่อหน่วยงานเจ้าของรูปแบบรายการที่ใช้)
- มีแต่ยังไม่สมบูรณ์ (ให้ระบุชื่อหน่วยงานเจ้าของรูปแบบรายการที่ใช้)
- ไม่มี

(๑๐.๓) ความพร้อมของบุคลากร เครื่องมือ และเทคนิคการดำเนินการ

- ๑) บุคลากรมีประสบการณ์ ทั้งหมด บางส่วน ไม่มีประสบการณ์
- ๒) เครื่องมือดำเนินการ มี พร้อมดำเนินการได้ทันที มีบางส่วนและต้องจัดหาเพิ่มเติม ไม่มี ต้องจัดหาเพิ่มเติม
- ๓) เทคนิคในการบริหารจัดการ มีประสบการณ์สูง มีประสบการณ์ปานกลาง ไม่มีประสบการณ์

(๑๐.๔) ผลกระทบสิ่งแวดล้อม

- ผ่านคณะกรรมการสิ่งแวดล้อมแห่งชาติแล้ว
- อยู่ระหว่างการพิจารณาของคณะกรรมการสิ่งแวดล้อมแห่งชาติ
- คณะกรรมการสิ่งแวดล้อมแห่งชาติยังไม่พิจารณา

(๑๐.๕) รายงานการศึกษาความเหมาะสม (FS)

- ไม่ต้องทำรายงานการศึกษา
- ต้องทำรายงานการศึกษา

(๑๑) วิธีการบริหารจัดการหรือการดูแลบำรุงรักษา เมื่อโครงการแล้วเสร็จ เพื่อให้เกิดความยั่งยืนของโครงการ (ให้ระบุหน่วยงานให้ชัดเจน) :

.....

.....

.....

(๑๒) ปัญหา อุปสรรคและข้อจำกัด : สถานการณ์การแพร่ระบาดของโรคติดเชื้อไวรัสโคโรนา ๒๐๑๙ (โควิด ๑ - ๑๙)

แบบฟอร์มรายละเอียดจำแนกตามงบรายจ่าย (๑ ชุด : ๑ กิจกรรมหลัก)

หน่วย: บาท

งบรายจ่าย - รายการ (ทะเบียนรายการ ประเภทรายการ ของสำนักงบประมาณ)	งบประมาณ		คำชี้แจง
	ปี ๒๕๖๕ (ถ้ามี)	ปี ๒๕๖๖	
จังหวัด/กลุ่มจังหวัดลำพูน			
<p>โครงการ : ส่งเสริมและพัฒนาคุณภาพชีวิตประชาชนจังหวัดลำพูนสู่ความยั่งยืน</p> <p>แผนงาน : พัฒนาคุณภาพชีวิต แก้ไขปัญหาความยากจน พัฒนาผู้สูงอายุ และพัฒนาทักษะฝีมือแรงงาน</p> <p>ผลผลิต :</p> <p>๑. เกิดตำบลต้นแบบที่ประชาชนทุกช่วงวัยมีส่วนร่วมในการพัฒนาครอบครัว สังคม และชุมชน จำนวน ๔ พื้นที่</p> <p>๒. ประชาชนทุกช่วงวัยมีทักษะในการดำเนินชีวิตดีขึ้น จำนวน ๔ พื้นที่</p> <p>กิจกรรมย่อยที่ ๔ : การสร้างเสริมช่างชุมชนเพื่อพัฒนาที่อยู่อาศัยให้คนลำพูน</p> <p>กิจกรรมที่ ๑ : อบรมให้ความรู้เรื่องการประมาณราคา การปรับปรุง ซ่อมแซมที่อยู่อาศัยให้กับช่างในชุมชน</p> <p>๑. งบดำเนินงาน</p> <p>๑.๑ ค่าตอบแทนใช้สอยวัสดุ</p> <p>๑.๑.๑ ค่าตอบแทน</p> <p>(๑) เงินตอบแทนการปฏิบัติงานนอกเวลาราชการ</p> <p>(๒) ค่าตอบแทนผู้ปฏิบัติงานให้ราชการ</p> <p>(๓) ค่าเช่าบ้าน</p> <p>(๔) ค่าเบี้ยประชุมกรรมการ</p> <p>(๕) เงินตอบแทนตำแหน่งกำนัน ผู้ใหญ่บ้าน</p> <p>(๖) เงินพิเศษจ่ายแก่ลูกจ้างในต่างประเทศ</p> <p>(๗) ค่าตอบแทนวิทยากร (สัมมนาและฝึกอบรม)</p>		<p>๓๔๐,๘๐๐</p> <p>๑๒๗,๘๐๐</p> <p>๒๑,๖๐๐</p>	<p>- ค่าตอบแทนวิทยากร</p> <p>๑. บรรยาย (๓ ชั่วโมง ๆ ละ ๖๐๐ บาท จำนวน ๓ รุ่น) เป็นเงิน ๕,๔๐๐ บาท</p>

งบรายจ่าย - รายการ (ทะเบียนรายการ ประเภทรายการ ของสำนักงบประมาณ)	งบประมาณ		คำชี้แจง
	ปี ๒๕๖๕ (ถ้ามี)	ปี ๒๕๖๖	
๑.๑.๒ ค่าใช้สอย (๑) ค่าเบี้ยเลี้ยง ค่าเช่าที่พักและค่าพาหนะ (๒) ค่าซ่อมแซมยานพาหนะและขนส่ง (๓) ค่าซ่อมแซมครุภัณฑ์ (๔) ค่าซ่อมแซมสิ่งก่อสร้าง (๕) ค่าเช่าทรัพย์สิน (๖) ค่าจ้างเหมาบริการ (๗) ค่าใช้จ่ายในการสัมมนาและฝึกอบรม		๒. กระบวนการ (๓ ชั่วโมงๆ ละ ๖๐๐ บาท ๓ คน จำนวน ๓ รุ่น) เป็นเงิน ๑๖,๒๐๐ บาท ๔๕,๐๐๐ - ค่าพาหนะผู้เข้าร่วมประชุม (เฉลี่ยตามระยะทาง ๓๐๐ บาทต่อคน จำนวน ๕๐ คน ๓ รุ่น) เป็นเงิน ๔๕,๐๐๐ บาท ๙,๐๐๐ ๑. ค่าจัดทำเอกสารประกอบการประชุม (๕๐ ชุดๆ ละ ๕๐ บาท จำนวน ๓ รุ่น) เป็นเงิน ๗,๕๐๐ บาท ๒. ค่าป้ายไวเนล (๕๐๐ บาทต่อป้าย จำนวน ๓ รุ่น) เป็นเงิน ๑,๕๐๐ บาท ๔๐,๒๐๐ ๑. ค่าอาหารกลางวัน (๑ มื้อๆละ ๑๒๐ บาท จำนวน ๖๐ คน ๓ รุ่น) เป็นเงิน ๒๑,๖๐๐ บาท ๒. ค่าอาหารว่างและเครื่องดื่ม (๒ มื้อ ๆละ ๓๕ บาท จำนวน ๖๐ คน ๓ รุ่น) เป็นเงิน ๑๒,๖๐๐ บาท ๓. ค่าเช่าห้องประชุม (๒,๐๐๐ บาทต่อรุ่น ๓ รุ่น) เป็นเงิน ๖,๐๐๐ บาท	
๑.๑.๓ ค่าวัสดุ (๑) วัสดุสำนักงาน (๒) วัสดุเชื้อเพลิงและหล่อลื่น (๓) วัสดุไฟฟ้าและวิทยุ		๗,๕๐๐ - ค่าวัสดุ อุปกรณ์ประกอบการประชุม ได้แก่ แฟ้มพลาสติกใส่เอกสาร กระดาษเอ ๔ สมุด ปากกาลูกกลิ้ง ดินสอ ปากกาเคมี กระดาษคลิปปาร์ท (๕๐ ชุดๆ ละ ๕๐ บาท ๓ รุ่น) เป็นเงิน ๗,๕๐๐ บาท ๔,๕๐๐ - ค่าน้ำมันเชื้อเพลิง (๑,๕๐๐ บาทต่อรุ่น ๓ รุ่น) เป็นเงิน ๔,๕๐๐ บาท	
กิจกรรมที่ ๒ : อบรมให้ความรู้เรื่องการจัดเก็บข้อมูลและข้อกฎหมายที่เกี่ยวกับการถือครองและใช้ประโยชน์ที่ดิน ๑. งบดำเนินงาน ๑.๑ ค่าตอบแทนใช้สอยวัสดุ ๑.๑.๑ ค่าตอบแทน		๒๑๓,๐๐๐	

งบรายจ่าย - รายการ (ทะเบียนรายการ ประเภทรายการ ของสำนักงบประมาณ)	งบประมาณ		คำชี้แจง
	ปี ๒๕๖๕ (ถ้ามี)	ปี ๒๕๖๖	
(๑) เงินตอบแทนการปฏิบัติงานนอกเวลาราชการ (๒) ค่าตอบแทนผู้ปฏิบัติงานให้ราชการ (๓) ค่าเช่าบ้าน (๔) ค่าเบี้ยประชุมกรรมการ (๕) เงินตอบแทนตำแหน่งกำนัน ผู้ใหญ่บ้าน (๖) เงินพิเศษจ่ายแก่ลูกจ้างในต่างประเทศ (๗) ค่าตอบแทนวิทยากร (สัมมนาและฝึกอบรม)		๓๖,๐๐๐	- ค่าตอบแทนวิทยากร ๑. บรรยาย (๓ ชั่วโมง ๆ ละ ๖๐๐ บาท จำนวน ๕ รุ่น) เป็นเงิน ๙,๐๐๐ บาท ๒. กระบวนการ (๓ ชั่วโมงๆ ละ ๖๐๐ บาท ๓ คน จำนวน ๕ รุ่น) เป็นเงิน ๒๗,๐๐๐ บาท
๑.๑.๒ ค่าใช้สอย			
(๑) ค่าเบี้ยเลี้ยง ค่าเช่าที่พักและค่าพาหนะ (๒) ค่าซ่อมแซมยานพาหนะและขนส่ง (๓) ค่าซ่อมแซมครุภัณฑ์ (๔) ค่าซ่อมแซมสิ่งก่อสร้าง (๕) ค่าเช่าทรัพย์สิน (๖) ค่าจ้างเหมาบริการ		๗๕,๐๐๐	- ค่าพาหนะผู้เข้าร่วมประชุม (เฉลี่ยตามระยะทาง ๓๐๐ บาทต่อคน จำนวน ๕๐ คน ๕ รุ่น) เป็นเงิน ๗๕,๐๐๐ บาท
(๗) ค่าใช้จ่ายในการสัมมนาและฝึกอบรม		๑๕,๐๐๐	๑. ค่าจัดทำเอกสารประกอบการประชุม (๕๐ ชุดๆ ละ ๕๐ บาท จำนวน ๕ รุ่น) เป็นเงิน ๑๒,๕๐๐ บาท ๒. ค่าป้ายไว้นิต (๕๐๐ บาทต่อป้าย จำนวน ๕ รุ่น) เป็นเงิน ๒,๕๐๐ บาท
		๖๗,๐๐๐	๑. ค่าอาหารกลางวัน (๑ มื้อๆละ ๑๒๐ บาท จำนวน ๖๐ คน ๕ รุ่น) เป็นเงิน ๓๖,๐๐๐ บาท ๒. ค่าอาหารว่างและเครื่องดื่ม (๒ มื้อ ๆละ ๓๕ บาท จำนวน ๖๐ คน ๕ รุ่น) เป็นเงิน ๒๑,๐๐๐ บาท ๓. ค่าเช่าห้องประชุม (๒,๐๐๐ บาทต่อรุ่น ๕ รุ่น) เป็นเงิน ๑๐,๐๐๐ บาท
๑.๑.๓ ค่าวัสดุ			
(๑) วัสดุสำนักงาน		๑๒,๕๐๐	- ค่าวัสดุ อุปกรณ์ประกอบการประชุม ได้แก่ แฟ้มพลาสติกใส่เอกสาร กระดาษเอ ๔ สมุด ปากกาถูกสิ้น ดินสอ ปากกาเคมี กระดาษคัลลิซาร์ท (๕๐ ชุดๆ ละ ๕๐ บาท ๕ รุ่น) เป็นเงิน ๑๒,๕๐๐ บาท
(๒) วัสดุเชื้อเพลิงและหล่อลื่น		๗,๕๐๐	- ค่าน้ำมันเชื้อเพลิง (๑,๕๐๐ บาทต่อรุ่น ๕ รุ่น) เป็นเงิน ๗,๕๐๐ บาท

งบรายจ่าย - รายการ (ทะเบียนรายการ ประเภทรายการ ของสำนักงบประมาณ)	งบประมาณ		คำชี้แจง
	ปี ๒๕๖๕ (ถ้ามี)	ปี ๒๕๖๖	
(๓) วัสดุไฟฟ้าและวิทยุ			

แบบฟอร์มข้อมูลพื้นฐานโครงการของจังหวัด (ระดับกิจกรรมย่อย)

(๑ ชุด : ๑ กิจกรรมหลัก)

ลำดับความสำคัญ.....

ชื่อโครงการ : ลำพูนถนนสีขาว ป้องกันอุบัติเหตุและลดอุบัติเหตุทางถนน

กิจกรรมหลักที่ ๑ ขับเคลื่อนศูนย์อำนวยความสะดวกความปลอดภัยทางถนนจังหวัด ศูนย์ปฏิบัติการความปลอดภัยทางถนนอำเภอ และ ศูนย์ปฏิบัติการความปลอดภัยทางถนนองค์กรปกครองส่วนท้องถิ่น

วงเงิน ๔๐๓,๒๐๐ บาท

ยุทธศาสตร์ชาติ : ด้านความมั่นคง (Security) ประเทศชาติมั่นคงประชาชนมีสุข

แผนแม่บทฯ : ความปลอดภัยทางถนน

ประเด็นการพัฒนาของจังหวัด ที่ ๔ เมืองแห่งความมั่นคง มั่งคั่ง ยั่งยืน

แผนงาน เสริมสร้างความมั่นคงภายในและรักษาความสงบเรียบร้อย

หน่วยดำเนินการ : สำนักงานป้องกันและบรรเทาสาธารณภัยจังหวัดลำพูน

ผู้รับผิดชอบ : นายชาคร ญ ลำปาง

ตำแหน่ง : หัวหน้าสำนักงานป้องกันและบรรเทาสาธารณภัยจังหวัดลำพูน

สถานที่ติดต่อ สำนักงานป้องกันและบรรเทาสาธารณภัยจังหวัดลำพูน หมายเลขโทรศัพท์ ๐๕๓-๕๖๒๙๖๓

(๑) หลักการและเหตุผล

(๑.๑) ธีม่า : ยุทธศาสตร์ชาติ เป็นเป้าหมายในการพัฒนาประเทศอย่างยั่งยืนตามหลักธรรมาภิบาล เพื่อใช้เป็นกรอบในการจัดทำแผนต่าง ๆ ให้สอดคล้องและบูรณาการกัน ซึ่งจะก่อให้เกิดเป็นพลังผลักดันร่วมกันไปสู่เป้าหมายดังกล่าวตามระยะเวลาที่กำหนดไว้ในยุทธศาสตร์ชาติ ๒๐ ปี (พ.ศ. ๒๕๖๑ - ๒๕๘๐) จากวิสัยทัศน์ของยุทธศาสตร์ชาติคือ ประเทศไทยมีความมั่นคง มั่งคั่ง ยั่งยืน เป็นประเทศพัฒนาแล้ว ด้วยการพัฒนาตามหลักปรัชญาของเศรษฐกิจพอเพียง ทำให้เป็นแนวทางการพัฒนาประเทศตามยุทธศาสตร์ชาติ ๖ ด้าน ดังนี้

๑. ด้านความมั่นคง (Security) ประเทศชาติมั่นคงประชาชนมีสุข

๒. ด้านการสร้างขีดความสามารถในการแข่งขัน (Competitiveness) ยกระดับศักยภาพในหลากหลายมิติ

๓. ด้านการพัฒนาและเสริมสร้างศักยภาพทรัพยากรมนุษย์ (Enhancement Human Capital Development and Strengthening) พัฒนาคนในทุกมิติและทุกช่วงวัยให้เป็นคนดี เก่ง และมีคุณภาพ

๔. ด้านการสร้างโอกาสและความเสมอภาคทางสังคม (Social Cohesion and Just Society) สร้างความเป็นธรรมลดความเหลื่อมล้ำในทุกมิติ

๕. ด้านการสร้างการเติบโตบนคุณภาพชีวิตที่เป็นมิตรต่อสิ่งแวดล้อม (Sustainable Development and Growth) เติบโต สมดุล ยั่งยืน ทั้งเศรษฐกิจ สิ่งแวดล้อม และคุณภาพชีวิต

๖. ด้านการปรับสมดุลและพัฒนาระบบการบริหารจัดการภาครัฐ (Good Governance) ภาครัฐของประชาชนเพื่อประชาชนและประโยชน์ส่วนรวม

นโยบายและแผนระดับชาติว่าด้วยความมั่นคงแห่งชาติ (พ.ศ. ๒๕๖๐-๒๕๖๔) ให้ความสำคัญประการหนึ่งกับการพัฒนาระบบการเตรียมพร้อมแห่งชาติเพื่อเสริมสร้างความมั่นคงของชาติ พร้อมไปกับการพัฒนาศักยภาพการป้องกันประเทศ ที่ต้องมีการผนึกกำลังจากทุกภาคส่วนให้มีส่วนร่วมในการสนับสนุนการดำเนินงานของกองทัพตั้งแต่ในภาวะปกติ โดยมียุทธศาสตร์ การเตรียมพร้อมแห่งชาติเป็นยุทธศาสตร์ความมั่นคงเฉพาะเรื่องรองรับการเตรียมพร้อมของประเทศ เพื่อรับมือกับภัยคุกคามต่าง ๆ ทั้งที่เกิดจากภัยธรรมชาติและภัยที่มนุษย์สร้างขึ้น โดยกำหนดให้มีแผนเตรียมพร้อมแห่งชาติอย่างต่อเนื่อง ตั้งแต่ พ.ศ. ๒๕๑๗ แผนเตรียมพร้อมแห่งชาติ พ.ศ. ๒๕๒๐ แผนเตรียมพร้อมแห่งชาติ พ.ศ. ๒๕๓๕ นโยบายการเตรียมพร้อมแห่งชาติ พ.ศ. ๒๕๔๘ และ ยุทธศาสตร์การเตรียมพร้อมแห่งชาติ (พ.ศ. ๒๕๕๗ - ๒๕๖๑) ซึ่งให้ความสำคัญกับการเตรียมพร้อมรองรับใน ๓ ด้าน คือ ด้านสาธารณสุข ด้านภัยจากการสู้รบ และ ด้านวิกฤตการณ์ความมั่นคง

โดยปัจจุบัน ปัญหาภัยคุกคามมีความซับซ้อน หลากหลาย ละเอียดอ่อน ครอบคลุม เชื่อมโยงหลายมิติ และมีระดับความรุนแรงสูงขึ้น ส่งผลกระทบต่อผลประโยชน์และความมั่นคงของชาติโดยตรง ในขณะที่กรอบและกติการะหว่างประเทศเปลี่ยนแปลงไปตามความเป็นพลวัตของโลก ดังนั้น สำนักงานสภาความมั่นคงแห่งชาติจึงได้มีการทบทวนและจัดทำยุทธศาสตร์ การเตรียมพร้อมแห่งชาติขึ้นใหม่ เพื่อให้ก้าวทันต่อสถานการณ์ ตลอดจนสอดคล้องกับบริบท การเปลี่ยนแปลงทั้งในประเทศและต่างประเทศ โดยกำหนด เป็นยุทธศาสตร์การเตรียมพร้อมแห่งชาติ ซึ่งจะเป็นกรอบและทิศทางหลักของประเทศในการเตรียมพร้อมแห่งชาติ

ยุทธศาสตร์นี้ ได้ผ่านการพิจารณาของคณะกรรมการเตรียมพร้อมแห่งชาติ เมื่อวันที่ ๕ กันยายน ๒๕๕๙ คณะกรรมการนโยบายของสภาความมั่นคงแห่งชาติ เมื่อวันที่ ๗ กรกฎาคม ๒๕๖๐ และสภาความมั่นคงแห่งชาติ เมื่อวันที่ ๒๖ กรกฎาคม ๒๕๖๐ โดยมีวิสัยทัศน์ คือ “ระบบการเตรียมพร้อมแห่งชาติที่ทุกภาคส่วน ตระหนัก เชื่อมมั่น พร้อมรับมือ และจัดการความเสี่ยงจากภัยคุกคามทุกรูปแบบอย่างบูรณาการ”

(๑.๒) สรุปสาระสำคัญ

สภาพปัญหา / ความต้องการ : การเสริมสร้างให้เกิดความปลอดภัยทางถนนเพื่อลดความสูญเสียอันเนื่องมาจากอุบัติเหตุทางถนนที่มีมูลค่าสูงหลายแสนล้านบาทต่อปี เป็นประเด็นสำคัญที่จำเป็นต้องมีการพัฒนาแผนงานโครงการเพื่อสร้างให้เกิดความปลอดภัยทางถนนอย่างยั่งยืน โดยการดำเนินงานตามแนวทาง ๕ เสาหลักประกอบด้วย

- ๑ การบริหารจัดการความปลอดภัยทางถนน
- ๒ ถนนและการสัญจรอย่างปลอดภัย
- ๓ ยานพาหนะปลอดภัย
- ๔ ผู้ใช้รถใช้ถนนอย่างปลอดภัย
- ๕ การตอบสนองหลังเกิดอุบัติเหตุ

ซึ่งเป็นแนวทางที่ได้รับการศึกษาและใช้งานจริง จนสามารถพิสูจน์ถึงประสิทธิภาพและประสิทธิผลได้ ประเทศไทยจึงควรยึดแนวทางดังกล่าว เป็นแนวทางหลักในการขับเคลื่อนยุทธศาสตร์ชาติ แต่อาจจะต้องมีการนำมาประยุกต์ใช้ให้เหมาะสมกับสภาพและบริบทของปัญหาในประเทศไทยซึ่งมีความอ่อนแอ ด้านการเคารพกฎหมายและความอ่อนแอด้านวัฒนธรรมความปลอดภัย โดยการพัฒนาระบบการบังคับใช้กฎหมาย เพื่อเพิ่มประสิทธิภาพการทำงานของหน่วยปฏิบัติให้เกิดความคล่องตัวและมีประสิทธิภาพ เพื่อยกระดับมาตรฐานความปลอดภัยด้านคนและยานพาหนะ ตามมาตรฐานสากล ตลอดจนการสร้างวัฒนธรรมความปลอดภัย เป็นวิสัยทัศน์ร่วมของสังคมไทย ที่ทุกคนมีบทบาทร่วมกัน จากระดับบุคคล ชุมชน ท้องถิ่น การเมือง ภาครัฐ และภาคเอกชน ที่ได้รับการตอบสนองอย่างจริงจังและยั่งยืน

ความเร่งด่วน : ปัจจุบันประเทศไทยประสบปัญหาอุบัติเหตุทางถนนอย่างรุนแรง โดยมีแนวโน้มของจำนวนผู้เสียชีวิตและบาดเจ็บสูงมากเมื่อเทียบกับประเทศอื่นๆ ในโลก จากรายงานสถานการณ์ความปลอดภัยทางถนนของโลก ใน พ.ศ. ๒๕๕๘ (World Health Organization Report ๒๐๑๕) พบว่า ประเทศไทยมีจำนวนผู้เสียชีวิตสูง เป็นอันดับ ๒ ของโลก โดยอยู่ที่ ๒๔,๒๓๗ ราย โดยในส่วนของจังหวัดลำพูน มีสถิติการเกิดอุบัติเหตุ การบาดเจ็บและเสียชีวิต เฉลี่ย ๓ ปี (พ.ศ ๒๕๖๑ – ๒๕๖๓) เกิดอุบัติเหตุ ๕๓๔ ครั้ง บาดเจ็บ ๔๘๔ คน และเสียชีวิต ๑๔๔ ประกอบกับองค์การสหประชาชาติได้เรียกร้องให้ประเทศสมาชิกดำเนินการตามกรอบปฏิญญาออสโล โดยกำหนดให้ พ.ศ. ๒๕๕๔ – พ.ศ. ๑๕๖๓ เป็นทศวรรษแห่งการปฏิบัติการณ์เพื่อ๑.๐๓๒๓๒ความปลอดภัยทางถนน และภายในปี พ.ศ. ๒๕๗๓ ทุกประเทศเข้าเป็นภาคีตราสารกฎหมายเกี่ยวกับความปลอดภัยทางถนนที่สำคัญของสหประชาชาติหนึ่งตราสารหรือมากกว่าจึงเป็นสิ่งที่รัฐบาลและสังคมไทย ควรจะต้องมีความตระหนักถึงความสูญเสียดังกล่าว และจะต้องมีวิสัยทัศน์ร่วมกัน ในอันที่จะลดความสูญเสีย

(แสดงรายละเอียดกิจกรรมที่จะทำภายใต้โครงการที่จังหวัดเสนอขอ และทำเครื่องหมาย ✓ ลงในช่องระยะเวลาที่จะเริ่มดำเนินงานของแต่ละกิจกรรมสำคัญด้วย)

กิจกรรมย่อย	ระยะเวลาที่จะดำเนินการ			
	ต.ค.-ธ.ค. ๖๕	ม.ค.-มี.ค. ๖๖	เม.ย.-มิ.ย. ๖๖	ก.ค.-ก.ย. ๖๖
๑ ประสานแจ้งกลุ่มเป้าหมาย	/			
๒ จัดซื้อจัดหาวัสดุ	/	/		
๓ ดำเนินการโครงการฯ (ฝึก)		/		
๔ สรุปผลการดำเนินการ			/	

(๖) วิธีการดำเนินงาน ดำเนินการเอง จ้างเหมา

(๗) วงเงินของโครงการ จำนวน ๔๐๓,๒๐๐ บาท

(ให้กรอกรายละเอียดข้อมูลตามแบบฟอร์มรายละเอียดจำแนกตามงบรายจ่ายด้วย)

(๘) รายงานความสำเร็จของการดำเนินงานที่ผ่านมา

(ให้กรอกรายละเอียดโครงการที่มีการใช้ระยะเวลาในการดำเนินการมากกว่าหนึ่งปี และโครงการที่มีการดำเนินการเป็นประจำทุกปี เช่น โครงการกระตุ้นการท่องเที่ยวประจำปี โครงการที่ดำเนินกิจกรรมเดิมแต่เปลี่ยนหรือขยายพื้นที่ดำเนินการหรือกลุ่มเป้าหมาย เป็นต้น โดยให้แสดงรายละเอียดผลการดำเนินงานและความสำเร็จในการดำเนินงานในปีที่ผ่านมา รวมทั้งต้องแสดงความก้าวหน้าในการบรรลุวัตถุประสงค์และค่าเป้าหมายที่กำหนดไว้ในแผนพัฒนาจังหวัดและแผนพัฒนากลุ่มจังหวัด)

(๙) ภารกิจขององค์กรปกครองส่วนท้องถิ่น

โครงการไม่ใช่ภารกิจขององค์กรปกครองส่วนท้องถิ่น

โครงการเป็นภารกิจขององค์กรปกครองส่วนท้องถิ่น

(๑๐) ความพร้อมของโครงการ

(๑๐.๑) พื้นที่ดำเนินโครงการ

ดำเนินการได้ทันที หมายถึง ได้ศึกษาความเหมาะสมและกำหนดพื้นที่ดำเนินการหรือได้รับอนุญาตตามกฎหมาย และสามารถดำเนินการได้ทันที

อยู่ในระหว่างเตรียมการ หมายถึง ได้ศึกษาความเหมาะสมและกำหนดพื้นที่ดำเนินการแล้ว แต่อยู่ในระหว่างจัดเตรียมพื้นที่ หรือกำลังแก้ไขปัญหา / อุปสรรคต่างๆ หรือเตรียมการขออนุญาตตามกฎหมาย

อยู่ในระหว่างศึกษาความเหมาะสม และคัดเลือกพื้นที่ดำเนินการ

(๑๐.๒) แบบรูปรายการ/ แผนการปฏิบัติงาน

มี และสมบูรณ์ (ให้ระบุชื่อหน่วยงานเจ้าของรูปแบบรายการที่ใช้) สำนักงานป้องกันและบรรเทาสาธารณภัย จังหวัดลำพูน

มีแต่ยังไม่สมบูรณ์ (ให้ระบุชื่อหน่วยงานเจ้าของรูปแบบรายการที่ใช้)

ไม่มี

(๑๐.๓) ความพร้อมของบุคลากร เครื่องมือ และเทคนิคการดำเนินการ

- ๑) บุคลากรมีประสบการณ์ ทั้งหมด บางส่วน ไม่มีประสบการณ์
- ๒) เครื่องมือดำเนินการ มีพร้อมดำเนินการได้ทันที
 มีบางส่วนและต้องจัดหาเพิ่มเติม
 ไม่มี ต้องจัดหาเพิ่มเติม
- ๓) เทคนิคในการบริหารจัดการ มีประสบการณ์สูง
 มีประสบการณ์ปานกลาง
 ไม่มีประสบการณ์

(๑๐.๔) ผลกระทบสิ่งแวดล้อม

- ผ่านคณะกรรมการสิ่งแวดล้อมแห่งชาติแล้ว
 อยู่ระหว่างการพิจารณาของคณะกรรมการสิ่งแวดล้อมแห่งชาติ
 คณะกรรมการสิ่งแวดล้อมแห่งชาติยังไม่พิจารณา

(๑๐.๕) รายงานการศึกษาความเหมาะสม (FS)

- ไม่ต้องทำรายงานการศึกษา
 ต้องทำรายงานการศึกษา

(๑๑) วิธีการบริหารจัดการหรือการดูแลบำรุงรักษา เมื่อโครงการแล้วเสร็จ เพื่อให้เกิดความยั่งยืนของโครงการ (ให้ระบุหน่วยงานให้ชัดเจน) :

ไม่มีวัสดุ ครุภัณฑ์ จากการดำเนินการโครงการ

(๑๒) ปัญหา อุปสรรคและข้อจำกัด :

.....

แบบฟอร์มรายละเอียดจำแนกตามงบรายจ่าย (๑ ชุด : ๑ โครงการ)

หน่วย: บาท

งบรายจ่าย - รายการ (ทะเบียนรายการ ประเภทรายการ ของสำนักงบประมาณ)	งบประมาณ		ค่าใช้จ่าย
	ปี ๒๕๖๕ (ถ้ามี)	ปี ๒๕๖๖	
จังหวัด/กลุ่มจังหวัด.ลำพูน...		๔๐๓,๒๐๐.๐๐	
<p>แผนงาน : เสริมสร้างความมั่นคงภายในและรักษาความสงบเรียบร้อย</p> <p>ผลผลิต : การรักษาความมั่นคงและความสงบ ประเทศชาติมั่นคง ประชาชนมีสุข</p> <p>โครงการ : ลำพูนถนนสีขาว ป้องกันอุบัติเหตุและลดอุบัติเหตุทางถนน</p> <p>กิจกรรมหลัก ที่ ๑ : ขับเคลื่อนศูนย์อำนวยการความปลอดภัยทางถนนจังหวัด ศูนย์ปฏิบัติการความปลอดภัยทางถนนอำเภอ และ ศูนย์ปฏิบัติการความปลอดภัยทางถนนองค์กรปกครองส่วนท้องถิ่น</p> <p>๑. งบดำเนินงาน</p> <p>๑.๑ ค่าตอบแทน ใช้สอยและวัสดุ</p> <p>๑.๑.๑ ค่าตอบแทน</p> <p>(๗) ค่าตอบแทนวิทยากร (สัมมนาและฝึกอบรม)</p> <p>๑.๑.๒ ค่าใช้สอย</p> <p>(๑) ค่าเบี้ยเลี้ยง ค่าเช่าที่พักและค่าพาหนะ</p> <p>(๖) ค่าจ้างเหมาบริการ</p> <p>(๗) ค่าใช้จ่ายในการสัมมนาและฝึกอบรม</p> <p>๑.๑.๓ ค่าวัสดุ</p> <p>(๑) วัสดุสำนักงาน</p> <p>(๘) วัสดุสนามและการฝึก</p>		<p>๒๘,๘๐๐.๐๐ - ค่าตอบแทนวิทยากร(บรรยาย) ๖๐๐ บาท x ๓ ชั่วโมง จำนวน ๑๖ ครั้ง</p> <p>๘๖,๔๐๐.๐๐ - ค่าตอบแทนวิทยากร(สัมมนา) ๖๐๐ บาท x ๓ คน x ๓ ชั่วโมง จำนวน ๑๖ ครั้ง</p> <p>๑๖,๐๐๐.๐๐ - ค่าพาหนะ (น้ำมันเชื้อเพลิงรถยนต์ราชการ ๑,๐๐๐ บาท x ๑๖ ครั้ง)</p> <p>๘๐,๐๐๐.๐๐ - ทำความสะอาด จัด ตกแต่งสถานที่ เครื่องเสียง อุปกรณ์สื่อ ๕,๐๐๐ บาท x ๑๖ ครั้ง</p> <p>๙๖,๐๐๐.๐๐ - ค่าอาหารผู้เข้าร่วมโครงการ ๑๒๐ บาท x ๕๐ คน x ๑ มื้อ จำนวน ๑๖ ครั้ง</p> <p>๕๖,๐๐๐.๐๐ - ค่าเครื่องดื่มและอาหารว่างผู้เข้าร่วมโครงการ ๓๕ บาท x ๕๐ คน x ๒ มื้อ จำนวน ๑๖ ครั้ง</p> <p>๔๐,๐๐๐.๐๐ - เอกสารประกอบการบรรยาย สัมมนา ๕๐ บาท X ๕๐ ชุด X ๑๖ ครั้ง</p>	

สามารถใช้จ่ายได้ทุกรายการ

แบบฟอร์มข้อมูลพื้นฐานโครงการของจังหวัด (ระดับกิจกรรมย่อย)

(๑ ชุด : ๑ กิจกรรมหลัก)
ลำดับความสำคัญ.....

ชื่อโครงการ :โครงการลำพูนถนนสีขาว ป้องกันอุบัติเหตุและลดอุบัติเหตุทางถนน
กิจกรรมหลัก กิจกรรมอำนวยความสะดวกปลอดภัยเพื่อป้องกันและแก้ไขอุบัติเหตุทางถนน

ทางหลวงหมายเลข ๑๑๔๗ ตอนควบคุม ๐๑๐๐ ตอน สันป่าฝ้าย - หัวไร่

ระหว่าง กม.๐+๐๐๐ - กม.๒๒+๓๐๐ (เป็นช่วงๆ) วงเงิน ๕,๐๐๐,๐๐๐.๐๐ บาท

ยุทธศาสตร์ชาติ ยุทธศาสตร์ที่ ๔ เมืองเมืองแห่งความมั่นคง มั่งคั่ง ยั่งยืน
แผนแม่บทฯ

ประเด็นการพัฒนาของจังหวัด/กลุ่มจังหวัด จังหวัดลำพูน

แผนงานกิจ กรมอำนวยความสะดวกปลอดภัยเพื่อป้องกันและแก้ไขอุบัติเหตุทางถนน

หน่วยดำเนินการ : แขวงทางหลวงลำพูน สำนักงานทางหลวงที่ ๑ กรมทางหลวง

ผู้รับผิดชอบ : นายบุญส่ง ต้วงประสิทธิ์ ตำแหน่ง : ผู้อำนวยการแขวงทางหลวงลำพูน สถานที่ติดต่อ ๑๒๙ ถนน ลำพูน - ป่าซาง ต.ในเมือง
อ.เมือง จ.ลำพูน ๕๑๐๐๐ หมายเลขโทรศัพท์ ๐๕๓-๕๑๑๐๕๑.....

(๑) หลักการและเหตุผล

(๑.๑) ที่มา : (ระบุ เช่น มติ ครม. นโยบายรัฐบาล ยุทธศาสตร์ชาติ แผนพัฒนาเศรษฐกิจและสังคมแห่งชาติ แผนพัฒนาภาค แผนพัฒนา
จังหวัด)

ปัจจุบันจังหวัดลำพูนมีการขยายตัวของชุมชนเมือง ประกอบกับสภาพแวดล้อมที่เปลี่ยนไป โดยเฉพาะด้านคมนาคมขนส่ง ซึ่งในพื้นที่
จังหวัดลำพูนเป็นที่ตั้งของนิคมอุตสาหกรรม สวนอุตสาหกรรมในเครือสหพัฒน์ และโรงงานอุตสาหกรรมนอกเขตนิคมอุตสาหกรรม มีแรงงานเข้า
มาทำงานเป็นจำนวนมากจำนวนยานพาหนะที่อยู่ในระบบการขนส่งและ Logistic มีจำนวนมาก อีกทั้งการพัฒนาโครงสร้างพื้นฐานด้านถนนยัง
ได้รับการพัฒนาไม่เพียงพอต่อการขยายตัวของชุมชน ทางหลวงหมายเลข ๑๑๔๗ เป็นเส้นทางที่เชื่อมต่อจากทางหลวงหมายเลข ๑๑ ผ่านอำเภอบ้านธิ
เป็นเส้นทางในการขนส่งสินค้าการเกษตรและอุตสาหกรรม อีกทั้งในทางหลวงในช่วงดังกล่าวมีสภาพคับแคบ เป็นย่านชุมชน มีสถานที่
ราชการ โรงเรียน และบ้านเรือนอาศัยหนาแน่น ทำให้เกิดอุบัติเหตุบ่อยครั้ง

(๑.๒) สรุปสาระสำคัญ

สภาพปัญหา / ความต้องการ : อำนวยความสะดวกและความปลอดภัยให้แก่ประชาชนและผู้ใช้เส้นทาง “สอดคล้องกับ โครงการ
ลำพูนถนนสีขาว ป้องกันอุบัติเหตุและลดอุบัติเหตุทางถนน เพิ่มประสิทธิภาพการคมนาคม และ ลดต้นทุนในการคมนาคมขนส่ง ,ลด
ปัญหาอุบัติเหตุ , ตามประเด็นการพัฒนาของจังหวัดลำพูน ประเด็นที่ ๔ เมืองเมืองแห่งความมั่นคง มั่งคั่ง ยั่งยืน”

ความเร่งด่วน : (ระบุระดับความจำเป็นเร่งด่วน) : มีความจำเป็นเร่งด่วนมากเพราะเป็นเส้นทางสัญจรไป-มา ประชาชนและ
นักท่องเที่ยว

(๒) ข้อมูลทั่วไปของโครงการ

(๒.๑) วัตถุประสงค์ของโครงการ : ลดอุบัติเหตุทางถนน สร้างความปลอดภัยในชีวิตและทรัพย์สินแก่ผู้ใช้เส้นทาง
เพื่อเพิ่มประสิทธิภาพในการคมนาคมขนส่งในพื้นที่จังหวัดลำพูน

(๒.๒) สถานภาพของโครงการ

โครงการเดิม โครงการใหม่

(๒.๓) ประเภทของโครงการ

พัฒนา ดำเนินการปกติ

(๒.๔) ระยะเวลาดำเนินโครงการ ๙๐ วัน เริ่มต้นปี พ.ศ.๒๕๖๖..... สิ้นสุดปี พ.ศ.๒๕๖๗...

(๒.๕) สถานที่ดำเนินโครงการ : (ระบุพื้นที่ดำเนินการ เช่น อำเภอ ตำบล หมู่บ้าน เป็นต้น).....อ.ป่าซาง

(๓) กลุ่มเป้าหมาย และผู้มีส่วนได้ส่วนเสีย

(๓.๑) กลุ่มเป้าหมาย : ร้อยละของจำนวนอุบัติเหตุที่ลดลง

(๓.๒) ผู้มีส่วนได้ส่วนเสีย : หมู่บ้าน/ชุมชน ที่ได้รับการพัฒนาเพิ่มขึ้น ๔ แห่ง/ปี

(๔) เป้าหมาย ผลลัพธ์ และผลกระทบโครงการ

(๔.๑) เป้าหมายโครงการ

ตัวชี้วัด ลดอุบัติเหตุทางถนน สร้างความปลอดภัยในชีวิตของประชาชน

(๔.๒) ผลผลิต ติดตั้งไฟฟ้าแสงสว่างชนิดกิ่งเดี่ยว ความสูง ๙.๐๐ ม.

ทางหลวงหมายเลข ๑๑๔๗ ตอนควนคูม ๐๑๐๐ ตอน สันป่าฝ้าย - ห้วยไซ

(๔.๓) ผลลัพธ์ : อำนวยความสะดวกและความปลอดภัยให้แก่ประชาชนและผู้ใช้เส้นทาง

(๔.๔) ผลกระทบ :

เชิงบวก : ลดอุบัติเหตุทางถนน สร้างความปลอดภัยในชีวิตและทรัพย์สินแก่ผู้ใช้เส้นทาง เพื่อเพิ่มประสิทธิภาพในการคมนาคมขนส่งในพื้นที่จังหวัดลำพูน

เชิงลบ : -

(๕) แนวทางการดำเนินงาน

(แสดงรายละเอียดกิจกรรมที่จะทำภายใต้โครงการที่จังหวัดเสนอขอ และทำเครื่องหมาย ✓ ลงในช่องระยะเวลาที่จะเริ่มดำเนินงานของแต่ละกิจกรรมสำคัญด้วย)

กิจกรรมย่อย	ระยะเวลาที่จะเริ่มดำเนินการ			
	ต.ค. - ธ.ค. ..	ม.ค. - มี.ค. ..	เม.ย. - มิ.ย. ..	ก.ค. - ก.ย. ..
ทางหลวงหมายเลข ๑๑๔๗ ตอนควนคูม ๐๑๐๐ ตอน สัน ป่าฝ้าย - ห้วยไซ ระหว่าง กม.๐+๐๐๐ - กม. ๒๒+๓๐๐ (เป็นช่วงๆ) พื้นที่ อำเภอเมือง อำเภอ บ้านธิ จังหวัดลำพูน				✓

(๖) วิธีการดำเนินงาน ดำเนินการเอง จ้างเหมา

(๗) วงเงินของโครงการ จำนวน ๕.๐๐ ล้านบาท

(ให้กรอกรายละเอียดข้อมูลตามแบบฟอร์มรายละเอียดจำแนกตามงบรายจ่ายด้วย)

(๘) รายงานความสำเร็จของการดำเนินงานที่ผ่านมา

(๙) การกิจขององค์กรปกครองส่วนท้องถิ่น

โครงการไม่ใช่ภารกิจขององค์กรปกครองส่วนท้องถิ่น

โครงการเป็นภารกิจขององค์กรปกครองส่วนท้องถิ่น

(๑๐) ความพร้อมของโครงการ

(๑๐.๑) พื้นที่ดำเนินโครงการ

ดำเนินการได้ทันที หมายถึง ได้ศึกษาความเหมาะสมและกำหนดพื้นที่ดำเนินการหรือได้รับอนุญาตตามกฎหมาย และสามารถดำเนินการได้ทันที

อยู่ระหว่างเตรียมการ หมายถึง ได้ศึกษาความเหมาะสมและกำหนดพื้นที่ดำเนินการแล้ว แต่อยู่ในระหว่างจัดเตรียมพื้นที่หรือกำลังแก้ไขปัญหา / อุปสรรคต่างๆ หรือเตรียมการขออนุญาตตามกฎหมาย

อยู่ระหว่างศึกษาความเหมาะสม และคัดเลือกพื้นที่ดำเนินการ

(๑๐.๒) แบบรูปรายการ/ แผนการปฏิบัติงาน

มี และสมบูรณ์ (ให้ระบุชื่อหน่วยงานเจ้าของรูปแบบรายการที่ใช้)

มีแต่ยังไม่สมบูรณ์ (ให้ระบุชื่อหน่วยงานเจ้าของรูปแบบรายการที่ใช้)

ไม่มี

(๑๐.๓) ความพร้อมของบุคลากร เครื่องมือ และเทคนิคการดำเนินการ

- ๑) บุคลากรมีประสิทธิภาพ ทั้งหมด บางส่วน ไม่มีประสิทธิภาพ
- ๒) เครื่องมือดำเนินการ มี พร้อมดำเนินการได้ทันที มีบางส่วนและต้องจัดหาเพิ่มเติม ไม่มี ต้องจัดหาเพิ่มเติม
- ๓) เทคนิคในการบริหารจัดการ มีประสิทธิภาพสูง มีประสิทธิภาพปานกลาง ไม่มีประสิทธิภาพ

(๑๐.๔) ผลกระทบสิ่งแวดล้อม

- ผ่านคณะกรรมการสิ่งแวดล้อมแห่งชาติแล้ว
- อยู่ระหว่างการพิจารณาของคณะกรรมการสิ่งแวดล้อมแห่งชาติ
- คณะกรรมการสิ่งแวดล้อมแห่งชาติยังไม่พิจารณา

(๑๐.๕) รายงานการศึกษาความเหมาะสม (FS)

- ไม่ต้องทำรายงานการศึกษา
- ต้องทำรายงานการศึกษา

(๑๑) วิธีการบริหารจัดการหรือการดูแลบำรุงรักษา เมื่อโครงการแล้วเสร็จ เพื่อให้เกิดความยั่งยืนของโครงการ (ให้ระบุหน่วยงานให้ชัดเจน) :

ดูแลบำรุงรักษาตามระยะเวลา

(๑๒) ปัญหา อุปสรรคและข้อจำกัด :

ไม่มี

แบบฟอร์มรายละเอียดจำแนกตามงบรายจ่าย (๑ ชุด : ๑ กิจกรรมหลัก)

หน่วย: บาท

งบรายจ่าย - รายการ (ทะเบียนรายการ ประเภทรายการ ของสำนักงบประมาณ)	งบประมาณ		คำชี้แจง
	ปี ๒๕๖๔ (ถ้ามี)	ปี ๒๕๖๖	
จังหวัด/กลุ่มจังหวัดลำพูน			
<p>แผนงาน :บริหารจังหวัดและกลุ่มจังหวัด</p> <p>ผลผลิต :ติดตั้งไฟฟ้าแสงสว่างชนิดกิ่งเดี่ยว ความสูง 9.00 ม. ทางหลวงหมายเลข 1147 ตอนควบคุม 0100 ตอน สันป่าฝ้าย - ห้วย ไซ</p> <p>โครงการ :โครงการลำพูนถนนสีขาว ป้องกันอุบัติเหตุและลด อุบัติเหตุทางถนน ทางหลวงหมายเลข 1147 ตอนควบคุม 0100 ตอน สันป่าฝ้าย - ห้วยไซ ระหว่าง กม.0+000 - กม.22+300 (เป็นช่วงๆ) พื้นที่ อำเภอเมือง อำเภอบ้านธิ จังหวัดลำพูน</p> <p>กิจกรรมหลัก :กิจกรรมอำนวยความสะดวกเพื่อป้องกันและแก้ไข อุบัติเหตุทางถนน ทางหลวงหมายเลข 1147 ตอนควบคุม 0100 ตอน สันป่าฝ้าย - ห้วย ไซ</p> <p>๑. งบดำเนินงาน</p> <p>๑.๑ ค่าตอบแทน ใช้สอยและวัสดุ</p> <p>๑.๑.๑ ค่าตอบแทน</p> <p>(๑) เงินตอบแทนการปฏิบัติงานนอกเวลาราชการ</p> <p>(๒) ค่าตอบแทนผู้ปฏิบัติงานให้ราชการ</p> <p>(๓) ค่าเช่าบ้าน</p> <p>(๔) ค่าเบี้ยประชุมกรรมการ</p> <p>(๕) เงินตอบแทนตำแหน่งกำนัน ผู้ใหญ่บ้าน</p> <p>(๖) เงินพิเศษจ่ายแก่ลูกจ้างในต่างประเทศ</p> <p>(๗) ค่าตอบแทนวิทยากร (สัมมนาและฝึกอบรม)</p> <p>(๘) ค่าตอบแทนพิเศษพนักงานราชการ</p> <p>๑.๑.๒ ค่าใช้สอย</p>		๕,๐๐๐,๐๐๐.๐๐	ระบุจำนวนคน/ระยะเวลา/ค่าใช้จ่าย

งบรายจ่าย - รายการ (ทะเบียนรายการ ประเภทรายการ ของสำนักงานงบประมาณ)	งบประมาณ		คำชี้แจง
	ปี ๒๕๖๔ (ถ้ามี)	ปี ๒๕๖๖	
(๑) ค่าเบี้ยเลี้ยง ค่าเช่าที่พักและค่าพาหนะ (๒) ค่าซ่อมแซมยานพาหนะและขนส่ง (๓) ค่าซ่อมแซมครุภัณฑ์ (๔) ค่าซ่อมแซมสิ่งก่อสร้าง (๕) ค่าเช่าทรัพย์สิน (๖) ค่าจ้างเหมาบริการ (๗) ค่าใช้จ่ายในการสัมมนาและฝึกอบรม (๘) ค่ารับรองและพิธีการ (๙) เงินสมทบทุนประกันสังคม			ระบุจำนวนหน่วย/ระยะเวลา/อัตราค่าใช้จ่าย
		2	
๑.๑.๓ ค่าวัสดุ (๑) วัสดุสำนักงาน (๒) วัสดุเชื้อเพลิงและหล่อลื่น (๓) วัสดุไฟฟ้าและวิทยุ (๔) วัสดุโฆษณาและเผยแพร่ (๕) วัสดุคอมพิวเตอร์ (๖) วัสดุก่อสร้าง (๗) วัสดุงานบ้านงานครัว (๘) วัสดุเวชภัณฑ์ (๙) วัสดุสนามและการฝึก (๑๐) วัสดุการศึกษา (๑๑) วัสดุหนังสือ วารสารและตำรา (๑๒) วัสดุเครื่องแต่งกาย (๑๓) วัสดุอาหาร (๑๔) วัสดุการเกษตร (๑๕) วัสดุยานพาหนะและขนส่ง ๒.๒ ค่าสาธารณูปโภค ๒.๑ ไฟฟ้า			ระบุจำนวนหน่วยราคา

งบรายจ่าย - รายการ (ทะเบียนรายการ ประเภทรายการ ของสำนักงบประมาณ)	งบประมาณ		คำชี้แจง
	ปี ๒๕๖๔ (ถ้ามี)	ปี ๒๕๖๖	
๒.๒ ค่าน้ำประปา ๒.๓ ค่าบริการโทรศัพท์ ๒.๔ ค่าบริการไปรษณีย์ ๒.๕ ค่าบริการสื่อสารและโทรคมนาคม ๒. งบลงทุน ๒.๑ ค่าครุภัณฑ์ (๑) ราคาต่อหน่วยต่ำกว่า ๑ ล้านบาท			ระบุจำนวนหน่วยราคา
		3	
(๒) ราคาต่อหน่วยตั้งแต่ ๑ ล้านบาทขึ้นไป (๑.๑) ครุภัณฑ์สำนักงาน (ระบุนายการ) (๑.๒) ครุภัณฑ์ยานพาหนะและขนส่ง (ระบุนายการ) (๑.๓) ครุภัณฑ์คอมพิวเตอร์ (ระบุนายการ) (๑.๔) ครุภัณฑ์งานบ้านงานครัว (ระบุนายการ) (๑.๕) ครุภัณฑ์โฆษณาและเผยแพร่ (ระบุนายการ) (๑.๖) ครุภัณฑ์ก่อสร้าง (ระบุนายการ) (๑.๗) ครุภัณฑ์การเกษตร (ระบุนายการ) (๑.๘) ครุภัณฑ์การศึกษา (ระบุนายการ) (๑.๙) ครุภัณฑ์การแพทย์ (ระบุนายการ) (๑.๑๐) ครุภัณฑ์ไฟฟ้าและวิทยุ			ระบุเหตุผลความจำเป็นและรายละเอียดค่าใช้จ่ายในการตั้งงบประมาณ อัตราราคาค่างานต่อหน่วย บัญชีราคามาตรฐาน สำนักงบประมาณ ราคามาตรฐานของหน่วยงานราชการอื่น ได้แก่..... ระบุเหตุผลความจำเป็นและรายละเอียดค่าใช้จ่ายในการตั้งงบประมาณ อัตราราคาค่างานต่อหน่วย บัญชีราคามาตรฐาน สำนักงบประมาณ ราคามาตรฐานของหน่วยงานราชการอื่น ได้แก่.....

งบรายจ่าย - รายการ (ทะเบียนรายการ ประเภทรายการ ของสำนักงานงบประมาณ)	งบประมาณ		คำชี้แจง
	ปี ๒๕๖๔ (ถ้ามี)	ปี ๒๕๖๖	
(ระบุนายการ) (๑.๑๑) ครูภัณฑ์โรงงาน (ระบุนายการ)			
(๑.๑๒) ครูภัณฑ์สำรวจ (ระบุนายการ)		4	
(๑.๑๓) ครูภัณฑ์กีฬา (ระบุนายการ)			
(๑.๑๔) ครูภัณฑ์ดนตรี (ระบุนายการ)			
(๑.๑๕) ครูภัณฑ์อาวุธ (ระบุนายการ)			
(๑.๑๖) ครูภัณฑ์วิทยาศาสตร์ (ระบุนายการ)			
(๑.๑๗) ครูภัณฑ์เครื่องจักรกล (ระบุนายการ)			
(๑.๑๘) ครูภัณฑ์สนาม (ระบุนายการ)			
(๑.๑๙) ครูภัณฑ์กีฬา (ระบุนายการ)			
๒.๒ ค่าที่ดินและสิ่งก่อสร้าง			
(๑) ราคาต่อหน่วยต่ำกว่า ๑๐ ล้านบาท		๕,๐๐๐,๐๐๐.๐๐	
(๒) ราคาต่อหน่วยตั้งแต่ ๑๐ ล้านบาทขึ้นไป			
(๑.๑) ค่าที่ดิน (ระบุนายการ)			
(๑.๒) ค่าก่อสร้างอาคารที่พักอาศัยและสิ่งก่อสร้างประกอบ (ระบุนายการ)			
(๑.๓) ค่าปรับปรุงอาคารก่อสร้างที่พักอาศัยและสิ่งก่อสร้างประกอบ			
			ระบุเหตุผลความจำเป็นและรายละเอียดค่าใช้จ่ายในการตั้งงบประมาณ อัตราราคาค่างานต่อหน่วย บัญชีราคามาตรฐาน สำนักงานงบประมาณ ราคามาตรฐานของหน่วยงานราชการอื่น ได้แก่.....

งบรายจ่าย - รายการ (ทะเบียนรายการ ประเภทรายการ ของสำนักงบประมาณ)	งบประมาณ		คำชี้แจง
	ปี ๒๕๖๔ (ถ้ามี)	ปี ๒๕๖๖	
(ระบุนายการ) (๑.๔) ค่าก่อสร้างอาคารที่ทำการและสิ่งก่อสร้างประกอบ (ระบุนายการ)			
(๑.๕) ค่าปรับปรุงอาคารที่ทำการและสิ่งก่อสร้างประกอบ (ระบุนายการ)		5	
(๑.๖) ค่าก่อสร้างอาคารการศึกษาและสิ่งก่อสร้างประกอบ (ระบุนายการ)			
(๑.๗) ค่าปรับปรุงอาคารการศึกษาและสิ่งก่อสร้างประกอบ (ระบุนายการ)			
(๑.๘) ค่าก่อสร้างอาคารสาธารณสุขและสิ่งก่อสร้างประกอบ (ระบุนายการ)			
(๑.๙) ค่าปรับปรุงอาคารสาธารณสุขและสิ่งก่อสร้างประกอบ (ระบุนายการ)			
(๑.๑๐) ค่าก่อสร้างสนามกีฬาและสิ่งก่อสร้างประกอบ (ระบุนายการ)			
(๑.๑๑) ค่าปรับปรุงสนามกีฬาและสิ่งก่อสร้างประกอบ (ระบุนายการ)			
(๑.๑๒) ค่าก่อสร้างระบบสาธารณูปโภค (ระบุนายการ)			
(๑.๑๓) ค่าปรับปรุงระบบสาธารณูปโภค (ระบุนายการ)			
(๑.๑๔) ค่าก่อสร้างแหล่งน้ำ (ระบุนายการ)			
(๑.๑๕) ค่าปรับปรุงแหล่งน้ำ (ระบุนายการ)			
(๑.๑๖) ค่าก่อสร้างทางและสะพาน (ระบุนายการ)			
			ระบุเหตุผลความจำเป็นและรายละเอียดค่าใช้จ่ายในการตั้งงบประมาณ อัตราราคาค่างานต่อหน่วย บัญชีราคามาตรฐาน สำนักงบประมาณ ราคามาตรฐานของหน่วยงานราชการอื่น ได้แก่.....

งบรายจ่าย - รายการ (ทะเบียนรายการ ประเภทรายการ ของสำนักงบประมาณ)	งบประมาณ		คำชี้แจง
	ปี ๒๕๖๔ (ถ้ามี)	ปี ๒๕๖๖	
(๑.๑๗) ค่าปรับปรุงทางและสะพาน (ระบุนายการ)			
(๑.๑๘) ค่าบำรุงรักษาทางและสะพาน (ระบุนายการ)		6	ระบุเหตุผลความจำเป็นและรายละเอียดค่าใช้จ่ายในการตั้งงบประมาณ อัตราราคาค่างานต่อหน่วย บัญชีราคามาตรฐาน สำนักงบประมาณ ราคามาตรฐานของหน่วยงานราชการอื่น ได้แก่.....
(๑.๑๙) ค่าสำรวจออกแบบ (ระบุนายการ)			
(๑.๒๐) ค่าควบคุมงาน (ระบุนายการ)			
(๑.๒๑) ค่าจ้างบริษัทที่ปรึกษา (ระบุนายการ)			
๓. งบเงินอุดหนุน			ระบุเหตุผลความจำเป็นและรายละเอียดค่าใช้จ่ายในการตั้งงบประมาณ
๓.๑ เงินอุดหนุนทั่วไป			
๑) เงินอุดหนุนทั่วไป :.....			
๓.๒ เงินอุดหนุนเฉพาะกิจ			
๑) เงินอุดหนุนเฉพาะกิจ :.....			
๔. งบรายจ่ายอื่น			
๔.๑			

หมายเหตุ

- เพื่อประโยชน์ในการประมวลผลข้อมูลให้จังหวัดและกลุ่มจังหวัดใช้ทะเบียนรายการ ประเภทรายการ ของสำนักงบประมาณเท่านั้น
กรุณาอย่าเพิ่มประเภทรายการใหม่โดยไม่จำเป็น
- กรณีประสงค์จะเพิ่มทะเบียนประเภทรายการ ให้ประสานงานกับเจ้าหน้าที่สำนักงบประมาณที่รับผิดชอบจังหวัดและกลุ่มจังหวัดก่อน
- ตามแบบฟอร์มฯ ให้เลือกเฉพาะ (ระบุ) งบรายจ่าย และรายการที่มีงบประมาณเท่านั้น

แบบฟอร์มข้อมูลพื้นฐานโครงการของจังหวัด (ระดับกิจกรรมย่อย)

(๑ ชุด : ๑ กิจกรรมหลัก)

ลำดับความสำคัญ.....

ชื่อโครงการ : ลำพูนถนนสีขาว ป้องกันอุบัติเหตุและลดอุบัติเหตุทางถนน

กิจกรรมหลักที่ ๓ สร้างวัฒนธรรมความปลอดภัยด้านการใช้รถใช้ถนน

วงเงิน ๓๒๑,๖๐๐ บาท

ยุทธศาสตร์ชาติ : ด้านความมั่นคง (Security) ประเทศชาติมั่นคงประชาชนมีความสุข

แผนแม่บทฯ : ความปลอดภัยทางถนน

ประเด็นการพัฒนาของจังหวัด ที่ ๔ เมืองแห่งความมั่นคง มั่งคั่ง ยั่งยืน

แผนงาน เสริมสร้างความมั่นคงภายในและรักษาความสงบเรียบร้อย

หน่วยดำเนินการ : สำนักงานป้องกันและบรรเทาสาธารณภัยจังหวัดลำพูน

ผู้รับผิดชอบ : นายชาคร ญ ลำปาง

ตำแหน่ง : หัวหน้าสำนักงานป้องกันและบรรเทาสาธารณภัยจังหวัดลำพูน

สถานที่ติดต่อ สำนักงานป้องกันและบรรเทาสาธารณภัยจังหวัดลำพูน หมายเลขโทรศัพท์ ๐๕๓-๕๖๒๙๖๓

(๑) หลักการและเหตุผล

(๑.๑) ที่มา : ยุทธศาสตร์ชาติ เป็นเป้าหมายในการพัฒนาประเทศอย่างยั่งยืนตามหลักธรรมาภิบาล เพื่อใช้เป็นกรอบในการจัดทำแผนต่าง ๆ ให้สอดคล้องและบูรณาการกัน ซึ่งจะก่อให้เกิดเป็นพลังผลักดันร่วมกันไปสู่เป้าหมายดังกล่าว ตามระยะเวลาดำเนินการที่กำหนดไว้ในยุทธศาสตร์ชาติ ๒๐ ปี (พ.ศ. ๒๕๖๑ – ๒๕๘๐) จากวิสัยทัศน์ของยุทธศาสตร์ชาติ คือ ประเทศไทยมีความมั่นคง มั่งคั่ง ยั่งยืน เป็นประเทศพัฒนาแล้ว ด้วยการพัฒนาตามหลักปรัชญาของเศรษฐกิจพอเพียง ทำให้เป็นแนวทางการพัฒนาประเทศตามยุทธศาสตร์ชาติ ๖ ด้าน ดังนี้

๑. ด้านความมั่นคง (Security) ประเทศชาติมั่นคงประชาชนมีความสุข
๒. ด้านการสร้างขีดความสามารถในการแข่งขัน (Competitiveness) ยกระดับศักยภาพในหลากหลายมิติ
๓. ด้านการพัฒนาและเสริมสร้างศักยภาพทรัพยากรมนุษย์ (Enhancement Human Capital Development and Strengthening) พัฒนาคนในทุกมิติและทุกช่วงวัยให้เป็นคนดี เก่ง และมีคุณภาพ
๔. ด้านการสร้างโอกาสและความเสมอภาคทางสังคม (Social Cohesion and Just Society) สร้างความเป็นธรรมลดความเหลื่อมล้ำในทุกมิติ
๕. ด้านการสร้างการเติบโตบนคุณภาพชีวิตที่เป็นมิตรต่อสิ่งแวดล้อม (Sustainable Development and Growth) เติบโต สมดุล ยั่งยืน ทั้งเศรษฐกิจ สิ่งแวดล้อม และคุณภาพชีวิต
๖. ด้านการปรับสมดุลและพัฒนาระบบการบริหารจัดการภาครัฐ (Good Governance) ภาครัฐของประชาชนเพื่อประชาชนและประโยชน์ส่วนรวม

นโยบายและแผนระดับชาติว่าด้วยความมั่นคงแห่งชาติ (พ.ศ. ๒๕๖๐-๒๕๖๔) ให้ความสำคัญประการหนึ่งกับการพัฒนาระบบการเตรียมพร้อมแห่งชาติเพื่อเสริมสร้างความมั่นคงของชาติ พร้อมไปกับการพัฒนาศักยภาพการป้องกันประเทศ ที่ต้องมีการผนึกกำลังจากทุกภาคส่วนให้มีส่วนร่วมในการสนับสนุนการดำเนินงานของกองทัพตั้งแต่ในภาวะปกติ โดยมียุทธศาสตร์ การเตรียมพร้อมแห่งชาติเป็นยุทธศาสตร์ความมั่นคงเฉพาะเรื่องรองรับการเตรียมพร้อมของประเทศ เพื่อรับมือกับภัยคุกคามต่าง ๆ ทั้งที่เกิดจากภัยธรรมชาติและภัยที่มนุษย์สร้างขึ้น โดยกำหนดให้มีแผนเตรียมพร้อมแห่งชาติอย่างต่อเนื่อง ตั้งแต่ พ.ศ. ๒๕๑๗ แผนเตรียมพร้อมแห่งชาติ พ.ศ. ๒๕๒๐ แผนเตรียมพร้อมแห่งชาติ พ.ศ. ๒๕๓๕ นโยบายการเตรียมพร้อมแห่งชาติ พ.ศ. ๒๕๔๘ และ ยุทธศาสตร์การเตรียมพร้อมแห่งชาติ (พ.ศ. ๒๕๕๗ – ๒๕๖๑) ซึ่งให้ความสำคัญกับการเตรียมพร้อมรองรับใน ๓ ด้าน คือ ด้านสาธารณภัย ด้านภัยจากการสู้รบ และด้านวิกฤตการณ์ความมั่นคง

โดยปัจจุบัน ปัญหาภัยคุกคามมีความซับซ้อน หลากหลาย ละเอียดอ่อน ครอบคลุม เชื่อมโยงหลายมิติ และมีระดับความรุนแรงสูงขึ้น ส่งผลกระทบต่อผลประโยชน์และความมั่นคงของชาติโดยตรง ในขณะที่กรอบและกติกา ระหว่างประเทศเปลี่ยนแปลงไปตามความเป็นพลวัตของโลก ดังนั้น สำนักงานสภาความมั่นคงแห่งชาติจึงได้มีการทบทวน และจัดทำยุทธศาสตร์ การเตรียมพร้อมแห่งชาติขึ้นใหม่ เพื่อให้ก้าวทันต่อสถานการณ์ ตลอดจนสอดคล้องกับบริบท การเปลี่ยนแปลงทั้งในประเทศและต่างประเทศ โดยกำหนดเป็นยุทธศาสตร์การเตรียมพร้อมแห่งชาติ ซึ่งจะประกอบ และทิศทางหลักของประเทศในการเตรียมพร้อมแห่งชาติ

ยุทธศาสตร์นี้ ได้ผ่านการพิจารณาของคณะกรรมการเตรียมพร้อมแห่งชาติ เมื่อวันที่ ๕ กันยายน ๒๕๕๙ คณะกรรมการนโยบายของสภาความมั่นคงแห่งชาติ เมื่อวันที่ ๗ กรกฎาคม ๒๕๖๐ และสภาความมั่นคงแห่งชาติ เมื่อวันที่ ๒๖ กรกฎาคม ๒๕๖๐ โดยมีวิสัยทัศน์ คือ “ระบบการเตรียมพร้อมแห่งชาติที่ทุกภาคส่วน ตระหนัก เชื่อมมั่น พร้อมรับมือ และจัดการความเสี่ยงจากภัยคุกคามทุกรูปแบบอย่างบูรณาการ”

(๑.๒) สรุปสาระสำคัญ

สภาพปัญหา / ความต้องการ : การเสริมสร้างให้เกิดความปลอดภัยทางถนนเพื่อลดความสูญเสียอันเนื่องมาจาก อุบัติเหตุทางถนนที่มีมูลค่าสูงหลายแสนล้านบาทต่อปี เป็นประเด็นสำคัญที่จำเป็นต้องมีการพัฒนาแผนงาน โครงการเพื่อสร้างให้เกิดความปลอดภัยทางถนนอย่างยั่งยืน โดยการดำเนินงานตามแนวทาง ๕ เสาหลัก ประกอบด้วย

- ๑ การบริหารจัดการความปลอดภัยทางถนน
- ๒ ถนนและการสัญจรอย่างปลอดภัย
- ๓ ยานพาหนะปลอดภัย
- ๔ ผู้ใช้รถใช้ถนนอย่างปลอดภัย
- ๕ การตอบสนองหลังเกิดอุบัติเหตุ

ซึ่งเป็นแนวทางที่ได้รับการศึกษาและใช้งานจริง จนสามารถพิสูจน์ถึงประสิทธิภาพและประสิทธิผลได้ ประเทศไทยจึงควรยึดแนวทางดังกล่าว เป็นแนวทางหลักในการขับเคลื่อนยุทธศาสตร์ชาติ แต่อาจจะต้องมีการ นำมาประยุกต์ใช้ให้เหมาะสมกับสภาพและบริบทของปัญหาในประเทศไทยซึ่งมีความอ่อนแอ ด้านการเคารพ กฎหมายและความอ่อนแอด้านวัฒนธรรมความปลอดภัย โดยการพัฒนาระบบการบังคับใช้กฎหมาย เพื่อเพิ่ม ประสิทธิภาพการทำงานของหน่วยปฏิบัติให้เกิดความคล่องตัวและมีประสิทธิภาพ เพื่อยกระดับมาตรฐานความ ปลอดภัยด้านคนและยานพาหนะ ตามมาตรฐานสากล ตลอดจนการสร้างวัฒนธรรมความปลอดภัย เป็นวิสัยทัศน์ ร่วมของสังคมไทย ที่ทุกคนมีบทบาทร่วมกัน จากระดับบุคคล ชุมชน ท้องถิ่น การเมือง ภาครัฐ และภาคเอกชน ที่ได้รับการตอบสนองอย่างจริงจังและยั่งยืน

ความเร่งด่วน : ปัจจุบันประเทศไทยประสบปัญหาอุบัติเหตุทางถนนอย่างรุนแรง โดยมีแนวโน้มของจำนวน ผู้เสียชีวิตและบาดเจ็บสูงมากเมื่อเทียบกับประเทศอื่นๆ ในโลก จากรายงานสถานการณ์ความปลอดภัยทางถนน ของโลก ใน พ.ศ. ๒๕๕๘ (World Health Organization Report ๒๐๑๕) พบว่า ประเทศไทยมีจำนวนผู้เสียชีวิต สูง เป็นอันดับ ๒ ของโลก โดยอยู่ที่ ๒๔,๒๓๗ ราย โดยในส่วนของจังหวัดลำพูน มีสถิติการเกิดอุบัติเหตุ การ บาดเจ็บและเสียชีวิต เฉลี่ย ๓ ปี (พ.ศ ๒๕๖๑ – ๒๕๖๓) เกิดอุบัติเหตุ ๕๓๔ ครั้ง บาดเจ็บ ๔๘๔ คน และเสียชีวิต ๑๔๔ ประกอบกับองค์การสหประชาชาติได้เรียกร้องให้ประเทศสมาชิกดำเนินการตามกรอบปฏิญญามอสโก โดยกำหนดให้ พ.ศ. ๒๕๕๔ – พ.ศ. ๑๕๖๓ เป็นทศวรรษแห่งการปฏิบัติการเพื่อลดความปลอดภัยทาง ถนน และภายในปี พ.ศ. ๒๕๗๓ ทุกประเทศเข้าเป็นภาคีตราสารกฎหมายเกี่ยวกับความปลอดภัยทางถนนที่สำคัญ ของสหประชาชาติหนึ่งตราสารหรือมากกว่าจึงเป็นสิ่งที่รัฐบาลและสังคมไทย ควรจะต้องมีความตระหนักถึง ความสูญเสียดังกล่าว และจะต้องมีวิสัยทัศน์ร่วมกัน ในอันที่จะลดความสูญเสีย

(๒) ข้อมูลทั่วไปของโครงการ

(๒.๑) วัตถุประสงค์ของโครงการ : เพื่อสร้างวัฒนธรรมความปลอดภัยให้เป็นรากฐานของสังคม โดยเน้นให้เกิดระเบียบวินัย เคารพกฎหมาย มีทัศนคติที่ดี ในการขับข้อย่างปลอดภัย มีเจตนาที่ดีต่อความรับผิดชอบร่วมกันในการใช้รถใช้ถนนบนทางสาธารณะ มีทักษะในการใช้รถใช้ถนนที่เหมาะสม มีระบบคัดกรองและคัดออก ผู้เข้ามาใช้รถใช้ถนนที่มีคุณภาพ และเพื่อให้นโยบายด้านความปลอดภัยทางถนนเป็นวาระหลักของภาครัฐ ที่จะต้องดำเนินการอย่างจริงจังและต่อเนื่อง ด้วยกระบวนการสร้างการมีส่วนร่วมตามแนวทางประชารัฐเพื่อขับเคลื่อน ไปสู่สังคมที่มีวัฒนธรรมความปลอดภัย ในการใช้รถใช้ถนน(๒.๒) สถานภาพของโครงการ

โครงการเดิม โครงการใหม่

(๒.๓) ประเภทของโครงการ

พัฒนา ดำเนินการปกติ

(๒.๔) ระยะเวลาดำเนินโครงการ ๑ ปี เริ่มต้นปี ๒๕๖๖ สิ้นสุดปี ๒๕๖๖

(๒.๕) สถานที่ดำเนินโครงการ : ศูนย์อำนวยการความปลอดภัยทางถนนจังหวัดลำพูน ศูนย์ปฏิบัติการความปลอดภัยทางถนนอำเภอ ๘ อำเภอ ศูนย์ปฏิบัติการความปลอดภัยทางถนนองค์กรปกครอง ส่วนท้องถิ่น ๕๗ แห่ง

(๓) กลุ่มเป้าหมาย และผู้มีส่วนได้ส่วนเสีย

(๓.๑) กลุ่มเป้าหมาย : คณะกรรมการศูนย์อำนวยการความปลอดภัยทางถนนจังหวัดลำพูน คณะกรรมการศูนย์ปฏิบัติการป้องกันและลดอุบัติเหตุทางถนนอำเภอ คณะกรรมการศูนย์ปฏิบัติการป้องกันและลดอุบัติเหตุทางถนนองค์กรปกครองส่วนท้องถิ่น นักเรียน นักศึกษา ผู้นำชุมชน

(๓.๒) ผู้มีส่วนได้ส่วนเสีย : ประชาชนผู้ใช้รถ ใช้ถนนในพื้นที่จังหวัดลำพูน

(๔) เป้าหมาย ผลลัพธ์ และผลกระทบโครงการ

(๔.๑) เป้าหมายโครงการ

- ตัวชี้วัด ๑. การตายจากอุบัติเหตุทางถนนต่ำกว่า ๑๒ คน ต่อประชากร แสนคน ภายในปีงบประมาณ พ.ศ. ๒๕๗๐
- ๒. อัตราการเกิดอุบัติเหตุทางถนน ลดลงอย่างต่อเนื่องไม่น้อยกว่าร้อยละ ๕ ต่อปี

(๔.๒) ผลผลิต : การรักษาความมั่นคงและความสงบ ประเทศชาติมั่นคงประชาชนมีสุข

(๔.๓) ผลลัพธ์ : ๑. เยาวชนใน โรงเรียน สถานศึกษา ประชาชนในชุมชน /หมู่บ้าน ที่ผ่านการเข้าร่วมโครงการ/กิจกรรม มีการปรับเปลี่ยนพฤติกรรมของผู้ใช้รถใช้ถนนที่เหมาะสม เช่น การสวมหมวกนิรภัย ๑๐๐% การฝ่าฝืนการขับรถเร็วเป็นศูนย์ การคาดเข็มขัดนิรภัยในทุกที่นั่งเป็น ๑๐๐ %

๒. อุบัติเหตุทางถนนเหลือน้อยที่สุด และมีการปรับเปลี่ยนทัศนคติของสังคมเกี่ยวกับความปลอดภัยทางถนนโดยให้ความสำคัญกับวัฒนธรรมความปลอดภัยทางถนน

๓. พฤติกรรมเสี่ยงบนท้องถนนลดลง

(๔.๔) ผลกระทบ :

เชิงบวก :

เชิงลบ :

(๕) แนวทางการดำเนินงาน

(แสดงรายละเอียดกิจกรรมที่จะทำภายใต้โครงการที่จังหวัดเสนอขอ และทำเครื่องหมาย ✓ ลงในช่องระยะเวลาที่จะเริ่มดำเนินงานของแต่ละกิจกรรมสำคัญด้วย)

กิจกรรมย่อย	ระยะเวลาที่จะดำเนินการ			
	ต.ค.-ธ.ค. ๖๕	ม.ค.-มี.ค. ๖๖	เม.ย.-มิ.ย. ๖๖	ก.ค.-ก.ย. ๖๖
๑ ประสานแจ้งกลุ่มเป้าหมาย	/			
๒ จัดซื้อจัดหาวัสดุ	/	/		
๓ ดำเนินการโครงการฯ (ฝึก)		/		
๔ สรุปผลการดำเนินการ			/	

(๖) วิธีการดำเนินงาน ดำเนินการเอง จ้างเหมา

(๗) วงเงินของโครงการ จำนวน ๓๒๑,๖๐๐ บาท

(ให้กรอกรายละเอียดข้อมูลตามแบบฟอร์มรายละเอียดจำแนกตามงบรายจ่ายด้วย)

(๘) รายงานความสำเร็จของการดำเนินงานที่ผ่านมา

(ให้กรอกรายละเอียดโครงการที่มีการใช้ระยะเวลาในการดำเนินการมากกว่าหนึ่งปี และโครงการที่มีการดำเนินการเป็นประจำทุกปี เช่น โครงการกระตุ้นการท่องเที่ยวประจำปี โครงการที่ดำเนินกิจกรรมเดิมแต่เปลี่ยนหรือขยายพื้นที่ดำเนินการหรือกลุ่มเป้าหมาย เป็นต้น โดยให้แสดงรายละเอียดผลการดำเนินงานและความสำเร็จในการดำเนินงานในปีที่ผ่านมา รวมทั้งต้องแสดงความก้าวหน้าในการบรรลุวัตถุประสงค์และค่าเป้าหมายที่กำหนดไว้ในแผนพัฒนาจังหวัดและแผนพัฒนากลุ่มจังหวัด)

(๙) ภารกิจขององค์กรปกครองส่วนท้องถิ่น

โครงการไม่ใช่ภารกิจขององค์กรปกครองส่วนท้องถิ่น

โครงการเป็นภารกิจขององค์กรปกครองส่วนท้องถิ่น

(๑๐) ความพร้อมของโครงการ

(๑๐.๑) พื้นที่ดำเนินโครงการ

ดำเนินการได้ทันที หมายถึง ได้ศึกษาความเหมาะสมและกำหนดพื้นที่ดำเนินการหรือได้รับอนุญาตตามกฎหมาย และสามารถดำเนินการได้ทันที

อยู่ในระหว่างเตรียมการ หมายถึง ได้ศึกษาความเหมาะสมและกำหนดพื้นที่ดำเนินการแล้ว แต่อยู่ในระหว่างจัดเตรียมพื้นที่ หรือกำลังแก้ไขปัญหา / อุปสรรคต่างๆ หรือเตรียมการขออนุญาตตามกฎหมาย

อยู่ในระหว่างศึกษาความเหมาะสม และคัดเลือกพื้นที่ดำเนินการ

(๑๐.๒) แบบรูปรายการ/ แผนการปฏิบัติงาน

มี และสมบูรณ์ (ให้ระบุชื่อหน่วยงานเจ้าของรูปแบบรายการที่ใช้) สำนักงานป้องกันและบรรเทาสาธารณภัย จังหวัดลำพูน

มีแต่ยังไม่สมบูรณ์ (ให้ระบุชื่อหน่วยงานเจ้าของรูปแบบรายการที่ใช้)

ไม่มี

(๑๐.๓) ความพร้อมของบุคลากร เครื่องมือ และเทคนิคการดำเนินการ

- ๑) บุคลากรมีประสบการณ์ ทั้งหมด บางส่วน ไม่มีประสบการณ์
- ๒) เครื่องมือดำเนินการ มีพร้อมดำเนินการได้ทันที
 มีบางส่วนและต้องจัดหาเพิ่มเติม
 ไม่มี ต้องจัดหาเพิ่มเติม
- ๓) เทคนิคในการบริหารจัดการ มีประสบการณ์สูง
 มีประสบการณ์ปานกลาง
 ไม่มีประสบการณ์

(๑๐.๔) ผลกระทบสิ่งแวดล้อม

- ผ่านคณะกรรมการสิ่งแวดล้อมแห่งชาติแล้ว
- อยู่ระหว่างการพิจารณาของคณะกรรมการสิ่งแวดล้อมแห่งชาติ
- คณะกรรมการสิ่งแวดล้อมแห่งชาติยังไม่พิจารณา

(๑๐.๕) รายงานการศึกษาความเหมาะสม (FS)

- ไม่ต้องทำรายงานการศึกษา
- ต้องทำรายงานการศึกษา

(๑๑) วิธีการบริหารจัดการหรือการดูแลบำรุงรักษา เมื่อโครงการแล้วเสร็จ เพื่อให้เกิดความยั่งยืนของโครงการ (ให้ระบุหน่วยงานให้ชัดเจน) :

ไม่มีวัสดุ ครุภัณฑ์ จากการดำเนินการโครงการ

(๑๒) ปัญหา อุปสรรคและข้อจำกัด :

.....

แบบฟอร์มรายละเอียดจำแนกตามงบรายจ่าย (๑ ชุด : ๑ โครงการ)

หน่วย: บาท

งบรายจ่าย - รายการ (ทะเบียนรายการ ประเภทรายการ ของสำนักงบประมาณ)	งบประมาณ		ค่าใช้จ่าย
	ปี ๒๕๖๕ (ถ้ามี)	ปี ๒๕๖๖	
จังหวัด/กลุ่มจังหวัด.ลำพูน...		๓๒๑,๖๐๐.๐๐	
<p>แผนงาน : เสริมสร้างความมั่นคงภายในและรักษาความสงบเรียบร้อย</p> <p>ผลผลิต : การรักษาความมั่นคงและความสงบ ประเทศชาติมั่นคง ประชาชนมีสุข</p> <p>โครงการ : ลำพูนถนนสีขาว ป้องกันอุบัติเหตุและลดอุบัติเหตุทางถนน</p> <p>กิจกรรมหลัก ที่ ๓ : สร้างวัฒนธรรมความปลอดภัยด้านการใช้รถใช้ถนน</p> <p>๑. งบดำเนินงาน</p> <p>๑.๑ ค่าตอบแทน ใช้สอยและวัสดุ</p> <p>๑.๑.๑ ค่าตอบแทน</p> <p>(๗) ค่าตอบแทนวิทยากร (สัมมนาและฝึกอบรม)</p> <p>๑.๑.๒ ค่าใช้สอย</p> <p>(๑) ค่าเบี้ยเลี้ยง ค่าเช่าที่พักและค่าพาหนะ</p> <p>(๖) ค่าจ้างเหมาบริการ</p> <p>(๗) ค่าใช้จ่ายในการสัมมนาและฝึกอบรม</p> <p>๑.๑.๓ ค่าวัสดุ</p> <p>(๑) วัสดุสำนักงาน</p> <p>(๘) วัสดุสนามและการฝึก</p>		<p>๒๔,๐๐๐.๐๐ - ค่าตอบแทนวิทยากร(บรรยาย) ๖๐๐ บาท x ๕ ชั่วโมง จำนวน ๘ ครั้ง</p> <p>๕๗,๖๐๐.๐๐ - ค่าตอบแทนวิทยากร(สาธิต ฝึกปฏิบัติ) ๖๐๐ บาท x ๔ คน x ๓ ชั่วโมง จำนวน ๘ ครั้ง</p> <p>๘,๐๐๐.๐๐ - ค่าพาหนะ (น้ำมันเชื้อเพลิงรถยนต์ราชการ ๑,๐๐๐ บาท x ๘ ครั้ง)</p> <p>๔๐,๐๐๐.๐๐ - ทำความสะอาด จัด ตกแต่งสถานที่ เครื่องเสียง อุปกรณ์สื่อ ๕,๐๐๐ บาท x ๘ ครั้ง</p> <p>๙๖,๐๐๐.๐๐ - ค่าอาหารผู้เข้าร่วมโครงการ ๑๒๐ บาท x ๑๐๐ คน x ๑ มื้อ จำนวน ๘ ครั้ง</p> <p>๕๖,๐๐๐.๐๐ - ค่าเครื่องดื่มและอาหารว่างผู้เข้าร่วมโครงการ ๓๕ บาท x ๑๐๐ คน x ๒ มื้อ จำนวน ๘ ครั้ง</p> <p>๔๐,๐๐๐.๐๐ - เอกสารประกอบการบรรยาย ๕๐ บาท X ๑๐๐ ชุด X ๘ ครั้ง</p>	

สามารถถ่ายทำได้ทุกรายการ

แบบฟอร์มข้อมูลพื้นฐานโครงการของจังหวัด (ระดับกิจกรรมย่อย)

(๑ ชุด : ๑ กิจกรรมหลัก)

ลำดับความสำคัญ.....

ชื่อโครงการ : ลำพูนถนนสีขาว ป้องกันอุบัติเหตุและลดอุบัติเหตุทางถนน

กิจกรรมหลักที่ ๔ สร้างวินัยจราจรด้วยมาตรการทางสังคม การบังคับใช้กฎหมาย และสนับสนุนการตั้งด่านบูรณาการ
วงเงิน ๓.๖๔๘,๙๖๐ บาท

ยุทธศาสตร์ชาติ : ด้านความมั่นคง (Security) ประเทศชาติมั่นคงประชาชนมีสุข

แผนแม่บทฯ : ความปลอดภัยทางถนน

ประเด็นการพัฒนาของจังหวัด ที่ ๔ เมืองแห่งความมั่นคง มั่งคั่ง ยั่งยืน

แผนงาน เสริมสร้างความมั่นคงภายในและรักษาความสงบเรียบร้อย

หน่วยดำเนินการ : สำนักงานป้องกันและบรรเทาสาธารณภัยจังหวัดลำพูน

ผู้รับผิดชอบ : นายชาคร ญ ลำปาง

ตำแหน่ง : หัวหน้าสำนักงานป้องกันและบรรเทาสาธารณภัยจังหวัดลำพูน

สถานที่ติดต่อ สำนักงานป้องกันและบรรเทาสาธารณภัยจังหวัดลำพูน หมายเลขโทรศัพท์ ๐๕๓-๕๖๒๙๖๓

(๑) หลักการและเหตุผล

(๑.๑) ที่มา : ยุทธศาสตร์ชาติ เป็นเป้าหมายในการพัฒนาประเทศอย่างยั่งยืนตามหลักธรรมาภิบาล เพื่อใช้เป็นกรอบในการจัดทำแผนต่าง ๆ ให้สอดคล้องและบูรณาการกัน ซึ่งจะก่อให้เกิดเป็นพลังผลักดันร่วมกันไปสู่เป้าหมายดังกล่าวตามระยะเวลาดำเนินการที่กำหนดไว้ในยุทธศาสตร์ชาติ ๒๐ ปี (พ.ศ. ๒๕๖๑ – ๒๕๘๐) จากวิสัยทัศน์ของยุทธศาสตร์ชาติคือ ประเทศไทยมีความมั่นคง มั่งคั่ง ยั่งยืน เป็นประเทศพัฒนาแล้ว ด้วยการพัฒนาตามหลักปรัชญาของเศรษฐกิจพอเพียงทำให้เป็นแนวทางการพัฒนาประเทศตามยุทธศาสตร์ชาติ ๖ ด้าน ดังนี้

๑. ด้านความมั่นคง (Security) ประเทศชาติมั่นคงประชาชนมีสุข
๒. ด้านการสร้างขีดความสามารถในการแข่งขัน (Competitiveness) ยกระดับศักยภาพในหลากหลายมิติ
๓. ด้านการพัฒนาและเสริมสร้างศักยภาพทรัพยากรมนุษย์ (Enhancement Human Capital Development and Strengthening) พัฒนาคนในทุกมิติและทุกช่วงวัยให้เป็นคนดี เก่ง และมีคุณภาพ
๔. ด้านการสร้างโอกาสและความเสมอภาคทางสังคม (Social Cohesion and Just Society) สร้างความเป็นธรรมลดความเหลื่อมล้ำในทุกมิติ
๕. ด้านการสร้างการเติบโตบนคุณภาพชีวิตที่เป็นมิตรต่อสิ่งแวดล้อม (Sustainable Development and Growth) เติบโต สมดุล ยั่งยืน ทั้งเศรษฐกิจ สิ่งแวดล้อม และคุณภาพชีวิต
๖. ด้านการปรับสมดุลและพัฒนาระบบการบริหารจัดการภาครัฐ (Good Governance) ภาครัฐของประชาชนเพื่อประชาชนและประโยชน์ส่วนรวม

นโยบายและแผนระดับชาติว่าด้วยความมั่นคงแห่งชาติ (พ.ศ. ๒๕๖๐-๒๕๖๔) ให้ความสำคัญประการหนึ่งกับการพัฒนาระบบการเตรียมพร้อมแห่งชาติเพื่อเสริมสร้างความมั่นคงของชาติ พร้อมไปกับการพัฒนาศักยภาพการป้องกันประเทศ ที่ต้องมีการผนึกกำลังจากทุกภาคส่วนให้มีส่วนร่วมในการสนับสนุนการดำเนินงานของกองทัพตั้งแต่ในภาวะปกติโดยมียุทธศาสตร์ การเตรียมพร้อมแห่งชาติเป็นยุทธศาสตร์ความมั่นคงเฉพาะเรื่องรองรับการเตรียมพร้อมของประเทศเพื่อรับมือกับภัยคุกคามต่าง ๆ ทั้งที่เกิดจากภัยธรรมชาติและภัยที่มนุษย์สร้างขึ้น โดยกำหนดให้มีแผนเตรียมพร้อมแห่งชาติอย่างต่อเนื่อง ตั้งแต่ พ.ศ. ๒๕๑๗ แผนเตรียมพร้อมแห่งชาติ พ.ศ. ๒๕๒๐ แผนเตรียมพร้อมแห่งชาติ พ.ศ. ๒๕๓๕ นโยบายการเตรียมพร้อมแห่งชาติ พ.ศ. ๒๕๔๘ และ ยุทธศาสตร์การเตรียมพร้อมแห่งชาติ (พ.ศ. ๒๕๕๗ – ๒๕๖๑) ซึ่งให้ความสำคัญกับการเตรียมพร้อมรองรับใน ๓ ด้าน คือ ด้านสาธารณสุข ด้านภัยจากการสู้รบ และ ด้านวิกฤตการณ์ความมั่นคง

โดยปัจจุบัน ปัญหาภัยคุกคามมีความซับซ้อน หลากหลาย ละเอียดอ่อน ครอบคลุม เชื่อมโยงหลายมิติ และมีระดับความรุนแรงสูงขึ้น ส่งผลกระทบต่อผลประโยชน์และความมั่นคงของชาติโดยตรง ในขณะที่กรอบและกติการะหว่างประเทศเปลี่ยนแปลงไปตามความเป็นพลวัตของโลก ดังนั้น สำนักงานสภาความมั่นคงแห่งชาติจึงได้มีการทบทวนและจัดทำยุทธศาสตร์ การเตรียมพร้อมแห่งชาติขึ้นใหม่ เพื่อให้ก้าวทันต่อสถานการณ์ ตลอดจนสอดคล้องกับบริบท การเปลี่ยนแปลงทั้งในประเทศและต่างประเทศ โดยกำหนดเป็นยุทธศาสตร์การเตรียมพร้อมแห่งชาติ ซึ่งจะประกอบและทิศทางหลักของประเทศในการเตรียมพร้อมแห่งชาติ

ยุทธศาสตร์นี้ ได้ผ่านการพิจารณาของคณะกรรมการเตรียมพร้อมแห่งชาติ เมื่อวันที่ ๕ กันยายน ๒๕๕๙ คณะกรรมการนโยบายของสภาความมั่นคงแห่งชาติ เมื่อวันที่ ๗ กรกฎาคม ๒๕๖๐ และสภาความมั่นคงแห่งชาติ เมื่อวันที่ ๒๖ กรกฎาคม ๒๕๖๐ โดยมีวิสัยทัศน์ คือ “ระบบการเตรียมพร้อมแห่งชาติที่ทุกภาคส่วน ตระหนัก เชื่อมมั่น พร้อมรับมือ และจัดการความเสี่ยงจากภัยคุกคามทุกรูปแบบอย่างบูรณาการ”

(๑.๒) สรุปสาระสำคัญ

สภาพปัญหา / ความต้องการ : การเสริมสร้างให้เกิดความปลอดภัยทางถนนเพื่อลดความสูญเสียอันเนื่องมาจากอุบัติเหตุทางถนนที่มีมูลค่าสูงหลายแสนล้านบาทต่อปี เป็นประเด็นสำคัญที่จำเป็นต้องมีการพัฒนาแผนงานโครงการเพื่อสร้างให้เกิดความปลอดภัยทางถนนอย่างยั่งยืน โดยการดำเนินงานตามแนวทาง ๕ เสาหลักประกอบด้วย

- ๑ การบริหารจัดการความปลอดภัยทางถนน
- ๒ ถนนและการสัญจรอย่างปลอดภัย
- ๓ ยานพาหนะปลอดภัย
- ๔ ผู้ใช้รถใช้ถนนอย่างปลอดภัย
- ๕ การตอบสนองหลังเกิดอุบัติเหตุ

ซึ่งเป็นแนวทางที่ได้รับการศึกษาและใช้งานจริง จนสามารถพิสูจน์ถึงประสิทธิภาพและประสิทธิผลได้ ประเทศไทยจึงควรยึดแนวทางดังกล่าว เป็นแนวทางหลักในการขับเคลื่อนยุทธศาสตร์ชาติ แต่อาจจะต้องมีการนำมาประยุกต์ใช้ให้เหมาะสมกับสภาพและบริบทของปัญหาในประเทศไทยซึ่งมีความอ่อนแอ ด้านการเคารพกฎหมายและความอ่อนแอด้านวัฒนธรรมความปลอดภัย โดยการพัฒนาระบบการบังคับใช้กฎหมาย เพื่อเพิ่มประสิทธิภาพการทำงานของหน่วยปฏิบัติให้เกิดความคล่องตัวและมีประสิทธิภาพ เพื่อยกระดับมาตรฐานความปลอดภัยด้านคนและยานพาหนะ ตามมาตรฐานสากล ตลอดจนการสร้างวัฒนธรรมความปลอดภัย เป็นวิสัยทัศน์ร่วมของสังคมไทย ที่ทุกคนมีบทบาทร่วมกัน จากระดับบุคคล ชุมชน ท้องถิ่น การเมือง ภาครัฐ และภาคเอกชน ที่ได้รับการตอบสนองอย่างจริงจังและยั่งยืน

ความเร่งด่วน : ปัจจุบันประเทศไทยประสบปัญหาอุบัติเหตุทางถนนอย่างรุนแรง โดยมีแนวโน้มของจำนวนผู้เสียชีวิตและบาดเจ็บสูงมากเมื่อเทียบกับประเทศอื่นๆ ในโลก จากรายงานสถานการณ์ความปลอดภัยทางถนนของโลก ใน พ.ศ. ๒๕๕๘ (World Health Organization Report ๒๐๑๕) พบว่า ประเทศไทยมีจำนวนผู้เสียชีวิตสูง เป็นอันดับ ๒ ของโลก โดยอยู่ที่ ๒๔,๒๓๗ ราย โดยในส่วนของจังหวัดลำพูน มีสถิติการเกิดอุบัติเหตุ การบาดเจ็บและเสียชีวิต เฉลี่ย ๓ ปี (พ.ศ ๒๕๖๑ – ๒๕๖๓) เกิดอุบัติเหตุ ๕๓๔ ครั้ง บาดเจ็บ ๔๘๔ คน และเสียชีวิต ๑๔๔ ประกอบกับองค์การสหประชาชาติได้เรียกร้องให้ประเทศสมาชิกดำเนินการตามกรอบปฏิญญาออสโล โดยกำหนดให้ พ.ศ. ๒๕๕๔ – พ.ศ. ๑๕๖๓ เป็นทศวรรษแห่งการปฏิบัติการณ์เพื่อลดความปลอดภัยทางถนน และภายในปี พ.ศ. ๒๕๗๓ ทุกประเทศเข้าเป็นภาคีตราสารกฎหมายเกี่ยวกับความปลอดภัยทางถนนที่สำคัญของสหประชาชาติหนึ่งตราสารหรือมากกว่าจึงเป็นสิ่งที่รัฐบาลและสังคมไทย ควรจะต้องมีความตระหนักถึงความสูญเสียดังกล่าว และจะต้องมีวิสัยทัศน์ร่วมกัน ในอันที่จะลดความสูญเสีย

(๕) แนวทางการดำเนินงาน

(แสดงรายละเอียดกิจกรรมที่จะทำภายใต้โครงการที่จังหวัดเสนอขอ และทำเครื่องหมาย ✓ ลงในช่องระยะเวลาที่จะเริ่มดำเนินงานของแต่ละกิจกรรมสำคัญด้วย)

กิจกรรมย่อย	ระยะเวลาที่จะดำเนินการ			
	ต.ค.-ธ.ค. ๖๕	ม.ค.-มี.ค. ๖๖	เม.ย.-มิ.ย. ๖๖	ก.ค.-ก.ย. ๖๖
๑ ประสานแจ้งกลุ่มเป้าหมาย	/			
๒ จัดซื้อจัดหาวัสดุ	/	/		
๓ ดำเนินการโครงการฯ (ฝึก)		/		
๔ สรุปผลการดำเนินการ			/	

(๖) วิธีการดำเนินงาน ดำเนินการเอง จ้างเหมา

(๗) วงเงินของโครงการ จำนวน ๓.๖๔๘,๙๖๐ บาท

(ให้กรอกรายละเอียดข้อมูลตามแบบฟอร์มรายละเอียดจำแนกตามงบรายจ่ายด้วย)

(๘) รายงานความสำเร็จของการดำเนินงานที่ผ่านมา

(ให้กรอกรายละเอียดโครงการที่มีการใช้ระยะเวลาในการดำเนินการมากกว่าหนึ่งปี และโครงการที่มีการดำเนินการเป็นประจำทุกปี เช่น โครงการกระตุ้นการท่องเที่ยวประจำปี โครงการที่ดำเนินกิจกรรมเดิมแต่เปลี่ยนหรือขยายพื้นที่ดำเนินการหรือกลุ่มเป้าหมาย เป็นต้น โดยให้แสดงรายละเอียดผลการดำเนินงานและความสำเร็จในการดำเนินงานในปีที่ผ่านมา รวมทั้งต้องแสดงความก้าวหน้าในการบรรลุวัตถุประสงค์และค่าเป้าหมายที่กำหนดไว้ในแผนพัฒนาจังหวัดและแผนพัฒนากลุ่มจังหวัด)

(๙) ภารกิจขององค์กรปกครองส่วนท้องถิ่น

โครงการไม่ใช่ภารกิจขององค์กรปกครองส่วนท้องถิ่น

โครงการเป็นภารกิจขององค์กรปกครองส่วนท้องถิ่น

(๑๐) ความพร้อมของโครงการ

(๑๐.๑) พื้นที่ดำเนินโครงการ

ดำเนินการได้ทันที หมายถึง ได้ศึกษาความเหมาะสมและกำหนดพื้นที่ดำเนินการหรือได้รับอนุญาตตามกฎหมาย และสามารถดำเนินการได้ทันที

อยู่ในระหว่างเตรียมการ หมายถึง ได้ศึกษาความเหมาะสมและกำหนดพื้นที่ดำเนินการแล้ว แต่อยู่ในระหว่างจัดเตรียมพื้นที่ หรือกำลังแก้ไขปัญหา / อุปสรรคต่างๆ หรือเตรียมการขออนุญาตตามกฎหมาย

อยู่ในระหว่างศึกษาความเหมาะสม และคัดเลือกพื้นที่ดำเนินการ

(๑๐.๒) แบบรูปรายการ/ แผนการปฏิบัติงาน

มี และสมบูรณ์ (ให้ระบุชื่อหน่วยงานเจ้าของรูปแบบรายการที่ใช้) สำนักงานป้องกันและบรรเทาสาธารณภัย จังหวัดลำพูน

มีแต่ยังไม่สมบูรณ์ (ให้ระบุชื่อหน่วยงานเจ้าของรูปแบบรายการที่ใช้)

ไม่มี

(๑๐.๓) ความพร้อมของบุคลากร เครื่องมือ และเทคนิคการดำเนินการ

- ๑) บุคลากรมีประสบการณ์ ทั้งหมด บางส่วน ไม่มีประสบการณ์
- ๒) เครื่องมือดำเนินการ มีพร้อมดำเนินการได้ทันที
 มีบางส่วนและต้องจัดหาเพิ่มเติม
 ไม่มี ต้องจัดหาเพิ่มเติม
- ๓) เทคนิคในการบริหารจัดการ มีประสบการณ์สูง
 มีประสบการณ์ปานกลาง
 ไม่มีประสบการณ์

(๑๐.๔) ผลกระทบสิ่งแวดล้อม

- ผ่านคณะกรรมการสิ่งแวดล้อมแห่งชาติแล้ว
- อยู่ระหว่างการพิจารณาของคณะกรรมการสิ่งแวดล้อมแห่งชาติ
- คณะกรรมการสิ่งแวดล้อมแห่งชาติยังไม่พิจารณา

(๑๐.๕) รายงานการศึกษาความเหมาะสม (FS)

- ไม่ต้องทำรายงานการศึกษา
- ต้องทำรายงานการศึกษา

(๑๑) วิธีการบริหารจัดการหรือการดูแลบำรุงรักษา เมื่อโครงการแล้วเสร็จ เพื่อให้เกิดความยั่งยืนของโครงการ (ให้ระบุหน่วยงานให้ชัดเจน) :

ไม่มีวัสดุ ครุภัณฑ์ จากการดำเนินการโครงการ

(๑๒) ปัญหา อุปสรรคและข้อจำกัด :

.....

แบบฟอร์มรายละเอียดจำแนกตามงบรายจ่าย (๑ ชุด : ๑ โครงการ)

หน่วย: บาท

งบรายจ่าย - รายการ (ทะเบียนรายการ ประเภทรายการ ของสำนักงบประมาณ)	งบประมาณ		ค่าจ้าง
	ปี ๒๕๖๕ (ถ้ามี)	ปี ๒๕๖๖	
จังหวัด/กลุ่มจังหวัด.ลำพูน...		๓,๖๔๘,๙๖๐.๐๐	
<p>แผนงาน : เสริมสร้างความมั่นคงภายในและรักษาความสงบเรียบร้อย</p> <p>ผลผลิต : การรักษาความมั่นคงและความสงบ ประเทศชาติมั่นคง ประชาชนมีสุข</p> <p>โครงการ : ลำพูนถนนสีขาว ป้องกันอุบัติเหตุและลดอุบัติเหตุทางถนน</p> <p>กิจกรรมหลัก ที่ ๔ : สร้างวินัยจราจรด้วยมาตรการทางสังคม การบังคับใช้กฎหมาย และสนับสนุนการตั้งด่านบูรณาการ</p> <p>๑. งบดำเนินงาน</p> <p>๑.๑ ค่าตอบแทน ใช้สอยและวัสดุ</p> <p>๑.๑.๑ ค่าตอบแทน</p> <p>(๗) ค่าตอบแทนวิทยากร (สัมมนาและฝึกอบรม)</p> <p>๑.๑.๒ ค่าใช้สอย</p> <p>(๑) ค่าเบี้ยเลี้ยง ค่าเช่าที่พักและค่าพาหนะ</p> <p>ค่าเบี้ยเลี้ยง อยู่ด่านบูรณาการ ช่วงเทศกาล ปีใหม่ และสงกรานต์</p> <p>(๖) ค่าจ้างเหมาบริการ</p> <p>(๗) ค่าใช้จ่ายในการสัมมนาและฝึกอบรม</p> <p>๑.๑.๓ ค่าวัสดุ</p> <p>(๑) วัสดุสำนักงาน</p> <p>(๙) วัสดุสนามและการฝึก</p>		<p>๑๔,๔๐๐.๐๐ - ค่าตอบแทนวิทยากร(บรรยาย) ๖๐๐ บาท x ๓ ชั่วโมง จำนวน ๘ ครั้ง</p> <p>๔๓,๒๐๐.๐๐ - ค่าตอบแทนวิทยากร(สัมมนา) ๖๐๐ บาท x ๓ คน x ๓ ชั่วโมง จำนวน ๘ ครั้ง</p> <p>รายละเอียดค่าตอบแทนวิทยากร ตามตารางการฝึกอบรม</p> <p>๘,๐๐๐.๐๐ - ค่าพาหนะ (น้ำมันเชื้อเพลิงรถยนต์ราชการ ๑,๐๐๐ บาท x ๘ ครั้ง)</p> <p>๓,๔๔๗,๓๖๐.๐๐ = ๕๗ ด้าน X ๙ คน X ๒๔๐ บาท X ๒ กะ X ๑๔ วัน</p> <p>๔๐,๐๐๐.๐๐ - ทำความสะอาด จัด ตกแต่งสถานที่ เครื่องเสียง อุปกรณ์สื่อ ๕,๐๐๐ บาท x ๘ ครั้ง</p> <p>๔๘,๐๐๐.๐๐ - ค่าอาหารผู้เข้าร่วมโครงการ ๑๒๐ บาท x ๕๐ คน x ๑ มื้อ จำนวน ๘ ครั้ง</p> <p>๒๘,๐๐๐.๐๐ - ค่าเครื่องดื่มและอาหารว่างผู้เข้าร่วมโครงการ ๓๕ บาท x ๕๐ คน x ๒ มื้อ จำนวน ๘ ครั้ง</p> <p>๒๐,๐๐๐.๐๐ - เอกสารประกอบการบรรยาย สัมมนา ๕๐ บาท X ๕๐ ชุด X ๘ ครั้ง</p>	

สามารถถัวจ่ายได้ทุกรายการ

แบบฟอร์มข้อมูลพื้นฐานโครงการของจังหวัด (ระดับกิจกรรมย่อย)

(๑ ชุด : ๑ กิจกรรมหลัก)

ลำดับความสำคัญ.....

ชื่อโครงการ : ลำพูนถนนสีขาว ป้องกันอุบัติเหตุและลดอุบัติเหตุทางถนน

กิจกรรมหลัก ที่ ๕ เสริมสร้างศักยภาพการตอบสนองหลังเกิดอุบัติเหตุ

กิจกรรมย่อย ที่ ๕.๑ พัฒนาศักยภาพทีมกู้ภัย (งบดำเนินงาน) (๒๒,๑๐๐ บาท)

กิจกรรมย่อย ที่ ๕.๒ จัดซื้อครุภัณฑ์ ชุดอุปกรณ์กู้ภัยทางสูง สำหรับทีมขนาดเล็ก (งบลงทุน) (๓,๑๕๑,๒๐๐ บาท)

รวมวงเงิน ๓,๑๗๓,๓๐๐ บาท

ยุทธศาสตร์ชาติ : ด้านความมั่นคง (Security) ประเทศชาติมั่นคงประชาชนมีสุข

แผนแม่บทฯ : ความปลอดภัยทางถนน

ประเด็นการพัฒนาของจังหวัด ที่ ๔ เมืองแห่งความมั่นคง มั่งคั่ง ยั่งยืน

แผนงาน เสริมสร้างความมั่นคงภายในและรักษาความสงบเรียบร้อย

หน่วยดำเนินการ : สำนักงานป้องกันและบรรเทาสาธารณภัยจังหวัดลำพูน

ผู้รับผิดชอบ : นายชาคร ญ ลำปาง

ตำแหน่ง : หัวหน้าสำนักงานป้องกันและบรรเทาสาธารณภัยจังหวัดลำพูน

สถานที่ติดต่อ สำนักงานป้องกันและบรรเทาสาธารณภัยจังหวัดลำพูน หมายเลขโทรศัพท์ ๐๕๓-๕๖๒๙๖๓

(๑) หลักการและเหตุผล

(๑.๑) ที่มา : ยุทธศาสตร์ชาติ เป็นเป้าหมายในการพัฒนาประเทศอย่างยั่งยืนตามหลักธรรมาภิบาล เพื่อใช้เป็นกรอบในการจัดทำแผนต่าง ๆ ให้สอดคล้องและบูรณาการกัน ซึ่งจะก่อให้เกิดเป็นพลังผลักดันร่วมกันไปสู่เป้าหมายดังกล่าว ตามระยะเวลาดำเนินการที่กำหนดไว้ในยุทธศาสตร์ชาติ ๒๐ ปี (พ.ศ. ๒๕๖๑ - ๒๕๘๐) จากวิสัยทัศน์ของยุทธศาสตร์ชาติ คือ ประเทศไทยมีความมั่นคง มั่งคั่ง ยั่งยืน เป็นประเทศพัฒนาแล้ว ด้วยการพัฒนาตามหลักปรัชญาของเศรษฐกิจพอเพียง ทำให้เป็นแนวทางการพัฒนาประเทศตามยุทธศาสตร์ชาติ ๖ ด้าน ดังนี้

๑. ด้านความมั่นคง (Security) ประเทศชาติมั่นคงประชาชนมีสุข

๒. ด้านการสร้างขีดความสามารถในการแข่งขัน (Competitiveness) ยกระดับศักยภาพในหลากหลายมิติ

๓. ด้านการพัฒนาและเสริมสร้างศักยภาพทรัพยากรมนุษย์ (Enhancement Human Capital Development and Strengthening) พัฒนาคนในทุกมิติและทุกช่วงวัยให้เป็นคนดี เก่ง และมีคุณภาพ

๔. ด้านการสร้างโอกาสและความเสมอภาคทางสังคม (Social Cohesion and Just Society) สร้างความเป็นธรรมลดความเหลื่อมล้ำในทุกมิติ

๕. ด้านการสร้างการเติบโตบนคุณภาพชีวิตที่เป็นมิตรต่อสิ่งแวดล้อม (Sustainable Development and Growth) เติบโต สมดุล ยั่งยืน ทั้งเศรษฐกิจ สิ่งแวดล้อม และคุณภาพชีวิต

๖. ด้านการปรับสมดุลและพัฒนาระบบการบริหารจัดการภาครัฐ (Good Governance) ภาครัฐของประชาชนเพื่อประชาชนและประโยชน์ส่วนรวม

นโยบายและแผนระดับชาติว่าด้วยความมั่นคงแห่งชาติ (พ.ศ. ๒๕๖๐-๒๕๖๔) ให้ความสำคัญประการหนึ่งกับการพัฒนาระบบการเตรียมพร้อมแห่งชาติเพื่อเสริมสร้างความมั่นคงของชาติ พร้อมไปกับการพัฒนาศักยภาพการป้องกันประเทศ ที่ต้องมีการผนึกกำลังจากทุกภาคส่วนให้มีส่วนร่วมในการสนับสนุนการดำเนินงานของกองทัพตั้งแต่ในภาวะปกติ โดยมียุทธศาสตร์ การเตรียมพร้อมแห่งชาติเป็นยุทธศาสตร์ความมั่นคงเฉพาะเรื่องรองรับการเตรียมพร้อมของประเทศ เพื่อรับมือกับภัยคุกคามต่าง ๆ ทั้งที่เกิดจากภัยธรรมชาติและภัยที่มนุษย์สร้างขึ้น โดยกำหนดให้มีแผนเตรียมพร้อมแห่งชาติอย่างต่อเนื่อง ตั้งแต่ พ.ศ. ๒๕๑๗ แผนเตรียมพร้อมแห่งชาติ พ.ศ. ๒๕๒๐ แผนเตรียมพร้อมแห่งชาติ พ.ศ. ๒๕๓๕ นโยบายการเตรียมพร้อมแห่งชาติ พ.ศ. ๒๕๔๘ และ ยุทธศาสตร์การเตรียมพร้อมแห่งชาติ

(พ.ศ. ๒๕๕๗ – ๒๕๖๑) ซึ่งให้ความสำคัญกับการเตรียมพร้อมรองรับใน ๓ ด้าน คือ ด้านสาธารณสุข ด้านภัยจากการสู้รบ และ ด้านวิกฤตการณ์ความมั่นคง

โดยปัจจุบัน ปัญหาภัยคุกคามมีความซับซ้อน หลากหลาย ละเอียดอ่อน ครอบคลุม เชื่อมโยงหลายมิติ และมีระดับความรุนแรงสูงขึ้น ส่งผลกระทบต่อผลประโยชน์และความมั่นคงของชาติโดยตรง ในขณะที่กรอบและกติการะหว่างประเทศเปลี่ยนแปลงไปตามความเป็นพลวัตของโลก ดังนั้น สำนักงานสภาความมั่นคงแห่งชาติจึงได้มีการทบทวนและจัดทำยุทธศาสตร์ การเตรียมพร้อมแห่งชาติขึ้นใหม่ เพื่อให้ก้าวทันต่อสถานการณ์ ตลอดจนสอดคล้องกับบริบท การเปลี่ยนแปลงทั้งในประเทศและต่างประเทศ โดยกำหนดเป็นยุทธศาสตร์การเตรียมพร้อมแห่งชาติ ซึ่งจะเป็นกรอบและทิศทางหลักของประเทศในการเตรียมพร้อมแห่งชาติ

ยุทธศาสตร์นี้ ได้ผ่านการพิจารณาของคณะกรรมการเตรียมพร้อมแห่งชาติ เมื่อวันที่ ๕ กันยายน ๒๕๕๙ คณะกรรมการนโยบายของสภาความมั่นคงแห่งชาติ เมื่อวันที่ ๗ กรกฎาคม ๒๕๖๐ และสภาความมั่นคงแห่งชาติ เมื่อวันที่ ๒๖ กรกฎาคม ๒๕๖๐ โดยมีวิสัยทัศน์ คือ “ระบบการเตรียมพร้อมแห่งชาติที่ทุกภาคส่วน ตระหนัก เชื่อมมั่น พร้อมรับมือ และจัดการความเสี่ยงจากภัยคุกคามทุกรูปแบบอย่างบูรณาการ”

(๑.๒) สรุปสาระสำคัญ

สภาพปัญหา / ความต้องการ : การเสริมสร้างให้เกิดความปลอดภัยทางถนนเพื่อลดความสูญเสียอันเนื่องมาจากอุบัติเหตุทางถนนที่มีมูลค่าสูงหลายแสนล้านบาทต่อปี เป็นประเด็นสำคัญที่จำเป็นต้องมีการพัฒนาแผนงานโครงการเพื่อสร้างให้เกิดความปลอดภัยทางถนนอย่างยั่งยืน โดยการดำเนินงานตามแนวทาง ๕ เสาหลักประกอบด้วย

- ๑ การบริหารจัดการความปลอดภัยทางถนน
- ๒ ถนนและการสัญจรอย่างปลอดภัย
- ๓ ยานพาหนะปลอดภัย
- ๔ ผู้ใช้รถใช้ถนนอย่างปลอดภัย
- ๕ การตอบสนองหลังเกิดอุบัติเหตุ

ซึ่งเป็นแนวทางที่ได้รับการศึกษาและใช้งานจริง จนสามารถพิสูจน์ถึงประสิทธิภาพและประสิทธิผลได้ ประเทศไทยจึงควรยึดแนวทางดังกล่าว เป็นแนวทางหลักในการขับเคลื่อนยุทธศาสตร์ชาติ แต่อาจจะต้องมีการนำมาประยุกต์ใช้ให้เหมาะสมกับสภาพและบริบทของปัญหาในประเทศไทยซึ่งมีความอ่อนแอ ด้านการเคารพกฎหมายและความอ่อนแอด้านวัฒนธรรมความปลอดภัย โดยการพัฒนาระบบการบังคับใช้กฎหมาย เพื่อเพิ่มประสิทธิภาพการทำงานของหน่วยปฏิบัติให้เกิดความคล่องตัวและมีประสิทธิภาพ เพื่อยกระดับมาตรฐานความปลอดภัยด้านคนและยานพาหนะ ตามมาตรฐานสากล ตลอดจนการสร้างวัฒนธรรมความปลอดภัย เป็นวิสัยทัศน์ร่วมของสังคมไทย ที่ทุกคนมีบทบาทร่วมกัน จากระดับบุคคล ชุมชน ท้องถิ่น การเมือง ภาครัฐ และภาคเอกชน ที่ได้รับการตอบสนองอย่างจริงจังและยั่งยืน

ความเร่งด่วน : ปัจจุบันประเทศไทยประสบปัญหาอุบัติเหตุทางถนนอย่างรุนแรง โดยมีแนวโน้มของจำนวนผู้เสียชีวิตและบาดเจ็บสูงมากเมื่อเทียบกับประเทศอื่นๆ ในโลก จากรายงานสถานการณ์ความปลอดภัยทางถนนของโลก ใน พ.ศ. ๒๕๕๘ (World Health Organization Report ๒๐๑๕) พบว่า ประเทศไทยมีจำนวนผู้เสียชีวิตสูง เป็นอันดับ ๒ ของโลก โดยอยู่ที่ ๒๔,๒๓๗ ราย โดยในส่วนของจังหวัดลำพูน มีสถิติการเกิดอุบัติเหตุ การบาดเจ็บและเสียชีวิต เฉลี่ย ๓ ปี (พ.ศ ๒๕๖๑ – ๒๕๖๓) เกิดอุบัติเหตุ ๕๓๔ ครั้ง บาดเจ็บ ๔๘๔ คน และเสียชีวิต ๑๔๔ ประกอบกับองค์การสหประชาชาติได้เรียกร้องให้ประเทศสมาชิกดำเนินการตามกรอบปฏิญญาออสโล โดยกำหนดให้ พ.ศ. ๒๕๕๔ – พ.ศ. ๑๕๖๓ เป็นทศวรรษแห่งการปฏิบัติการณ์เพื่อ ๑.๐๓๒๓๒๑ ความปลอดภัยทางถนน และภายในปี พ.ศ. ๒๕๗๓ ทุกประเทศเข้าเป็นภาคีตราสารกฎหมายเกี่ยวกับความปลอดภัยทางถนนที่สำคัญ

ของสหประชาชาติหนึ่งตราสารหรือมากกว่าจึงเป็นสิ่งทีรัฐบาลและสังคมไทย ควรจะต้องมีความตระหนักถึงความสูญเสียดังกล่าว และจะต้องมีวิสัยทัศน์ร่วมกัน ในอันที่จะลดความสูญเสีย

(๒) ข้อมูลทั่วไปของโครงการ

(๒.๑) วัตถุประสงค์ของโครงการ : เพื่อสร้างวัฒนธรรมความปลอดภัยให้เป็นรากฐานของสังคม โดยเน้นให้เกิดระเบียบวินัย เคารพกฎหมาย มีทัศนคติที่ดี ในการขับข้อย่างปลอดภัย มีเจตนาที่ดีต่อความรับผิดชอบร่วมกันในการใช้รถใช้ถนนบนทางสาธารณะ มีทักษะในการใช้รถใช้ถนนที่เหมาะสม มีระบบคัดกรองและคัดออก ผู้เข้ามาใช้รถใช้ถนนที่มีคุณภาพ และเพื่อให้นโยบายด้านความปลอดภัยทางถนนเป็นวาระหลักของภาครัฐ ที่จะต้องดำเนินการอย่างจริงจังและต่อเนื่อง ด้วยกระบวนการสร้างการมีส่วนร่วมตามแนวทางประชารัฐเพื่อขับเคลื่อน ไปสู่สังคมที่มีวัฒนธรรมความปลอดภัย ในการใช้รถใช้ถนน(๒.๒) สถานภาพของโครงการ

โครงการเดิม โครงการใหม่

(๒.๓) ประเภทของโครงการ

พัฒนา ดำเนินการปกติ

(๒.๔) ระยะเวลาดำเนินโครงการ ๑ ปี เริ่มต้นปี ๒๕๖๖ สิ้นสุดปี ๒๕๖๖

(๒.๕) สถานที่ดำเนินโครงการ : ศูนย์อำนวยการความปลอดภัยทางถนนจังหวัดลำพูน ศูนย์ปฏิบัติการความปลอดภัยทางถนนอำเภอ ๘ อำเภอ ศูนย์ปฏิบัติการความปลอดภัยทางถนนองค์กรปกครอง ส่วนท้องถิ่น ๕๗ แห่ง

(๓) กลุ่มเป้าหมาย และผู้มีส่วนได้ส่วนเสีย

(๓.๑) กลุ่มเป้าหมาย : คณะกรรมการศูนย์อำนวยการความปลอดภัยทางถนนจังหวัดลำพูน คณะกรรมการศูนย์ปฏิบัติการป้องกันและลดอุบัติเหตุทางถนนอำเภอ คณะกรรมการศูนย์ปฏิบัติการป้องกันและลดอุบัติเหตุทางถนนองค์กรปกครองส่วนท้องถิ่น นักเรียน นักศึกษา ผู้นำชุมชน ทีมกู้ภัยในพื้นที่จังหวัดลำพูน

(๓.๒) ผู้มีส่วนได้ส่วนเสีย : ประชาชนผู้ใช้รถ ใช้ถนนในพื้นที่จังหวัดลำพูน

(๔) เป้าหมาย ผลลัพธ์ และผลกระทบโครงการ

(๔.๑) เป้าหมายโครงการ

- ตัวชี้วัด ๑. การตายจากอุบัติเหตุทางถนนต่ำกว่า ๑๐ คน ต่อประชากร แสนคน
- ๒. อัตราการเกิดอุบัติเหตุทางถนน ลดลงอย่างต่อเนื่องไม่น้อยกว่าร้อยละ ๕ ต่อปี

(๔.๒) ผลผลิต : การรักษาความมั่นคงและความสงบ ประเทศชาติมั่นคงประชาชนมีสุข

(๔.๓) ผลลัพธ์ : ๑. เยาวชนใน โรงเรียน สถานศึกษา ประชาชนในชุมชน /หมู่บ้าน ที่ผ่านการเข้าร่วมโครงการ/กิจกรรม มีการปรับเปลี่ยนพฤติกรรมของผู้ใช้รถใช้ถนนที่เหมาะสม เช่น การสวมหมวกนิรภัย ๑๐๐% การฝ่าฝืนการขับเร็วเป็นศูนย์ การคาดเข็มขัดนิรภัยในทุกที่นั่งเป็น ๑๐๐ %

๒. อุบัติเหตุทางถนนเหลือน้อยที่สุด และมีการปรับเปลี่ยนทัศนคติของสังคมเกี่ยวกับความปลอดภัยทางถนนโดยให้ความสำคัญกับวัฒนธรรมความปลอดภัยทางถนน

๓. พฤติกรรมเสี่ยงบนท้องถนนลดลง

(๔.๔) ผลกระทบ :

เชิงบวก :
เชิงลบ :

(๕) แนวทางการดำเนินงาน

(แสดงรายละเอียดกิจกรรมที่จะทำภายใต้โครงการที่จังหวัดเสนอขอ และทำเครื่องหมาย ✓ ลงในช่องระยะเวลาที่จะเริ่มดำเนินงานของแต่ละกิจกรรมสำคัญด้วย)

กิจกรรมย่อย	ระยะเวลาที่จะดำเนินการ			
	ต.ค.-ธ.ค. ๖๕	ม.ค.-มี.ค. ๖๖	เม.ย.-มิ.ย. ๖๖	ก.ค.-ก.ย. ๖๖
๑ ประสานแจ้งกลุ่มเป้าหมาย	/			
๒ จัดซื้อจัดหาวัสดุ	/	/		
๓ ดำเนินการโครงการฯ (ฝึก)		/		
๔ สรุปผลการดำเนินการ			/	

(๖) วิธีการดำเนินงาน ดำเนินการเอง จ้างเหมา

(๗) วงเงินของโครงการ จำนวน ๓,๑๗๓,๓๐๐ บาท

(ให้กรอกรายละเอียดข้อมูลตามแบบฟอร์มรายละเอียดจำแนกตามงบรายจ่ายด้วย)

(๘) รายงานความสำเร็จของการดำเนินงานที่ผ่านมา

(ให้กรอกรายละเอียดโครงการที่มีการใช้ระยะเวลาในการดำเนินการมากกว่าหนึ่งปี และโครงการที่มีการดำเนินการเป็นประจำทุกปี เช่น โครงการกระตุ้นการท่องเที่ยวประจำปี โครงการที่ดำเนินกิจกรรมเดิมแต่เปลี่ยนหรือขยายพื้นที่ดำเนินการหรือกลุ่มเป้าหมาย เป็นต้น โดยให้แสดงรายละเอียดผลการดำเนินงานและความสำเร็จในการดำเนินงานในปีที่ผ่านมา รวมทั้งต้องแสดงความก้าวหน้าในการบรรลุวัตถุประสงค์และค่าเป้าหมายที่กำหนดไว้ในแผนพัฒนาจังหวัดและแผนพัฒนากลุ่มจังหวัด)

(๙) ภารกิจขององค์กรปกครองส่วนท้องถิ่น

โครงการไม่ใช่ภารกิจขององค์กรปกครองส่วนท้องถิ่น

โครงการเป็นภารกิจขององค์กรปกครองส่วนท้องถิ่น

(๑๐) ความพร้อมของโครงการ

(๑๐.๑) พื้นที่ดำเนินโครงการ

ดำเนินการได้ทันที หมายถึง ได้ศึกษาความเหมาะสมและกำหนดพื้นที่ดำเนินการหรือได้รับอนุญาตตามกฎหมาย และสามารถดำเนินการได้ทันที

อยู่ในระหว่างเตรียมการ หมายถึง ได้ศึกษาความเหมาะสมและกำหนดพื้นที่ดำเนินการแล้ว แต่อยู่ในระหว่างจัดเตรียมพื้นที่ หรือกำลังแก้ไขปัญหา / อุปสรรคต่างๆ หรือเตรียมการขออนุญาตตามกฎหมาย

อยู่ในระหว่างศึกษาความเหมาะสม และคัดเลือกพื้นที่ดำเนินการ

(๑๐.๒) แบบรูปรายการ/ แผนการปฏิบัติงาน

มี และสมบูรณ์ (ให้ระบุชื่อหน่วยงานเจ้าของรูปแบบรายการที่ใช้) สำนักงานป้องกันและบรรเทาสาธารณภัยจังหวัดลำพูน

มีแต่ยังไม่สมบูรณ์ (ให้ระบุชื่อหน่วยงานเจ้าของรูปแบบรายการที่ใช้) ..

ไม่มี

(๑๐.๓) ความพร้อมของบุคลากร เครื่องมือ และเทคนิคการดำเนินการ

- ๑) บุคลากรมีประสบการณ์ ทั้งหมด บางส่วน ไม่มีประสบการณ์
- ๒) เครื่องมือดำเนินการ มีพร้อมดำเนินการได้ทันที
 มีบางส่วนและต้องจัดหาเพิ่มเติม
 ไม่มี ต้องจัดหาเพิ่มเติม
- ๓) เทคนิคในการบริหารจัดการ มีประสบการณ์สูง
 มีประสบการณ์ปานกลาง
 ไม่มีประสบการณ์

(๑๐.๔) ผลกระทบสิ่งแวดล้อม

- ผ่านคณะกรรมการสิ่งแวดล้อมแห่งชาติแล้ว
- อยู่ระหว่างการพิจารณาของคณะกรรมการสิ่งแวดล้อมแห่งชาติ
- คณะกรรมการสิ่งแวดล้อมแห่งชาติยังไม่พิจารณา

(๑๐.๕) รายงานการศึกษาความเหมาะสม (FS)

- ไม่ต้องทำรายงานการศึกษา
- ต้องทำรายงานการศึกษา

(๑๑) วิธีการบริหารจัดการหรือการดูแลบำรุงรักษา เมื่อโครงการแล้วเสร็จ เพื่อให้เกิดความยั่งยืนของโครงการ (ให้ระบุหน่วยงานให้ชัดเจน) :

ชุดอุปกรณ์กู้ภัย เป็นทรัพย์สินของสำนักงานป้องกันและบรรเทาสาธารณภัยจังหวัดลำพูน มอบให้ทีมกู้ภัย ในพื้นที่เสี่ยงภัยยืมใช้

(๑๒) ปัญหา อุปสรรคและข้อจำกัด :

.....

แบบฟอร์มรายละเอียดจำแนกตามงบรายจ่าย (๑ ชุด : ๑ โครงการ)

หน่วย: บาท

งบรายจ่าย - รายการ (ทะเบียนรายการ ประเภทรายการ ของสำนักงบประมาณ)	งบประมาณ		ค่าใช้จ่าย
	ปี ๒๕๖๕ (ถ้ามี)	ปี ๒๕๖๖	
จังหวัด/กลุ่มจังหวัด.ลำพูน...		๓,๑๗๓,๓๐๐.๐๐	
<p>แผนงาน : เสริมสร้างความมั่นคงภายในและรักษาความสงบเรียบร้อย</p> <p>ผลผลิต : การรักษาความมั่นคงและความสงบ ประเทศชาติมั่นคง ประชาชนมีความสุข</p> <p>โครงการ : ลำพูนถนนสีขาว ป้องกันอุบัติเหตุและลดอุบัติเหตุทางถนน</p> <p>กิจกรรมหลัก ที่ ๕ : เสริมสร้างศักยภาพการตอบสนองหลังเกิดอุบัติเหตุ</p> <p>กิจกรรมย่อย ที่ ๕.๑ : พัฒนาศักยภาพทีมกู้ภัย</p> <p>กิจกรรมย่อย ที่ ๕.๑ : จัดซื้อครุภัณฑ์ ชุดอุปกรณ์กู้ภัยทางสูง</p> <p>๑. งบดำเนินงาน</p> <p>๑.๑ ค่าตอบแทน ใช้สอยและวัสดุ</p> <p>๑.๑.๑ ค่าตอบแทน</p> <p>(๗) ค่าตอบแทนวิทยากร (สัมมนาและฝึกอบรม)</p> <p>๑.๑.๒ ค่าใช้สอย</p> <p>(๗) ค่าใช้จ่ายในการสัมมนาและฝึกอบรม</p> <p>๒. งบลงทุน</p> <p>กิจกรรมหลัก ๔.๒ : จัดซื้อครุภัณฑ์ ชุดอุปกรณ์กู้ภัยทางสูง สำหรับทีมขนาดเล็ก</p> <p>(๑) ราคาต่อหน่วย ต่ำกว่า ๑ ล้านบาท</p>		<p>๑๒,๖๐๐.๐๐ - ค่าตอบแทนวิทยากร(สาธิต ฝึกปฏิบัติ) ๖๐๐ บาท x ๓ คน x ๗ ชั่วโมง</p> <p>๖,๐๐๐.๐๐ - ค่าอาหารผู้เข้าร่วมโครงการ ๑๒๐ บาท x ๕๐ คน x ๑ มื้อ</p> <p>๓,๕๐๐.๐๐ - ค่าเครื่องดื่มและอาหารว่างผู้เข้าร่วมโครงการ ๓๕ บาท x ๕๐ คน x ๒ มื้อ</p> <p>๓,๑๕๑,๒๐๐.๐๐ - ค่าครุภัณฑ์ อุปกรณ์ฝึกปฏิบัติและ เป็นอุปกรณ์ประจำชุดกู้ภัย ๘ ชุด ราคาตามเอกสารแนบ เป็นอุปกรณ์ประจำชุดกู้ภัย ในหนึ่งชุด ประกอบด้วย คุณสมบัติเฉพาะเอกสารแนบ</p>	
<p>๑. สายคาดรัดนิรภัยสำเร็จรูปชนิดเต็มตัว , Full Body Safety Harness จำนวน ๓ ชิ้น</p> <p>๓. อุปกรณ์จับเชือกบริเวณช่วงอก , Chest Ascender จำนวน ๓ ชิ้น</p> <p>๕. หมวกนิรภัยสำหรับงานกู้ภัยทางสูง , Safety Helmet จำนวน ๔ ใบ</p> <p>๗. เชือกยึดโยงเย็บห่วงปลายสายสำเร็จรูป , Lanyard จำนวน ๓ ชิ้น</p> <p>๙. ห่วงลุมิเนียมปากเปิด , Carabiner จำนวน ๑๕ ชิ้น</p> <p>๑๑. ห่วงเชือกนิรภัยสำเร็จรูป , Fixed Sling จำนวน ๑๐ เส้น</p> <p>๑๓.รอกนิรภัยรางคู่ , Double Pulley จำนวน ๔ ชิ้น</p> <p>๑๕. เชือกกู้ภัย , เชือกโรยตัว ความยาว ๑๐๐ ม. จำนวน ๒ เส้น</p> <p>๑๗.เชือกกู้ภัย , เชือกโรยตัว ความยาว ๔๐ ม. จำนวน ๓ เส้น</p> <p>๑๙. เปลผ้าสามเหลี่ยมรองนั่งสำหรับลำเลียงผู้ประสบภัย , Triangle Rescue Belt จำนวน ๑ ชิ้น</p>		<p>๒. มือจับปีนไต่เชือก , Handled Ascender จำนวน ๓ ชิ้น</p> <p>๔. สายโยงร้งเท้าสำหรับปีนไต่เชือก , Foot Strap จำนวน ๓ เส้น</p> <p>๖. อุปกรณ์การควบคุมการโรยตัวแบบคั่นโยก , Belay Device จำนวน ๓ ชิ้น</p> <p>๘. ห่วงลุมิเนียมปากเปิดแบบปิดล๊อคปากอัตโนมัติ , Auto lock Carabiner จำนวน ๖ ชิ้น</p> <p>๑๐. ห่วงลุมิเนียมปากเปิดชนิดรับแรงดึงสูง , High Strength Carabiner จำนวน ๖ ชิ้น</p> <p>๑๒. เชือกพรุสิก , Prusik จำนวน ๖ เส้น</p> <p>๑๔.แผ่นกระจายน้ำหนักจุดยึด , Riging Plate จำนวน ๓ ชิ้น</p> <p>๑๖.เชือกกู้ภัย , เชือกโรยตัว ความยาว ๕๐ ม. จำนวน ๑ เส้น</p> <p>๑๘.กระเป๋าใส่เชือกและอุปกรณ์ , Rope and Equipment bag จำนวน ๖ ใบ</p> <p>๒๐. เปลลำเลียงผู้ป่วยแบบห่อตัว , SKED Stretcher จำนวน ๑ ชิ้น</p>	

แบบฟอร์มข้อมูลพื้นฐานโครงการของจังหวัด (ระดับกิจกรรมย่อย)

(๑ ชุด : ๑ กิจกรรมหลัก)

ลำดับความสำคัญ.....

ชื่อโครงการ : ลำพูนถนนสีขาว ป้องกันอุบัติเหตุและลดอุบัติเหตุทางถนน

กิจกรรมหลักที่ ๖ จัดซื้อกล้อง CCTV ระบบสาย อุปกรณ์บันทึก และห้องควบคุม พร้อมติดตั้ง จำนวน ๕๐ จุด

วงเงิน ๓,๒๘๖,๒๐๐ บาท

ยุทธศาสตร์ชาติ : ด้านความมั่นคง (Security) ประเทศชาติมั่นคงประชาชนมีความสุข

แผนแม่บทฯ : ความปลอดภัยทางถนน

ประเด็นการพัฒนาของจังหวัด ที่ ๔ เมืองแห่งความมั่นคง มั่งคั่ง ยั่งยืน

แผนงาน เสริมสร้างความมั่นคงภายในและรักษาความสงบเรียบร้อย

หน่วยดำเนินการ : สำนักงานป้องกันและบรรเทาสาธารณภัยจังหวัดลำพูน

ผู้รับผิดชอบ : นายชาคร ญ ลำปาง

ตำแหน่ง : หัวหน้าสำนักงานป้องกันและบรรเทาสาธารณภัยจังหวัดลำพูน

สถานที่ติดต่อ สำนักงานป้องกันและบรรเทาสาธารณภัยจังหวัดลำพูน หมายเลขโทรศัพท์ ๐๕๓-๕๖๒๙๖๓

(๑) หลักการและเหตุผล

(๑.๑) ที่มา : ยุทธศาสตร์ชาติ เป็นเป้าหมายในการพัฒนาประเทศอย่างยั่งยืนตามหลักธรรมาภิบาล เพื่อใช้เป็นกรอบในการจัดทำแผนต่าง ๆ ให้สอดคล้องและบูรณาการกัน ซึ่งจะก่อให้เกิดเป็นพลังผลักดันร่วมกันไปสู่เป้าหมายดังกล่าวตามระยะเวลาดำเนินการที่กำหนดไว้ในยุทธศาสตร์ชาติ ๒๐ ปี (พ.ศ. ๒๕๖๑ - ๒๕๘๐) จากวิสัยทัศน์ของยุทธศาสตร์ชาติคือ ประเทศไทยมีความมั่นคง มั่งคั่ง ยั่งยืน เป็นประเทศพัฒนาแล้ว ด้วยการพัฒนาตามหลักปรัชญาของเศรษฐกิจพอเพียง ทำให้เป็นแนวทางการพัฒนาประเทศตามยุทธศาสตร์ชาติ ๖ ด้าน ดังนี้

๑. ด้านความมั่นคง (Security) ประเทศชาติมั่นคงประชาชนมีความสุข
๒. ด้านการสร้างขีดความสามารถในการแข่งขัน (Competitiveness) ยกระดับศักยภาพในหลากหลายมิติ
๓. ด้านการพัฒนาและเสริมสร้างศักยภาพทรัพยากรมนุษย์ (Enhancement Human Capital Development and Strengthening) พัฒนาคนในทุกมิติและทุกช่วงวัยให้เป็นคนดี เก่ง และมีคุณภาพ
๔. ด้านการสร้างโอกาสและความเสมอภาคทางสังคม (Social Cohesion and Just Society) สร้างความเป็นธรรมลดความเหลื่อมล้ำในทุกมิติ
๕. ด้านการสร้างการเติบโตบนคุณภาพชีวิตที่เป็นมิตรต่อสิ่งแวดล้อม (Sustainable Development and Growth) เติบโต สมดุล ยั่งยืน ทั้งเศรษฐกิจ สิ่งแวดล้อม และคุณภาพชีวิต
๖. ด้านการปรับสมดุลและพัฒนาระบบการบริหารจัดการภาครัฐ (Good Governance) ภาครัฐของประชาชนเพื่อประชาชนและประโยชน์ส่วนรวม

นโยบายและแผนระดับชาติว่าด้วยความมั่นคงแห่งชาติ (พ.ศ. ๒๕๖๐-๒๕๖๔) ให้ความสำคัญประการหนึ่งกับการพัฒนาระบบการเตรียมพร้อมแห่งชาติเพื่อเสริมสร้างความมั่นคงของชาติ พร้อมไปกับการพัฒนาศักยภาพการป้องกันประเทศ ที่ต้องมีการผนึกกำลังจากทุกภาคส่วนให้มีส่วนร่วมในการสนับสนุนการดำเนินงานของกองทัพตั้งแต่ในภาวะปกติ โดยมียุทธศาสตร์ การเตรียมพร้อมแห่งชาติเป็นยุทธศาสตร์ความมั่นคงเฉพาะเรื่องรองรับการเตรียมพร้อมของประเทศ เพื่อรับมือกับภัยคุกคามต่าง ๆ ทั้งที่เกิดจากภัยธรรมชาติและภัยที่มนุษย์สร้างขึ้น โดยกำหนดให้มีแผนเตรียมพร้อมแห่งชาติอย่างต่อเนื่อง ตั้งแต่ พ.ศ. ๒๕๑๗ แผนเตรียมพร้อมแห่งชาติ พ.ศ. ๒๕๒๐ แผนเตรียมพร้อมแห่งชาติ พ.ศ. ๒๕๓๕ นโยบายการเตรียมพร้อมแห่งชาติ พ.ศ. ๒๕๔๘ และ ยุทธศาสตร์การเตรียมพร้อมแห่งชาติ (พ.ศ. ๒๕๕๗ - ๒๕๖๑) ซึ่งให้ความสำคัญกับการเตรียมพร้อมรองรับใน ๓ ด้าน คือ ด้านสาธารณภัย ด้านภัยจากการสู้รบ และ ด้านวิกฤตการณ์ความมั่นคง

โดยปัจจุบัน ปัญหาภัยคุกคามมีความซับซ้อน หลากหลาย ละเอียดอ่อน ครอบคลุม เชื่อมโยงหลายมิติ และมีระดับความรุนแรงสูงขึ้น ส่งผลกระทบต่อผลประโยชน์และความมั่นคงของชาติโดยตรง ในขณะที่กรอบและกติการะหว่างประเทศเปลี่ยนแปลงไปตามความเป็นพลวัตของโลก ดังนั้น สำนักงานสภาความมั่นคงแห่งชาติจึงได้มีการทบทวนและจัดทำยุทธศาสตร์ การเตรียมพร้อมแห่งชาติขึ้นใหม่ เพื่อให้ก้าวทันต่อสถานการณ์ ตลอดจนสอดคล้องกับบริบท การเปลี่ยนแปลงทั้งในประเทศและต่างประเทศ โดยกำหนด เป็นยุทธศาสตร์การเตรียมพร้อมแห่งชาติ ซึ่งจะเป็นกรอบและทิศทางหลักของประเทศในการเตรียมพร้อมแห่งชาติ

ยุทธศาสตร์นี้ ได้ผ่านการพิจารณาของคณะกรรมการเตรียมพร้อมแห่งชาติ เมื่อวันที่ ๕ กันยายน ๒๕๕๙ คณะกรรมการนโยบายของสภาความมั่นคงแห่งชาติ เมื่อวันที่ ๗ กรกฎาคม ๒๕๖๐ และสภาความมั่นคงแห่งชาติ เมื่อวันที่ ๒๖ กรกฎาคม ๒๕๖๐ โดยมีวิสัยทัศน์ คือ “ระบบการเตรียมพร้อมแห่งชาติที่ทุกภาคส่วน ตระหนัก เชื่อมมั่น พร้อมรับมือ และจัดการความเสี่ยงจากภัยคุกคามทุกรูปแบบอย่างบูรณาการ”

(๑.๒) สรุปสาระสำคัญ

สภาพปัญหา / ความต้องการ : การเสริมสร้างให้เกิดความปลอดภัยทางถนนเพื่อลดความสูญเสียอันเนื่องมาจากอุบัติเหตุทางถนนที่มีมูลค่าสูงหลายแสนล้านบาทต่อปี เป็นประเด็นสำคัญที่จำเป็นต้องมีการพัฒนาแผนงานโครงการเพื่อสร้างให้เกิดความปลอดภัยทางถนนอย่างยั่งยืน โดยการดำเนินงานตามแนวทาง ๕ เสาหลักประกอบด้วย

- ๑ การบริหารจัดการความปลอดภัยทางถนน
- ๒ ถนนและการสัญจรอย่างปลอดภัย
- ๓ ยานพาหนะปลอดภัย
- ๔ ผู้ใช้รถใช้ถนนอย่างปลอดภัย
- ๕ การตอบสนองหลังเกิดอุบัติเหตุ

ซึ่งเป็นแนวทางที่ได้รับการศึกษาและใช้งานจริง จนสามารถพิสูจน์ถึงประสิทธิภาพและประสิทธิผลได้ ประเทศไทยจึงควรยึดแนวทางดังกล่าว เป็นแนวทางหลักในการขับเคลื่อนยุทธศาสตร์ชาติ แต่อาจจะต้องมีการนำมาประยุกต์ใช้ให้เหมาะสมกับสภาพและบริบทของปัญหาในประเทศไทยซึ่งมีความอ่อนแอ ด้านการเคารพกฎหมายและความอ่อนแอด้านวัฒนธรรมความปลอดภัย โดยการพัฒนาระบบการบังคับใช้กฎหมาย เพื่อเพิ่มประสิทธิภาพการทำงานของหน่วยปฏิบัติให้เกิดความคล่องตัวและมีประสิทธิภาพ เพื่อยกระดับมาตรฐานความปลอดภัยด้านคนและยานพาหนะ ตามมาตรฐานสากล ตลอดจนการสร้างวัฒนธรรมความปลอดภัย เป็นวิสัยทัศน์ร่วมของสังคมไทย ที่ทุกคนมีบทบาทร่วมกัน จากระดับบุคคล ชุมชน ท้องถิ่น การเมือง ภาครัฐ และภาคเอกชน ที่ได้รับการตอบสนองอย่างจริงจังและยั่งยืน

ความเร่งด่วน : ปัจจุบันประเทศไทยประสบปัญหาอุบัติเหตุทางถนนอย่างรุนแรง โดยมีแนวโน้มของจำนวนผู้เสียชีวิตและบาดเจ็บสูงมากเมื่อเทียบกับประเทศอื่นๆ ในโลก จากรายงานสถานการณ์ความปลอดภัยทางถนนของโลก ใน พ.ศ. ๒๕๕๘ (World Health Organization Report ๒๐๑๕) พบว่า ประเทศไทยมีจำนวนผู้เสียชีวิตสูง เป็นอันดับ ๒ ของโลก โดยอยู่ที่ ๒๔,๒๓๗ ราย โดยในส่วนของจังหวัดลำพูน มีสถิติการเกิดอุบัติเหตุ การบาดเจ็บและเสียชีวิต เฉลี่ย ๓ ปี (พ.ศ ๒๕๖๑ – ๒๕๖๓) เกิดอุบัติเหตุ ๕๓๔ ครั้ง บาดเจ็บ ๔๘๔ คน และเสียชีวิต ๑๔๔ ประกอบกับองค์การสหประชาชาติได้เรียกร้องให้ประเทศสมาชิกดำเนินการตามกรอบปฏิญญาออสโล โดยกำหนดให้ พ.ศ. ๒๕๕๔ – พ.ศ. ๑๕๖๓ เป็นทศวรรษแห่งการปฏิบัติการณ์เพื่อ๑.๐๓๒๓๒ความปลอดภัยทางถนน และภายในปี พ.ศ. ๒๕๗๓ ทุกประเทศเข้าเป็นภาคีตราสารกฎหมายเกี่ยวกับความปลอดภัยทางถนนที่สำคัญของสหประชาชาติหนึ่งตราสารหรือมากกว่าจึงเป็นสิ่งที่รัฐบาลและสังคมไทย ควรจะต้องมีความตระหนักถึงความสูญเสียดังกล่าว และจะต้องมีวิสัยทัศน์ร่วมกัน ในอันที่จะลดความสูญเสีย

(๒) ข้อมูลทั่วไปของโครงการ

(๒.๑) วัตถุประสงค์ของโครงการ : เพื่อสร้างวัฒนธรรมความปลอดภัยให้เป็นรากฐานของสังคม โดยเน้นให้เกิดระเบียบวินัย เคารพกฎหมาย มีทัศนคติที่ดี ในการขับข้อย่างปลอดภัย มีเจตนาที่ดีต่อความรับผิดชอบร่วมกันในการใช้รถใช้ถนนบนทางสาธารณะ มีทักษะในการใช้รถใช้ถนนที่เหมาะสม มีระบบคัดกรองและคัดออก ผู้เข้ามาใช้รถใช้ถนนที่มีคุณภาพ และเพื่อให้นโยบายด้านความปลอดภัยทางถนนเป็นวาระหลักของภาครัฐ ที่จะต้องดำเนินการอย่างจริงจังและต่อเนื่อง ด้วยกระบวนการสร้างการมีส่วนร่วมตามแนวทางประชารัฐเพื่อขับเคลื่อน ไปสู่สังคมที่มีวัฒนธรรมความปลอดภัย ในการใช้รถใช้ถนน(๒.๒) สถานภาพของโครงการ

โครงการเดิม โครงการใหม่

(๒.๓) ประเภทของโครงการ

พัฒนา ดำเนินการปกติ

(๒.๔) ระยะเวลาดำเนินโครงการ ๑ ปี เริ่มต้นปี ๒๕๖๖ สิ้นสุดปี ๒๕๖๖

(๒.๕) สถานที่ดำเนินโครงการ : ศูนย์อำนวยการความปลอดภัยทางถนนจังหวัดลำพูน ศูนย์ปฏิบัติการความปลอดภัยทางถนนอำเภอ ๘ อำเภอ ศูนย์ปฏิบัติการความปลอดภัยทางถนนองค์กรปกครอง ส่วนท้องถิ่น ๕๗ แห่ง

(๓) กลุ่มเป้าหมาย และผู้มีส่วนได้ส่วนเสีย

(๓.๑) กลุ่มเป้าหมาย : คณะกรรมการศูนย์อำนวยการความปลอดภัยทางถนนจังหวัดลำพูน คณะกรรมการศูนย์ปฏิบัติการป้องกันและลดอุบัติเหตุทางถนนอำเภอ คณะกรรมการศูนย์ปฏิบัติการป้องกันและลดอุบัติเหตุทางถนนองค์กรปกครองส่วนท้องถิ่น นักเรียน นักศึกษา ผู้นำชุมชน

(๓.๒) ผู้มีส่วนได้ส่วนเสีย : ประชาชนผู้ใช้รถ ใช้ถนนในพื้นที่จังหวัดลำพูน

(๔) เป้าหมาย ผลลัพธ์ และผลกระทบโครงการ

(๔.๑) เป้าหมายโครงการ

- ตัวชี้วัด ๑. การตายจากอุบัติเหตุทางถนนต่ำกว่า ๑๒ คน ต่อประชากร แสนคน ภายในปีงบประมาณ พ.ศ. ๒๕๗๐
- ๒. อัตราการเกิดอุบัติเหตุทางถนน ลดลงอย่างต่อเนื่องไม่น้อยกว่าร้อยละ ๕ ต่อปี

(๔.๒) ผลผลิต : การรักษาความมั่นคงและความสงบ ประเทศชาติมั่นคงประชาชนมีสุข

(๔.๓) ผลลัพธ์ : ๑. เยาวชนใน โรงเรียน สถานศึกษา ประชาชนในชุมชน /หมู่บ้าน ที่ผ่านการเข้าร่วมโครงการ/กิจกรรม มีการปรับเปลี่ยนพฤติกรรมของผู้ใช้รถใช้ถนนที่เหมาะสม เช่น การสวมหมวกนิรภัย ๑๐๐% การฝ่าฝืนการขับรถเร็วเป็นศูนย์ การคาดเข็มขัดนิรภัยในทุกที่นั่งเป็น ๑๐๐ %

๒. อุบัติเหตุทางถนนเหลือน้อยที่สุด และมีการปรับเปลี่ยนทัศนคติของสังคมเกี่ยวกับความปลอดภัยทางถนนโดยให้ความสำคัญกับวัฒนธรรมความปลอดภัยทางถนน

๓. พฤติกรรมเสี่ยงบนท้องถนนลดลง

(๔.๔) ผลกระทบ :

เชิงบวก :

เชิงลบ :

(๕) แนวทางการดำเนินงาน

(แสดงรายละเอียดกิจกรรมที่จะทำภายใต้โครงการที่จังหวัดเสนอขอ และทำเครื่องหมาย ✓ ลงในช่องระยะเวลาที่จะเริ่มดำเนินงานของแต่ละกิจกรรมสำคัญด้วย)

กิจกรรมย่อย	ระยะเวลาที่จะดำเนินการ			
	ต.ค.-ธ.ค. ๖๕	ม.ค.-มี.ค. ๖๖	เม.ย.-มิ.ย. ๖๖	ก.ค.-ก.ย. ๖๖
๑ ประสานแจ้งกลุ่มเป้าหมาย	/			
๒ จัดซื้อจัดหาวัสดุ	/	/		
๓ ดำเนินการโครงการฯ (ฝึก)		/		
๔ สรุปผลการดำเนินการ			/	

(๖) วิธีการดำเนินงาน ดำเนินการเอง จ้างเหมา

(๗) วงเงินของโครงการ จำนวน ๓,๒๘๖,๒๐๐ บาท

(ให้กรอกรายละเอียดข้อมูลตามแบบฟอร์มรายละเอียดจำแนกตามงบรายจ่ายด้วย)

(๘) รายงานความสำเร็จของการดำเนินงานที่ผ่านมา

(ให้กรอกรายละเอียดโครงการที่มีการใช้ระยะเวลาในการดำเนินการมากกว่าหนึ่งปี และโครงการที่มีการดำเนินการเป็นประจำทุกปี เช่น โครงการกระตุ้นการท่องเที่ยวประจำปี โครงการที่ดำเนินกิจกรรมเดิมแต่เปลี่ยนหรือขยายพื้นที่ดำเนินการหรือกลุ่มเป้าหมาย เป็นต้น โดยให้แสดงรายละเอียดผลการดำเนินงานและความสำเร็จในการดำเนินงานในปีที่ผ่านมา รวมทั้งต้องแสดงความก้าวหน้าในการบรรลุวัตถุประสงค์และค่าเป้าหมายที่กำหนดไว้ในแผนพัฒนาจังหวัดและแผนพัฒนากลุ่มจังหวัด)

(๙) ภารกิจขององค์กรปกครองส่วนท้องถิ่น

โครงการไม่ใช่ภารกิจขององค์กรปกครองส่วนท้องถิ่น

โครงการเป็นภารกิจขององค์กรปกครองส่วนท้องถิ่น

(๑๐) ความพร้อมของโครงการ

(๑๐.๑) พื้นที่ดำเนินโครงการ

ดำเนินการได้ทันที หมายถึง ได้ศึกษาความเหมาะสมและกำหนดพื้นที่ดำเนินการหรือได้รับอนุญาตตามกฎหมาย และสามารถดำเนินการได้ทันที

อยู่ในระหว่างเตรียมการ หมายถึง ได้ศึกษาความเหมาะสมและกำหนดพื้นที่ดำเนินการแล้ว แต่อยู่ในระหว่างจัดเตรียมพื้นที่ หรือกำลังแก้ไขปัญหา / อุปสรรคต่างๆ หรือเตรียมการขออนุญาตตามกฎหมาย

อยู่ในระหว่างศึกษาความเหมาะสม และคัดเลือกพื้นที่ดำเนินการ

(๑๐.๒) แบบรูปรายการ/ แผนการปฏิบัติงาน

มี และสมบูรณ์ (ให้ระบุชื่อหน่วยงานเจ้าของรูปแบบรายการที่ใช้) สำนักงานป้องกันและบรรเทาสาธารณภัย จังหวัดลำพูน

มีแต่ยังไม่สมบูรณ์ (ให้ระบุชื่อหน่วยงานเจ้าของรูปแบบรายการที่ใช้)

ไม่มี

(๑๐.๓) ความพร้อมของบุคลากร เครื่องมือ และเทคนิคการดำเนินการ

- ๑) บุคลากรมีประสบการณ์ ทั้งหมด บางส่วน ไม่มีประสบการณ์
- ๒) เครื่องมือดำเนินการ มีพร้อมดำเนินการได้ทันที
 มีบางส่วนและต้องจัดหาเพิ่มเติม
 ไม่มี ต้องจัดหาเพิ่มเติม
- ๓) เทคนิคในการบริหารจัดการ มีประสบการณ์สูง
 มีประสบการณ์ปานกลาง
 ไม่มีประสบการณ์

(๑๐.๔) ผลกระทบสิ่งแวดล้อม

- ผ่านคณะกรรมการสิ่งแวดล้อมแห่งชาติแล้ว
- อยู่ระหว่างการพิจารณาของคณะกรรมการสิ่งแวดล้อมแห่งชาติ
- คณะกรรมการสิ่งแวดล้อมแห่งชาติยังไม่พิจารณา

(๑๐.๕) รายงานการศึกษาความเหมาะสม (FS)

- ไม่ต้องทำรายงานการศึกษา
- ต้องทำรายงานการศึกษา

(๑๑) วิธีการบริหารจัดการหรือการดูแลบำรุงรักษา เมื่อโครงการแล้วเสร็จ เพื่อให้เกิดความยั่งยืนของโครงการ (ให้ระบุหน่วยงานให้ชัดเจน) :

มอบให้ตำรวจภูธรจังหวัดลำพูน รับโอนจากจังหวัด

(๑๒) ปัญหา อุปสรรคและข้อจำกัด :

.....

แบบฟอร์มรายละเอียดจำแนกตามงบรายจ่าย (๑ ชุด : ๑ โครงการ)

หน่วย: บาท

งบรายจ่าย - รายการ (ทะเบียนรายการ ประเภทรายการ ของสำนักงบประมาณ)	งบประมาณ		คำชี้แจง
	ปี ๒๕๖๕ (ถ้ามี)	ปี ๒๕๖๖	
จังหวัด/กลุ่มจังหวัด.ลำพูน...		๓,๒๘๖,๒๐๐	
<p>แผนงาน : เสริมสร้างความมั่นคงภายในและรักษาความสงบเรียบร้อย</p> <p>ผลผลิต : การรักษาความมั่นคงและความสงบ ประเทศชาติมั่นคง ประชาชนมีความสุข</p> <p>โครงการ : ลำพูนถนนสีขาว ป้องกันอุบัติเหตุและลดอุบัติเหตุทางถนน</p> <p>กิจกรรมหลัก ที่ ๕ : จัดซื้อกล้อง CCTV ระบบสาย อุปกรณ์บันทึก และห้องควบคุม พร้อมติดตั้ง จำนวน ๕๐ จุด</p> <p>๒. งบลงทุน</p> <p>๒.๑ ค่าครุภัณฑ์</p> <p>(๑) ราคาต่อหน่วย ต่ำกว่า ๑ ล้านบาท</p>		๓,๒๘๖,๒๐๐	- ค่าครุภัณฑ์ กล้อง CCTV ระบบสาย อุปกรณ์บันทึก และห้องควบคุม พร้อมติดตั้ง จำนวน ๕๐ จุด (ราคาจุดละ ๖๕,๗๒๔ บาท รวมสาย ระบบบันทึก และการติดตั้ง)

สามารถถ่ายจ่ายได้ทุกรายการ

แบบฟอร์มข้อมูลพื้นฐานโครงการของจังหวัด (ระดับกิจกรรมย่อย)

(๑ ชุด : ๑ กิจกรรมหลัก)
ลำดับความสำคัญ.....

ชื่อโครงการ :โครงการลำพูนถนนสีขาว ป้องกันอุบัติเหตุและลดอุบัติเหตุทางถนน

กิจกรรมหลัก กิจกรรมอำนวยความสะดวกปลอดภัยเพื่อป้องกันและแก้ไขอุบัติเหตุทางถนน

ทางหลวงหมายเลข ๑๑ ตอนควบคุม ๐๘๐๐ ตอน ขุนตาน - อุโมงค์ วงเงิน.....๕,๐๐๐,๐๐๐.๐๐ บาท

ยุทธศาสตร์ชาติ ยุทธศาสตร์ที่ ๔ เมืองเมืองแห่งความมั่นคง มั่งคั่ง ยั่งยืน

แผนแม่บทฯ

ประเด็นการพัฒนาของจังหวัด/กลุ่มจังหวัด จังหวัดลำพูน

แผนงานกิจ กรมอำนวยความสะดวกปลอดภัยเพื่อป้องกันและแก้ไขอุบัติเหตุทางถนน

หน่วยดำเนินการ : แขวงทางหลวงลำพูน สำนักงานทางหลวงที่ ๑ กรมทางหลวง

ผู้รับผิดชอบ : นายบุญส่ง ต้วงประสิทธิ์ ตำแหน่ง : ผู้อำนวยการแขวงทางหลวงลำพูน สถานที่ติดต่อ ๑๒๙ ถนน ลำพูน - ป่าซาง ต.ในเมือง

อ.เมือง จ.ลำพูน ๕๑๐๐๐.....หมายเลขโทรศัพท์ ๐๕๓-๕๑๑๐๕๑.....

(๑) หลักการและเหตุผล

(๑.๑) ที่มา : (ระบุ เช่น มติ ครม. นโยบายรัฐบาล ยุทธศาสตร์ชาติ แผนพัฒนาเศรษฐกิจและสังคมแห่งชาติ แผนพัฒนาภาค แผนพัฒนาจังหวัด)

ปัจจุบันจังหวัดลำพูนมีการขยายตัวของชุมชนเมือง ประกอบกับสภาพแวดล้อมที่เปลี่ยนไป โดยเฉพาะด้านคมนาคมขนส่ง ซึ่งในพื้นที่จังหวัดลำพูนเป็นที่ตั้งของนิคมอุตสาหกรรม สวนอุตสาหกรรมในเครือสหพัฒน์ และโรงงานอุตสาหกรรมนอกเขตนิคมอุตสาหกรรม มีแรงงานเข้ามาทำงานเป็นจำนวนมากจำนวนยานพาหนะที่อยู่ในระบบการขนส่งและ Logistic มีจำนวนมาก ปริมาณจราจร ๒๘,๕๕๕ คัน/วัน อีกทั้งการพัฒนาโครงสร้างพื้นฐานด้านถนนยังได้รับการพัฒนาไม่เพียงพอต่อการขยายตัวของชุมชน ทางหลวงหมายเลข ๑๑ เป็นทางหลวงสายประธานเชื่อมโยงจากจังหวัดลำปาง ผ่านจังหวัดลำพูน ไปสู่จังหวัดเชียงใหม่และสามารถใช้เป็นเส้นเชื่อมต่อไปยังจังหวัดแม่ฮ่องสอน และจังหวัดต่างๆ เป็นเส้นทางหลักในการขนส่งสินค้าอุตสาหกรรม ทางหลวงในช่วงดังกล่าวเป็นย่านชุมชนมีสถานที่ราชการ โรงเรียน และบ้านเรือนอาศัยหนาแน่นและมีอุบัติเหตุเกิดขึ้นบ่อยครั้ง

(๑.๒) สรุปสาระสำคัญ

สภาพปัญหา / ความต้องการ : อำนวยความสะดวกและความปลอดภัยให้แก่ประชาชนและผู้ใช้เส้นทาง "สอดคล้องกับ โครงการลำพูนถนนสีขาว ป้องกันอุบัติเหตุและลดอุบัติเหตุทางถนน อุบัติเหตุ...ตามประเด็นการพัฒนาของจังหวัดลำพูน ประเด็นที่ ๔ เมืองเมืองแห่งความมั่นคง มั่งคั่ง ยั่งยืนเพิ่มประสิทธิภาพการคมนาคม และ ลดต้นทุนในการคมนาคมขนส่ง..

ความเร่งด่วน : (ระบุระดับความจำเป็นเร่งด่วน) : มีความจำเป็นเร่งด่วนมากเพราะเป็นเส้นทางสัญจรไป-มา ประชาชนและนักท่องเที่ยว

(๒) ข้อมูลทั่วไปของโครงการ

(๒.๑) วัตถุประสงค์ของโครงการ : ลดอุบัติเหตุทางถนน สร้างความปลอดภัยในชีวิตและทรัพย์สินแก่ผู้ใช้เส้นทาง เพื่อเพิ่มประสิทธิภาพในการคมนาคมขนส่งในพื้นที่จังหวัดลำพูน

(๒.๒) สถานภาพของโครงการ

โครงการเดิม โครงการใหม่

(๒.๓) ประเภทของโครงการ

พัฒนา ดำเนินการปกติ

(๒.๔) ระยะเวลาดำเนินโครงการ ๙๐ วัน เริ่มต้นปี พ.ศ.๒๕๖๖.....สิ้นสุดปี พ.ศ.๒๕๖๗.....

(๒.๕) สถานที่ดำเนินโครงการ : (ระบุพื้นที่ดำเนินการ เช่น อำเภอ ตำบล หมู่บ้าน เป็นต้น).....อ.แม่ทว.

(๓) กลุ่มเป้าหมาย และผู้มีส่วนได้ส่วนเสีย

(๓.๑) กลุ่มเป้าหมาย : ร้อยละของจำนวนอุบัติเหตุที่ลดลง

(๓.๒) ผู้มีส่วนได้ส่วนเสีย : หมู่บ้าน/ชุมชน ที่ได้รับการพัฒนาเพิ่มขึ้น ๔ แห่ง/ปี

(๔) เป้าหมาย ผลลัพธ์ และผลกระทบโครงการ

(๔.๑) เป้าหมายโครงการ

ตัวชี้วัด ลดอุบัติเหตุทางถนน สร้างความปลอดภัยในชีวิตของประชาชน

(๔.๒) ผลผลิต ติดตั้งไฟฟ้าแสงสว่างชนิดกิ่งเดี่ยว ความสูง ๙.๐๐ ม.

ทางหลวงหมายเลข ๑๑ ตอนควบคุม ๐๘๐๐ ตอน ขุนตาน - อุโมงค์

(๔.๓) ผลลัพธ์ : ถนนมีความสะดวกปลอดภัยในการขนส่งวัสดุดิบผลิตผลของโรงงานอุตสาหกรรมที่มีแนวโน้มจะมีการขยายตัวเพิ่มขึ้นในอนาคต

(๔.๔) ผลกระทบ :

เชิงบวก : ลดอุบัติเหตุทางถนน สร้างความปลอดภัยในชีวิตและทรัพย์สินแก่ผู้ใช้เส้นทาง เพื่อเพิ่มประสิทธิภาพในการคมนาคมขนส่งในพื้นที่จังหวัดลำพูน

เชิงลบ : -

(๕) แนวทางการดำเนินงาน

(แสดงรายละเอียดกิจกรรมที่จะทำภายใต้โครงการที่จังหวัดเสนอขอ และทำเครื่องหมาย ✓ ลงในช่องระยะเวลาที่จะเริ่มดำเนินงานของแต่ละกิจกรรมสำคัญด้วย)

กิจกรรมย่อย	ระยะเวลาที่จะเริ่มดำเนินการ			
	ต.ค. - ธ.ค. ..	ม.ค. - มี.ค. ..	เม.ย. - มิ.ย. ..	ก.ค. - ก.ย. ..
กิจกรรมอำนวยความสะดวก เพื่อป้องกันและแก้ไขอุบัติเหตุ ทางถนน ทางหลวงหมายเลข ๑๑ ตอน ควบคุม ๐๘๐๐ ตอน ขุนตาน - อุโมงค์				✓

(๖) วิธีการดำเนินงาน ดำเนินการเอง จ้างเหมา

(๗) วงเงินของโครงการ จำนวน ๕.๐๐ ล้านบาท

(ให้กรอกรายละเอียดข้อมูลตามแบบฟอร์มรายละเอียดจำแนกตามงบรายจ่ายด้วย)

(๘) รายงานความสำเร็จของการดำเนินงานที่ผ่านมา

(๙) ภารกิจขององค์กรปกครองส่วนท้องถิ่น

- โครงการไม่ใช่ภารกิจขององค์กรปกครองส่วนท้องถิ่น
- โครงการเป็นภารกิจขององค์กรปกครองส่วนท้องถิ่น

(๑๐) ความพร้อมของโครงการ

(๑๐.๑) พื้นที่ดำเนินโครงการ

- ดำเนินการได้ทันที หมายถึง ได้ศึกษาความเหมาะสมและกำหนดพื้นที่ดำเนินการหรือได้รับอนุญาตตามกฎหมาย และสามารถดำเนินการได้ทันที
- อยู่ระหว่างเตรียมการ หมายถึง ได้ศึกษาความเหมาะสมและกำหนดพื้นที่ดำเนินการแล้ว แต่อยู่ในระหว่างจัดเตรียมพื้นที่หรือกำลังแก้ไขปัญหา / อุปสรรคต่างๆ หรือเตรียมการขออนุญาตตามกฎหมาย
- อยู่ระหว่างศึกษาความเหมาะสม และคัดเลือกพื้นที่ดำเนินการ

(๑๐.๒) แบบรูปรายการ/ แผนการปฏิบัติงาน

- มี และสมบูรณ์ (ให้ระบุชื่อหน่วยงานเจ้าของรูปแบบรายการที่ใช้)
- มีแต่ยังไม่สมบูรณ์ (ให้ระบุชื่อหน่วยงานเจ้าของรูปแบบรายการที่ใช้)
- ไม่มี

(๑๐.๓) ความพร้อมของบุคลากร เครื่องมือ และเทคนิคการดำเนินการ

- ๑) บุคลากรมีประสบการณ์ ทั้งหมด บางส่วน ไม่มีประสบการณ์
- ๒) เครื่องมือดำเนินการ มี พร้อมดำเนินการได้ทันที ไม่มีประสบการณ์
- มีบางส่วนและต้องจัดหาเพิ่มเติม
- ไม่มี ต้องจัดหาเพิ่มเติม
- ๓) เทคนิคในการบริหารจัดการ มีประสบการณ์สูง ไม่มีประสบการณ์
- มีประสบการณ์ปานกลาง
- ไม่มีประสบการณ์

(๑๐.๔) ผลกระทบสิ่งแวดล้อม

- ผ่านคณะกรรมการสิ่งแวดล้อมแห่งชาติแล้ว
- อยู่ระหว่างการพิจารณาของคณะกรรมการสิ่งแวดล้อมแห่งชาติ
- คณะกรรมการสิ่งแวดล้อมแห่งชาติยังไม่พิจารณา

(๑๐.๕) รายงานการศึกษาความเหมาะสม (FS)

- ไม่ต้องทำรายงานการศึกษา
- ต้องทำรายงานการศึกษา

(๑๑) วิธีการบริหารจัดการหรือการดูแลบำรุงรักษา เมื่อโครงการแล้วเสร็จ เพื่อให้เกิดความยั่งยืนของโครงการ (ให้ระบุหน่วยงานให้ชัดเจน) :

ดูแลบำรุงรักษาตามระยะเวลา

(๑๒) ปัญหา อุปสรรคและข้อจำกัด :

ไม่มี

แบบฟอร์มรายละเอียดจำแนกตามงบรายจ่าย (๑ ชุด : ๑ กิจกรรมหลัก)

หน่วย: บาท

งบรายจ่าย - รายการ (ทะเบียนรายการ ประเภทรายการ ของสำนักงบประมาณ)	งบประมาณ		คำชี้แจง
	ปี ๒๕๖๔ (ถ้ามี)	ปี ๒๕๖๖	
จังหวัด/กลุ่มจังหวัดลำพูน			
<p>แผนงาน :บริหารจังหวัดและกลุ่มจังหวัด</p> <p>ผลผลิต :ติดตั้งไฟฟ้าแสงสว่างชนิดกิ่งเดี่ยว ความสูง 9.00 ม. ทางหลวงหมายเลข 11 ตอนควบคุม 0800 ตอน ชุนตาน - อุโมงค์</p> <p>โครงการ :โครงการลำพูนถนนสีขาว ป้องกันอุบัติเหตุและลดอุบัติเหตุทางถนน ทางหลวงหมายเลข 11 ตอนควบคุม 0800 ตอน ชุนตาน - อุโมงค์ ระหว่าง กม.500+307 - กม.507+000 (เป็นช่วงๆ) พื้นที่ อำเภอแม่ทา จังหวัดลำพูน</p> <p>กิจกรรมหลัก :กิจกรรมอำนวยความสะดวกเพื่อป้องกันและแก้ไขอุบัติเหตุทางถนน ทางหลวงหมายเลข 11 ตอนควบคุม 0800 ตอน ชุนตาน - อุโมงค์</p> <p>๑. งบดำเนินงาน ๑.๑ ค่าตอบแทน ใช้สอยและวัสดุ ๑.๑.๑ ค่าตอบแทน</p> <p>(๑) เงินตอบแทนการปฏิบัติงานนอกเวลาราชการ (๒) ค่าตอบแทนผู้ปฏิบัติงานให้ราชการ (๓) ค่าเช่าบ้าน (๔) ค่าเบี้ยประชุมกรรมการ (๕) เงินตอบแทนตำแหน่งกำนัน ผู้ใหญ่บ้าน (๖) เงินพิเศษจ่ายแก่ลูกจ้างในต่างประเทศ (๗) ค่าตอบแทนวิทยากร (สัมมนาและฝึกอบรม)</p>		๕,๐๐๐,๐๐๐.๐๐	<p>ระบุจำนวนคน/ระยะเวลา/ค่าใช้จ่าย</p>

งบรายจ่าย - รายการ (ทะเบียนรายการ ประเภทรายการ ของสำนักงานงบประมาณ)	งบประมาณ		คำชี้แจง
	ปี ๒๕๖๔ (ถ้ามี)	ปี ๒๕๖๖	
(๘) ค่าตอบแทนพิเศษพนักงานราชการ			}
๑.๑.๒ ค่าใช้สอย			
(๑) ค่าเบี้ยเลี้ยง ค่าเช่าที่พักและค่าพาหนะ			
(๒) ค่าซ่อมแซมยานพาหนะและขนส่ง			
(๓) ค่าซ่อมแซมครุภัณฑ์			
(๔) ค่าซ่อมแซมสิ่งก่อสร้าง			
(๕) ค่าเช่าทรัพย์สิน			
(๖) ค่าจ้างเหมาบริการ			
(๗) ค่าใช้จ่ายในการสัมมนาและฝึกอบรม			
(๘) ค่ารับรองและพิธีการ			
(๙) เงินสมทบทุนประกันสังคม			
๑.๑.๓ ค่าวัสดุ			
(๑) วัสดุสำนักงาน			
(๒) วัสดุเชื้อเพลิงและหล่อลื่น			
(๓) วัสดุไฟฟ้าและวิทยุ			
(๔) วัสดุโฆษณาและเผยแพร่			
(๕) วัสดุคอมพิวเตอร์			
(๖) วัสดุก่อสร้าง			
(๗) วัสดุงานบ้านงานครัว			
(๘) วัสดุเวชภัณฑ์			
(๙) วัสดุสนามและการฝึก			
(๑๐) วัสดุการศึกษา			
(๑๑) วัสดุหนังสือ วารสารและตำรา			
(๑๒) วัสดุเครื่องแต่งกาย			
(๑๓) วัสดุอาหาร			
(๑๔) วัสดุการเกษตร			
(๑๕) วัสดุยานพาหนะและขนส่ง			
๒.๒ ค่าสาธารณูปโภค			}

ระบุจำนวนหน่วย/ระยะเวลา/อัตราค่าใช้จ่าย

ระบุจำนวนหน่วย/ราคา

งบรายจ่าย - รายการ (ทะเบียนรายการ ประเภทรายการ ของสำนักงานงบประมาณ)	งบประมาณ		คำชี้แจง
	ปี ๒๕๖๔ (ถ้ามี)	ปี ๒๕๖๖	
๒.๑ ค่าไฟฟ้า			ระบุจำนวนหน่วย/ราคา
๒.๒ ค่าน้ำประปา			
๒.๓ ค่าบริการโทรศัพท์			
๒.๔ ค่าบริการไปรษณีย์			
๒.๕ ค่าบริการสื่อสารและโทรคมนาคม			
๒. งบลงทุน			
๒.๑ ค่าครุภัณฑ์			
(๑) ราคาต่อหน่วยต่ำกว่า ๑ ล้านบาท			ระบุเหตุผลความจำเป็นและรายละเอียดค่าใช้จ่ายในการตั้งงบประมาณ อัตราราคาค่างานต่อหน่วย บัญชีราคามาตรฐาน สำนักงานงบประมาณ ราคามาตรฐานของหน่วยงานราชการอื่น ได้แก่.....
(๒) ราคาต่อหน่วยตั้งแต่ ๑ ล้านบาทขึ้นไป			
(๑.๑) ครุภัณฑ์สำนักงาน (ระบุนายการ)			
(๑.๒) ครุภัณฑ์ยานพาหนะและขนส่ง (ระบุนายการ)			
(๑.๓) ครุภัณฑ์คอมพิวเตอร์ (ระบุนายการ)			
(๑.๔) ครุภัณฑ์งานบ้านงานครัว (ระบุนายการ)			
(๑.๕) ครุภัณฑ์โฆษณาและเผยแพร่ (ระบุนายการ)			
(๑.๖) ครุภัณฑ์ก่อสร้าง (ระบุนายการ)			
(๑.๗) ครุภัณฑ์การเกษตร (ระบุนายการ)			
(๑.๘) ครุภัณฑ์การศึกษา (ระบุนายการ)			
(๑.๙) ครุภัณฑ์การแพทย์ (ระบุนายการ)			ระบุเหตุผลความจำเป็นและรายละเอียดค่าใช้จ่ายในการตั้งงบประมาณ อัตราราคาค่างานต่อหน่วย บัญชีราคามาตรฐาน สำนักงานงบประมาณ ราคามาตรฐานของหน่วยงานราชการอื่น ได้แก่.....
(๑.๑๐) ครุภัณฑ์ไฟฟ้าและวิทยุ			

งบรายจ่าย - รายการ (ทะเบียนรายการ ประเภทรายการ ของสำนักงานงบประมาณ)	งบประมาณ		คำชี้แจง
	ปี ๒๕๖๔ (ถ้ามี)	ปี ๒๕๖๖	
(ระบุงบรายจ่าย)			
(๑.๑๑) คุรุภัณฑ์โรงงาน (ระบุงบรายจ่าย)			<p>ระบุเหตุผลความจำเป็นและรายละเอียดค่าใช้จ่ายในการตั้งงบประมาณ อัตราราคาค่างานต่อหน่วย บัญชีราคามาตรฐาน สำนักงานงบประมาณ ราคามาตรฐานของหน่วยงานราชการอื่น ได้แก่.....</p>
(๑.๑๒) คุรุภัณฑ์สำรวจ (ระบุงบรายจ่าย)			
(๑.๑๓) คุรุภัณฑ์กีฬา (ระบุงบรายจ่าย)			
(๑.๑๔) คุรุภัณฑ์ดนตรี (ระบุงบรายจ่าย)			
(๑.๑๕) คุรุภัณฑ์อาวุธ (ระบุงบรายจ่าย)			
(๑.๑๖) คุรุภัณฑ์วิทยาศาสตร์ (ระบุงบรายจ่าย)			
(๑.๑๗) คุรุภัณฑ์เครื่องจักรกล (ระบุงบรายจ่าย)			
(๑.๑๘) คุรุภัณฑ์สนาม (ระบุงบรายจ่าย)			
(๑.๑๙) คุรุภัณฑ์กลาโหม (ระบุงบรายจ่าย)			
๒.๒ ค่าที่ดินและสิ่งก่อสร้าง			
(๑) ราคาต่อหน่วยต่ำกว่า ๑๐ ล้านบาท		๕,๐๐๐,๐๐๐.๐๐	
(๒) ราคาต่อหน่วยตั้งแต่ ๑๐ ล้านบาทขึ้นไป			
(๑.๑) ค่าที่ดิน (ระบุงบรายจ่าย)			
(๑.๒) ค่าก่อสร้างอาคารที่พักอาศัยและสิ่งก่อสร้างประกอบ (ระบุงบรายจ่าย)			
(๑.๓) ค่าปรับปรุงอาคารก่อสร้างที่พักอาศัยและสิ่งก่อสร้างประกอบ (ระบุงบรายจ่าย)			

งบรายจ่าย - รายการ (ทะเบียนรายการ ประเภทรายการ ของสำนักงบประมาณ)	งบประมาณ		คำชี้แจง
	ปี ๒๕๖๔ (ถ้ามี)	ปี ๒๕๖๖	
(๑.๔) ค่าก่อสร้างอาคารที่ทำการและสิ่งก่อสร้างประกอบ (ระบุนายการ)			<p>ระบุเหตุผลความจำเป็นและรายละเอียดค่าใช้จ่ายในการตั้งงบประมาณ อัตราราคาค่างานต่อหน่วย บัญชีราคามาตรฐาน สำนักงบประมาณ ราคามาตรฐานของหน่วยงานราชการอื่น ได้แก่.....</p>
(๑.๕) ค่าปรับปรุงอาคารที่ทำการและสิ่งก่อสร้างประกอบ (ระบุนายการ)			
(๑.๖) ค่าก่อสร้างอาคารการศึกษาและสิ่งก่อสร้างประกอบ (ระบุนายการ)			
(๑.๗) ค่าปรับปรุงอาคารการศึกษาและสิ่งก่อสร้างประกอบ (ระบุนายการ)			
(๑.๘) ค่าก่อสร้างอาคารสาธารณสุขและสิ่งก่อสร้างประกอบ (ระบุนายการ)			
(๑.๙) ค่าปรับปรุงอาคารสาธารณสุขและสิ่งก่อสร้างประกอบ (ระบุนายการ)			
(๑.๑๐) ค่าก่อสร้างสนามกีฬาและสิ่งก่อสร้างประกอบ (ระบุนายการ)			
(๑.๑๑) ค่าปรับปรุงสนามกีฬาและสิ่งก่อสร้างประกอบ (ระบุนายการ)			
(๑.๑๒) ค่าก่อสร้างระบบสาธารณูปโภค (ระบุนายการ)			
(๑.๑๓) ค่าปรับปรุงระบบสาธารณูปโภค (ระบุนายการ)			
(๑.๑๔) ค่าก่อสร้างแหล่งน้ำ (ระบุนายการ)			
(๑.๑๕) ค่าปรับปรุงแหล่งน้ำ (ระบุนายการ)			
(๑.๑๖) ค่าก่อสร้างทางและสะพาน (ระบุนายการ)			
(๑.๑๗) ค่าปรับปรุงทางและสะพาน (ระบุนายการ)			

งบรายจ่าย - รายการ (ทะเบียนรายการ ประเภทรายการ ของสำนักงบประมาณ)	งบประมาณ		คำชี้แจง
	ปี ๒๕๖๔ (ถ้ามี)	ปี ๒๕๖๖	
(๑.๑๘) ค่าบำรุงรักษาทางและสะพาน (ระบุนรายการ)			ระบบดูแลความจำเป็นและรายละเอียดค่าใช้จ่ายในการตั้งงบประมาณ อัตราราคาค่างานต่อหน่วย บัญชีราคามาตรฐาน สำนักงบประมาณ ราคามาตรฐานของหน่วยงานราชการอื่น ได้แก่.....
(๑.๑๙) ค่าสำรวจออกแบบ (ระบุนรายการ)			
(๑.๒๐) ค่าควบคุมงาน (ระบุนรายการ)			
(๑.๒๑) ค่าจ้างบริษัทที่ปรึกษา (ระบุนรายการ)			
๓. งบเงินอุดหนุน			ระบบดูแลความจำเป็นและรายละเอียดค่าใช้จ่ายในการตั้งงบประมาณ
๓.๑ เงินอุดหนุนทั่วไป			
๑) เงินอุดหนุนทั่วไป :.....			
๓.๒ เงินอุดหนุนเฉพาะกิจ			
๑) เงินอุดหนุนเฉพาะกิจ :.....			
๔. งบรายจ่ายอื่น			
๔.๑			

หมายเหตุ

๑. เพื่อประโยชน์ในการประมวลผลข้อมูลให้จังหวัดและกลุ่มจังหวัดใช้ทะเบียนรายการ ประเภทรายการ ของสำนักงบประมาณเท่านั้น
กรุณาอย่าเพิ่มประเภทรายการใหม่โดยไม่จำเป็น
๒. กรณีประสงค์จะเพิ่มทะเบียนประเภทรายการ ให้ประสานงานกับเจ้าหน้าที่สำนักงบประมาณที่รับผิดชอบจังหวัดและกลุ่มจังหวัดก่อน
๓. ตามแบบฟอร์มฯ ให้เลือกเฉพาะ (ระบุ) งบรายจ่าย และรายการที่มีงบประมาณเท่านั้น

แบบฟอร์มข้อมูลพื้นฐานโครงการของจังหวัด (ระดับกิจกรรมย่อย)

(๑ ชุด : ๑ กิจกรรมหลัก)
ลำดับความสำคัญ.....

ชื่อโครงการ :โครงการลำพูนถนนสีขาว ป้องกันอุบัติเหตุและลดอุบัติเหตุทางถนน
กิจกรรมหลัก กิจกรรมอำนวยความสะดวกปลอดภัยเพื่อป้องกันและแก้ไขอุบัติเหตุทางถนน
ทางหลวงหมายเลข ๑๐๖ ตอนควบคุม ๐๒๐๒ ตอน ตอน ลี – ม่วงโตน ระหว่าง
กม.๕๒+๐๐๐ - กม.๖๑+๐๐๐ (เป็นช่วงๆ) ,กม.๑๑๑+๐๐๐ - กม.๑๑๘+๕๕๐ (เป็นช่วงๆ)
วงเงิน.....๕,๐๐๐,๐๐๐.๐๐..บาท

ยุทธศาสตร์ชาติ ยุทธศาสตร์ที่ ๔ เมืองเมืองแห่งความมั่นคง มั่งคั่ง ยั่งยืน
แผนแม่บทฯ

ประเด็นการพัฒนาของจังหวัด/กลุ่มจังหวัด จังหวัดลำพูน

แผนงานกิจ กรรมอำนวยความสะดวกปลอดภัยเพื่อป้องกันและแก้ไขอุบัติเหตุทางถนน

หน่วยดำเนินการ : แขวงทางหลวงลำพูน สำนักงานทางหลวงที่ ๑ กรมทางหลวง

ผู้รับผิดชอบ : นายบุญส่ง ต้วงประสิทธิ์ ตำแหน่ง : ผู้อำนวยการแขวงทางหลวงลำพูน สถานที่ติดต่อ ๑๒๙ ถนน ลำพูน - ป่าซาง ต.ในเมือง
อ.เมือง จ.ลำพูน ๕๑๐๐๐ หมายเลขโทรศัพท์ ๐๕๓-๕๑๑๐๕๑.....

(๑) หลักการและเหตุผล

(๑.๑) ที่มา : (ระบุ เช่น มติ ครม. นโยบายรัฐบาล ยุทธศาสตร์ชาติ แผนพัฒนาเศรษฐกิจและสังคมแห่งชาติ แผนพัฒนาภาค แผนพัฒนา
จังหวัด)

ปัจจุบันจังหวัดลำพูนมีการขยายตัวของชุมชนเมือง ประกอบกับสภาพแวดล้อมที่เปลี่ยนแปลง โดยเฉพาะด้านคมนาคมขนส่ง มีแรงงานเข้า
มาทำงานเป็นจำนวนมากจำนวนยานพาหนะที่อยู่ในระบบการขนส่งและ Logistic มีจำนวนมาก อีกทั้งการพัฒนาโครงสร้างพื้นฐานด้านถนนยัง
ได้รับการพัฒนาไม่เพียงพอต่อการขยายตัวของชุมชน ทางหลวงหมายเลข ๑๐๖ เป็นทางหลวงสายประธาน เชื่อมโยงจากจังหวัดลำปาง ผ่าน
จังหวัดลำพูน ไปสู่จังหวัดเชียงใหม่และสามารถใช้เป็นเส้นเชื่อมต่อไปยังจังหวัดแม่ฮ่องสอน และจังหวัดต่างๆ เป็นเส้นทางหลักในการขนส่งสินค้า
การเกษตรระหว่างจังหวัด

(๑.๒) สรุปสาระสำคัญ

สภาพปัญหา / ความต้องการ : อำนวยความสะดวกและความปลอดภัยให้แก่ประชาชนและผู้ใช้เส้นทาง“สอดคล้องกับ โครงการ
ลำพูนถนนสีขาว ป้องกันอุบัติเหตุและลดอุบัติเหตุทางถนน เพิ่มประสิทธิภาพการคมนาคม และ ลดต้นทุนในการคมนาคมขนส่ง ,
ลดปัญหาอุบัติเหตุ , ตามประเด็นการพัฒนาของจังหวัดลำพูน ประเด็นที่ ๔ เมืองเมืองแห่งความมั่นคง มั่งคั่ง ยั่งยืน”

ความเร่งด่วน : (ระบุระดับความจำเป็นเร่งด่วน) : มีความจำเป็นเร่งด่วนมากเพราะเป็นเส้นทางสัญจรไป-มา ประชาชนและ
นักท่องเที่ยว

(๒) ข้อมูลทั่วไปของโครงการ

(๒.๑) วัตถุประสงค์ของโครงการ : ลดอุบัติเหตุทางถนน สร้างความปลอดภัยในชีวิตและทรัพย์สินแก่ผู้ใช้เส้นทาง
เพื่อเพิ่มประสิทธิภาพในการคมนาคมขนส่งในพื้นที่จังหวัดลำพูน

(๒.๒) สถานภาพของโครงการ

โครงการเดิม โครงการใหม่

(๒.๓) ประเภทของโครงการ

พัฒนา ดำเนินการปกติ

(๒.๔) ระยะเวลาดำเนินโครงการ ๙๐ วัน เริ่มต้นปี พ.ศ.๒๕๖๖.....สิ้นสุดปี พ.ศ.๒๕๖๗.....

(๒.๕) สถานที่ดำเนินโครงการ : (ระบุพื้นที่ดำเนินการ เช่น อำเภอ ตำบล หมู่บ้าน เป็นต้น).....อ.บ้านโฮ้ง .อ.ลี.....

(๓) กลุ่มเป้าหมาย และผู้มีส่วนได้ส่วนเสีย

(๓.๑) กลุ่มเป้าหมาย : ร้อยละของจำนวนอุบัติเหตุที่ลดลง

(๓.๒) ผู้มีส่วนได้ส่วนเสีย :หมู่บ้าน/ชุมชน ที่ได้รับการพัฒนาเพิ่มขึ้น ๒ แห่ง/ปี

(๔) เป้าหมาย ผลลัพธ์ และผลกระทบโครงการ

(๔.๑) เป้าหมายโครงการ

ตัวชี้วัด ลดอุบัติเหตุทางถนน สร้างความปลอดภัยในชีวิตของประชาชน

(๔.๒) ผลผลิต ติดตั้งไฟฟ้าแสงสว่างชนิดกิ่งเดี่ยว ความสูง ๙.๐๐ ม.

ทางหลวงหมายเลข ๑๑๖ ตอนควบคุม ๐๑๐๑.๐๑๐๒ ตอน ป่าสัก - สะปิง - นวนเรื่อน

(๔.๓) ผลลัพธ์ : จำนวนความปลอดภัยและความปลอดภัยให้แก่ประชาชนและผู้ใช้เส้นทาง

(๔.๔) ผลกระทบ :

เชิงบวก : ลดอุบัติเหตุทางถนน สร้างความปลอดภัยในชีวิตและทรัพย์สินแก่ผู้ใช้เส้นทาง
เพื่อเพิ่มประสิทธิภาพในการคมนาคมขนส่งในพื้นที่จังหวัดลำพูน

เชิงลบ : -

(๕) แนวทางการดำเนินงาน

(แสดงรายละเอียดกิจกรรมที่จะทำภายใต้โครงการที่จังหวัดเสนอขอ และทำเครื่องหมาย ✓ ลงในช่องระยะเวลาที่จะเริ่มดำเนินงานของแต่ละกิจกรรมสำคัญด้วย)

กิจกรรมย่อย	ระยะเวลาที่จะเริ่มดำเนินการ			
	ต.ค. - ธ.ค. ..	ม.ค. - มี.ค. ..	เม.ย. - มิ.ย. ..	ก.ค. - ก.ย. ..
กิจกรรมอำนวยความสะดวก เพื่อป้องกันและแก้ไขอุบัติเหตุ ทางถนน ทางหลวงหมายเลข ๑๐๖ ตอนควบคุม ๐๒๐๒ ตอน ตอน ลี้ - ม่วงโตน				✓

(๖) วิธีการดำเนินงาน ดำเนินการเอง จ้างเหมา

(๗) วงเงินของโครงการ จำนวน ๕.๐๐ ล้านบาท

(ให้กรอกรายละเอียดข้อมูลตามแบบฟอร์มรายละเอียดจำแนกตามงบรายจ่ายด้วย)

(๘) รายงานความสำเร็จของการดำเนินงานที่ผ่านมา

(๙) การกิจขององค์กรปกครองส่วนท้องถิ่น

โครงการไม่ใช่ภารกิจขององค์กรปกครองส่วนท้องถิ่น

โครงการเป็นภารกิจขององค์กรปกครองส่วนท้องถิ่น

(๑๐) ความพร้อมของโครงการ

(๑๐.๑) พื้นที่ดำเนินโครงการ

ดำเนินการได้ทันที หมายถึง ได้ศึกษาความเหมาะสมและกำหนดพื้นที่ดำเนินการหรือได้รับอนุญาตตามกฎหมาย และสามารถดำเนินการได้ทันที

อยู่ระหว่างเตรียมการ หมายถึง ได้ศึกษาความเหมาะสมและกำหนดพื้นที่ดำเนินการแล้ว แต่อยู่ในระหว่างจัดเตรียมพื้นที่หรือกำลังแก้ไขปัญหา / อุปสรรคต่างๆ หรือเตรียมการขออนุญาตตามกฎหมาย

อยู่ระหว่างศึกษาความเหมาะสม และคัดเลือกพื้นที่ดำเนินการ

(๑๐.๒) แบบรูปรายการ/ แผนการปฏิบัติงาน

มี และสมบูรณ์ (ให้ระบุชื่อหน่วยงานเจ้าของรูปแบบรายการที่ใช้)

มีแต่ยังไม่สมบูรณ์ (ให้ระบุชื่อหน่วยงานเจ้าของรูปแบบรายการที่ใช้)

ไม่มี

(๑๐.๓) ความพร้อมของบุคลากร เครื่องมือ และเทคนิคการดำเนินการ

- ๑) บุคลากรมีประสิทธิภาพ ทั้งหมด บางส่วน ไม่มีประสิทธิภาพ
- ๒) เครื่องมือดำเนินการ มี พร้อมดำเนินการได้ทันที ไม่มี ประสิทธิภาพ
- ๓) เทคนิคในการบริหารจัดการ มีประสิทธิภาพสูง มีประสิทธิภาพปานกลาง ไม่มีประสิทธิภาพ

(๑๐.๔) ผลกระทบสิ่งแวดล้อม

- ผ่านคณะกรรมการสิ่งแวดล้อมแห่งชาติแล้ว
- อยู่ระหว่างการพิจารณาของคณะกรรมการสิ่งแวดล้อมแห่งชาติ
- คณะกรรมการสิ่งแวดล้อมแห่งชาติยังไม่พิจารณา

(๑๐.๕) รายงานการศึกษาความเหมาะสม (FS)

- ไม่ต้องทำรายงานการศึกษา
- ต้องทำรายงานการศึกษา

(๑๑) วิธีการบริหารจัดการหรือการดูแลบำรุงรักษา เมื่อโครงการแล้วเสร็จ เพื่อให้เกิดความยั่งยืนของโครงการ (ให้ระบุหน่วยงานให้ชัดเจน) :

ดูแลบำรุงรักษาตามระยะเวลา

(๑๒) ปัญหา อุปสรรคและข้อจำกัด :

ไม่มี

แบบฟอร์มรายละเอียดจำแนกตามงบรายจ่าย (๑ ชุด : ๑ กิจกรรมหลัก)

หน่วย: บาท

งบรายจ่าย - รายการ (ทะเบียนรายการ ประเภทรายการ ของสำนักงบประมาณ)	งบประมาณ		คำชี้แจง
	ปี ๒๕๖๔ (ถ้ามี)	ปี ๒๕๖๖	
จังหวัด/กลุ่มจังหวัดลำพูน			
<p>แผนงาน :บริหารจังหวัดและกลุ่มจังหวัด</p> <p>ผลผลิต :ติดตั้งไฟฟ้าแสงสว่างชนิดกึ่งเดี่ยว ความสูง 9.00 ม. ทางหลวงหมายเลข 106 ตอนควบคุม 0202 ตอน ตอน ลี้ - ม่วงโตน</p> <p>โครงการ :โครงการลำพูนถนนสีขาว ป้องกันอุบัติเหตุและลดอุบัติเหตุทางถนน ทางหลวงหมายเลข 106 ตอนควบคุม 0202 ตอน ตอน ลี้ - ม่วงโตน ระหว่าง กม.52+000 - กม.61+000 (เป็นช่วงๆ) กม.111+000 – กม.118+550 (เป็นช่วงๆ) พื้นที่ อำเภอลี้ อำเภอบ้านโฮ่ง จังหวัดลำพูน</p> <p>กิจกรรมหลัก :กิจกรรมอำนวยความสะดวกเพื่อป้องกันและแก้ไขอุบัติเหตุทางถนน ทางหลวงหมายเลข 106 ตอนควบคุม 0202 ตอน ตอน ลี้ - ม่วงโตน</p> <p>๑. งบดำเนินงาน</p> <p>๑.๑ ค่าตอบแทน ใช้สอยและวัสดุ</p> <p>๑.๑.๑ ค่าตอบแทน</p> <p>(๑) เงินตอบแทนการปฏิบัติงานนอกเวลาราชการ</p> <p>(๒) ค่าตอบแทนผู้ปฏิบัติงานให้ราชการ</p> <p>(๓) ค่าเช่าบ้าน</p> <p>(๔) ค่าเบี้ยประชุมกรรมการ</p> <p>(๕) เงินตอบแทนตำแหน่งกำนัน ผู้ใหญ่บ้าน</p> <p>(๖) เงินพิเศษจ่ายแก่ลูกจ้างในต่างประเทศ</p> <p>(๗) ค่าตอบแทนวิทยากร (สัมมนาและฝึกอบรม)</p> <p>(๘) ค่าตอบแทนพิเศษพนักงานราชการ</p> <p>๑.๑.๒ ค่าใช้สอย</p> <p>(๑) ค่าเบี้ยเลี้ยง ค่าเช่าที่พักและค่าพาหนะ</p>		๕,๐๐๐,๐๐๐.๐๐	ระบุจำนวนคน/ระยะเวลา/ค่าใช้จ่าย

งบรายจ่าย - รายการ (ทะเบียนรายการ ประเภทรายการ ของสำนักงานงบประมาณ)	งบประมาณ		คำชี้แจง
	ปี ๒๕๖๔ (ถ้ามี)	ปี ๒๕๖๖	
(๒) ค่าซ่อมแซมยานพาหนะและขนส่ง			} ระบุจำนวนหน่วย/ระยะเวลา/อัตราค่าใช้จ่าย
(๓) ค่าซ่อมแซมครุภัณฑ์			
(๔) ค่าซ่อมแซมสิ่งก่อสร้าง			
(๕) ค่าเช่าทรัพย์สิน			
(๖) ค่าจ้างเหมาบริการ			
(๗) ค่าใช้จ่ายในการสัมมนาและฝึกอบรม			
(๘) ค่ารับรองและพิธีการ			
(๙) เงินสมทบทุนประกันสังคม			
๑.๑.๓ ค่าวัสดุ			
(๑) วัสดุสำนักงาน			
(๒) วัสดุเชื้อเพลิงและหล่อลื่น			
(๓) วัสดุไฟฟ้าและวิทยุ			
(๔) วัสดุโฆษณาและเผยแพร่			
(๕) วัสดุคอมพิวเตอร์			
(๖) วัสดุก่อสร้าง			
(๗) วัสดุงานบ้านงานครัว			
(๘) วัสดุเวชภัณฑ์			
(๙) วัสดุสนามและการฝึก			
(๑๐) วัสดุการศึกษา			
(๑๑) วัสดุหนังสือ วารสารและตำรา			
(๑๒) วัสดุเครื่องแต่งกาย			
(๑๓) วัสดุอาหาร			
(๑๔) วัสดุการเกษตร			
(๑๕) วัสดุยานพาหนะและขนส่ง			
๒.๒ ค่าสาธารณูปโภค			} ระบุจำนวนหน่วยราคา
๒.๑ ค่าไฟฟ้า			
๒.๒ ค่าน้ำประปา			
๒.๓ ค่าบริการโทรศัพท์			

งบรายจ่าย - รายการ (ทะเบียนรายการ ประเภทรายการ ของสำนักงานงบประมาณ)	งบประมาณ		คำชี้แจง
	ปี ๒๕๖๔ (ถ้ามี)	ปี ๒๕๖๖	
๒.๔ ค่าบริการไปรษณีย์			}
๒.๕ ค่าบริการสื่อสารและโทรคมนาคม			
๒. งบลงทุน			}
๒.๑ ค่าครุภัณฑ์			
(๑) ราคาต่อหน่วยต่ำกว่า ๑ ล้านบาท			
(๒) ราคาต่อหน่วยตั้งแต่ ๑ ล้านบาทขึ้นไป			
(๑.๑) ครุภัณฑ์สำนักงาน			
(ระบุนายการ)			
(๑.๒) ครุภัณฑ์ยานพาหนะและขนส่ง			
(ระบุนายการ)			
(๑.๓) ครุภัณฑ์คอมพิวเตอร์			
(ระบุนายการ)			
(๑.๔) ครุภัณฑ์งานบ้านงานครัว			
(ระบุนายการ)			
(๑.๕) ครุภัณฑ์โฆษณาและเผยแพร่			
(ระบุนายการ)			
(๑.๖) ครุภัณฑ์ก่อสร้าง			
(ระบุนายการ)			
(๑.๗) ครุภัณฑ์การเกษตร			
(ระบุนายการ)			
(๑.๘) ครุภัณฑ์การศึกษา			
(ระบุนายการ)			
(๑.๙) ครุภัณฑ์การแพทย์			
(ระบุนายการ)			
(๑.๑๐) ครุภัณฑ์ไฟฟ้าและวิทยุ			
(ระบุนายการ)			
(๑.๑๑) ครุภัณฑ์โรงงาน			
(ระบุนายการ)			

ระบุเหตุผลความจำเป็นและรายละเอียดค่าใช้จ่ายในการตั้งงบประมาณ
อัตราราคาค่างานต่อหน่วย
บัญชีราคามาตรฐาน สำนักงานงบประมาณ
ราคามาตรฐานของหน่วยงานราชการอื่น ได้แก่.....

ระบุเหตุผลความจำเป็นและรายละเอียดค่าใช้จ่ายในการตั้งงบประมาณ
อัตราราคาค่างานต่อหน่วย
บัญชีราคามาตรฐาน สำนักงานงบประมาณ
ราคามาตรฐานของหน่วยงานราชการอื่น ได้แก่.....

งบรายจ่าย - รายการ (ทะเบียนรายการ ประเภทรายการ ของสำนักงานงบประมาณ)	งบประมาณ		คำชี้แจง
	ปี ๒๕๖๔ (ถ้ามี)	ปี ๒๕๖๖	
(๑.๑๒) คุรุภัณฑ์สำรวจ (ระบุนายการ)			ระบุเหตุผลความจำเป็นและรายละเอียดค่าใช้จ่ายในการตั้งงบประมาณ อัตราราคาค่างานต่อหน่วย บัญชีราคามาตรฐาน สำนักงานงบประมาณ ราคามาตรฐานของหน่วยงานราชการอื่น ได้แก่.....
(๑.๑๓) คุรุภัณฑ์กีฬา (ระบุนายการ)			
(๑.๑๔) คุรุภัณฑ์ดนตรี (ระบุนายการ)			
(๑.๑๕) คุรุภัณฑ์อาวุธ (ระบุนายการ)			
(๑.๑๖) คุรุภัณฑ์วิทยาศาสตร์ (ระบุนายการ)			
(๑.๑๗) คุรุภัณฑ์เครื่องจักรกล (ระบุนายการ)			
(๑.๑๘) คุรุภัณฑ์สนาม (ระบุนายการ)			
(๑.๑๙) คุรุภัณฑ์กีฬาใหม่ (ระบุนายการ)			
๒.๒ ค่าที่ดินและสิ่งก่อสร้าง			
(๑) ราคาต่อหน่วยต่ำกว่า ๑๐ ล้านบาท		๕,๐๐๐,๐๐๐.๐๐	
(๒) ราคาต่อหน่วยตั้งแต่ ๑๐ ล้านบาทขึ้นไป			
(๑.๑) ค่าที่ดิน (ระบุนายการ)			
(๑.๒) ค่าก่อสร้างอาคารที่พักอาศัยและสิ่งก่อสร้างประกอบ (ระบุนายการ)			
(๑.๓) ค่าปรับปรุงอาคารก่อสร้างที่พักอาศัยและสิ่งก่อสร้างประกอบ (ระบุนายการ)			
(๑.๔) ค่าก่อสร้างอาคารที่ทำการและสิ่งก่อสร้างประกอบ (ระบุนายการ)			
(๑.๕) ค่าปรับปรุงอาคารที่ทำการและสิ่งก่อสร้างประกอบ			

งบรายจ่าย - รายการ (ทะเบียนรายการ ประเภทรายการ ของสำนักงานงบประมาณ)	งบประมาณ		คำชี้แจง	
	ปี ๒๕๖๔ (ถ้ามี)	ปี ๒๕๖๖		
(ระบุนายการ)				
(๑.๖) ค่าก่อสร้างอาคารการศึกษาและสิ่งก่อสร้างประกอบ (ระบุนายการ)			<p>ระบุเหตุผลความจำเป็นและรายละเอียดค่าใช้จ่ายในการตั้งงบประมาณ อัตราราคาค่างานต่อหน่วย บัญชีราคามาตรฐาน สำนักงานงบประมาณ ราคามาตรฐานของหน่วยงานราชการอื่น ได้แก่.....</p>	
(๑.๗) ค่าปรับปรุงอาคารการศึกษาและสิ่งก่อสร้างประกอบ (ระบุนายการ)				
(๑.๘) ค่าก่อสร้างอาคารสาธารณสุขและสิ่งก่อสร้างประกอบ (ระบุนายการ)				
(๑.๙) ค่าปรับปรุงอาคารสาธารณสุขและสิ่งก่อสร้างประกอบ (ระบุนายการ)				
(๑.๑๐) ค่าก่อสร้างสนามกีฬาและสิ่งก่อสร้างประกอบ (ระบุนายการ)				
(๑.๑๑) ค่าปรับปรุงสนามกีฬาและสิ่งก่อสร้างประกอบ (ระบุนายการ)				
(๑.๑๒) ค่าก่อสร้างระบบสาธารณูปโภค (ระบุนายการ)				
(๑.๑๓) ค่าปรับปรุงระบบสาธารณูปโภค (ระบุนายการ)				
(๑.๑๔) ค่าก่อสร้างแหล่งน้ำ (ระบุนายการ)				
(๑.๑๕) ค่าปรับปรุงแหล่งน้ำ (ระบุนายการ)				
(๑.๑๖) ค่าก่อสร้างทางและสะพาน (ระบุนายการ)				
(๑.๑๗) ค่าปรับปรุงทางและสะพาน (ระบุนายการ)				
(๑.๑๘) ค่าบำรุงรักษาทางและสะพาน (ระบุนายการ)				
(๑.๑๙) ค่าสำรวจออกแบบ				<p>ระบุเหตุผลความจำเป็นและรายละเอียดค่าใช้จ่ายในการตั้งงบประมาณ อัตราราคาค่างานต่อหน่วย</p>

งบรายจ่าย - รายการ (ทะเบียนรายการ ประเภทรายการ ของสำนักงานงบประมาณ)	งบประมาณ		คำชี้แจง
	ปี ๒๕๖๔ (ถ้ามี)	ปี ๒๕๖๖	
(ระบุนายการ) (๑.๒๐) ค่าควบคุมงาน (ระบุนายการ) (๑.๒๑) ค่าจ้างบริษัทที่ปรึกษา (ระบุนายการ) ๓. งบเงินอุดหนุน ๓.๑ เงินอุดหนุนทั่วไป ๑) เงินอุดหนุนทั่วไป :..... ๓.๒ เงินอุดหนุนเฉพาะกิจ ๑) เงินอุดหนุนเฉพาะกิจ :..... ๔. งบรายจ่ายอื่น ๔.๑			บัญชีราคามาตรฐาน สำนักงานงบประมาณ ราคามาตรฐานของหน่วยงานราชการอื่น ได้แก่..... ระบุเหตุผลความจำเป็นและรายละเอียดค่าใช้จ่ายในการตั้งงบประมาณ

หมายเหตุ

๑. เพื่อประโยชน์ในการประมวลผลข้อมูลให้จังหวัดและกลุ่มจังหวัดใช้ทะเบียนรายการ ประเภทรายการ ของสำนักงานงบประมาณเท่านั้น
กรุณาอย่าเพิ่มประเภทรายการใหม่โดยไม่จำเป็น
๒. กรณีประสงค์จะเพิ่มทะเบียนประเภทรายการ ให้ประสานงานกับเจ้าหน้าที่สำนักงานงบประมาณที่รับผิดชอบจังหวัดและกลุ่มจังหวัดก่อน
๓. ตามแบบฟอร์มฯ ให้เลือกเฉพาะ (ระบุ) งบรายจ่าย และรายการที่มีงบประมาณเท่านั้น

แบบฟอร์มข้อมูลพื้นฐานโครงการของจังหวัด (ระดับกิจกรรมย่อย)

(๑ ชุด : ๑ กิจกรรมหลัก)
ลำดับความสำคัญ.....

ชื่อโครงการ :โครงการลำพูนถนนสีขาว ป้องกันอุบัติเหตุและลดอุบัติเหตุทางถนน
กิจกรรมหลัก กิจกรรมอำนวยความสะดวกปลอดภัยเพื่อป้องกันและแก้ไขอุบัติเหตุทางถนน
ทางหลวงหมายเลข ๑๑๖ ตอนควบคุม ๐๑๐๑,๐๑๐๒ ตอน ป่าสัก - สะปึ่ง - บ้านเรือน
ระหว่าง กม.๔+๕๐๐ - กม.๒๓+๖๕๑ (เป็นช่วงๆ) วงเงิน.....๕,๐๐๐,๐๐๐.๐๐ บาท
ยุทธศาสตร์ชาติ ยุทธศาสตร์ที่ ๔ เมืองเมืองแห่งความมั่นคง มั่งคั่ง ยั่งยืน
แผนแม่บทฯ

ประเด็นการพัฒนาของจังหวัด/กลุ่มจังหวัด จังหวัดลำพูน

แผนงานกิจ กรมอำนวยความสะดวกปลอดภัยเพื่อป้องกันและแก้ไขอุบัติเหตุทางถนน

หน่วยดำเนินการ : แขวงทางหลวงลำพูน สำนักงานทางหลวงที่ ๑ กรมทางหลวง

ผู้รับผิดชอบ : นายบุญส่ง ต้วงประสิทธิ์ ตำแหน่ง : ผู้อำนวยการแขวงทางหลวงลำพูน สถานที่ติดต่อ ๑๒๙ ถนน ลำพูน - ป่าซาง ต.ในเมือง
อ.เมือง จ.ลำพูน ๕๑๐๐๐.....หมายเลขโทรศัพท์ ๐๕๓-๕๑๑๐๕๑.....

(๑) หลักการและเหตุผล

(๑.๑) ที่มา : (ระบุ เช่น มติ ครม. นโยบายรัฐบาล ยุทธศาสตร์ชาติ แผนพัฒนาเศรษฐกิจและสังคมแห่งชาติ แผนพัฒนาภาค แผนพัฒนา
จังหวัด)

ปัจจุบันจังหวัดลำพูนมีการขยายตัวของชุมชนเมือง ประกอบกับสภาพแวดล้อมที่เปลี่ยนแปลง โดยเฉพาะด้านคมนาคมขนส่ง ซึ่งในพื้นที่
จังหวัดเป็นที่ตั้งของนิคมอุตสาหกรรม สวนอุตสาหกรรมในเครือสหพัฒน์ ทางหลวงหมายเลข ๑๑๖ ทั้งยังเป็นเส้นทางที่เชื่อมไปยังที่ตั้งของกลุ่ม
งานหัตถกรรมผ้าฝ้ายบ้านดอน ผลิตภัณฑ์วัฒนธรรมไทยจังหวัดลำพูน อีกทั้งการพัฒนาโครงสร้างพื้นฐานด้านถนนยังได้รับการพัฒนาไม่เพียงพอ
ต่อการขยายตัวของชุมชน ทำให้จำนวนยานพาหนะที่อยู่ในระบบการขนส่งและ Logistic มีจำนวนมาก ปริมาณจราจร ๕๙,๕๖๔ คัน/วัน และ
เพื่อส่งเสริมการท่องเที่ยวเชิงวัฒนธรรมอัตลักษณ์วิถีชุมชน

(๑.๒) สรุปสาระสำคัญ

สภาพปัญหา / ความต้องการ : อำนวยความสะดวกและความปลอดภัยให้แก่ประชาชนและผู้ใช้เส้นทาง “สอดคล้องกับ โครงการ
ลำพูนถนนสีขาว ป้องกันอุบัติเหตุและลดอุบัติเหตุทางถนน เพิ่มประสิทธิภาพการคมนาคม และ ลดต้นทุนในการคมนาคมขนส่ง ,
ลดปัญหาอุบัติเหตุ , ตามประเด็นการพัฒนาของจังหวัดลำพูน ประเด็นที่ ๔ เมืองเมืองแห่งความมั่นคง มั่งคั่ง ยั่งยืน”

ความเร่งด่วน : (ระบุระดับความจำเป็นเร่งด่วน) : มีความจำเป็นเร่งด่วนมากเพราะเป็นเส้นทางสัญจรไป-มา ประชาชนและ
นักท่องเที่ยว

(๒) ข้อมูลทั่วไปของโครงการ

(๒.๑) วัตถุประสงค์ของโครงการ : ลดอุบัติเหตุทางถนน สร้างความปลอดภัยในชีวิตและทรัพย์สินแก่ผู้ใช้เส้นทาง
เพื่อเพิ่มประสิทธิภาพในการคมนาคมขนส่งในพื้นที่จังหวัดลำพูน

(๒.๒) สถานภาพของโครงการ

โครงการเดิม โครงการใหม่

(๒.๓) ประเภทของโครงการ

พัฒนา ดำเนินการปกติ

(๒.๔) ระยะเวลาดำเนินโครงการ ๙๐ วัน เริ่มต้นปี พ.ศ.๒๕๖๖.....สิ้นสุดปี พ.ศ.๒๕๖๗...

(๒.๕) สถานที่ดำเนินโครงการ : (ระบุพื้นที่ดำเนินการ เช่น อำเภอ ตำบล หมู่บ้าน เป็นต้น).....อ.ป่าซาง

(๓) กลุ่มเป้าหมาย และผู้มีส่วนได้ส่วนเสีย

(๓.๑) กลุ่มเป้าหมาย : รัยละของจำนวนอุบัติเหตุที่ลดลง

(๓.๒) ผู้มีส่วนได้ส่วนเสีย :หมู่บ้าน/ชุมชน ที่ได้รับการพัฒนาเพิ่มขึ้น ๒ แห่ง/ปี

(๔) เป้าหมาย ผลลัพธ์ และผลกระทบโครงการ

(๔.๑) เป้าหมายโครงการ

ตัวชี้วัด ลดอุบัติเหตุทางถนน สร้างความปลอดภัยในชีวิตของประชาชน

(๔.๒) ผลผลิต ติดตั้งไฟฟ้าแสงสว่างชนิดกิ่งเดี่ยว ความสูง ๙.๑๑ ม.

ทางหลวงหมายเลข ๑๑๖ ตอนควบคุม ๐๑๐๑,๐๑๐๒ ตอน ป่าสัก - สะปุ่น - บ้านเรือน

(๔.๓) ผลลัพธ์ : จำนวนความสะดวและความปลอดภัยให้แก่ประชาชนและผู้ใช้เส้นทาง

(๔.๔) ผลกระทบ :

เชิงบวก : ลดอุบัติเหตุทางถนน สร้างความปลอดภัยในชีวิตและทรัพย์สินแก่ผู้ใช้เส้นทาง
เพื่อเพิ่มประสิทธิภาพในการคมนาคมขนส่งในพื้นที่จังหวัดลำพูน

เชิงลบ : -

(๕) แนวทางการดำเนินงาน

(แสดงรายละเอียดกิจกรรมที่จะทำภายใต้โครงการที่จังหวัดเสนอขอ และทำเครื่องหมาย ✓ ลงในช่องระยะเวลาที่จะเริ่มดำเนินงานของแต่ละกิจกรรมสำคัญด้วย)

กิจกรรมย่อย	ระยะเวลาที่จะเริ่มดำเนินการ			
	ต.ค. - ธ.ค. ..	ม.ค. - มี.ค. ..	เม.ย. - มิ.ย. ..	ก.ค. - ก.ย. ..
ทางหลวงหมายเลข ๑๑๖ ตอนควบคุม ๐๑๐๑,๐๑๐๒ ตอน ป่าสัก - สะปุ่น - บ้านเรือน ระหว่าง กม.๔+๙๐๐ - กม. ๒๓+๖๕๑ (เป็นช่วงๆ)				✓

(๖) วิธีการดำเนินงาน ดำเนินการเอง จ้างเหมา

(๗) วงเงินของโครงการ จำนวน ๕.๑๑ ล้านบาท

(ให้กรอกรายละเอียดข้อมูลตามแบบฟอร์มรายละเอียดจำแนกตามงบรายจ่ายด้วย)

(๘) รายงานความสำเร็จของการดำเนินงานที่ผ่านมา

(๙) ภารกิจขององค์กรปกครองส่วนท้องถิ่น

โครงการไม่ใช่ภารกิจขององค์กรปกครองส่วนท้องถิ่น

โครงการเป็นภารกิจขององค์กรปกครองส่วนท้องถิ่น

(๑๐) ความพร้อมของโครงการ

(๑๐.๑) พื้นที่ดำเนินโครงการ

ดำเนินการได้ทันที หมายถึง ได้ศึกษาความเหมาะสมและกำหนดพื้นที่ดำเนินการหรือได้รับอนุญาตตามกฎหมาย และสามารถดำเนินการได้ทันที

อยู่ในระหว่างเตรียมการ หมายถึง ได้ศึกษาความเหมาะสมและกำหนดพื้นที่ดำเนินการแล้ว แต่อยู่ในระหว่างจัดเตรียมพื้นที่หรือกำลังแก้ไขปัญหา / อุปสรรคต่างๆ หรือเตรียมการขออนุญาตตามกฎหมาย

อยู่ในระหว่างศึกษาความเหมาะสม และคัดเลือกพื้นที่ดำเนินการ

(๑๐.๒) แบบบูรณาการ/ แผนการปฏิบัติงาน

มี และสมบูรณ์ (ให้ระบุชื่อหน่วยงานเจ้าของรูปแบบรายการที่ใช้)

มีแต่ยังไม่สมบูรณ์ (ให้ระบุชื่อหน่วยงานเจ้าของรูปแบบรายการที่ใช้)

ไม่มี

(๑๐.๓) ความพร้อมของบุคลากร เครื่องมือ และเทคนิคการดำเนินการ

- ๑) บุคลากรมีประสบการณ์ ทั้งหมด บางส่วน ไม่มีประสบการณ์
- ๒) เครื่องมือดำเนินการ มี พร้อมดำเนินการได้ทันที
 มีบางส่วนและต้องจัดหาเพิ่มเติม
 ไม่มี ต้องจัดหาเพิ่มเติม
- ๓) เทคนิคในการบริหารจัดการ มีประสบการณ์สูง
 มีประสบการณ์ปานกลาง
 ไม่มีประสบการณ์

(๑๐.๔) ผลกระทบสิ่งแวดล้อม

- ผ่านคณะกรรมการสิ่งแวดล้อมแห่งชาติแล้ว
 อยู่ระหว่างการพิจารณาของคณะกรรมการสิ่งแวดล้อมแห่งชาติ
 คณะกรรมการสิ่งแวดล้อมแห่งชาติยังไม่พิจารณา

(๑๐.๕) รายงานการศึกษาความเหมาะสม (FS)

- ไม่ต้องทำรายงานการศึกษา
 ต้องทำรายงานการศึกษา

(๑๑) วิธีการบริหารจัดการหรือการดูแลบำรุงรักษา เมื่อโครงการแล้วเสร็จ เพื่อให้เกิดความยั่งยืนของโครงการ (ให้ระบุหน่วยงานให้ชัดเจน) :

ดูแลบำรุงรักษาตามระยะเวลา

(๑๒) ปัญหา อุปสรรคและข้อจำกัด :

ไม่มี

แบบฟอร์มรายละเอียดจำแนกตามงบรายจ่าย (๑ ชุด : ๑ กิจกรรมหลัก)

หน่วย: บาท

งบรายจ่าย - รายการ (ทะเบียนรายการ ประเภทรายการ ของสำนักงบประมาณ)	งบประมาณ		คำชี้แจง
	ปี ๒๕๖๔ (ถ้ามี)	ปี ๒๕๖๖	
จังหวัด/กลุ่มจังหวัดลำพูน			
<p>แผนงาน :บริหารจังหวัดและกลุ่มจังหวัด</p> <p>ผลผลิต :ติดตั้งไฟฟ้าแสงสว่างชนิดกิ่งเดี่ยว ความสูง 9.00 ม. ทางหลวงหมายเลข 116 ตอนควบคุม 0101,0102 ตอน ป่าสัก - สะปุ่น - บ้านเรื่อน</p> <p>โครงการ :โครงการลำพูนถนนสีขาว ป้องกันอุบัติเหตุและลดอุบัติเหตุทางถนน ทางหลวงหมายเลข 116 ตอนควบคุม 0101,0102 ตอน ป่าสัก - สะปุ่น - บ้านเรื่อน ระหว่าง กม.4+900 - กม.23+651 (เป็นช่วงๆ) พื้นที่ อำเภอป่าซาง จังหวัดลำพูน</p> <p>อุบัติเหตุทางถนน ทางหลวงหมายเลข 116 ตอนควบคุม 0101,0102 ตอน ป่าสัก - สะปุ่น - บ้านเรื่อน</p> <p>๑. งบดำเนินงาน</p> <p>๑.๑ ค่าตอบแทน ใช้สอยและวัสดุ</p> <p>๑.๑.๑ ค่าตอบแทน</p> <p>(๑) เงินตอบแทนการปฏิบัติงานนอกเวลาราชการ</p> <p>(๒) ค่าตอบแทนผู้ปฏิบัติงานให้ราชการ</p> <p>(๓) ค่าเช่าบ้าน</p> <p>(๔) ค่าเบี้ยประชุมกรรมการ</p> <p>(๕) เงินตอบแทนตำแหน่งกำนัน ผู้ใหญ่บ้าน</p> <p>(๖) เงินพิเศษจ่ายแก่ลูกจ้างในต่างประเทศ</p> <p>(๗) ค่าตอบแทนวิทยากร (สัมมนาและฝึกอบรม)</p> <p>(๘) ค่าตอบแทนพิเศษพนักงานราชการ</p> <p>๑.๑.๒ ค่าใช้สอย</p> <p>(๑) ค่าเบี้ยเลี้ยง ค่าเช่าที่พักและค่าพาหนะ</p> <p>(๒) ค่าซ่อมแซมยานพาหนะและขนส่ง</p>		๕,๐๐๐,๐๐๐.๐๐	ระบุจำนวนคน/ระยะเวลา/ค่าใช้จ่าย

งบรายจ่าย - รายการ (ทะเบียนรายการ ประเภทรายการ ของสำนักงานงบประมาณ)	งบประมาณ		คำชี้แจง	
	ปี ๒๕๖๔ (ถ้ามี)	ปี ๒๕๖๖		
(๓) ค่าซ่อมแซมครุภัณฑ์			ระบุจำนวนหน่วย/ระยะเวลา/อัตราค่าใช้จ่าย	
(๔) ค่าซ่อมแซมสิ่งก่อสร้าง				
(๕) ค่าเช่าทรัพย์สิน				
(๖) ค่าจ้างเหมาบริการ				
(๗) ค่าใช้จ่ายในการสัมมนาและฝึกอบรม				
(๘) ค่ารับรองและพิธีการ				
(๙) เงินสมทบทุนประกันสังคม				
๑.๑.๓ ค่าวัสดุ				ระบุจำนวนหน่วย/ราคา
(๑) วัสดุสำนักงาน				
(๒) วัสดุเชื้อเพลิงและหล่อลื่น				
(๓) วัสดุไฟฟ้าและวิทยุ				
(๔) วัสดุโฆษณาและเผยแพร่				
(๕) วัสดุคอมพิวเตอร์				
(๖) วัสดุก่อสร้าง				
(๗) วัสดุงานบ้านงานครัว				
(๘) วัสดุเวชภัณฑ์				
(๙) วัสดุสนามและการฝึก				
(๑๐) วัสดุการศึกษา				
(๑๑) วัสดุหนังสือ วารสารและตำรา				
(๑๒) วัสดุเครื่องแต่งกาย				
(๑๓) วัสดุอาหาร				
(๑๔) วัสดุการเกษตร				
(๑๕) วัสดุยานพาหนะและขนส่ง				
๒.๒ ค่าสาธารณูปโภค			ระบุจำนวนหน่วย/ราคา	
๒.๑ ค่าไฟฟ้า				
๒.๒ ค่าน้ำประปา				
๒.๓ ค่าบริการโทรศัพท์				
๒.๔ ค่าบริการไปรษณีย์				

งบรายจ่าย - รายการ (ทะเบียนรายการ ประเภทรายการ ของสำนักงานงบประมาณ)	งบประมาณ		คำชี้แจง
	ปี ๒๕๖๔ (ถ้ามี)	ปี ๒๕๖๖	
๒.๕ ค่าบริการสื่อสารและโทรคมนาคม			<p>ระบุเหตุผลความจำเป็นและรายละเอียดค่าใช้จ่ายในการตั้งงบประมาณ อัตราราคาค่างานต่อหน่วย บัญชีราคามาตรฐาน สำนักงานงบประมาณ ราคามาตรฐานของหน่วยงานราชการอื่น ได้แก่.....</p> <p>ระบุเหตุผลความจำเป็นและรายละเอียดค่าใช้จ่ายในการตั้งงบประมาณ อัตราราคาค่างานต่อหน่วย บัญชีราคามาตรฐาน สำนักงานงบประมาณ ราคามาตรฐานของหน่วยงานราชการอื่น ได้แก่.....</p>
๒. งบลงทุน			
๒.๑ ค่าครุภัณฑ์			
(๑) ราคาต่อหน่วยต่ำกว่า ๑ ล้านบาท			
(๒) ราคาต่อหน่วยตั้งแต่ ๑ ล้านบาทขึ้นไป			
(๑.๑) ครุภัณฑ์สำนักงาน (ระบุนายการ)			
(๑.๒) ครุภัณฑ์ยานพาหนะและขนส่ง (ระบุนายการ)			
(๑.๓) ครุภัณฑ์คอมพิวเตอร์ (ระบุนายการ)			
(๑.๔) ครุภัณฑ์งานบ้านงานครัว (ระบุนายการ)			
(๑.๕) ครุภัณฑ์โฆษณาและเผยแพร่ (ระบุนายการ)			
(๑.๖) ครุภัณฑ์ก่อสร้าง (ระบุนายการ)			
(๑.๗) ครุภัณฑ์การเกษตร (ระบุนายการ)			
(๑.๘) ครุภัณฑ์การศึกษา (ระบุนายการ)			
(๑.๙) ครุภัณฑ์การแพทย์ (ระบุนายการ)			
(๑.๑๐) ครุภัณฑ์ไฟฟ้าและวิทยุ (ระบุนายการ)			
(๑.๑๑) ครุภัณฑ์โรงงาน (ระบุนายการ)			
(๑.๑๒) ครุภัณฑ์สำรวจ			

งบรายจ่าย - รายการ (ทะเบียนรายการ ประเภทรายการ ของสำนักงบประมาณ)	งบประมาณ		คำชี้แจง
	ปี ๒๕๖๔ (ถ้ามี)	ปี ๒๕๖๖	
(ระบุงบรายจ่าย)			
(๑.๑๓) คุรุภัณฑ์กีฬา			
(ระบุงบรายจ่าย)			
(๑.๑๔) คุรุภัณฑ์ดนตรี			
(ระบุงบรายจ่าย)			
(๑.๑๕) คุรุภัณฑ์อาวุธ			
(ระบุงบรายจ่าย)			
(๑.๑๖) คุรุภัณฑ์วิทยาศาสตร์			
(ระบุงบรายจ่าย)			
(๑.๑๗) คุรุภัณฑ์เครื่องจักรกล			
(ระบุงบรายจ่าย)			
(๑.๑๘) คุรุภัณฑ์สนาม			
(ระบุงบรายจ่าย)			
(๑.๑๙) คุรุภัณฑ์กลาโหม			
(ระบุงบรายจ่าย)			
๒.๒ ค่าที่ดินและสิ่งก่อสร้าง			
(๑) ราคาต่อหน่วยต่ำกว่า ๑๐ ล้านบาท		๕,๐๐๐,๐๐๐.๐๐	
(๒) ราคาต่อหน่วยตั้งแต่ ๑๐ ล้านบาทขึ้นไป			
(๑.๑) ค่าที่ดิน			
(ระบุงบรายจ่าย)			
(๑.๒) ค่าก่อสร้างอาคารที่พักอาศัยและสิ่งก่อสร้างประกอบ			
(ระบุงบรายจ่าย)			
(๑.๓) ค่าปรับปรุงอาคารก่อสร้างที่พักอาศัยและสิ่งก่อสร้างประกอบ			
(ระบุงบรายจ่าย)			
(๑.๔) ค่าก่อสร้างอาคารที่ทำการและสิ่งก่อสร้างประกอบ			
(ระบุงบรายจ่าย)			
(๑.๕) ค่าปรับปรุงอาคารที่ทำการและสิ่งก่อสร้างประกอบ			
(ระบุงบรายจ่าย)			
			ระบุเหตุผลความจำเป็นและรายละเอียดค่าใช้จ่ายในการตั้งงบประมาณ อัตราราคาค่างานต่อหน่วย บัญชีราคามาตรฐาน สำนักงบประมาณ ราคามาตรฐานของหน่วยงานราชการอื่น ได้แก่.....

งบรายจ่าย - รายการ (ทะเบียนรายการ ประเภทรายการ ของสำนักงบประมาณ)	งบประมาณ		คำชี้แจง
	ปี ๒๕๖๔ (ถ้ามี)	ปี ๒๕๖๖	
(๑.๖) ค่าก่อสร้างอาคารการศึกษาและสิ่งก่อสร้างประกอบ (ระบุนายการ)			<p>ระบุเหตุผลความจำเป็นและรายละเอียดค่าใช้จ่ายในการตั้งงบประมาณ อัตราราคาค่างานต่อหน่วย บัญชีราคามาตรฐาน สำนักงบประมาณ ราคามาตรฐานของหน่วยงานราชการอื่น ได้แก่.....</p>
(๑.๗) ค่าปรับปรุงอาคารการศึกษาและสิ่งก่อสร้างประกอบ (ระบุนายการ)			
(๑.๘) ค่าก่อสร้างอาคารสาธารณสุขและสิ่งก่อสร้างประกอบ (ระบุนายการ)			
(๑.๙) ค่าปรับปรุงอาคารสาธารณสุขและสิ่งก่อสร้างประกอบ (ระบุนายการ)			
(๑.๑๐) ค่าก่อสร้างสนามกีฬาและสิ่งก่อสร้างประกอบ (ระบุนายการ)			
(๑.๑๑) ค่าปรับปรุงสนามกีฬาและสิ่งก่อสร้างประกอบ (ระบุนายการ)			
(๑.๑๒) ค่าก่อสร้างระบบสาธารณูปโภค (ระบุนายการ)			
(๑.๑๓) ค่าปรับปรุงระบบสาธารณูปโภค (ระบุนายการ)			
(๑.๑๔) ค่าก่อสร้างแหล่งน้ำ (ระบุนายการ)			
(๑.๑๕) ค่าปรับปรุงแหล่งน้ำ (ระบุนายการ)			
(๑.๑๖) ค่าก่อสร้างทางและสะพาน (ระบุนายการ)			
(๑.๑๗) ค่าปรับปรุงทางและสะพาน (ระบุนายการ)			
(๑.๑๘) ค่าบำรุงรักษาทางและสะพาน (ระบุนายการ)			
(๑.๑๙) ค่าสำรวจออกแบบ (ระบุนายการ)			

งบรายจ่าย - รายการ (ทะเบียนรายการ ประเภทรายการ ของสำนักงบประมาณ)	งบประมาณ		คำชี้แจง
	ปี ๒๕๖๔ (ถ้ามี)	ปี ๒๕๖๖	
(๑.๒๐) ค่าควบคุมงาน (ระบุนายการ) (๑.๒๑) ค่าจ้างบริษัทที่ปรึกษา (ระบุนายการ) ๓. งบเงินอุดหนุน ๓.๑ เงินอุดหนุนทั่วไป ๑) เงินอุดหนุนทั่วไป :..... ๓.๒ เงินอุดหนุนเฉพาะกิจ ๑) เงินอุดหนุนเฉพาะกิจ :..... ๔. งบรายจ่ายอื่น ๔.๑			<p>ราคามาตรฐานของหน่วยงานราชการอื่น ได้แก่.....</p> <p>ระบุเหตุผลความจำเป็นและรายละเอียดค่าใช้จ่ายในการตั้งงบประมาณ</p>

หมายเหตุ

๑. เพื่อประโยชน์ในการประมวลผลข้อมูลให้จังหวัดและกลุ่มจังหวัดใช้ทะเบียนรายการ ประเภทรายการ ของสำนักงบประมาณเท่านั้น
กรุณาอย่าเพิ่มประเภทรายการใหม่โดยไม่จำเป็น
๒. กรณีประสงค์จะเพิ่มทะเบียนประเภทรายการ ให้ประสานงานกับเจ้าหน้าที่สำนักงบประมาณที่รับผิดชอบจังหวัดและกลุ่มจังหวัดก่อน
๓. ตามแบบฟอร์มฯ ให้เลือกเฉพาะ (ระบุ) งบรายจ่าย และรายการที่มีงบประมาณเท่านั้น

แบบฟอร์มข้อมูลพื้นฐานโครงการของจังหวัด (ระดับกิจกรรมย่อย)

(๑ ชุด : ๑ กิจกรรมหลัก)
ลำดับความสำคัญ.....

ชื่อโครงการ :โครงการลำพูนถนนสีขาว ป้องกันอุบัติเหตุและลดอุบัติเหตุทางถนน
กิจกรรมหลัก กิจกรรมอำนวยความสะดวกปลอดภัยเพื่อป้องกันและแก้ไขอุบัติเหตุทางถนน

ทางหลวงหมายเลข ๑๐๓๓ ตอนควบคุม ๑๑๐๐ ตอน แม่ทา - ทำงิ้ว

ระหว่าง กม.๑๐+๐๐๐ - กม.๓๓+๐๐๐ (เป็นช่วงๆ) วงเงิน.....๕,๐๐๐,๐๐๐.๐๐ บาท

ยุทธศาสตร์ชาติ ยุทธศาสตร์ที่ ๔ เมืองเมืองแห่งความมั่นคง มั่งคั่ง ยั่งยืน

แผนแม่บทฯ

ประเด็นการพัฒนาของจังหวัด/กลุ่มจังหวัด จังหวัดลำพูน

แผนงานกิจ กรมอำนวยความสะดวกปลอดภัยเพื่อป้องกันและแก้ไขอุบัติเหตุทางถนน

หน่วยดำเนินการ : แขวงทางหลวงลำพูน สำนักงานทางหลวงที่ ๑ กรมทางหลวง

ผู้รับผิดชอบ : นายบุญส่ง ต้วงประสิทธิ์ ตำแหน่ง : ผู้อำนวยการแขวงทางหลวงลำพูน สถานที่ติดต่อ ๑๒๕ ถนน ลำพูน - ป่าซาง ต.ในเมือง

อ.เมือง จ.ลำพูน ๕๑๐๐๐.....หมายเลขโทรศัพท์ ๐๕๓-๕๑๑๐๕๑.....

(๑) หลักการและเหตุผล

(๑.๑) ที่มา : (ระบุ เช่น มติ ครม. นโยบายรัฐบาล ยุทธศาสตร์ชาติ แผนพัฒนาเศรษฐกิจและสังคมแห่งชาติ แผนพัฒนาภาค แผนพัฒนาจังหวัด)

ปัจจุบันจังหวัดลำพูนมีการขยายตัวของชุมชนเมือง ประกอบกับสภาพแวดล้อมที่เปลี่ยนไป โดยเฉพาะด้านคมนาคมขนส่ง ซึ่งในพื้นที่จังหวัดลำพูนเป็นที่ตั้งของนิคมอุตสาหกรรม สวนอุตสาหกรรมในเครือสหพัฒน์ และโรงงานอุตสาหกรรมนอกเขตนิคมอุตสาหกรรม มีแรงงานเข้ามาทำงานเป็นจำนวนมากจำนวนยานพาหนะที่อยู่ในระบบการขนส่งและ Logistic มีจำนวนมาก ทั้งด้านขนส่งทางการเกษตรและการท่องเที่ยว อีกทั้งการพัฒนาโครงสร้างพื้นฐานด้านถนนยังได้รับการพัฒนาไม่เพียงพอต่อการขยายตัวของชุมชน ทางหลวงหมายเลข ๑๐๓๓ ทางหลวงในช่วงดังกล่าวเป็นย่านชุมชนมีสถานที่ราชการ โรงเรียน และบ้านเรือนอาศัยหนาแน่นและมีอุบัติเหตุเกิดขึ้นบ่อยครั้ง

(๑.๒) สรุปสาระสำคัญ

สภาพปัญหา / ความต้องการ : อำนวยความสะดวกและความปลอดภัยให้แก่ประชาชนและผู้ใช้เส้นทาง“สอดคล้องกับ โครงการลำพูนถนนสีขาว ป้องกันอุบัติเหตุและลดอุบัติเหตุทางถนน เพิ่มประสิทธิภาพการคมนาคม และ ลดต้นทุนในการคมนาคมขนส่ง ,ลดปัญหาอุบัติเหตุ , ตามประเด็นการพัฒนาของจังหวัดลำพูน ประเด็นที่ ๔ เมืองเมืองแห่งความมั่นคง มั่งคั่ง ยั่งยืน”

ความเร่งด่วน : (ระบุระดับความจำเป็นเร่งด่วน) : มีความจำเป็นเร่งด่วนมากเพราะเป็นเส้นทางสัญจรไป-มา ประชาชนและนักท่องเที่ยว

(๒) ข้อมูลทั่วไปของโครงการ

(๒.๑) วัตถุประสงค์ของโครงการ : ลดอุบัติเหตุทางถนน สร้างความปลอดภัยในชีวิตและทรัพย์สินแก่ผู้ใช้เส้นทาง เพื่อเพิ่มประสิทธิภาพในการคมนาคมขนส่งในพื้นที่จังหวัดลำพูน

(๒.๒) สถานภาพของโครงการ

โครงการเดิม โครงการใหม่

(๒.๓) ประเภทของโครงการ

พัฒนา ดำเนินการปกติ

(๒.๔) ระยะเวลาดำเนินโครงการ ๕๐ วัน เริ่มต้นปี พ.ศ.๒๕๖๖.....สิ้นสุดปี พ.ศ.๒๕๖๗...

(๒.๕) สถานที่ดำเนินโครงการ : (ระบุพื้นที่ดำเนินการ เช่น อำเภอ ตำบล หมู่บ้าน เป็นต้น).....อ.ป่าซาง

(๓) กลุ่มเป้าหมาย และผู้มีส่วนได้ส่วนเสีย

(๓.๑) กลุ่มเป้าหมาย : รัยละของจำนวนอุบัติเหตุที่ลดลง

(๓.๒) ผู้มีส่วนได้ส่วนเสีย :หมู่บ้าน/ชุมชน ที่ได้รับการพัฒนาเพิ่มขึ้น ๔ แห่ง/ปี

(๔) เป้าหมาย ผลลัพธ์ และผลกระทบโครงการ

(๔.๑) เป้าหมายโครงการ

ตัวชี้วัด ลดอุบัติเหตุทางถนน สร้างความปลอดภัยในชีวิตของประชาชน

(๔.๒) ผลผลิต ติดตั้งไฟฟ้าแสงสว่างชนิดกึ่งเคียว ความสูง ๙.๑๑ ม.

ทางหลวงหมายเลข ๑๐๓๓ ตอนควบคุม ๐๑๐๐ ตอน แม่ทา - ท่าจักร

(๔.๓) ผลลัพธ์ : อำนาจความสะดวกและความปลอดภัยให้แก่ประชาชนและผู้ใช้เส้นทาง

(๔.๔) ผลกระทบ :

เชิงบวก : ลดอุบัติเหตุทางถนน สร้างความปลอดภัยในชีวิตและทรัพย์สินแก่ผู้ใช้เส้นทาง
เพื่อเพิ่มประสิทธิภาพในการคมนาคมขนส่งในพื้นที่จังหวัดลำพูน

เชิงลบ : -

(๕) แนวทางการดำเนินงาน

(แสดงรายละเอียดกิจกรรมที่จะทำภายใต้โครงการที่จังหวัดเสนอขอ และทำเครื่องหมาย ✓ ลงในช่องระยะเวลาที่จะเริ่มดำเนินงานของแต่ละกิจกรรมสำคัญด้วย)

กิจกรรมย่อย	ระยะเวลาที่จะเริ่มดำเนินการ			
	ต.ค. - ธ.ค. ..	ม.ค. - มี.ค. ..	เม.ย. - มิ.ย. ..	ก.ค. - ก.ย. ..
ทางหลวงหมายเลข ๑๐๓๓ ตอนควบคุม ๐๑๐๐ ตอน แม่ ทา - ท่าจักร ระหว่าง กม.๑๐+๐๐๐ - กม. ๓๓+๐๐๐ (เป็นช่วงๆ)				✓

(๖) วิธีการดำเนินงาน ดำเนินการเอง จ้างเหมา

(๗) วงเงินของโครงการ จำนวน ๕.๑๑ ล้านบาท

(ให้กรอกรายละเอียดข้อมูลตามแบบฟอร์มรายละเอียดจำแนกตามงบรายจ่ายด้วย)

(๘) รายงานความสำเร็จของการดำเนินงานที่ผ่านมา

(๙) การกิจขององค์กรปกครองส่วนท้องถิ่น

โครงการไม่ใช่ภารกิจขององค์กรปกครองส่วนท้องถิ่น

โครงการเป็นภารกิจขององค์กรปกครองส่วนท้องถิ่น

(๑๐) ความพร้อมของโครงการ

(๑๐.๑) พื้นที่ดำเนินโครงการ

ดำเนินการได้ทันที หมายถึง ได้ศึกษาความเหมาะสมและกำหนดพื้นที่ดำเนินการหรือได้รับอนุญาตตามกฎหมาย และสามารถดำเนินการได้ทันที

อยู่ระหว่างเตรียมการ หมายถึง ได้ศึกษาความเหมาะสมและกำหนดพื้นที่ดำเนินการแล้ว แต่อยู่ในระหว่างจัดเตรียมพื้นที่หรือกำลังแก้ไขปัญหา / อุปสรรคต่างๆ หรือเตรียมการขออนุญาตตามกฎหมาย

อยู่ระหว่างศึกษาความเหมาะสม และคัดเลือกพื้นที่ดำเนินการ

(๑๐.๒) แบบรูปรายการ/ แผนการปฏิบัติงาน

มี และสมบูรณ์ (ให้ระบุชื่อหน่วยงานเจ้าของรูปแบบรายการที่ใช้)

มีแต่ยังไม่สมบูรณ์ (ให้ระบุชื่อหน่วยงานเจ้าของรูปแบบรายการที่ใช้)

ไม่มี

(๑๐.๓) ความพร้อมของบุคลากร เครื่องมือ และเทคนิคการดำเนินการ

- ๑) บุคลากรมีประสบการณ์ ทั้งหมด บางส่วน ไม่มีประสบการณ์
- ๒) เครื่องมือดำเนินการ มี พร้อมดำเนินการได้ทันที
 มีบางส่วนและต้องจัดหาเพิ่มเติม
 ไม่มี ต้องจัดหาเพิ่มเติม
- ๓) เทคนิคในการบริหารจัดการ มีประสบการณ์สูง
 มีประสบการณ์ปานกลาง
 ไม่มีประสบการณ์

(๑๐.๔) ผลกระทบสิ่งแวดล้อม

- ผ่านคณะกรรมการสิ่งแวดล้อมแห่งชาติแล้ว
 อยู่ระหว่างการพิจารณาของคณะกรรมการสิ่งแวดล้อมแห่งชาติ
 คณะกรรมการสิ่งแวดล้อมแห่งชาติยังไม่พิจารณา

(๑๐.๕) รายงานการศึกษาความเหมาะสม (FS)

- ไม่ต้องทำรายงานการศึกษา
 ต้องทำรายงานการศึกษา

(๑๑) วิธีการบริหารจัดการหรือการดูแลบำรุงรักษา เมื่อโครงการแล้วเสร็จ เพื่อให้เกิดความยั่งยืนของโครงการ (ให้ระบุหน่วยงานให้ชัดเจน) :
ดูแลบำรุงรักษาตามระยะเวลา

(๑๒) ปัญหา อุปสรรคและข้อจำกัด :

ไม่มี

แบบฟอร์มรายละเอียดจำแนกตามงบรายจ่าย (๑ ชุด : ๑ กิจกรรมหลัก)

หน่วย: บาท

งบรายจ่าย - รายการ (ทะเบียนรายการ ประเภทรายการ ของสำนักงบประมาณ)	งบประมาณ		คำชี้แจง
	ปี ๒๕๖๔ (ถ้ามี)	ปี ๒๕๖๖	
จังหวัด/กลุ่มจังหวัดลำพูน			
<p>แผนงาน :บริหารจังหวัดและกลุ่มจังหวัด</p> <p>ผลผลิต :ติดตั้งไฟฟ้าแสงสว่างชนิดกิ่งเดี่ยว ความสูง 9.00 ม. ทางหลวงหมายเลข 1033 ตอนควบคุม 0100 ตอน แม่ทา - ท่าจักร</p> <p>โครงการ :โครงการลำพูนถนนสีขาว ป้องกันอุบัติเหตุและลดอุบัติเหตุทางถนน ทางหลวงหมายเลข 1033 ตอนควบคุม 0100 ตอนแม่ทา - ท่าจักร ระหว่าง กม.10+000 - กม.33+000 (เป็นช่วงๆ)พื้นที่ตำบลทาทุ่งหลวง ตำบลชุมเงิน ตำบลเหมืองจี้ อำเภอแม่ทา ตำบลบ้านแป้น อำเภอเมืองลำพูน จังหวัดลำพูน</p> <p>กิจกรรมหลัก :กิจกรรมอำนวยความสะดวกเพื่อป้องกันและแก้ไขอุบัติเหตุทางถนน ทางหลวงหมายเลข 1033 ตอนควบคุม 0100 ตอนแม่ทา - ท่าจักร</p> <p>๑. งบดำเนินงาน</p> <p>๑.๑ ค่าตอบแทน ใช้สอยและวัสดุ</p> <p>๑.๑.๑ ค่าตอบแทน</p> <p>(๑) เงินตอบแทนการปฏิบัติงานนอกเวลาราชการ</p> <p>(๒) ค่าตอบแทนผู้ปฏิบัติงานให้ราชการ</p> <p>(๓) ค่าเช่าบ้าน</p> <p>(๔) ค่าเบี้ยประชุมกรรมการ</p> <p>(๕) เงินตอบแทนตำแหน่งกำนัน ผู้ใหญ่บ้าน</p> <p>(๖) เงินพิเศษจ่ายแก่ลูกจ้างในต่างประเทศ</p> <p>(๗) ค่าตอบแทนวิทยากร (สัมมนาและฝึกอบรม)</p> <p>(๘) ค่าตอบแทนพิเศษพนักงานราชการ</p> <p>๑.๑.๒ ค่าใช้สอย</p> <p>(๑) ค่าเบี้ยเลี้ยง ค่าเช่าที่พักและค่าพาหนะ</p> <p>(๒) ค่าซ่อมแซมยานพาหนะและขนส่ง</p> <p>(๓) ค่าซ่อมแซมครุภัณฑ์</p>		๕,๐๐๐,๐๐๐.๐๐	ระบุจำนวนคน/ระยะเวลา/ค่าใช้จ่าย

งบรายจ่าย - รายการ (ทะเบียนรายการ ประเภทรายการ ของสำนักงานงบประมาณ)	งบประมาณ		คำชี้แจง	
	ปี ๒๕๖๔ (ถ้ามี)	ปี ๒๕๖๖		
(๔) ค่าซ่อมแซมสิ่งก่อสร้าง			} ระบุจำนวนหน่วย/ระยะเวลา/อัตราค่าใช้จ่าย	
(๕) ค่าเช่าทรัพย์สิน				
(๖) ค่าจ้างเหมาบริการ				
(๗) ค่าใช้จ่ายในการสัมมนาและฝึกอบรม				
(๘) ค่ารับรองและพิธีการ				
(๙) เงินสมทบทุนประกันสังคม				
๑.๑.๓ ค่าวัสดุ				} ระบุจำนวนหน่วย/ราคา
(๑) วัสดุสำนักงาน				
(๒) วัสดุเชื้อเพลิงและหล่อลื่น				
(๓) วัสดุไฟฟ้าและวิทยุ				
(๔) วัสดุโฆษณาและเผยแพร่				
(๕) วัสดุคอมพิวเตอร์				
(๖) วัสดุก่อสร้าง				
(๗) วัสดุงานบ้านงานครัว				
(๘) วัสดุเวชภัณฑ์				
(๙) วัสดุสนามและการฝึก				
(๑๐) วัสดุการศึกษา				
(๑๑) วัสดุหนังสือ วารสารและตำรา				
(๑๒) วัสดุเครื่องแต่งกาย				
(๑๓) วัสดุอาหาร				
(๑๔) วัสดุการเกษตร				
(๑๕) วัสดุยานพาหนะและขนส่ง			} ระบุจำนวนหน่วย/ราคา	
๒.๒ ค่าสาธารณูปโภค				
๒.๑ ค่าไฟฟ้า				
๒.๒ ค่าน้ำประปา				
๒.๓ ค่าบริการโทรศัพท์				
๒.๔ ค่าบริการไปรษณีย์				
๒.๕ ค่าบริการสื่อสารและโทรคมนาคม				

งบรายจ่าย - รายการ (ทะเบียนรายการ ประเภทรายการ ของสำนักงานงบประมาณ)	งบประมาณ		คำชี้แจง
	ปี ๒๕๖๔ (ถ้ามี)	ปี ๒๕๖๖	
๒. งบลงทุน ๒.๑ ค่าครุภัณฑ์ (๑) ราคาต่อหน่วยต่ำกว่า ๑ ล้านบาท (๒) ราคาต่อหน่วยตั้งแต่ ๑ ล้านบาทขึ้นไป (๑.๑) ครุภัณฑ์สำนักงาน (ระบุรายการ) (๑.๒) ครุภัณฑ์ยานพาหนะและขนส่ง (ระบุรายการ) (๑.๓) ครุภัณฑ์คอมพิวเตอร์ (ระบุรายการ) (๑.๔) ครุภัณฑ์งานบ้านงานครัว (ระบุรายการ) (๑.๕) ครุภัณฑ์โฆษณาและเผยแพร่ (ระบุรายการ) (๑.๖) ครุภัณฑ์ก่อสร้าง (ระบุรายการ) (๑.๗) ครุภัณฑ์การเกษตร (ระบุรายการ) (๑.๘) ครุภัณฑ์การศึกษา (ระบุรายการ) (๑.๙) ครุภัณฑ์การแพทย์ (ระบุรายการ) (๑.๑๐) ครุภัณฑ์ไฟฟ้าและวิทยุ (ระบุรายการ) (๑.๑๑) ครุภัณฑ์โรงงาน (ระบุรายการ) (๑.๑๒) ครุภัณฑ์สำรวจ (ระบุรายการ)			ระบุเหตุผลความจำเป็นและรายละเอียดค่าใช้จ่ายในการตั้งงบประมาณ อัตราราคาค่างานต่อหน่วย บัญชีราคามาตรฐาน สำนักงานงบประมาณ ราคามาตรฐานของหน่วยงานราชการอื่น ได้แก่..... ระบุเหตุผลความจำเป็นและรายละเอียดค่าใช้จ่ายในการตั้งงบประมาณ อัตราราคาค่างานต่อหน่วย บัญชีราคามาตรฐาน สำนักงานงบประมาณ ราคามาตรฐานของหน่วยงานราชการอื่น ได้แก่.....

งบรายจ่าย - รายการ (ทะเบียนรายการ ประเภทรายการ ของสำนักงานงบประมาณ)	งบประมาณ		คำชี้แจง
	ปี ๒๕๖๔ (ถ้ามี)	ปี ๒๕๖๖	
(๑.๑๓) ครูภัณฑ์กีฬา (ระบุนายการ)			ระบุเหตุผลความจำเป็นและรายละเอียดค่าใช้จ่ายในการตั้งงบประมาณ อัตราราคาค่างานต่อหน่วย บัญชีราคามาตรฐาน สำนักงานงบประมาณ ราคามาตรฐานของหน่วยงานราชการอื่น ได้แก่.....
(๑.๑๔) ครูภัณฑ์ดนตรี (ระบุนายการ)			
(๑.๑๕) ครูภัณฑ์อาวุธ (ระบุนายการ)			
(๑.๑๖) ครูภัณฑ์วิทยาศาสตร์ (ระบุนายการ)			
(๑.๑๗) ครูภัณฑ์เครื่องจักรกล (ระบุนายการ)			
(๑.๑๘) ครูภัณฑ์สนาม (ระบุนายการ)			
(๑.๑๙) ครูภัณฑ์กลาโหม (ระบุนายการ)			
๒.๒ ค่าที่ดินและสิ่งก่อสร้าง			
(๑) ราคาต่อหน่วยต่ำกว่า ๑๐ ล้านบาท		๕,๐๐๐,๐๐๐.๐๐	
(๒) ราคาต่อหน่วยตั้งแต่ ๑๐ ล้านบาทขึ้นไป			
(๑.๑) ค่าที่ดิน (ระบุนายการ)			
(๑.๒) ค่าก่อสร้างอาคารที่พักอาศัยและสิ่งก่อสร้างประกอบ (ระบุนายการ)			
(๑.๓) ค่าปรับปรุงอาคารก่อสร้างที่พักอาศัยและสิ่งก่อสร้างประกอบ (ระบุนายการ)			
(๑.๔) ค่าก่อสร้างอาคารที่ทำการและสิ่งก่อสร้างประกอบ (ระบุนายการ)			
(๑.๕) ค่าปรับปรุงอาคารที่ทำการและสิ่งก่อสร้างประกอบ (ระบุนายการ)			
(๑.๖) ค่าก่อสร้างอาคารการศึกษาและสิ่งก่อสร้างประกอบ			

งบรายจ่าย - รายการ (ทะเบียนรายการ ประเภทรายการ ของสำนักงบประมาณ)	งบประมาณ		คำชี้แจง
	ปี ๒๕๖๔ (ถ้ามี)	ปี ๒๕๖๖	
(ระบุนายการ)			
(๑.๗) ค่าปรับปรุงอาคารการศึกษาและสิ่งก่อสร้างประกอบ (ระบุนายการ)			<p>ระบุเหตุผลความจำเป็นและรายละเอียดค่าใช้จ่ายในการตั้งงบประมาณ อัตราราคาค่างานต่อหน่วย บัญชีราคามาตรฐาน สำนักงบประมาณ ราคามาตรฐานของหน่วยงานราชการอื่น ได้แก่.....</p>
(๑.๘) ค่าก่อสร้างอาคารสาธารณสุขและสิ่งก่อสร้างประกอบ (ระบุนายการ)			
(๑.๙) ค่าปรับปรุงอาคารสาธารณสุขและสิ่งก่อสร้างประกอบ (ระบุนายการ)			
(๑.๑๐) ค่าก่อสร้างสนามกีฬาและสิ่งก่อสร้างประกอบ (ระบุนายการ)			
(๑.๑๑) ค่าปรับปรุงสนามกีฬาและสิ่งก่อสร้างประกอบ (ระบุนายการ)			
(๑.๑๒) ค่าก่อสร้างระบบสาธารณูปโภค (ระบุนายการ)			
(๑.๑๓) ค่าปรับปรุงระบบสาธารณูปโภค (ระบุนายการ)			
(๑.๑๔) ค่าก่อสร้างแหล่งน้ำ (ระบุนายการ)			
(๑.๑๕) ค่าปรับปรุงแหล่งน้ำ (ระบุนายการ)			
(๑.๑๖) ค่าก่อสร้างทางและสะพาน (ระบุนายการ)			
(๑.๑๗) ค่าปรับปรุงทางและสะพาน (ระบุนายการ)			<p>ระบุเหตุผลความจำเป็นและรายละเอียดค่าใช้จ่ายในการตั้งงบประมาณ อัตราราคาค่างานต่อหน่วย บัญชีราคามาตรฐาน สำนักงบประมาณ ราคามาตรฐานของหน่วยงานราชการอื่น ได้แก่.....</p>
(๑.๑๘) ค่าบำรุงรักษาทางและสะพาน (ระบุนายการ)			
(๑.๑๙) ค่าสำรวจออกแบบ (ระบุนายการ)			
(๑.๒๐) ค่าควบคุมงาน			

งบรายจ่าย - รายการ (ทะเบียนรายการ ประเภทรายการ ของสำนักงานงบประมาณ)	งบประมาณ		คำชี้แจง
	ปี ๒๕๖๔ (ถ้ามี)	ปี ๒๕๖๖	
(ระบุนายการ) (๑.๒๑) ค่าจ้างบริษัทที่ปรึกษา (ระบุนายการ) ๓. งบเงินอุดหนุน ๓.๑ เงินอุดหนุนทั่วไป ๑) เงินอุดหนุนทั่วไป :..... ๓.๒ เงินอุดหนุนเฉพาะกิจ ๑) เงินอุดหนุนเฉพาะกิจ :..... ๔. งบรายจ่ายอื่น ๔.๑			} ระบุเหตุผลความจำเป็นและรายละเอียดค่าใช้จ่ายในการตั้งงบประมาณ

หมายเหตุ

๑. เพื่อประโยชน์ในการประมวลผลข้อมูลให้จังหวัดและกลุ่มจังหวัดใช้ทะเบียนรายการ ประเภทรายการ ของสำนักงานงบประมาณเท่านั้น
กรุณาอย่าเพิ่มประเภทรายการใหม่โดยไม่จำเป็น
๒. กรณีประสงค์จะเพิ่มทะเบียนประเภทรายการ ให้ประสานงานกับเจ้าหน้าที่สำนักงานงบประมาณที่รับผิดชอบจังหวัดและกลุ่มจังหวัดก่อน
๓. ตามแบบฟอร์มฯ ให้เลือกเฉพาะ (ระบุ) งบรายจ่าย และรายการที่มีงบประมาณเท่านั้น

แบบฟอร์มข้อมูลพื้นฐานโครงการของจังหวัด/กลุ่มจังหวัด (ระดับกิจกรรมย่อย)

(๑ ชุด : ๑ โครงการ)

ชื่อโครงการ : โครงการเข้าพิมพ์รักษสถานหลักของชาติ และวิถีชีวิตใหม่

วงเงิน ๙๓๘,๐๐๐ บาท

กิจกรรมหลัก ๑. อบรมประชาชน นักเรียนและ เยาวชน หล่อหลอมเข้าพิมพ์ รักษสถานหลักของชาติ
สู่สังคมคุณภาพ มั่นคงปลอดภัย และก้าวสู่วิถีชีวิตใหม่

๒. อบรม นักเรียน และเยาวชน หล่อหลอมเข้าพิมพ์ รักษสถานหลักของชาติ และก้าวสู่วิถีชีวิตใหม่

ยุทธศาสตร์ชาติ : ยุทธศาสตร์ชุมชนวิถีพอเพียง เมืองเศรษฐกิจ สังคม วัฒนธรรมสร้างสรรค์ ยั่งยืน

ประเด็นการพัฒนาจังหวัด : ประเด็นการพัฒนาที่ ๔ เมืองแห่งความมั่นคง มั่งคั่ง ยั่งยืน

แผนงาน : การพัฒนาคุณภาพชีวิตประชาชนอย่างยั่งยืน

หน่วยดำเนินการ : กองอำนวยการรักษาความมั่นคงภายในจังหวัดลำพูน

ผู้รับผิดชอบ : พ.ท.สุจริต คำพรหม

สถานที่ติดต่อ : กองอำนวยการรักษาความมั่นคงภายในจังหวัดลำพูน หมายเลขโทรศัพท์ : ๐ ๕๓๕๑ ๐๑๕๐

(๑) หลักการและเหตุผล

(๑.๑) ที่มา : (ระบุ เช่น มติ ครม. นโยบายรัฐบาล แผนพัฒนาจังหวัด/กลุ่มจังหวัด หรืออื่นๆ)

- แผนพัฒนาและข้อมูลของจังหวัด :

๑. แผนพัฒนาจังหวัด : ประเด็นยุทธศาสตร์ที่ ๔ : เมืองแห่งความมั่นคง มั่งคั่ง ยั่งยืน ซึ่งมีเป้าหมายในการพัฒนาคุณภาพชีวิตให้แก่ประชาชนและผู้ที่มาอยู่อาศัยในพื้นที่จังหวัดลำพูนให้ดีขึ้นในทุกด้าน

- สภาพปัญหาและความต้องการ :

๑. สถานการณ์ด้านความมั่นคง ฯ : จังหวัดลำพูน มีจำนวนประชากร จำนวน ๔๐๖,๓๘๕ คน และมีจำนวนประชากรแฝงที่มาทำงานในพื้นที่จังหวัดลำพูน ตามเขตโรงงานอุตสาหกรรมเพิ่มขึ้น จำนวนเกือบ ๑๐๐,๐๐๐ คน และมีโรงงานอุตสาหกรรม จำนวน ๙๐๐ กว่าโรงงาน ส่งผลให้สภาพทางเศรษฐกิจและสังคมของจังหวัดลำพูนเกิดการเปลี่ยนแปลง ทั้งทางด้านวิถีชีวิต ความเป็นอยู่ ความมั่นคง ความปลอดภัยในชีวิตและทรัพย์สินอย่างรวดเร็ว ก่อให้เกิดปัญหาทางสังคมตามมาอีกมากมาย เนื่องจากสภาพการดังกล่าวย่อมทำให้เกิดการต่อสู้และดิ้นรนเพื่อแสวงหาคุณภาพชีวิตที่ดีและมีงานทำ ประชากรผันตัวเข้าสู่วัยแรงงานในระบบการทำงานในโรงงานอุตสาหกรรมเป็นจำนวนมาก และจะเห็นได้ว่าผลกระทบจากการผันเข้าสู่ระบบการทำงานในโรงงาน ก่อให้เกิดการเคลื่อนย้ายแรงงานของจำนวนประชากรต่างถิ่นเริ่มเข้ามาทำงานในจังหวัดลำพูนอย่างหนาแน่น บริเวณเขตชุมชนโดยรอบของที่ตั้งโรงงานอุตสาหกรรม ชุมชนมีสภาพเป็นสังคมเมืองส่งผลกระทบต่อสังคมเดิมที่เป็นอยู่ ซึ่งจากการเจริญเติบโตของชุมชนและแหล่งอุตสาหกรรม และมีความต้องการแรงงานเป็นจำนวนมาก อาจทำให้เกิดการลักลอบเข้ามาทำงานในพื้นที่อย่างผิดกฎหมาย และนำเชื้อโรคระบาดต่าง ๆ เข้ามาแพร่ระบาดในพื้นที่จังหวัดลำพูน รวมถึงสิ่งผิดกฎหมายต่าง ๆ โดยเฉพาะยาเสพติด ซึ่งจะส่งผลกระทบต่อการศึกษาอาชญากรรมอื่น ๆ ตามมา

- ความจำเป็นเร่งด่วน : เนื่องจากชุมชนมีประชากรแฝงที่มีการอพยพเคลื่อนย้ายอยู่ตลอดเวลา มักจะเป็นช่องว่างของการกระทำผิดทางกฎหมาย และก่อให้เกิดปัญหาความมั่นคง ปัญหาอาชญากรรมต่างๆ เช่น ยาเสพติด การพนัน ฯลฯ รวมถึงจากแพร่ระบาดของเชื้อไวรัสในพื้นที่ ซึ่งส่งผลกระทบต่อคุณภาพชีวิตของประชากรในจังหวัดลำพูน และส่งผลกระทบต่อภาพลักษณ์การท่องเที่ยว การขาดความเชื่อมั่นของการลงทุนของภาคอุตสาหกรรม ดังนั้น จึงจำเป็นต้องมีการเสริมสร้างการรับรู้ องค์กรความรู้ ความเข้าใจ เกี่ยวกับสถานการณ์ที่ส่งผล

กระทบต่อความมั่นคงของชาติ ในสถานการณ์ปัจจุบัน ตลอดจนสร้างการตระหนักรู้ให้เกิดความรัก สามัคคีในชุมชน เพื่อส่งเสริมความมั่นคงต่อสถาบันชาติ ศาสนา และพระมหากษัตริย์ และเสริมสร้างคุณภาพชีวิต สุขภาพ และการศึกษา เพื่อพัฒนาทรัพยากรบุคคล และบริหารจัดการคุณภาพสังคม ให้เกิดความมั่นคง ปลอดภัยเสริมสร้างคุณภาพทรัพยากรธรรมชาติสิ่งแวดล้อม ให้นำอยู่ในการเป็นฐานรากของการพัฒนาอย่างยั่งยืน

๒. ด้านอาชญากรรม : สถานการณ์ด้านอาชญากรรมในพื้นที่จังหวัดลำพูน จากการสำรวจสถานการณ์ภาพรวมคดีอาญาที่เกิดขึ้นในท้องที่ของสถานีตำรวจภูธรในจังหวัดลำพูน ปรากฏว่า ส่วนใหญ่พบว่าปัญหาอาชญากรรมที่พบมากที่สุดของแต่ละท้องที่ คือ ปัญหายาเสพติด ซึ่งถ้ามองในภาพรวมของจังหวัดลำพูนถือว่าอยู่ในระดับปานกลาง โดยปัญหายาเสพติดได้แพร่ระบาดไปทุกพื้นที่อำเภอ ซึ่งจากข้อมูลการรายงานสถานการณ์ด้านยาเสพติดของศูนย์อำนวยการป้องกันและปราบปรามยาเสพติดตำรวจภูธรจังหวัดลำพูน ของแต่ละพื้นที่อำเภอที่พบมากที่สุด ๔ อำเภอ ได้แก่ อำเภอเมืองลำพูน อำเภอแม่ทา อำเภอบ้านโฮ่งและอำเภอลี้ รองลงมา ได้แก่ อำเภอป่าซาง อำเภอเวียงหนองล่อง อำเภอบ้านธิและอำเภอทุ่งหัวช้าง โดยลักษณะของพื้นที่อำเภอส่วนใหญ่ที่พบปัญหายาเสพติดที่สำคัญใน ๓ ลักษณะ คือ ๑) เป็นพื้นที่ลำเลียงเส้นทางผ่านยาเสพติด ๒) เป็นพื้นที่พักยาเสพติด โดยเฉพาะตามที่พักอาศัย บ้านเช่า หอพักในพื้นที่จังหวัดลำพูน ๓) เป็นพื้นที่ค้าและแพร่ระบาด (ระดับย่อย) ตามแหล่งชุมชน หมู่บ้าน สถานประกอบการประเภทที่พักเชิงพาณิชย์ หอพัก บ้านเช่า ซึ่งตั้งอยู่โดยรอบบริเวณเขตนิคมอุตสาหกรรมภาคเหนือ และพื้นที่เขตอุตสาหกรรมขนาดเล็กในพื้นที่จังหวัดลำพูนอีกหลายแห่ง ดังนั้นส่วนราชการและหน่วยงานภาคีที่เกี่ยวข้อง จำเป็นต้องผนึกกำลังและมีส่วนร่วมในการดำเนินการป้องกันและปราบปราม การแพร่ระบาดของอาชญากรรมดังกล่าวอย่างจริงจังและต่อเนื่อง

- **ความจำเป็นเร่งด่วน** : เนื่องจากปัญหาอาชญากรรมด้านยาเสพติด เป็นปัญหาสำคัญเร่งด่วน และเป็นภัยคุกคามต่อความมั่นคงของประเทศชาติ แม้มว่าทุกภาคส่วนจะช่วยกันป้องกันและปราบปราม การระดมกวาดล้างยาเสพติดอย่างจริงจังและต่อเนื่องแล้ว ก็ไม่สามารถจะควบคุมการแพร่ระบาดของยาเสพติดได้ ด้วยเหตุปัจจัยหนึ่งการยังคงมีแหล่งของชุมชนที่แออัด และกลุ่มเสี่ยงต่างๆ ไม่ว่าจะเป็น กลุ่มเด็กวัยรุ่น กลุ่มวัยแรงงาน หรือแม้กระทั่งกลุ่มผู้ด้อยโอกาสเอง ที่ขาดการเสริมสร้างความรู้ ความเข้าใจ เกี่ยวกับกฎหมายที่เกี่ยวข้องกับความปลอดภัยในชีวิตและทรัพย์สิน หรือการเข้าถึงงานบริการของรัฐตามหน่วยงานต่างๆ ได้อย่างถูกต้องและเป็นระบบ (กรณีที่ได้รับความสะดวก) ก็อาจจะตกเป็นเหยื่อของอาชญากรรมต่างๆได้

และเพื่อให้การดำเนินการเกิดขึ้นในเชิงการป้องกันการกระทำผิดของกลุ่มผู้ใช้แรงงานที่มีความเสี่ยงโดยเฉพาะกลุ่มวัยรุ่น กลุ่มผู้ใช้แรงงานที่เข้ามาทำงานในพื้นที่จังหวัดลำพูน จึงเห็นสมควรจัดการอบรม สร้างการรับรู้ ความรู้และความเข้าใจ เกี่ยวกับ กฎหมายที่เกี่ยวข้องกับความปลอดภัยในชีวิตและทรัพย์สิน หรือการเข้าถึงงานบริการของรัฐตามหน่วยงานต่างๆ รวมทั้ง การเสริมสร้างกลุ่มผู้นำชุมชน กลุ่มจิตอาสาต่างๆ ในภารกิจเชิงการดูแล และป้องกันการกระทำผิดในชุมชนต่อไป

๓. การเปลี่ยนแปลงของบริบทสังคมโลกยุคใหม่ ทำให้เกิดปัญหาการปรับแนวคิดระหว่างคนรุ่นเก่ากับคนรุ่นใหม่ และการปรับเปลี่ยนวิถีชีวิตยุคใหม่กับวิถีชีวิตดั้งเดิม ในปัจจุบันสังคมชนบทไทย ได้กลายเป็นสังคมชนบทยุคใหม่เรียบร้อยแล้ว เพราะได้รับเอาความทันสมัยตามกระแสโลกาภิวัตน์เข้ามาเป็นส่วนหนึ่งในการดำเนินชีวิต ส่งผลให้สังคมชนบทไทยมีลักษณะที่คล้ายคลึงกับสังคมเมืองมากขึ้น หากแต่ยังมีมิติทางวัฒนธรรมหรือประเพณีท้องถิ่นที่ยังรักษาไว้ได้อย่างเหนียวแน่น อัตลักษณ์ของชนบทไทยที่มีวัฒนธรรมอันดีงาม ถือเป็นจุดแข็งที่ช่วยให้สังคมชนบทไทยอยู่รอดได้ในท่ามกลางความท้าทายใหม่ ๆ อย่างต่อเนื่อง

- **ความจำเป็นเร่งด่วน** : ท่ามกลางกระแสโลกาภิวัตน์ ที่ข้อมูลข่าวสารเคลื่อนย้ายเร็วมาก สังคมชนบทมีการรับเอาแนวคิดความทันสมัยมาปรับใช้ในกระบวนการผลิต ด้วยความคาดหวังในการเพิ่มศักยภาพของสังคมชนบทให้ก้าวขึ้นไปเคียงข้างสังคมเมือง แต่ความเป็นจริงแล้ว สังคมชนบทไทยยังมีจุดแข็งจากมรดกทางวัฒนธรรมอันดีงามเปรียบดั่ง “รากแก้ว” ที่ซ่อนไขให้ความอุดมสมบูรณ์แก่ผืนดินของบรรพบุรุษชาวชนบทมาช้านาน แม้สังคมชนบทไทยในยุคสมัยใหม่ จะต้องเผชิญกับความท้าทายใหม่ ๆ ที่เข้ามาทดสอบความเข้มแข็งของชุมชน

(๒) ข้อมูลทั่วไปของโครงการ

(๒.๑) วัตถุประสงค์ของโครงการ

๑. เพื่อเป็นการเสริมสร้างความรู้ ความเข้าใจ เกี่ยวกับสถานการณ์ที่ส่งผลกระทบต่อความมั่นคงของชาติ ในสถานการณ์ปัจจุบัน ตลอดจนสร้างการตระหนักรู้ให้เกิดความรัก สามัคคีในชุมชน เพื่อส่งเสริมความมั่นคงต่อสถาบันชาติ ศาสนา และพระมหากษัตริย์

๒. เสริมสร้างคุณภาพชีวิต สุขภาพ และการศึกษา เพื่อพัฒนาทรัพยากรบุคคล และบริหารจัดการคุณภาพสังคม ให้เกิดความมั่นคง ปลอดภัย

๓. เพื่อหล่อหลอมเป้าหมาย ให้คนรุ่นเก่ากับคนรุ่นใหม่อยู่ร่วมกัน และสร้างสังคมที่ปรับความสมดุลวิถีชีวิต สังคมในยุคปัจจุบันนำไปสู่สังคมใหม่

๔. เพื่อให้เกิดความเข้าใจที่แท้จริงในประวัติศาสตร์ชาติ สถาบันหลัก และเกิดความภาคภูมิใจในความเป็นชาติไทย ในอดีต และในอนาคต

๕. เพื่อให้เกิดความเข้าใจปัญหาภัยคุกคามรูปแบบใหม่ ภายในประเทศ และประเทศในโลกปัจจุบัน และจะเกิดขึ้นในอนาคต และให้เกิดความตระหนักรู้ ในการป้องกันตนเอง ชุมชน สังคม

๖. เพื่อเสริมสร้างคุณภาพทรัพยากรธรรมชาติสิ่งแวดล้อม ให้น่าอยู่ ในการเป็นฐานรากของการพัฒนาอย่างยั่งยืน

(๒.๒) สถานภาพของโครงการ

โครงการเดิม

โครงการใหม่

(๒.๓) ประเภทของโครงการ

พัฒนา

ดำเนินการปกติ

(๒.๔) ระยะเวลาดำเนินโครงการ ๑ ปี เริ่มต้นปี ตุลาคม ๒๕๖๕ สิ้นสุดปี กันยายน ๒๕๖๖

(๒.๕) สถานที่ดำเนินโครงการ : (ระบุพื้นที่ดำเนินการ เช่น อำเภอ ตำบล หมู่บ้าน เป็นต้น)
ในพื้นที่จังหวัดลำพูน (๘ อำเภอ)

(๓) กลุ่มเป้าหมาย และผู้มีส่วนได้ส่วนเสีย

ผู้นำชุมชน/ผู้นำท้องถิ่น ประชาชน กลุ่มมวลชน นักเรียนและ เยาวชน ในพื้นที่จังหวัดลำพูน จาก ๘ อำเภอ

(๔) เป้าหมาย ผลลัพธ์ และผลกระทบโครงการ

(๔.๑) เป้าหมายโครงการ

ตัวชี้วัด :

๑) สถานศึกษา และหมู่บ้าน/ชุมชนได้รับการพัฒนาเป็นสถานศึกษาเข้มแข็งต้นแบบ และหมู่บ้านเข้มแข็งต้นแบบ จำนวน ๑๐ แห่งต่อไป

๒) ร้อยละของความพึงพอใจของผู้เข้าร่วมโครงการ ร้อยละ ๘๐

๓) เกิดความตระหนักรู้ ลดผลกระทบที่เกิดขึ้นกับสถานการณ์ปัจจุบัน สร้างความรัก สามัคคีในชุมชน เพื่อส่งเสริมความมั่นคงต่อสถาบัน ฯ ร้อยละ ๘๐

๔) ร้อยละ ๘๐ ของผู้เข้าร่วมโครงการฯ มีความรู้ความเข้าใจในบริการของรัฐ และสร้างเครือข่าย แกนนำเพิ่มคุณภาพสังคม ให้เกิดความมั่นคง ปลอดภัย ร้อยละ ๘๐

๕.) เกิดกิจกรรมการดูแลชุมชน และสร้างภูมิคุ้มกันให้กับเยาวชน และชุมชน ร้อยละ ๘๐

(๔.๒) ผลผลิต

๑) จำนวนประชาชนในชุมชน นักเรียน และเยาวชน ได้รับการเสริมสร้างความรู้ เกี่ยวกับสถานการณ์ ปัจจุบันที่เกิดขึ้นภายในประเทศ และสร้างความตระหนักรู้ให้เกิดความรัก สามัคคีในชุมชน เพื่อส่งเสริมความมั่นคง ต่อสถาบันชาติ ศาสนา และพระมหากษัตริย์

๒) สร้างความเข้มแข็งและการบูรณาการกลไกเครือข่ายการทำงานระหว่างภาครัฐ เอกชน ประชาชน นักเรียน และเยาวชน

๓) มีระบบการดูแลของชุมชนในการเข้าถึงบริการของรัฐ และการลดความเหลื่อมล้ำในสังคม ของชุมชนที่เข้าร่วมโครงการ

๔) เสริมสร้างความเข้าใจในสถาบันหลักของชาติ ให้เกิดความรักความสามัคคี ภาคภูมิใจในความเป็น ชาติไทย หล่อหลอมเป็นเป้าหมายในกลุ่มนักเรียน และเยาวชน ทำให้เกิดเป็นพลังอำนาจของชาติที่มั่นคง ยั่งยืนต่อไป

(๔.๓) ผลลัพธ์

๑) แกนนำภาคประชาชน ผู้นำชุมชน กำนัน/ผญบ. เล็งเห็นความสำคัญของโครงการและนำไป พัฒนาสร้างเป็นองค์ความรู้ต่อยอดการทำงานในองค์กรและชุมชนได้

๒) แกนนำภาคประชาชน ผู้นำชุมชน กำนัน/ผญบ. สามารถวางระบบการดูแลชุมชนร่วมกันใน สภาวะการณ์ที่น่าเป็นห่วงในชุมชนได้ หรือสามารถบอกต่อ ส่งต่อความช่วยเหลือ และสามารถเข้าถึงงานบริการของ รัฐตามหน่วยต่างๆ ได้อย่างถูกต้องและเป็นระบบ (กรณีที่ได้รับความสะดวก)

๓) กลุ่มนักเรียนจิตอาสา และเยาวชนจิตอาสา เล็งเห็นความสำคัญ และสร้างความเข้าใจในสถาบัน หลักของชาติ ให้เกิดความรักความสามัคคี ภาคภูมิใจในความเป็นชาติไทย เกิดเป็นเป้าหมายในกลุ่มเยาวชน ทำให้ เกิดเป็นพลังอำนาจของชาติที่มั่นคง ยั่งยืนต่อไป

๔) ชุมชนและภาคประชาสังคม ช่วยกันรักษาคุณภาพทรัพยากรธรรมชาติสิ่งแวดล้อม ให้น่าอยู่ ใน การเป็นฐานรากของการพัฒนาอย่างยั่งยืน

๕) ท้องถิ่น และชุมชนเกิดความเข้มแข็ง ในการดูแลและร่วมกันแก้ไขปัญหาความเหลื่อมล้ำทาง สังคม

๖) เกิดภูมิคุ้มกันในครอบครัว และชุมชนเพื่อก้าวสู่การดำเนินชีวิตวิถีใหม่

(๔.๔) ผลกระทบ

เชิงบวก :-

เชิงลบ :-

(๕) แนวทางการดำเนินงาน

กิจกรรมที่ ๑ : อบรมประชาชน นักเรียน และ เยาวชน หล่อหลอมเข้าพิมพ์ รักสถาบันหลักของชาติ สู่อำนาจคุณภาพ มั่นคงปลอดภัย และก้าวสู่วิถีชีวิตใหม่ (งบประมาณ ๔๖๙,๐๐๐ บาท)

๑. การประชุมหารือดำเนินกิจกรรม

๒. ประสานหน่วยงานที่เกี่ยวข้อง ประสานทีมงานและประสานวิทยากร

๓. ลงพื้นที่จัดอบรม และเสริมสร้างความรู้ ความเข้าใจ ประชาชนปลูกจิตสำนึกของความเป็นไทย และตระหนักรู้ในการปกครองในระบอบประชาธิปไตยอันมีพระมหากษัตริย์เป็นประมุข เพื่อพัฒนา ชุมชนพอเพียง มั่นคง มั่งคั่ง มีจิตอาสา เพื่อก้าวสู่วิถีชีวิตแบบใหม่ (จัดอบรมครั้งละ ๑ วัน จำนวนคนเข้าร่วมฯ ๘ อำเภอ จำนวน ๑๐ รุ่นๆละ ๗๐ คน)

- ค่าอาหารว่างระหว่างอบรม ๓๕,๐๐๐ บาท (๒๕ บาท x ๗๐๐ คนๆ ละ ๒ มื้อ)

- ค่าอาหารกลางวัน ๘๔,๐๐๐ บาท (๑๒๐ บาท x ๗๐๐ คนๆ ละ ๑ มื้อ)

- ค่าวิทยากรหลัก ๑๘,๐๐๐ บาท (๓ ชั่วโมงๆ ละ ๖๐๐ บาท x ๑๐ รุ่น)

- ค่าวิทยากรกลุ่ม ๑๐๘,๐๐๐ บาท (๖ คนๆ ละ ๓ ชั่วโมงๆ ละ ๖๐๐ บาท x ๑๐ รุ่น)

- ค่าพาหนะผู้เข้าร่วมประชุม ๑๔๐,๐๐๐ บาท (๗๐๐ คนๆ ละ ๒๐๐ บาท)

(หมายเหตุ ทุกรายการถ้วนเฉลี่ยได้)

๔. ค่าวัสดุอุปกรณ์การอบรม

งบดำเนินงาน ๘๔,๐๐๐ บาท

- ค่าจัดสถานที่ ๑๐ ครั้งๆ ๑,๐๐๐ บาท (งบประมาณ ๑๐,๐๐๐ บาท)

- ค่าจัดทำป้ายไวนิล ๑๐ ครั้งๆ ๕๐๐ บาท (งบประมาณ ๕,๐๐๐บาท)

- ค่าเช่าเครื่องเสียง ๑๐ ครั้งๆ ๑,๕๐๐ บาท (งบประมาณ ๑๕,๐๐๐ บาท)

- ค่าวัสดุสิ้นเปลือง จำนวน ๗๐๐ คนๆ ละ ๗๐ บาท (งบประมาณ ๔๙,๐๐๐ บาท)

- ค่าน้ำมันเชื้อเพลิง (งบประมาณ ๕,๐๐๐ บาท)

๕. กองอำนวยการรักษาความมั่นคงภายในจังหวัดลำพูน ติดตามประเมินโครงการ

กิจกรรมที่ ๒ : อบรม นักเรียน และเยาวชน หล่อหลอมเข้าพิมพ์ รักสถาบันหลักของชาติ และก้าวสู่วิถีชีวิตใหม่ (งบประมาณ ๔๖๙,๐๐๐ บาท)

๑. การประชุมหารือดำเนินกิจกรรม

๒. ประสานหน่วยงานที่เกี่ยวข้อง ประสานทีมงานและประสานวิทยากร

๓. ลงพื้นที่จัดอบรม และเสริมสร้างความรู้ ความเข้าใจ ประชาชนปลูกจิตสำนึกของความเป็นไทย และตระหนักรู้ในการปกครองในระบอบประชาธิปไตยอันมีพระมหากษัตริย์เป็นประมุข เพื่อพัฒนา ชุมชนพอเพียง มั่นคง มั่งคั่ง มีจิตอาสา เพื่อก้าวสู่วิถีชีวิตแบบใหม่ (จัดอบรมครั้งละ ๑ วัน จำนวนคนเข้าร่วมฯ ๘ อำเภอ จำนวน ๑๐ รุ่นๆละ ๗๐ คน)

- ค่าอาหารว่างระหว่างอบรม ๓๕,๐๐๐ บาท (๒๕ บาท x ๗๐๐ คนๆ ละ ๒ มื้อ)

- ค่าอาหารกลางวัน ๘๔,๐๐๐ บาท (๑๒๐ บาท x ๗๐๐ คนๆ ละ ๑ มื้อ)

- ค่าวิทยากรหลัก ๑๘,๐๐๐ บาท (๓ ชั่วโมงๆ ละ ๖๐๐ บาท x ๑๐ รุ่น)

- ค่าวิทยากรกลุ่ม ๑๐๘,๐๐๐ บาท (๖ คนๆ ละ ๓ ชั่วโมงๆ ละ ๖๐๐ บาท x ๑๐ รุ่น)

- ค่าพาหนะผู้เข้าร่วมประชุม ๑๔๐,๐๐๐ บาท (๗๐๐ คนๆ ละ ๒๐๐ บาท)

(หมายเหตุ ทุกรายการถ้วนเฉลี่ยได้)

๔. ค่าวัสดุอุปกรณ์การอบรม

งบดำเนินงาน ๘๔,๐๐๐ บาท

- ค่าจัดสถานที่ ๑๐ ครั้งๆ ๑,๐๐๐ บาท (งบประมาณ ๑๐,๐๐๐ บาท)
- ค่าจัดทำป้ายไวนิล ๑๐ ครั้งๆ ๕๐๐ บาท (งบประมาณ ๕,๐๐๐บาท)
- ค่าเช่าเครื่องเสียง ๑๐ ครั้งๆ ๑,๕๐๐ บาท (งบประมาณ ๑๕,๐๐๐ บาท)
- ค่าวัสดุสิ้นเปลือง จำนวน ๗๐๐ คนๆ ละ ๗๐ บาท (งบประมาณ ๔๙,๐๐๐ บาท)
- ค่าน้ำมันเชื้อเพลิง (งบประมาณ ๕,๐๐๐ บาท)

๕. กองอำนวยการรักษาความมั่นคงภายในจังหวัดลำพูน ติดตามประเมินโครงการ

โดยดำเนินงานในพื้นที่จังหวัดลำพูน ดังนี้

กิจกรรมย่อย	ระยะเวลาที่จะเริ่มดำเนินการ			
	ต.ค.- ธ.ค. ๖๔	ม.ค. - มี.ค. ๖๕	เม.ย.-มิ.ย. ๖๕	ก.ค. - ส.ค. ๖๕
- โครงการเข้าพิมพ์รักษสถาบันหลักของชาติ และวิถีชีวิตใหม่ - มีแนวทางดำเนินการ ดังนี้		√	√	√
๑) อบรมประชาชน และ เยาวชน หล่อหลอมเข้าพิมพ์ รักษสถาบันหลักของชาติ และวิถีชีวิตใหม่ - กลุ่มเป้าหมาย ประชาชนในจังหวัดลำพูน จำนวน ๗๐๐ คน		√	√	
๒) อบรม เยาวชน หล่อหลอมเข้าพิมพ์ รักษสถาบันหลักของชาติ และก้าวสู่วิถีชีวิตใหม่ -กลุ่มเป้าหมาย นักเรียน นักศึกษาและเยาวชน ในจังหวัดลำพูน จำนวน ๗๐๐ คน		√	√	√

(๖) วิธีการดำเนินงาน

ดำเนินการเอง

จ้างเหมา

(๗) วงเงินของโครงการ ๙๓๘,๐๐๐ บาท

(๘) ความพร้อมของโครงการ

(๘.๑) พื้นที่ดำเนินการ

- ดำเนินการได้ทันที หมายถึง ได้ศึกษาความเหมาะสมและกำหนดพื้นที่ดำเนินการ หรือได้รับอนุญาตตามกฎหมายแล้ว และสามารถดำเนินการได้ทันที
- อยู่ในระหว่างเตรียมการ หมายถึง ได้ศึกษาความเหมาะสมและกำหนดพื้นที่ดำเนินการแล้ว อยู่ในระหว่างจัดเตรียมพื้นที่ หรือกำลังแก้ไขปัญหา / อุปสรรคต่าง ๆ หรือเตรียมการขออนุญาตตามกฎหมาย
- อยู่ในระหว่างศึกษาความเหมาะสม และคัดเลือกพื้นที่ดำเนินการ

(๘.๒) แบบรูปรายการ / แผนการปฏิบัติงาน

- มี และสมบูรณ์ (ให้ระบุชื่อหน่วยงานเจ้าของรูปแบบที่ใช้)
 มีแต่ยังไม่สมบูรณ์ (ให้ระบุชื่อหน่วยงานเจ้าของรูปแบบรายการที่ใช้)
 ไม่มี

(๘.๓) ความพร้อมของบุคลากร เครื่องมือ และเทคนิคการดำเนินการ

บุคลากรมีประสบการณ์ ทั้งหมด บางส่วน ไม่มีประสบการณ์

เครื่องมือดำเนินการ มีพร้อมดำเนินการได้ทันที
 มีบางส่วนและต้องจัดหาเพิ่มเติม
 ไม่มี ต้องจัดหาเพิ่มเติม

เทคนิคในการบริหารจัดการ มีประสบการณ์สูง
 มีประสบการณ์ปานกลาง
 ไม่มีประสบการณ์

(๙) วิธีการบริหารจัดการหรือการดูแลบำรุงรักษาเมื่อโครงการแล้วเสร็จเพื่อให้เกิดความยั่งยืนของโครงการ :

เมื่อเสร็จสิ้นโครงการ และประเมินผลแล้วเห็นว่ากิจกรรม สามารถบรรลุวัตถุประสงค์ของโครงการได้ ก็ให้นำมาสรุปถอดบทเรียนการดำเนินงานในภาพรวม และเป็นต้นแบบ Model ของการทำงานเพื่อให้เกิดการต่อยอดการทำงานเชิงบูรณาการ

(๑๐) ปัญหาอุปสรรคและข้อจำกัด :

อาจจะเกิดการติดขัดในการดำเนินการบ้างในระยะแรกเริ่มของการดำเนินการตามแผนที่วางไว้ แต่หากมีการบูรณาการงานและการกำกับติดตาม และการให้คำปรึกษาอย่างใกล้ชิด ก็จะทำให้สามารถดำเนินการบริการด้านการอำนวยความสะดวกเป็นธรรมต่างๆ ได้อย่างครบวงจร

ผนวก ค. รายละเอียดงบประมาณโครงการตามแผนปฏิบัติการจังหวัดลำพูน ประจำปีงบประมาณ พ .ศ.2566

โครงการ :โครงการเข้าพืชมัรักสถาบันหลักของชาติ และวิถีชีวิตใหม่	งบประมาณ	938,000 บาท
รายละเอียดการใช้จ่ายงบประมาณทั้งโครงการ		
กิจกรรมที่ ๑ : อบรมประชาชน และ เยาวชน หล่อหลอมเข้าพืชมัรักสถาบันหลักของชาติ สู้สังคมคุณภาพมั่นคงปลอดภัย และก้าวสู่วิถีชีวิตใหม่	700 คน จำนวน 10 รุ่นๆ ละ 70 คน	
1 ค่าตอบแทนวิทยากร		<u>126,000</u>
1.1 ค่าตอบแทนวิทยากรหลัก 3 ชั่วโมง ๑ ละ 600 บาท x 10 รุ่น	งบประมาณ	18,000 บาท
1.2 ค่าตอบแทนวิทยากรกลุ่ม 3 กลุ่มๆ ละ 2 คนๆ ละ 3 ชั่วโมงๆ ละ 600 บาท x 10 รุ่น	งบประมาณ	108,000 บาท
2 ค่าใช้สอย		<u>259,000</u>
2.1 อาหาร จำนวน 700 คน ๑ ละ 1 มื้อ ๑ ละ 120 บาท	งบประมาณ	84,000 บาท
2.2 อาหารว่าง/เครื่องดื่ม จำนวน 700 คน ๑ ละ 2 มื้อๆ ละ 25บาท	งบประมาณ	35,000 บาท
2.3 ค่าพาหนะ จำนวน 700 คน ๑ ละ 200 บาท	งบประมาณ	140,000 บาท
กิจกรรมที่ ๒ : อบรม เยาวชน หล่อหลอมเข้าพืชมัรักสถาบันหลักของชาติ และก้าวสู่วิถีชีวิตใหม่	700 คน จำนวน 10 รุ่นๆ ละ 70 คน	
1 ค่าตอบแทนวิทยากร		<u>126,000</u>
1.1 ค่าตอบแทนวิทยากรหลัก 3 ชั่วโมง ๑ ละ 600 บาท x 10 รุ่น	งบประมาณ	18,000 บาท
1.2 ค่าตอบแทนวิทยากรกลุ่ม 3 กลุ่มๆ ละ 2 คนๆ ละ 3 ชั่วโมงๆ ละ 600 บาท x 10 รุ่น	งบประมาณ	108,000 บาท
2 ค่าใช้สอย		<u>259,000</u>
2.1 อาหาร จำนวน 700 คน ๑ ละ 1 มื้อ ๑ ละ 120 บาท	งบประมาณ	84,000 บาท
2.2 อาหารว่าง/เครื่องดื่ม จำนวน 700 คน ๑ ละ 2 มื้อๆ ละ 25บาท	งบประมาณ	35,000 บาท
2.3 ค่าพาหนะ จำนวน 700 คน ๑ ละ 200 บาท	งบประมาณ	140,000 บาท
งบดำเนินงานทั้ง 2 กิจกรรม		
งบดำเนินงาน	งบประมาณ	168,000 บาท
1.1 ค่าเอกสารและอุปกรณ์ประกอบการอบรม 1400 คนๆ ละ 70 บาท	งบประมาณ	98,000 บาท
1.2 ค่าจัดทำป้ายไวนิล 20 ครั้งๆ ละ 500 บาท	งบประมาณ	10,000 บาท
1.3 ค่าตกแต่งสถานที่ 20 ครั้งๆ ละ 1,000 บาท	งบประมาณ	20,000 บาท
1.4 ค่าเช่าเครื่องเสียง 20 ครั้งๆ ละ 1,500 บาท	งบประมาณ	30,000 บาท
1.5 ค่าน้ำมันเชื้อเพลิง	งบประมาณ	10,000 บาท

แบบฟอร์มข้อมูลพื้นฐานโครงการของจังหวัด (ระดับกิจกรรมย่อย)

(๑ ชุด : ๑ กิจกรรมหลัก)
ลำดับความสำคัญ.....

ชื่อโครงการ : โครงการเสริมสร้างประสิทธิภาพความเข้มแข็งภายในหมู่บ้านและชุมชน

กิจกรรมหลัก :

กิจกรรมย่อยที่ ๑ การเสริมสร้างประสิทธิภาพความเข้มแข็งภายในหมู่บ้านและชุมชน งบประมาณ ๑,๙๐๕,๐๐๐ บาท

กิจกรรมย่อยที่ ๒ การฝึกอบรมจัดตั้ง/ทบทวนชุดรักษาความปลอดภัยหมู่บ้าน (ชรบ.) เพื่อเพิ่มประสิทธิภาพและความเข้มแข็งในการรักษาความปลอดภัยหมู่บ้าน งบประมาณ ๑,๘๑๕,๐๐๐ บาท

กิจกรรมย่อยที่ ๓ การพัฒนาศักยภาพคณะกรรมการกลางหมู่บ้านอาสาพัฒนาและป้องกันตนเอง งบประมาณ ๑,๑๐๔,๔๐๐ บาท

กิจกรรมย่อยที่ ๔ การบำบัดฟื้นฟูผู้ติดยาเสพติดโดยชุมชนเป็นฐาน (Community Based Treatment : CBTx) จังหวัดลำพูน งบประมาณ ๗๑๔,๐๐๐ บาท

วงเงิน ๕,๕๓๘,๔๐๐ บาท

ยุทธศาสตร์ชาติ การสร้างโอกาสความเสมอภาค เท่าเทียมทางสังคม

แผนแม่บทฯ

ประเด็นการพัฒนาของจังหวัด/กลุ่มจังหวัด ประเด็นที่ 4 เมืองแห่งความมั่นคง มั่งคั่ง ยั่งยืน

แผนงาน เสริมสร้างความมั่นคงภายในและรักษาความสงบเรียบร้อย

หน่วยดำเนินการ : ๑.ที่ทำการปกครองจังหวัดลำพูน

๒.ที่ทำการปกครองอำเภอ ทุกอำเภอ

๓.ศูนย์อำนวยการป้องกันและปราบปรามยาเสพติดจังหวัดลำพูน

ผู้รับผิดชอบ : นายชาติ กิตติธนดิษฐ์ ตำแหน่ง : ปลัดจังหวัดลำพูน สถานที่ติดต่อ ศาลากลางจังหวัดลำพูน

หมายเลขโทรศัพท์ ๐๘ ๙๙๕๖ ๙๗๓๐

(๑.๑) ที่มา : (ระบุ เช่น มติ ครม. นโยบายรัฐบาล แผนพัฒนาจังหวัด/กลุ่มจังหวัด หรืออื่นๆ)

ยุทธศาสตร์ชาติ ๒๐ ปี การป้องกันและปราบปรามยาเสพติด เป็นประเด็นภายใต้แผนแม่บทภายใต้ยุทธศาสตร์ชาติ ประเด็นความมั่นคง แผนย่อยการป้องกันและแก้ไขปัญหาที่มีผลกระทบต่อความมั่นคง ส่วนการรักษาความมั่นคงภายในราชอาณาจักรและการพัฒนาประเทศ แนวทางการป้องกันและปราบปรามยาเสพติด ซึ่งมุ่งยึดแนวความคิดการแก้ไขปัญหายาเสพติด ตั้งแต่ต้นทาง - กลางทาง - ปลายทาง ในการดำเนินงานอย่างเป็นระบบ

แผนพัฒนาเศรษฐกิจและสังคมแห่งชาติ ฉบับที่ ๑๒ การป้องกันและแก้ไขปัญหายาเสพติด เป็นประเด็นภายใต้ยุทธศาสตร์ที่ ๕ การเสริมสร้างความมั่นคงแห่งชาติ เพื่อการพัฒนาประเทศ สู่ความมั่นคงและยั่งยืน ซึ่งให้ความสำคัญต่อการฟื้นฟูพื้นฐานด้านความมั่นคงที่เป็นปัจจัยสำคัญต่อการพัฒนาทางเศรษฐกิจและสังคมของประเทศ

แผนการปฏิรูปประเทศ ประเด็นที่เกี่ยวข้องกับการแก้ไขปัญหายาเสพติด สอดคล้องกับการปฏิรูปประเทศด้านกระบวนการยุติธรรม และประเด็นการปฏิรูปเรื่องการปรับกระบวนการขึ้นในการบริหารงานยุติธรรม เพื่อสร้างความปลอดภัย และความเป็นธรรมในสังคม

นโยบายและแผนระดับชาติว่าด้วยความมั่นคงแห่งชาติ การป้องกันและปราบปรามยาเสพติดรองรับนโยบายที่ ๕ : สร้างเสริมศักยภาพการป้องกันและแก้ไขปัญหาภัยคุกคามข้ามชาติ และนโยบายที่ ๘ : เสริมสร้างความเข้มแข็งและภูมิคุ้มกันความมั่นคงภายใน

นโยบายของรัฐบาล นโยบายเร่งด่วนเรื่องที่ ๙ การแก้ไขปัญหายาเสพติดโดยเร่งรัดการแก้ไขปัญหายาเสพติดโดยให้ความสำคัญกับกระบวนการมีส่วนร่วมจากทุกภาคส่วน และการบังคับใช้กฎหมายอย่างเคร่งครัด รวมถึงการร่วมมือกับประเทศเพื่อนบ้าน และประเทศทุกภูมิภาค ปราบปรามแหล่งผลิตและเครือข่ายผู้ค้า ยาเสพติด ทั้งบริเวณชายแดนและพื้นที่ภายใน พื้นฟู ดูแลรักษาผู้เสพ ผ่านกระบวนการทางสาธารณสุข สร้างโอกาส สร้างอาชีพ รายได้ และการยอมรับของสังคมสำหรับผู้ผ่านการฟื้นฟู

(๑.๒) สรุปสาระสำคัญ

สภาพปัญหา/ความต้องการ

๑. การเสริมสร้างประสิทธิภาพความเข้มแข็งภายในหมู่บ้านและชุมชน

๑.๑ เพื่อสนับสนุนและส่งเสริมการดำเนินงานของคณะกรรมการหมู่บ้าน (กม.) และคณะกรรมการกลางหมู่บ้านอาสาพัฒนาและป้องกันตนเอง (อพป.) ให้มีประสิทธิภาพและต่อเนื่อง สร้างความเข้มแข็งให้แก่ กม.

๑.๒ เพื่อมอบรางวัลและเชิดชูเกียรติให้แก่หมู่บ้านที่มีผลงานดีเด่น สามารถเป็นแนวทางการปฏิบัติและเป็นแบบอย่างให้แก่หมู่บ้านอื่น ๆ ได้

๑.๓ เสริมสร้างการบริหารจัดการในระดับอำเภอ ตำบล หมู่บ้าน โดยใช้กลไก คณะกรรมการหมู่บ้าน (กม.) คณะกรรมการกลางหมู่บ้านอาสาพัฒนาและป้องกันตนเอง (อพป.) คณะกรรมการตำบล (กต.) และชุดปฏิบัติการประจำตำบล ให้เป็นกลไก เชื่อมโยงและประสานการปฏิบัติงานในการขับเคลื่อนนโยบายของรัฐบาลในระดับพื้นที่จากจังหวัดสู่อำเภอ จากอำเภอสู่ตำบลและจากตำบลลงสู่ หมู่บ้านและประชาชนเป็นไปอย่างรวดเร็วและมีประสิทธิภาพ เห็นผลอย่างเป็นรูปธรรมชัดเจนและสร้างความเชื่อมั่นของประชาชนต่อกลไกการ บริหารของรัฐในพื้นที่

๒.การฝึกอบรมจัดตั้ง/ทบทวนชุดรักษาความปลอดภัยหมู่บ้าน (ชรบ.) เพื่อเพิ่มประสิทธิภาพและความเข้มแข็งในการ รักษาความปลอดภัยหมู่บ้าน ที่ทำการปกครองจังหวัดลำพูน กลุ่มงานความมั่นคง มีความจำเป็นที่จะต้องดำเนินการฝึกอบรมจัดตั้ง/ทบทวนชุด รักษาความปลอดภัยหมู่บ้าน (ชรบ.) เพื่อเพิ่มประสิทธิภาพและความเข้มแข็งในการรักษาความปลอดภัยหมู่บ้านให้เป็นการช่วยเหลือ ดูแลรักษาความสงบเรียบร้อยในหมู่บ้านในพื้นที่แต่ละอำเภอประกอบกับกรมการปกครองได้จัดสรรงบประมาณมาส่วนหนึ่งแต่ยังไม่เพียงพอต่อ การฝึกอบรมดังกล่าว

๓. การพัฒนาศักยภาพคณะกรรมการกลางหมู่บ้านอาสาพัฒนาและป้องกันตนเอง ที่ทำการปกครองจังหวัดลำพูน กลุ่มงานความมั่นคง มีความจำเป็นที่จะต้องดำเนินการฝึกอบรมเพื่อพัฒนาศักยภาพของคณะกรรมการกลาง หมู่บ้านอาสาพัฒนาและป้องกันตนเอง เนื่องจากมีการจัดตั้งหมู่บ้าน อพป. ในพื้นที่ จังหวัดลำพูนมาตั้งแต่ พ.ศ. ๒๕๒๒ ซึ่งมีการเปลี่ยนแปลงประธานคณะกรรมการกลางหมู่บ้าน (กำนัน ผู้ใหญ่บ้าน) และคณะกรรมการกลางหมู่บ้านมาหลายมาหลายรุ่นแล้ว และ คณะกรรมการกลางหมู่บ้าน อพป. รุ่นหลังหรือรุ่นก่อนก็ยังไม่มีความรู้ความเข้าใจในบทบาท อำนาจหน้าที่ ระเบียบ กฎหมายที่เกี่ยวข้อง ยังไม่มีความพร้อมในการเป็นคณะกรรมการฯ อีกทั้งยังไม่มีความรู้ความเข้าใจในการบริหารเงินกองทุนหมู่บ้าน อพป. ตามระเบียบกระทรวงมหาดไทย ว่าด้วยวิธีการงบประมาณและการคลังของหมู่บ้านอาสาพัฒนาและป้องกันตนเอง พ.ศ. ๒๕๒๑ ประกอบหลักเกณฑ์การใช้จ่ายเงินกองทุนหมู่บ้าน อพป. พ.ศ. ๒๕๓๘ อันเป็นเหตุผลสำคัญที่จะต้องทำการอบรมพัฒนาศักยภาพคณะกรรมการกลางหมู่บ้านอาสาพัฒนาและป้องกันตนเองให้มีความรู้ ความเข้าใจ บทบาท อำนาจหน้าที่ ระเบียบ กฎหมาย นโยบายสำคัญของรัฐบาล ให้ถูกต้อง ให้มีความพร้อมที่จะปฏิบัติงานหมู่บ้านอาสาพัฒนา และป้องกันตนเอง (อพป.) ให้เป็นไปอย่างมีประสิทธิภาพและเกิดประโยชน์สูงสุดต่อราชการและประชาชน

(๒) ข้อมูลทั่วไปของโครงการ

(๒.๑) วัตถุประสงค์ของโครงการ

การเสริมสร้างพลังทางสังคมเพื่อเสริมสร้างความเข้มแข็งในการพัฒนา

(๒.๒) สถานภาพของโครงการ

โครงการเดิม โครงการใหม่

(๒.๓) ประเภทของโครงการ

พัฒนา ดำเนินการปกติ

(๒.๔) ระยะเวลาดำเนินโครงการ เริ่มต้น ตุลาคม ๒๕๖๕ สิ้นสุด กันยายน ๒๕๖๖

(๒.๕) สถานที่ดำเนินโครงการ : ๘ อำเภอ ในจังหวัดลำพูน

(๓) กลุ่มเป้าหมาย และผู้มีส่วนได้ส่วนเสีย

(๓.๑) กลุ่มเป้าหมาย : กำนัน ผู้ใหญ่บ้าน แพทย์ สารวัตรกำนัน ผู้ช่วยผู้ใหญ่บ้าน คณะกรรมการหมู่บ้าน (กม.) และคณะกรรมการ กลางหมู่บ้านอาสาพัฒนาและป้องกันตนเอง (อพป.) และราษฎรในพื้นที่

(๓.๒) ผู้มีส่วนได้ส่วนเสีย : หน่วยงานทุกภาคส่วน และราษฎรในพื้นที่

(๔) เป้าหมาย ผลลัพธ์ และผลกระทบโครงการ

(๔.๑) เป้าหมายโครงการ

ตัวชี้วัด	หน่วยนับ	ปี ๒๕๖๖
- ตัวชี้วัด จำนวนของหมู่บ้านที่เข้ารับการคัดเลือกหมู่บ้านดีเด่น	บ้าน	๔
- ตัวชี้วัด จำนวนหมู่บ้านที่สามารถนำกลไกดังกล่าวไปปฏิบัติหน้าที่ได้อย่างมี ประสิทธิภาพ	บ้าน	๔

(๔.๒) ผลผลิต :

๔.๒.๑ หมู่บ้านได้รับการคัดเลือกเป็นหมู่บ้านดีเด่น ในระดับอำเภอ/จังหวัด จำนวนอย่างน้อย ๔ หมู่บ้าน

๔.๒.๒ ชูรักษาความปลอดภัยหมู่บ้าน (ชรบ.) จำนวน ๘๐๐ คน ได้เข้ารับการฝึกอบรมและสามารถนำความรู้ที่ได้ไปปฏิบัติงานได้อย่างมีประสิทธิภาพและประสิทธิผล

๔.๒.๓ คณะกรรมการกลางหมู่บ้าน อพป. จำนวน ๒,๘๐๐ คน ได้เข้ารับการฝึกอบรมและสามารถนำความรู้ที่ได้ไปปฏิบัติงานได้อย่างมีประสิทธิภาพและประสิทธิผล

๔.๒.๔ ผู้เชี่ยวชาญเสพติด จำนวน ๑๕๓ คน ได้รับการบำบัดฟื้นฟูโดยชุมชนเป็นฐาน

(Community Based Treatment : CBTx)

๔.๒.๕ ประชาชนในชุมชน และกลุ่มผู้ใช้แรงงาน ได้รับการเสริมสร้างความรู้ เกี่ยวกับสถานการณ์ปัจจุบันที่เกิดขึ้นภายในประเทศ และสร้างความตระหนักรู้ให้เกิดความรัก สามัคคีในชุมชน เพื่อส่งเสริมความมั่นคงต่อสถาบันชาติ ศาสนา และพระมหากษัตริย์

(๔.๓) ผลลัพธ์ :

๔.๒.๑ คณะกรรมการหมู่บ้าน (กม.) คณะกรรมการกลางหมู่บ้านอาสาพัฒนาและป้องกันตนเอง (อพป.) คณะกรรมการตำบล (กต.) และชุดปฏิบัติการประจำตำบล สามารถเป็นกลไกเชื่อมโยงและประสานการปฏิบัติงานในการขับเคลื่อนนโยบายของรัฐบาลในระดับพื้นที่จากจังหวัดสู่อำเภอ จากอำเภอสู่ตำบลและจากตำบลลงสู่หมู่บ้านและประชาชนเป็นไปอย่างรวดเร็วและมีประสิทธิภาพ เห็นผลอย่างเป็นรูปธรรมชัดเจนและสร้างความเชื่อมั่นของประชาชนต่อกลไกการบริหารของรัฐในพื้นที่

๔.๒.๒ ชูรักษาความปลอดภัยหมู่บ้าน (ชรบ.) สามารถนำความรู้ที่ได้ไปใช้ปฏิบัติงานได้อย่างมีประสิทธิภาพและประสิทธิผล

๔.๒.๓ ชุมชน หมู่บ้าน เข้าใจ และสามารถดำเนินการบำบัดฟื้นฟูผู้ติดยาเสพติดโดยชุมชนเป็นฐาน (Community Based Treatment : CBTx)

(๕) แนวทางการดำเนินงาน

กิจกรรมย่อยที่ ๑ การเสริมสร้างประสิทธิภาพความเข้มแข็งภายในหมู่บ้านและชุมชน

กิจกรรม	งบประมาณ
กิจกรรมที่ ๑ ฝึกอบรมคณะกรรมการหมู่บ้านเพื่อเสริมสร้างประสิทธิภาพความเข้มแข็งภายในหมู่บ้านและชุมชน (ผู้รับผิดชอบ : ที่ทำการปกครองจังหวัดลำพูน)	๒๙๙,๐๐๐
กิจกรรมที่ ๒ คัดเลือกหมู่บ้านดีเด่น ระดับอำเภอ (ผู้รับผิดชอบ : ที่ทำการปกครองอำเภอ ทุกอำเภอ)	๙๒๘,๐๐๐
กิจกรรมที่ ๓ คัดเลือกหมู่บ้านดีเด่น ระดับจังหวัด (ผู้รับผิดชอบ : ที่ทำการปกครองจังหวัดลำพูน)	๕๔๘,๐๐๐
กิจกรรมที่ ๔ การแสดงนิทรรศการหมู่บ้านดีเด่น และมอบรางวัลหมู่บ้านดีเด่นที่ได้รับการคัดเลือกในวัน กำนัน ผู้ใหญ่บ้าน ๑๐ สิงหาคม ของทุกปี (ผู้รับผิดชอบ : ที่ทำการปกครองจังหวัดลำพูน)	๑๓๐,๐๐๐
รวมเป็นเงิน (หนึ่งล้านเก้าแสนห้าพันบาทถ้วน)	๑,๙๐๕,๐๐๐

กิจกรรมย่อยที่ ๒ การฝึกอบรมจัดตั้ง/ทบทวนชูรักษาความปลอดภัยหมู่บ้าน (ชรบ.) เพื่อเพิ่มประสิทธิภาพและความเข้มแข็งในการรักษาความปลอดภัยหมู่บ้าน

กิจกรรมย่อย	ระยะเวลาที่จะเริ่มดำเนินการ			
	ต.ค. - ธ.ค. ๖๕	ม.ค. - มี.ค. ๖๖	เม.ย. - มิ.ย. ๖๖	ก.ค. - ก.ย. ๖๖
กิจกรรม โครงการฝึกอบรมจัดตั้ง/ทบทวน ชูรักษาความปลอดภัยหมู่บ้าน (ชรบ.) เพื่อเพิ่มประสิทธิภาพและความเข้มแข็ง ในการรักษาความปลอดภัยหมู่บ้าน ประจำปี พ.ศ.๒๕๖๖ จำนวน ๘ อำเภอๆ ละ ๑ รุ่นๆ ละ ๑๐๐ คน	✓	✓	✓	✓

กิจกรรมย่อยที่ ๓ การพัฒนาศักยภาพคณะกรรมการกลางหมู่บ้านอาสาพัฒนาและป้องกันตนเอง

กิจกรรมย่อย	ระยะเวลาที่จะเริ่มดำเนินการ			
	ต.ค. - ธ.ค. ๖๕	ม.ค. - มี.ค. ๖๖	เม.ย. - มิ.ย. ๖๖	ก.ค. - ก.ย. ๖๖
กิจกรรม โครงการพัฒนาศักยภาพ คณะกรรมการกลางหมู่บ้านอาสาพัฒนาและ ป้องกันตนเอง ประจำปี พ.ศ.๒๕๖๖ จำนวน ๘ อำเภอ รวม ๒๘ รุ่น ๆ ละ ๑๐๐ คน	✓	✓	✓	✓

กิจกรรมหลักที่ ๔ การบำบัดฟื้นฟูผู้สูงอายุเสพติดโดยชุมชนเป็นฐาน (Community Based Treatment : CBTx จังหวัดลำพูน

กิจกรรมย่อย	ระยะเวลาที่จะเริ่มดำเนินการ			
	ต.ค. - ธ.ค. ..	ม.ค. - มี.ค. ..	เม.ย. - มิ.ย. ..	ก.ค. - ก.ย. ..
๑. การบำบัดฟื้นฟูโดยชุมชน เป็นฐาน (Community Based Treatment : CBTx)	✓	✓	✓	✓

(๖) วิธีการดำเนินงาน ดำเนินการเอง จ้างเหมา

(๗) งบประมาณของโครงการ เป็นเงิน ๕,๕๓๔,๘๐๐ บาท

กิจกรรมย่อยที่ ๑ การเสริมสร้างประสิทธิภาพความเข้มแข็งภายในหมู่บ้านและชุมชน งบประมาณ ๑,๙๐๕,๐๐๐ บาท

กิจกรรมย่อยที่ ๒ การฝึกอบรมจัดตั้ง/ทบทวนชุดรักษาความปลอดภัยหมู่บ้าน (ชรบ.) เพื่อเพิ่มประสิทธิภาพและความเข้มแข็งในการรักษาความปลอดภัยหมู่บ้าน งบประมาณ ๑,๘๑๕,๐๐๐ บาท

กิจกรรมย่อยที่ ๓ การพัฒนาศักยภาพคณะกรรมการกลางหมู่บ้านอาสาพัฒนาและป้องกันตนเอง งบประมาณ ๑,๑๐๔,๔๐๐ บาท

กิจกรรมย่อยที่ ๔ การบำบัดฟื้นฟูผู้สูงอายุเสพติดโดยชุมชนเป็นฐาน (Community Based Treatment : CBTx) จังหวัดลำพูน งบประมาณ ๗๑๔,๐๐๐ บาท

(๘) รายงานความสำเร็จของการดำเนินงานที่ผ่านมา

(๙) ภารกิจขององค์กรปกครองส่วนท้องถิ่น

โครงการไม่ใช่ภารกิจขององค์กรปกครองส่วนท้องถิ่น

โครงการเป็นภารกิจขององค์กรปกครองส่วนท้องถิ่น

(๑๐) ความพร้อมของโครงการ

(๑๐.๑) พื้นที่ดำเนินโครงการ

ดำเนินการได้ทันที หมายถึง ได้ศึกษาความเหมาะสมและกำหนดพื้นที่ดำเนินการหรือได้รับอนุญาตตามกฎหมาย และสามารถดำเนินการได้ทันที

อยู่ในระหว่างเตรียมการ หมายถึง ได้ศึกษาความเหมาะสมและกำหนดพื้นที่ดำเนินการแล้ว แต่อยู่ในระหว่างจัดเตรียมพื้นที่หรือกำลังแก้ไขปัญหา / อุปสรรคต่างๆ หรือเตรียมการขออนุญาตตามกฎหมาย

อยู่ในระหว่างศึกษาความเหมาะสม และคัดเลือกพื้นที่ดำเนินการ

(๑๐.๒) แบบรูปรายการ/ แผนการปฏิบัติงาน

- มี และสมบูรณ์ (ให้ระบุชื่อหน่วยงานเจ้าของรูปแบบรายการที่ใช้)
- มีแต่ยังไม่สมบูรณ์ (ให้ระบุชื่อหน่วยงานเจ้าของรูปแบบรายการที่ใช้)
- ไม่มี

(๑๐.๓) ความพร้อมของบุคลากร เครื่องมือ และเทคนิคการดำเนินการ

- ๑) บุคลากรมีประสบการณ์ ทั้งหมด บางส่วน ไม่มีประสบการณ์
- ๒) เครื่องมือดำเนินการ มี พร้อมดำเนินการได้ทันที
- มีบางส่วนและต้องจัดหาเพิ่มเติม
- ไม่มี ต้องจัดหาเพิ่มเติม
- ๓) เทคนิคในการบริหารจัดการ มีประสบการณ์สูง
- มีประสบการณ์ปานกลาง
- ไม่มีประสบการณ์

(๑๐.๔) ผลกระทบสิ่งแวดล้อม

- ผ่านคณะกรรมการสิ่งแวดล้อมแห่งชาติแล้ว
- อยู่ระหว่างการพิจารณาของคณะกรรมการสิ่งแวดล้อมแห่งชาติ
- คณะกรรมการสิ่งแวดล้อมแห่งชาติยังไม่พิจารณา

(๑๐.๕) รายงานการศึกษาความเหมาะสม (FS)

- ไม่ต้องทำรายงานการศึกษา
- ต้องทำรายงานการศึกษา

(๑๑) วิธีการบริหารจัดการหรือการดูแลบำรุงรักษา เมื่อโครงการแล้วเสร็จ เพื่อให้เกิดความยั่งยืนของโครงการ (ให้ระบุหน่วยงานให้ชัดเจน) :
ไม่มี

(๑๒) ปัญหา อุปสรรคและข้อจำกัด : ไม่มี

แบบฟอร์มข้อมูลพื้นฐานโครงการของจังหวัด (ระดับกิจกรรมย่อย)

(๑ ชุด : ๑ กิจกรรมหลัก)
ลำดับความสำคัญ.....

ชื่อโครงการ : โครงการเสริมสร้างประสิทธิภาพความเข้มแข็งภายในหมู่บ้านและชุมชน

กิจกรรมหลักการเสริมสร้างประสิทธิภาพความเข้มแข็งภายในหมู่บ้านและชุมชน **วงเงิน** ๑,๙๐๕,๐๐๐ บาท

ยุทธศาสตร์ชาติ การสร้างโอกาสความเสมอภาค เท่าเทียมทางสังคม

แผนแม่บท

ประเด็นการพัฒนาของจังหวัด/กลุ่มจังหวัด ประเด็นที่ 4 เมืองแห่งความมั่นคง มั่งคั่ง ยั่งยืน

แผนงาน เสริมสร้างความมั่นคงภายในและรักษาความสงบเรียบร้อย

หน่วยดำเนินการ : ที่ทำการปกครองจังหวัดลำพูน

ผู้รับผิดชอบ : นายชาติ กิตติธนดิษฐ์ ตำแหน่ง : ปลัดจังหวัดลำพูน **สถานที่ติดต่อ** ศาลากลางจังหวัดลำพูน

หมายเลขโทรศัพท์ ๐๘ ๙๙๕๖ ๙๗๓๐

(๑.๑) ที่มา : (ระบุ เช่น มติ ครม. นโยบายรัฐบาล แผนพัฒนาจังหวัด/กลุ่มจังหวัด หรืออื่นๆ)

๑.๑.๑. เพื่อให้การบริหารและพัฒนาหมู่บ้านซึ่งเป็นหน่วยการปกครองที่เล็กสุดในระดับพื้นที่มีความเป็นเอกภาพ โดยใช้คณะกรรมการหมู่บ้าน (กม.) เป็นกลไกขับเคลื่อนตามโครงสร้างการบริหารการปกครองของประเทศ ตามพระราชบัญญัติลักษณะปกครองท้องที่ พระพุทธศักราช ๒๔๕๗ แก้ไขเพิ่มเติม (ฉบับที่ ๑๑) พ.ศ. ๒๕๕๑ และมติคณะรัฐมนตรีเมื่อวันที่ ๒๑ กรกฎาคม ๒๕๕๒ ให้เกิดผลสัมฤทธิ์เป็นรูปธรรมนำไปสู่หมู่บ้านและชุมชนเข้มแข็งสามารถพึ่งตนเองได้อย่างยั่งยืนและรองรับการพัฒนาประเทศในทุกมิติในอนาคต

(๑.๒) **สรุปสาระสำคัญ**

สภาพปัญหา/ความต้องการ

๑.๒.๑. เพื่อสนับสนุนและส่งเสริมการดำเนินงานของคณะกรรมการหมู่บ้าน (กม.) และคณะกรรมการกลางหมู่บ้านอาสาพัฒนาและป้องกันตนเอง (อพป.) ให้มีประสิทธิภาพและต่อเนื่อง สร้างความเข้มแข็งให้แก่ กม.

๑.๒.๒. เพื่อมอบรางวัลและเชิดชูเกียรติให้แก่หมู่บ้านที่มีผลงานดีเด่น สามารถเป็นแนวทางการปฏิบัติและเป็นแบบอย่างให้แก่หมู่บ้านอื่น ๆ ได้

๑.๒.๓. เสริมสร้างการบริหารจัดการในระดับอำเภอ ตำบล หมู่บ้าน โดยใช้กลไก คณะกรรมการหมู่บ้าน (กม.) คณะกรรมการกลางหมู่บ้านอาสาพัฒนาและป้องกันตนเอง (อพป.) คณะกรรมการตำบล (กต.) และชุดปฏิบัติการประจำตำบล ให้เป็นกลไกเชื่อมโยงและประสานการปฏิบัติงานในการขับเคลื่อนนโยบายของรัฐบาลในระดับพื้นที่จากจังหวัดสู่อำเภอ จากอำเภอสู่ตำบลและจากตำบลลงสู่หมู่บ้านและประชาชนเป็นไปอย่างรวดเร็วและมีประสิทธิภาพ เห็นผลอย่างเป็นรูปธรรมชัดเจนและสร้างความเชื่อมั่นของประชาชนต่อกลไกการบริหารของรัฐในพื้นที่

(๒) **ข้อมูลทั่วไปของโครงการ**

(๒.๑) **วัตถุประสงค์ของโครงการ**

๒.๑.๑. ส่งเสริมให้มีการปฏิบัติหน้าที่และสร้างแรงจูงใจในการทำงานให้แก่คณะกรรมการหมู่บ้าน (กม.) และคณะกรรมการกลางหมู่บ้านอาสาพัฒนาและป้องกันตนเอง (อพป.) เพื่อบำบัดทุกข์ บำรุงสุขแก่ราษฎร

๒.๑.๒. เพื่อคัดเลือกหมู่บ้านที่มีความเข้มแข็งและมีผลการดำเนินงานดีเด่นในระดับอำเภอ มาเพื่อประชาสัมพันธ์แนวคิดและผลงานให้สาธารณชนและหมู่บ้านอื่น ๆ เป็นแนวทางในการปฏิบัติหน้าที่

๒.๑.๓. เพื่อมอบรางวัลและเชิดชูเกียรติให้แก่หมู่บ้านที่มีผลงานดีเด่น สามารถเป็นแนวทางการปฏิบัติและเป็นแบบอย่างให้แก่หมู่บ้านอื่น ๆ ได้

๒.๑.๔. เพื่อกระตุ้นและเสริมสร้างบทบาทในการทำงานของกำนัน ผู้ใหญ่บ้านและคณะกรรมการหมู่บ้าน (กม.) และคณะกรรมการกลางหมู่บ้านอาสาพัฒนาและป้องกันตนเอง (อพป.)

๒.๑.๕. เพื่อสร้างความตระหนักให้ทุกภาคส่วนเห็นประโยชน์และความสำคัญของคณะกรรมการหมู่บ้าน (กม.) และคณะกรรมการกลางหมู่บ้านอาสาพัฒนาและป้องกันตนเอง (อพป.)

(๒.๒) **สถานภาพของโครงการ**

โครงการเดิม

โครงการใหม่

(๒.๓) **ประเภทของโครงการ**

พัฒนา

ดำเนินการปกติ

(๒.๔) **ระยะเวลาดำเนินโครงการ** เริ่มต้น ตุลาคม ๒๕๖๕ สิ้นสุด กันยายน ๒๕๖๖

(๒.๕) สถานที่ดำเนินโครงการ : หมู่บ้านที่เข้ารับการคัดเลือกตามโครงการดังกล่าว ในพื้นที่จังหวัดลำพูน

(๓) กลุ่มเป้าหมาย และผู้มีส่วนได้ส่วนเสีย

(๓.๑) กลุ่มเป้าหมาย : กำนัน ผู้ใหญ่บ้าน แพทย์ สारวัตรกำนัน ผู้ช่วยผู้ใหญ่บ้าน คณะกรรมการหมู่บ้าน (กม.) และคณะกรรมการกลางหมู่บ้านอาสาพัฒนาและป้องกันตนเอง (อพป.) และราษฎรในพื้นที่

(๓.๒) ผู้มีส่วนได้ส่วนเสีย : หน่วยงานทุกภาคส่วน และราษฎรในพื้นที่

(๔) เป้าหมาย ผลลัพธ์ และผลกระทบโครงการ

(๔.๑) เป้าหมายโครงการ

ตัวชี้วัด	หน่วยนับ	ปี ๒๕๖๖
- ตัวชี้วัด จำนวนของหมู่บ้านที่เข้ารับการคัดเลือกหมู่บ้านดีเด่น	บ้าน	๔
- ตัวชี้วัด จำนวนหมู่บ้านที่สามารถนำกลไกดังกล่าวไปปฏิบัติหน้าที่ได้อย่างมีประสิทธิภาพ	บ้าน	๔

(๔.๒) ผลลัพธ์ :

๔.๒.๑. กำนัน ผู้ใหญ่บ้าน คณะกรรมการหมู่บ้าน (กม.) และคณะกรรมการกลางหมู่บ้านอาสาพัฒนาและป้องกันตนเอง (อพป.) มีขวัญกำลังใจในการปฏิบัติหน้าที่ เพื่อประโยชน์ของประเทศไทยและประชาชนเป็นหลักสำคัญ

๔.๒.๒. มีการนำผลงานของหมู่บ้านที่มีผลการดำเนินงานดีเด่น ประชาสัมพันธ์แนวคิด วิธีการ และผลงานการปฏิบัติให้สาธารณชนได้รับทราบอย่างแพร่หลาย

๔.๒.๓. สามารถสร้างแรงจูงและยกย่องเชิดชูเกียรติให้แก่หมู่บ้านที่มีผลงานดีเด่น เป็นแบบอย่างให้แก่หมู่บ้านอื่น ๆ ได้

๔.๒.๔. สามารถกระตุ้นและเสริมบทบาทในการทำงานของกำนัน ผู้ใหญ่บ้าน และคณะกรรมการหมู่บ้าน (กม.) และคณะกรรมการกลางหมู่บ้านอาสาพัฒนาและป้องกันตนเอง (อพป.) ให้สามารถ “บำบัดทุกข์ บำรุงสุข” ให้กับประชาชนในหมู่บ้านได้อย่างแท้จริง

(๕) แนวทางการดำเนินงาน

(แสดงรายละเอียดกิจกรรมที่จะทำภายใต้โครงการที่จังหวัด/กลุ่มจังหวัด เสนอขอ)

กิจกรรม	งบประมาณ
กิจกรรมที่ ๑ ฝึกอบรมคณะกรรมการหมู่บ้านเพื่อเสริมสร้างประสิทธิภาพความเข้มแข็งภายในหมู่บ้านและชุมชน (ผู้รับผิดชอบ : ที่ทำการปกครองจังหวัดลำพูน)	๒๙๙,๐๐๐
กิจกรรมที่ ๒ คัดเลือกหมู่บ้านดีเด่น ระดับอำเภอ (ผู้รับผิดชอบ : ที่ทำการปกครองอำเภอ ทุกอำเภอ)	๙๒๘,๐๐๐
กิจกรรมที่ ๓ คัดเลือกหมู่บ้านดีเด่น ระดับจังหวัด (ผู้รับผิดชอบ : ที่ทำการปกครองจังหวัดลำพูน)	๕๔๘,๐๐๐
กิจกรรมที่ ๔ การแสดงนิทรรศการหมู่บ้านดีเด่น และมอบรางวัลหมู่บ้านดีเด่นที่ได้รับการคัดเลือกในวัน กำนัน ผู้ใหญ่บ้าน ๑๐ สิงหาคม ของทุกปี (ผู้รับผิดชอบ : ที่ทำการปกครองจังหวัดลำพูน)	๑๓๐,๐๐๐
รวมเป็นเงิน (หนึ่งล้านเก้าแสนห้าพันบาทถ้วน)	๑,๙๐๕,๐๐๐

(๖) วิธีการดำเนินงาน ดำเนินการเอง จ้างเหมา

(๗) วงเงินของโครงการ เป็นเงิน ๑,๙๐๕,๐๐๐ บาท (หนึ่งล้านเก้าแสนห้าพันบาทถ้วน)

(๘) รายงานความสำเร็จของการดำเนินงานที่ผ่านมา

(๙) ภารกิจขององค์กรปกครองส่วนท้องถิ่น

โครงการไม่ใช่ภารกิจขององค์กรปกครองส่วนท้องถิ่น

โครงการเป็นภารกิจขององค์กรปกครองส่วนท้องถิ่น

(๑๐) ความพร้อมของโครงการ

(๑๐.๑) พื้นที่ดำเนินโครงการ

ดำเนินการได้ทันที หมายถึง ได้ศึกษาความเหมาะสมและกำหนดพื้นที่ดำเนินการหรือได้รับอนุญาตตามกฎหมาย และสามารถดำเนินการได้ทันที

อยู่ในระหว่างเตรียมการ หมายถึง ได้ศึกษาความเหมาะสมและกำหนดพื้นที่ดำเนินการแล้ว แต่อยู่ในระหว่างจัดเตรียมพื้นที่หรือกำลังแก้ไขปัญหา / อุปสรรคต่างๆ หรือเตรียมการขออนุญาตตามกฎหมาย

อยู่ในระหว่างศึกษาความเหมาะสม และคัดเลือกพื้นที่ดำเนินการ

(๑๐.๒) แบบรูปรายการ/ แผนการปฏิบัติงาน

มี และสมบูรณ์ (ให้ระบุชื่อหน่วยงานเจ้าของรูปแบบรายการที่ใช้)

มีแต่ยังไม่สมบูรณ์ (ให้ระบุชื่อหน่วยงานเจ้าของรูปแบบรายการที่ใช้)

ไม่มี

(๑๐.๓) ความพร้อมของบุคลากร เครื่องมือ และเทคนิคการดำเนินการ

๑) บุคลากรมีประสบการณ์ ทั้งหมด บางส่วน ไม่มีประสบการณ์

๒) เครื่องมือดำเนินการ มี พร้อมดำเนินการได้ทันที

มีบางส่วนและต้องจัดหาเพิ่มเติม

ไม่มี ต้องจัดหาเพิ่มเติม

๓) เทคนิคในการบริหารจัดการ

มีประสบการณ์สูง

มีประสบการณ์ปานกลาง

ไม่มีประสบการณ์

(๑๐.๔) ผลกระทบสิ่งแวดล้อม

ผ่านคณะกรรมการสิ่งแวดล้อมแห่งชาติแล้ว

อยู่ระหว่างการพิจารณาของคณะกรรมการสิ่งแวดล้อมแห่งชาติ

คณะกรรมการสิ่งแวดล้อมแห่งชาติยังไม่พิจารณา

(๑๐.๕) รายงานการศึกษาความเหมาะสม (FS)

ไม่ต้องทำรายงานการศึกษา

ต้องทำรายงานการศึกษา

(๑๑) วิธีการบริหารจัดการหรือการดูแลบำรุงรักษา เมื่อโครงการแล้วเสร็จ เพื่อให้เกิดความยั่งยืนของโครงการ (ให้ระบุหน่วยงานให้ชัดเจน) :
ไม่มี

(๑๒) ปัญหา อุปสรรคและข้อจำกัด : ไม่มี

แบบฟอร์มรายละเอียดจำแนกตามงบรายจ่าย (๑ ชุด : ๑ กิจกรรมหลัก)

งบรายจ่าย - รายการ (ทะเบียนรายการ ประเภทรายการ ของสำนักงบประมาณ)	งบประมาณ	คำชี้แจง
	ปี ๒๕๖๖	
จังหวัด/กลุ่มจังหวัดลำพูน		
แผนงาน :บริหารจังหวัดและกลุ่มจังหวัด ผลผลิต :.....		
โครงการ โครงการเสริมสร้างประสิทธิภาพความเข้มแข็งภายในหมู่บ้านและชุมชน กิจกรรมที่ ๑ : ผูกอบรมคณะกรรมการหมู่บ้านเพื่อเสริมสร้างประสิทธิภาพความเข้มแข็งภายในหมู่บ้านและชุมชน	๑,๙๐๕,๐๐๐	
๑. งบดำเนินงาน	๒๙๙,๐๐๐	
๑.๑ ค่าตอบแทน ใช้สอยและวัสดุ		
๑.๑.๒ ค่าใช้สอย		
(๑) ค่าเบี้ยเลี้ยง ค่าเช่าที่พักและค่าพาหนะ	๑๑๕,๒๐๐	- ค่าสมนาคุณวิทยากรบรรยาย จำนวน ๘ รุ่น ๆ ละ ๔ คน ๆ ละ ๑ ชม. ๆ ละ ๖๐๐ บาท เป็นเงิน ๑๙,๒๐๐ บาท - ค่าสมนาคุณวิทยากรกลุ่ม จำนวน ๘ รุ่น ๆ ละ ๕ กลุ่ม ๆ ละ ๒ คน ๆ ละ ๒ ชม. ๆ ละ ๖๐๐ บาท เป็นเงิน ๙๖,๐๐๐ บาท
(๖) ค่าจ้างเหมาบริการ	๑๖,๐๐๐	- ค่าจ้างเหมาจัดเตรียมสถานที่ โต๊ะ เก้าอี้ เครื่องเสียง จำนวน ๘ รุ่น เป็นเงิน ๑๖,๐๐๐ บาท
(๗) ค่าใช้จ่ายในการสัมมนาและฝึกอบรม	๑๖๐,๘๐๐	- ค่าอาหารสำหรับผู้เข้ารับฝึกอบรม เจ้าหน้าที่ วิทยากร ผู้สังเกตการณ์ จำนวน ๘ รุ่น ๆ ละ ๑ มื้อ ๑๐๐ บาท เป็นเงิน ๘๘,๐๐๐ บาท - ค่าอาหารว่างและเครื่องดื่มสำหรับผู้เข้ารับฝึกอบรม เจ้าหน้าที่ วิทยากร ผู้สังเกตการณ์ จำนวน ๘ รุ่น ๆ ละ ๑๑๐ คน ๆ ละ ๒ มื้อ ๆ ละ ๓๐ บาท เป็นเงิน ๕๒,๘๐๐ บาท - ค่าวัสดุ อุปกรณ์ การฝึกอบรม จำนวน ๒๐,๐๐๐ บาท
๑.๑.๓ ค่าวัสดุ		
(๒) วัสดุเชื้อเพลิงและหล่อลื่น	๗,๐๐๐	- ค่าน้ำมันเชื้อเพลิง จำนวน ๗,๐๐๐ บาท
กิจกรรมที่ ๒ : คัดเลือกหมู่บ้านดีเด่น ระดับอำเภอ		
๑. งบดำเนินงาน	๙๒๘,๐๐๐	
๑.๑ ค่าตอบแทน ใช้สอยและวัสดุ		
๑.๑.๒ ค่าใช้สอย		
(๑) ค่าเบี้ยเลี้ยง ค่าเช่าที่พักและค่าพาหนะ		
(๖) ค่าจ้างเหมาบริการ		
(๗) ค่าใช้จ่ายในการสัมมนาและฝึกอบรม		
๑.๑.๓ ค่าวัสดุ		
(๒) วัสดุเชื้อเพลิงและหล่อลื่น		
		ระดับอำเภอ ๘ อำเภอ แต่ละอำเภอ ๆ ละ ๔๐,๐๐๐ บาท งบบริหารจัดการของอำเภอ เพื่อเป็นค่าใช้จ่าย ดังนี้ - ค่าน้ำมันเชื้อเพลิง/ค่าเช่าเหมายานพาหนะ สำหรับคณะกรรมการตรวจผลงานและตัดสินการคัดเลือกในการลงพื้นที่เพื่อตรวจผลงานของหมู่บ้านในระดับอำเภอ - ค่าตอบแทนกรรมการ - ค่าอาหาร ค่าอาหารว่าง สำหรับคณะกรรมการ - ค่าวัสดุ อุปกรณ์ที่ใช้ในการจัดการคัดเลือก เงินรางวัลระดับอำเภอ ๘ อำเภอ แต่ละอำเภอ ดังนี้ - รางวัลชนะเลิศ จำนวน ๓๐,๐๐๐ บาท มีจำนวน ๑ รางวัล - รางวัลรองชนะเลิศ อันดับที่ ๑ จำนวน ๒๐,๐๐๐ บาท มีจำนวน ๑ รางวัล - รางวัลรองชนะเลิศ อันดับที่ ๒ จำนวน ๑๐,๐๐๐ บาท มีจำนวน ๑ รางวัล - รางวัลชมเชย จำนวน ๘,๐๐๐ บาท มีจำนวน ๒ รางวัล

งบรายจ่าย - รายการ (ทะเบียนรายการ ประเภทรายการ ของสำนักงานงบประมาณ)	งบประมาณ	คำชี้แจง
	ปี ๒๕๖๖	
<p>กิจกรรมที่ ๓ : คัดเลือกหมู่บ้านดีเด่น ระดับจังหวัด</p> <p>๑. งบดำเนินงาน</p> <p>๑.๑ ค่าตอบแทน ใช้สอยและวัสดุ</p> <p>๑.๑.๒ ค่าใช้สอย</p> <p>(๑) ค่าเบี้ยเลี้ยง ค่าเช่าที่พักและค่าพาหนะ</p> <p>(๒) ค่าจ้างเหมาบริการ</p> <p>(๓) ค่าใช้จ่ายในการสัมมนาและฝึกอบรม</p> <p>๑.๑.๓ ค่าวัสดุ</p> <p>(๒) วัสดุเชื้อเพลิงและหล่อลื่น</p>	๕๔๘,๐๐๐	<p>ระดับจังหวัด พื้นที่ ๘ อำเภอ ๆ ละ ๔๐,๐๐๐ บาท</p> <p>งบบริหารจัดการของจังหวัด เพื่อเป็นค่าใช้จ่าย ดังนี้</p> <p>- ค่าน้ำมันเชื้อเพลิง/ค่าเช่ารถยนต์สาธารณะ สำหรับคณะกรรมการตรวจผลงานและตัดสินการคัดเลือกในการลงพื้นที่เพื่อตรวจผลงานของหมู่บ้านในระดับจังหวัด</p> <p>- ค่าตอบแทนกรรมการ</p> <p>- ค่าอาหาร ค่าอาหารว่าง สำหรับคณะกรรมการ</p> <p>- ค่าวัสดุ อุปกรณ์ที่ใช้ในการจัดการคัดเลือก</p> <p>เงินรางวัลระดับจังหวัด ดังนี้</p> <p>- รางวัลชนะเลิศ จำนวน ๕๐,๐๐๐ บาท มีจำนวน ๑ รางวัล</p> <p>พร้อมโล่รางวัล ราคา ๑,๐๐๐ บาท</p> <p>- รางวัลรองชนะเลิศ อันดับที่ ๑ จำนวน ๔๐,๐๐๐ บาท มีจำนวน ๑ รางวัล</p> <p>พร้อมโล่รางวัล ราคา ๑,๐๐๐ บาท</p> <p>- รางวัลรองชนะเลิศ อันดับที่ ๒ จำนวน ๓๐,๐๐๐ บาท มีจำนวน ๑ รางวัล</p> <p>พร้อมโล่รางวัล ราคา ๑,๐๐๐ บาท</p> <p>- รางวัลชมเชย จำนวน ๒๐,๐๐๐ บาท มีจำนวน ๕ รางวัล</p> <p>พร้อมโล่รางวัล ราคา ๑,๐๐๐ บาท</p>
<p>กิจกรรมที่ ๔ : การแสดงนิทรรศการหมู่บ้านดีเด่น และมอบรางวัลหมู่บ้านดีเด่น</p> <p>ที่ได้รับการคัดเลือกในวัน กำนัน ผู้ใหญ่บ้าน ๑๐ สิงหาคม ของทุกปี</p> <p>๑. งบดำเนินงาน</p> <p>๑.๑.๒ ค่าใช้สอย</p> <p>(๒) ค่าจ้างเหมาบริการ</p> <p>(๓) ค่าใช้จ่ายในการสัมมนาและฝึกอบรม</p>	๑๓๐,๐๐๐	<p>- ค่าเช่าหอประชุม จำนวน ๓๐,๐๐๐ บาท</p> <p>- ค่าอาหาร ๒๐๐ คน ๆ ละ ๑๕๐ บาท จำนวน ๓๐,๐๐๐ บาท</p> <p>- ค่าเช่าเครื่องเสียง พร้อมวงดนตรี ๒๐,๐๐๐ บาท</p> <p>- ค่าวัสดุ อุปกรณ์ ในการแสดง และจัดเตรียมนิทรรศการ จำนวน ๕๐,๐๐๐ บาท</p>

หมายเหตุ

- เพื่อประโยชน์ในการประมวลผลข้อมูลให้จังหวัดและกลุ่มจังหวัดใช้เป็นทะเบียนรายการ ประเภทรายการ ของสำนักงานงบประมาณเท่านั้น
- กรุณาอย่าเพิ่มประเภทรายการใหม่โดยไม่จำเป็น
- กรณีประสงค์จะเพิ่มทะเบียนประเภทรายการ ให้ประสานงานกับเจ้าหน้าที่สำนักงานงบประมาณที่รับผิดชอบจังหวัดและกลุ่มจังหวัดก่อน
- ตามแบบฟอร์มฯ ให้เลือกเฉพาะ (ระบุ) งบรายจ่าย และรายการที่มีงบประมาณเท่านั้น

แบบฟอร์มข้อมูลพื้นฐานโครงการของจังหวัด (ระดับกิจกรรมย่อย)

(๑ ชุด : ๑ กิจกรรมหลัก)
ลำดับความสำคัญ.....

ชื่อโครงการ : โครงการเสริมสร้างประสิทธิภาพความเข้มแข็งภายในหมู่บ้านและชุมชน

กิจกรรมหลักโครงการฝึกอบรมจัดตั้ง/ทบทวนชุดรักษาความปลอดภัยหมู่บ้าน (ชรบ.) เพื่อเพิ่มประสิทธิภาพและความเข้มแข็งในการรักษาความปลอดภัยหมู่บ้าน ประจำปี พ.ศ.๒๕๖๖ วงเงิน ๑,๘๑๕,๐๐๐ บาท

ยุทธศาสตร์ชาติ ยุทธศาสตร์ชาติด้านความมั่นคง

แผนแม่บทฯ

ประเด็นการพัฒนาของจังหวัด/กลุ่มจังหวัด ประเด็นที่ 4 เมืองแห่งความมั่นคง มั่งคั่ง ยั่งยืน

แผนงาน เสริมสร้างความมั่นคงภายในและรักษาความสงบเรียบร้อย

หน่วยดำเนินการ : ที่ทำการปกครองจังหวัดลำพูน

ผู้รับผิดชอบ : นายชาติ กิตติธนดิษฐ์ ตำแหน่ง : ปลัดจังหวัดลำพูน สถานที่ติดต่อ ศาลากลางจังหวัดลำพูน

หมายเลขโทรศัพท์ ๐๘ ๙๙๕๖ ๙๗๓๐

(๑.๑) ที่มา : (ระบุ เช่น มติ ครม. นโยบายรัฐบาล แผนพัฒนาจังหวัด/กลุ่มจังหวัด หรืออื่นๆ)

นโยบายและแผนระดับชาติว่าด้วยความมั่นคงแห่งชาติ (พ.ศ.๒๕๖๐ - ๒๕๖๔)

นโยบายที่ ๕ : สร้างเสริมศักยภาพการป้องกันและแก้ไขปัญหาภัยคุกคามข้ามชาติ เพื่อพัฒนาศักยภาพของภาครัฐ และส่งเสริมบทบาทและความเข้มแข็งของทุกภาคส่วนในการรับมือกับภัยคุกคามทุกรูปแบบที่กระทบกับความมั่นคง

นโยบายที่ ๘ : เสริมสร้างความเข้มแข็งและภูมิคุ้มกันความมั่นคงภายใน เพื่อพัฒนาศักยภาพของภาครัฐ และส่งเสริมบทบาทและความเข้มแข็งของทุกภาคส่วนในการรับมือกับภัยคุกคามทุกรูปแบบที่กระทบกับความมั่นคง

นโยบายที่ ๑๕ : พัฒนาระบบงานข่าวกรองให้มีประสิทธิภาพ เพื่อพัฒนาศักยภาพของภาครัฐ และส่งเสริมบทบาทและความเข้มแข็งของทุกภาคส่วนในการรับมือกับภัยคุกคามทุกรูปแบบที่กระทบกับความมั่นคง

แผนระดับชาติว่าด้วยความมั่นคงแห่งชาติ

การเสริมสร้างความมั่นคงของมนุษย์

๑) เป้าหมายเชิงยุทธศาสตร์ประชาชนมีความสามัคคี มีความปลอดภัยในการดำรงชีวิต มีส่วนร่วมและมีความพร้อมเผชิญปัญหาและรับมือกับภัยคุกคามและปัญหาด้านความมั่นคง

กลยุทธ์

(๑) ส่งเสริมให้คนไทยมีความสามัคคี สังคมมีความสุข และประเทศมีการพัฒนาอย่างยั่งยืน ตามหลักปรัชญาของเศรษฐกิจพอเพียง โดยผนึกกำลังทุกภาคส่วนตั้งแต่ระดับชุมชน ตำบล หมู่บ้าน จังหวัด ภาค และประเทศชาติ ให้เป็นเครือข่ายสนับสนุนงานด้านความมั่นคงและให้ตระหนักถึงความรับผิดชอบต่อ ผลประโยชน์ส่วนรวมของประเทศชาติ

(๓) พัฒนาและเสริมสร้างศักยภาพของ คน ชุมชน พื้นที่ เพื่อให้มีภูมิคุ้มกันและมีขีดความสามารถในการเฝ้าระวัง แจ้งเตือน ป้องกัน และ แก้ไขปัญหาความมั่นคงโดยเฉพาะภัยคุกคามรูปแบบใหม่ ตลอดจนมีความสามารถในการปรับตัวให้ทันต่อความเปลี่ยนแปลงและความท้าทายใหม่ๆ ในอนาคต รวมทั้งเสริมสร้าง ความพร้อมของประเทศที่จะเผชิญสถานการณ์ต่าง ๆ อันเกิดจากภัยคุกคามทุกรูปแบบ

ระเบียบกระทรวงมหาดไทย ว่าด้วยการช่วยเหลือเจ้าพนักงานหน่วยกำลังคุ้มครองและรักษาความสงบเรียบร้อยภายในหมู่บ้าน พ.ศ.๒๕๕๑

ข้อ ๓ กำหนดให้มีหน่วยกำลังคุ้มครองและรักษาความสงบเรียบร้อยภายในหมู่บ้าน โดยให้หมายความร่วมมือถึงชุดรักษาความปลอดภัยหมู่บ้านตามระเบียบนี้

ข้อ ๕ ให้กรรมการปกครอง จัดให้มีการฝึกอบรมหลักสูตร ชรบ. แก่ราษฎรในพื้นที่ ให้มีจำนวนเพียงพอในการรักษาความสงบเรียบร้อยและความปลอดภัยหมู่บ้าน ตามความจำเป็นและเหมาะสมของสถานการณ์ โดยในการฝึกอบรมจะดำเนินการเองหรือหน่วยงานอื่นเป็นผู้ดำเนินการก็ได้ ในกรณีมีความจำเป็น จังหวัดหรืออำเภอจะจัดให้มีการฝึกอบรมหลักสูตรดังกล่าวในพื้นที่ของตนเองก็ได้

(๑.๒) สรุปสาระสำคัญ

สภาพปัญหา/ความต้องการ

ที่ทำการปกครองจังหวัดลำพูน กลุ่มงานความมั่นคง มีความจำเป็นที่จะต้องดำเนินการฝึกอบรมจัดตั้ง/ทบทวนชุดรักษาความปลอดภัยหมู่บ้าน (ชรบ.) เพื่อเพิ่มประสิทธิภาพและความเข้มแข็งในการรักษาความปลอดภัยหมู่บ้านให้เป็นกำลังหลักในการช่วยเหลือดูแลรักษาความสงบเรียบร้อยในหมู่บ้านในพื้นที่แต่ละอำเภอประกอบกับกรรมการปกครองได้จัดสรรงบประมาณมาส่วนหนึ่งแต่ยังไม่เพียงพอต่อการฝึกอบรมดังกล่าว

ความเร่งด่วน : (ระบุระดับความจำเป็นเร่งด่วน)

ปกติ

(๒) ข้อมูลทั่วไปของโครงการ

(๒.๑) วัตถุประสงค์ของโครงการ

1. เพื่อฝึกอบรมจัดตั้ง/ทบทวนชุดรักษาความปลอดภัยหมู่บ้าน (ชรบ.) เป็นผู้ช่วยเหลือเจ้าหน้าที่ของรัฐ
2. เพื่อให้ชุดรักษาความปลอดภัยหมู่บ้าน (ชรบ.) ได้มีความรู้ความเข้าใจ ในบทบาทหน้าที่และภารกิจการเป็นผู้ช่วยเหลือเจ้าหน้าที่ของรัฐ ตลอดจนมีระเบียบวินัยในการปฏิบัติหน้าที่
3. เพื่อเป็นกำลังหลักในการเฝ้าระวัง ป้องกันและปราบปรามยาเสพติด และการลักลอบ การกระทำที่ผิดกฎหมาย รวมถึงการสืบสวนหาข่าวเหตุการณ์อันอาจเป็นอันตรายต่อความมั่นคงหรือความสงบเรียบร้อย

(๒.๒) สถานภาพของโครงการ

- โครงการเดิม โครงการใหม่

(๒.๓) ประเภทของโครงการ

- พัฒนา ดำเนินการปกติ

(๒.๔) ระยะเวลาดำเนินโครงการ เริ่มต้นปี เดือนตุลาคม ๒๕๖๕ สิ้นสุดปี เดือนกันยายน ๒๕๖๖

(๒.๕) สถานที่ดำเนินโครงการ : (ระบุพื้นที่ดำเนินการ เช่น อำเภอ ตำบล หมู่บ้าน เป็นต้น)

ในหมู่บ้าน พื้นที่จังหวัดลำพูน

(๒.๕) สถานที่ดำเนินโครงการ : หมู่บ้านที่เข้ารับการคัดเลือกตามโครงการดังกล่าว ในพื้นที่จังหวัดลำพูน

(๓) กลุ่มเป้าหมาย และผู้มีส่วนได้ส่วนเสีย

(๓.๑) กลุ่มเป้าหมาย : ชุดรักษาความปลอดภัยหมู่บ้าน (ชรบ.)

(๓.๒) ผู้มีส่วนได้ส่วนเสีย : ราษฎรในพื้นที่

(๔) เป้าหมาย ผลลัพธ์ และผลกระทบโครงการ

(๔.๑) เป้าหมายโครงการ
ตัวชี้วัด

ตัวชี้วัด	หน่วยนับ	ปี ๒๕๖๖
- ตัวชี้วัด ชุดรักษาความปลอดภัยหมู่บ้าน (ชรบ.) เข้ารับการฝึกอบรม จำนวน	คน	๘๐๐
- ตัวชี้วัด ชุดรักษาความปลอดภัยหมู่บ้าน (ชรบ.) มีความรู้ความเข้าใจ ในบทบาทหน้าที่และภารกิจการเป็นผู้ช่วยเหลือเจ้าหน้าที่ของรัฐในการปฏิบัติหน้าที่	ระดับ	๓
- ตัวชี้วัด ชุดรักษาความปลอดภัยหมู่บ้าน (ชรบ.) มีความพึงพอใจ ในการฝึกอบรม	ระดับ	๓

(๔.๒) ผลผลิต : ที่ทำการปกครองอำเภอ มีกำลังชุดรักษาความปลอดภัยหมู่บ้าน (ชรบ.) ที่มีประสิทธิภาพและประสิทธิผล

(๔.๓) ผลลัพธ์ : ชุดรักษาความปลอดภัยหมู่บ้าน (ชรบ.) ได้มีความรู้และทักษะทางยุทธวิธีในการปฏิบัติหน้าที่

๔.๒.๒. มีการนำผลงานของหมู่บ้านที่มีผลการดำเนินงานดีเด่น ประชาสัมพันธ์แนวคิด วิธีการ และผลงานการปฏิบัติให้สาธารณชนได้รับทราบอย่างแพร่หลาย

๔.๒.๓. สามารถสร้างแรงจูงและยกย่องเชิดชูเกียรติให้แก่หมู่บ้านที่มีผลงานดีเด่น เป็นแบบอย่างให้แก่หมู่บ้านอื่น ๆ ได้

๔.๒.๔. สามารถกระตุ้นและเสริมบทบาทในการทำงานของกำนัน ผู้ใหญ่บ้าน และคณะกรรมการหมู่บ้าน (กม.) และ คณะกรรมการกลางหมู่บ้านอาสาพัฒนาและป้องกันตนเอง (อพป.) ให้สามารถ “บำบัดทุกข์ บำรุงสุข” ให้กับประชาชนในหมู่บ้านได้อย่างแท้จริง (แสดงรายละเอียดกิจกรรมที่จะทำภายใต้โครงการที่จังหวัด/กลุ่มจังหวัด เสนอขอ และทำเครื่องหมาย ✓ ลงในช่องระยะเวลาที่จะเริ่มดำเนินงานของแต่ละกิจกรรมสำคัญด้วย)

กิจกรรมย่อย	ระยะเวลาที่จะเริ่มดำเนินการ			
	ต.ค. - ธ.ค. ๖๕	ม.ค. - มี.ค. ๖๖	เม.ย. - มิ.ย. ๖๖	ก.ค. - ก.ย. ๖๖
กิจกรรม โครงการฝึกอบรมจัดตั้ง/ทบทวนชุดรักษาความปลอดภัยหมู่บ้าน (ชรบ.) เพื่อเพิ่มประสิทธิภาพและความเข้มแข็งในการรักษาความปลอดภัยหมู่บ้าน ประจำปี พ.ศ.๒๕๖๖ จำนวน ๘ อำเภอๆ ละ ๑ รุ่นๆ ละ ๑๐๐ คน	✓	✓	✓	✓

(๖) วิธีการดำเนินงาน ดำเนินการเอง จ้างเหมา

(๗) วงเงินของโครงการ เป็นเงิน ๑,๘๑๕,๐๐๐ บาท

(๘) รายงานความสำเร็จของการดำเนินงานที่ผ่านมา

(๙) ภารกิจขององค์กรปกครองส่วนท้องถิ่น

โครงการไม่ใช่ภารกิจขององค์กรปกครองส่วนท้องถิ่น

โครงการเป็นภารกิจขององค์กรปกครองส่วนท้องถิ่น

(๑๐) ความพร้อมของโครงการ

(๑๐.๑) พื้นที่ดำเนินโครงการ

ดำเนินการได้ทันที หมายถึง ได้ศึกษาความเหมาะสมและกำหนดพื้นที่ดำเนินการหรือได้รับอนุญาตตามกฎหมาย และสามารถดำเนินการได้ทันที

อยู่ในระหว่างเตรียมการ หมายถึง ได้ศึกษาความเหมาะสมและกำหนดพื้นที่ดำเนินการแล้ว แต่อยู่ในระหว่างจัดเตรียมพื้นที่หรือกำลังแก้ไขปัญหา / อุปสรรคต่างๆ หรือเตรียมการขออนุญาตตามกฎหมาย

อยู่ในระหว่างศึกษาความเหมาะสม และคัดเลือกพื้นที่ดำเนินการ

(๑๐.๒) แบบรูปรายการ/ แผนการปฏิบัติงาน

มี และสมบูรณ์ (ให้ระบุชื่อหน่วยงานเจ้าของรูปแบบรายการที่ใช้)

มีแต่ยังไม่สมบูรณ์ (ให้ระบุชื่อหน่วยงานเจ้าของรูปแบบรายการที่ใช้)

ไม่มี

(๑๐.๓) ความพร้อมของบุคลากร เครื่องมือ และเทคนิคการดำเนินการ

๑) บุคลากรมีประสบการณ์ ทั้งหมด บางส่วน ไม่มีประสบการณ์

๒) เครื่องมือดำเนินการ มี พร้อมดำเนินการได้ทันที

มีบางส่วนและต้องจัดหาเพิ่มเติม

ไม่มี ต้องจัดหาเพิ่มเติม

๓) เทคนิคในการบริหารจัดการ

มีประสบการณ์สูง

มีประสบการณ์ปานกลาง

ไม่มีประสบการณ์

(๑๐.๔) ผลกระทบสิ่งแวดล้อม

ผ่านคณะกรรมการสิ่งแวดล้อมแห่งชาติแล้ว

อยู่ระหว่างการพิจารณาของคณะกรรมการสิ่งแวดล้อมแห่งชาติ

คณะกรรมการสิ่งแวดล้อมแห่งชาติยังไม่พิจารณา

(๑๐.๕) รายงานการศึกษาความเหมาะสม (FS)

ไม่ต้องทำรายงานการศึกษา

ต้องทำรายงานการศึกษา

(๑๑) วิธีการบริหารจัดการหรือการดูแลบำรุงรักษา เมื่อโครงการแล้วเสร็จ เพื่อให้เกิดความยั่งยืนของโครงการ (ให้ระบุหน่วยงานให้ชัดเจน) :
ไม่มี

(๑๒) ปัญหา อุปสรรคและข้อจำกัด : ไม่มี

แบบฟอร์มรายละเอียดจำแนกตามงบรายจ่าย (๑ ชุด : ๑ กิจกรรมหลัก)

หน่วย : บาท

งบรายจ่าย – รายการ (ทะเบียนรายการ ประเภทรายการ ของสำนักงบประมาณ)	งบประมาณ ปี ๒๕๖๖	คำชี้แจง
จังหวัด/กลุ่มจังหวัด : จังหวัดลำพูน		
<p>แผนงาน : บริหารจังหวัดและกลุ่มจังหวัด</p> <p>ผลผลิต :</p> <p>โครงการ : โครงการฝึกอบรมจัดตั้ง/ทบทวนชุดรักษาความปลอดภัยหมู่บ้าน (ชรบ.) เพื่อเพิ่มประสิทธิภาพและความเข้มแข็งในการรักษาความปลอดภัยหมู่บ้าน ประจำปี พ.ศ. ๒๕๖๖ - ๒๕๗๐</p> <p>กิจกรรมหลัก :</p> <p>๑. งบดำเนินงาน</p> <p>๑.๑ ค่าตอบแทน ใช้สอยและวัสดุ</p> <p>๑.๑.๑ ค่าตอบแทน</p> <p style="padding-left: 20px;">(๗) ค่าสมนาคุณวิทยากร (สัมมนาและฝึกอบรม)</p> <p>๑.๑.๒ ค่าใช้สอย</p> <p style="padding-left: 20px;">(๑) ค่าเช่าที่พักและค่าพาหนะ</p> <p style="padding-left: 20px;">(๖) ค่าจ้างเหมาบริการ</p>	<p>๑,๘๑๕,๐๐๐</p> <p>๑,๘๑๕,๐๐๐</p> <p>๓๘๘,๘๐๐</p> <p>๓๘๘,๘๐๐</p> <p>๙๕๔,๔๐๐</p> <p>๔๘,๐๐๐</p> <p>๑๓๒,๐๐๐</p>	<p>- ค่าสมนาคุณวิทยากรบรรยาย จำนวน ๘ รุ่น ๆ ละ ๙ คน ๆ ละ ๑ ชม. ๆ ละ ๖๐๐ บาท เป็นเงิน ๔๓,๒๐๐ บาท</p> <p>- ค่าสมนาคุณวิทยากรกลุ่ม จำนวน ๘ รุ่น ๆ ละ ๘ กลุ่ม ๆ ละ ๑ คน ๆ ละ ๙ ชม. ๆ ละ ๖๐๐ บาท เป็นเงิน ๓๔๕,๖๐๐ บาท</p> <p>- ค่าเช่าที่พักเจ้าหน้าที่ดำเนินโครงการ รวม ๘ รุ่น ๆ ละ ๑๐ คน ๆ ละ ๒ วัน ๆ ละ ๓๐๐ บาท เป็นเงิน ๔๘,๐๐๐ บาท</p> <p>- ค่าเช่าเครื่องขยายเสียง ๘ รุ่น ๆ ละ ๓ วัน ๆ ละ ๑,๐๐๐ บาท เป็นเงิน ๒๔,๐๐๐ บาท</p> <p>- ค่าจ้างเหมาในการจัดทำเอกสารในการฝึกอบรม ๖๐,๐๐๐ บาท</p> <p>- ค่าจ้างเหมาในการจัดเตรียม ทำความสะอาด สถานที่ฝึกอบรม จำนวน ๘ รุ่น ๆ ละ ๓,๐๐๐ บาท เป็นเงิน ๒๔,๐๐๐ บาท</p> <p>- ค่าจ้างเหมาจัดเตรียม ทำความสะอาดสนามยิงปืน จำนวน ๘ รุ่น ๆ ละ ๓,๐๐๐ บาท เป็นเงิน</p>

แบบฟอร์มข้อมูลพื้นฐานโครงการของจังหวัด (ระดับกิจกรรมย่อย)

(๑ ชุด : ๑ กิจกรรมหลัก)
ลำดับความสำคัญ.....

ชื่อโครงการ : โครงการเสริมสร้างประสิทธิภาพความเข้มแข็งภายในหมู่บ้านและชุมชน

กิจกรรมหลัก โครงการพัฒนาศักยภาพคณะกรรมการกลางหมู่บ้านอาสาพัฒนาและป้องกันตนเอง ประจำปี พ.ศ.๒๕๖๖

วงเงิน ๑,๑๐๔,๔๐๐ บาท

ยุทธศาสตร์ชาติ ยุทธศาสตร์ชาติด้านความมั่นคง

แผนแม่บท

ประเด็นการพัฒนาของจังหวัด/กลุ่มจังหวัด ประเด็นที่ 4 เมืองแห่งความมั่นคง มั่งคั่ง ยั่งยืน

แผนงาน เสริมสร้างความมั่นคงภายในและรักษาความสงบเรียบร้อย

หน่วยดำเนินการ : ที่ทำการปกครองจังหวัดลำพูน

หน่วยสนับสนุน : ที่ทำการปกครองอำเภอ ทุกอำเภอ

ผู้รับผิดชอบ : นายชาติ กิตติธนดิษฐ์ **ตำแหน่ง :** ปลัดจังหวัดลำพูน **สถานที่ติดต่อ** ศาลากลางจังหวัดลำพูน

หมายเลขโทรศัพท์ ๐๘ ๙๙๕๖ ๙๗๓๐

(๑.๑) ที่มา : (ระบุ เช่น มติ ครม. นโยบายรัฐบาล แผนพัฒนาจังหวัด/กลุ่มจังหวัด หรืออื่นๆ)

นโยบายและแผนระดับชาติว่าด้วยความมั่นคงแห่งชาติ (พ.ศ.๒๕๖๐ - ๒๕๖๔)

นโยบายที่ ๕ : สร้างเสริมศักยภาพการป้องกันและแก้ไขปัญหาภัยคุกคามข้ามชาติ เพื่อพัฒนาศักยภาพของภาครัฐ และส่งเสริมบทบาทและความเข้มแข็งของทุกภาคส่วนใน การรับมือกับภัยคุกคาม ทุกรูปแบบที่กระทบกับความมั่นคง

นโยบายที่ ๘ : เสริมสร้างความเข้มแข็งและภูมิคุ้มกันความมั่นคงภายใน เพื่อพัฒนาศักยภาพของภาครัฐ และส่งเสริมบทบาทและความเข้มแข็งของทุกภาคส่วน ในการรับมือกับ ภัยคุกคามทุกรูปแบบ ที่กระทบกับความมั่นคง

นโยบายที่ ๑๕ : พัฒนาระบบงานข่าวกรองให้มีประสิทธิภาพ เพื่อพัฒนาศักยภาพของภาครัฐ และส่งเสริมบทบาทและความเข้มแข็งของทุกภาคส่วน ในการรับมือกับภัยคุกคาม ทุกรูปแบบที่กระทบกับความมั่นคง

แผนระดับชาติว่าด้วยความมั่นคงแห่งชาติ

การเสริมสร้างความมั่นคงของมนุษย์

๑) เป้าหมายเชิงยุทธศาสตร์ประชาชนมีความสามัคคี มีความปลอดภัยในการดำรงชีวิต มีส่วนร่วมและความพร้อมเผชิญปัญหาและรับมือกับภัยคุกคามและปัญหาด้านความมั่นคง

กลยุทธ์

(๑) ส่งเสริมให้คนไทยมีความสามัคคี สังคมมีความสุข และประเทศมีการพัฒนาอย่างยั่งยืน ตามหลักปรัชญาของเศรษฐกิจพอเพียง โดยผนึกกำลังทุกภาคส่วนตั้งแต่ระดับชุมชน ตำบล หมู่บ้าน จังหวัด ภาค และประเทศชาติ ให้เป็นเครือข่ายสนับสนุนงานด้านความมั่นคงและให้ตระหนักถึงความรับผิดชอบต่อ ผลประโยชน์ส่วนรวมของประเทศชาติ

(๓) พัฒนาและเสริมสร้างศักยภาพของ คน ชุมชน พื้นที่ เพื่อให้มีภูมิคุ้มกันและมีขีดความสามารถในการเฝ้าระวัง แจ้งเตือน ป้องกัน และ แก้ไขปัญหาความมั่นคงโดยเฉพาะภัยคุกคามรูปแบบใหม่ ตลอดจนมีความสามารถในการปรับตัวให้ทันต่อความเปลี่ยนแปลงและความท้าทายใหม่ๆ ในอนาคต รวมทั้งเสริมสร้าง ความพร้อมของประเทศที่จะเผชิญสถานการณ์ต่าง ๆ อันเกิดจากภัยคุกคามทุกรูปแบบ

พระราชบัญญัติจัดระเบียบบริหารหมู่บ้านอาสาพัฒนาและป้องกันตนเอง พ.ศ. ๒๕๖๒

หมู่บ้านอาสาพัฒนาและป้องกันตนเอง จัดตั้งขึ้นตามพระราชบัญญัติจัดระเบียบบริหารหมู่บ้านอาสาพัฒนาและป้องกันตนเอง พ.ศ. ๒๕๖๒ โดยมีวัตถุประสงค์เพื่อเสริมสร้างความมั่นคงของหมู่บ้าน ทั้งด้านเศรษฐกิจ สังคม การเมืองและการปกครอง

(๑.๒) สรุปสาระสำคัญ

สภาพปัญหา/ความต้องการ

ที่ทำการปกครองจังหวัดลำพูน กลุ่มงานความมั่นคง มีความจำเป็นที่จะต้องดำเนินการฝึกอบรมเพื่อพัฒนาศักยภาพของคณะกรรมการกลางหมู่บ้านอาสาพัฒนาและป้องกันตนเอง เนื่องจากมีการจัดตั้งหมู่บ้าน อพป. ในพื้นที่จังหวัดลำพูนมาตั้งแต่ พ.ศ. ๒๕๖๒ ซึ่งมีการเปลี่ยนแปลงประธานคณะกรรมการกลางหมู่บ้าน (กำนัน ผู้ใหญ่บ้าน) และคณะกรรมการกลางหมู่บ้านมาหลายมาหลายรุ่นแล้ว และคณะกรรมการกลางหมู่บ้าน อพป. รุ่นหลังหรือรุ่นก่อนก็ยังไม่มีความรู้ความเข้าใจในบทบาท อำนาจหน้าที่ ระเบียบ กฎหมายที่เกี่ยวข้อง ยังไม่มีความพร้อมในการเป็นคณะกรรมการฯ อีกทั้งยังไม่มีความรู้ความเข้าใจในการบริหารเงินกองทุนหมู่บ้าน อพป. ตามระเบียบกระทรวงมหาดไทย ว่าด้วยวิธีการงบประมาณและการคลังของหมู่บ้านอาสาพัฒนาและป้องกันตนเอง พ.ศ. ๒๕๖๑ ประกอบหลักเกณฑ์การใช้จ่ายเงินกองทุนหมู่บ้าน

อพป. พ.ศ. ๒๕๓๘ อันเป็นเหตุผลสำคัญที่จะต้องทำการอบรมพัฒนาศักยภาพคณะกรรมการกลางหมู่บ้านอาสาพัฒนาและป้องกันตนเองให้มีความรู้ความเข้าใจ บทบาท อำนาจหน้าที่ ระเบียบ กฎหมาย นโยบายสำคัญของรัฐบาล ให้ถูกต้อง ให้มีความพร้อมที่จะปฏิบัติงานหมู่บ้านอาสาพัฒนาและป้องกันตนเอง (อพป.) ให้เป็นไปอย่างมีประสิทธิภาพและเกิดประโยชน์สูงสุดต่อราชการและประชาชน

ความเร่งด่วน : (ระบุระดับความจำเป็นเร่งด่วน)

ปกติ

(๒) ข้อมูลทั่วไปของโครงการ

(๒.๑) วัตถุประสงค์ของโครงการ

(๑) เพื่อให้คณะกรรมการกลางหมู่บ้าน อพป. มีความรู้ความเข้าใจเกี่ยวกับบทบาท อำนาจ หน้าที่ ภารกิจตามกฎหมาย ระเบียบที่เกี่ยวข้อง

(๒) เพื่อพัฒนาศักยภาพ เพิ่มประสิทธิภาพการบริหารงานหมู่บ้านอาสาพัฒนาและป้องกันตนเอง (อพป.) โดยเฉพาะหมู่บ้านที่ยังไม่ได้อบรมหลักสูตรจัดตั้ง

(๓) เพื่อให้หมู่บ้านมีการทบทวนทะเบียนคณะกรรมการกลางหมู่บ้านฯ ให้เป็นปัจจุบัน

(๔) เพื่อทบทวนแนวทางปฏิบัติเกี่ยวกับการเบิกจ่าย การเก็บรักษา การจำหน่าย และจัดทำทะเบียนควบคุมอาวุธปืน เครื่องกระสุนปืนของหมู่บ้านฯ

(๕) เพื่อฝึกทบทวนแนวทางการเบิกจ่ายเงินกองทุนหมู่บ้านอาสาพัฒนาและป้องกันตนเองตามหลักเกณฑ์การใช้จ่ายเงินกองทุนหมู่บ้าน อพป. พ.ศ. ๒๕๓๘

(๖) เพื่อชี้แจงการนำนโยบายสำคัญของรัฐบาล กระทรวงมหาดไทย กรมการปกครอง มาปฏิบัติให้เกิดผลเป็นรูปธรรม รวมถึงรับทราบปัญหาข้อขัดข้องในการปฏิบัติงานหมู่บ้านอาสาพัฒนาและป้องกันตนเอง (อพป.)

(๗) เพื่อเสริมสร้างความมั่นคงของหมู่บ้านทั้งทางด้านเศรษฐกิจ สังคม การเมืองและ การปกครอง

(๒.๒) สถานภาพของโครงการ

โครงการเดิม

โครงการใหม่

(๒.๓) ประเภทของโครงการ

พัฒนา

ดำเนินการปกติ

(๒.๔) ระยะเวลาดำเนินโครงการ เริ่มตั้งแต่ เดือนตุลาคม ๒๕๖๕ **สิ้นสุด** เดือนกันยายน ๒๕๖๖

(๒.๕) สถานที่ดำเนินโครงการ : (ระบุพื้นที่ดำเนินการ เช่น อำเภอ ตำบล หมู่บ้าน เป็นต้น)

ในหมู่บ้าน พื้นที่จังหวัดลำพูน

(๒.๕) สถานที่ดำเนินโครงการ : หมู่บ้านอาสาพัฒนาและป้องกันตนเอง (อพป.) ในพื้นที่จังหวัดลำพูน จำนวน ๑๑๒ หมู่บ้าน

(๓) กลุ่มเป้าหมาย และผู้มีส่วนได้ส่วนเสีย

(๓.๑) กลุ่มเป้าหมาย : คณะกรรมการกลางหมู่บ้าน อพป. และชุดรักษาความปลอดภัยหมู่บ้าน (ชรบ.)

(๓.๒) ผู้มีส่วนได้ส่วนเสีย : ราษฎรในพื้นที่

(๔) เป้าหมาย ผลลัพธ์ และผลกระทบโครงการ

(๔.๑) เป้าหมายโครงการ

(๔.๑) เป้าหมายโครงการ

ตัวชี้วัด

ตัวชี้วัด	หน่วยนับ	ปี ๒๕๖๖
- ตัวชี้วัด คณะกรรมการกลางหมู่บ้าน อพป. เข้ารับการฝึกอบรมจำนวน	คน	๒,๘๐๐
- ตัวชี้วัด คณะกรรมการกลางหมู่บ้าน อพป. จำนวน ๑๑๒ หมู่บ้าน ๒,๘๐๐ คน มีความรู้ความเข้าใจในบทบาท อำนาจหน้าที่และภารกิจของหมู่บ้านอาสาพัฒนาและป้องกันตนเอง	ระดับ	๓
- ตัวชี้วัด คณะกรรมการกลางหมู่บ้าน อพป. จำนวน ๑๑๒ หมู่บ้าน ๒,๘๐๐ คน มีความพึงพอใจในการฝึกอบรม	ระดับ	๓

(๔.๒) ผลผลิต : ที่ทำการปกครองอำเภอ มีคณะกรรมการกลางหมู่บ้านอาสาพัฒนาและป้องกันตนเอง (อพป.) ที่มีประสิทธิภาพ และประสิทธิผล

(๔.๓) ผลลัพธ์ : คณะกรรมการกลางหมู่บ้านอาสาพัฒนาและป้องกันตนเอง (อพป.) มีความรู้ความเข้าใจในบทบาท อำนาจ หน้าที่ และมีทักษะในการปฏิบัติภารกิจของหมู่บ้านอาสาพัฒนาและป้องกันตนเอง

(๕) แนวทางการดำเนินงาน

(แสดงรายละเอียดกิจกรรมที่จะทำภายใต้โครงการที่จังหวัด/กลุ่มจังหวัด เสนอขอ และทำเครื่องหมาย ✓ ลงในช่องระยะเวลาที่จะเริ่มดำเนินงานของแต่ละกิจกรรมสำคัญด้วย)

กิจกรรมย่อย	ระยะเวลาที่จะเริ่มดำเนินการ			
	ต.ค. - ธ.ค. ๖๕	ม.ค. - มี.ค. ๖๖	เม.ย. - มิ.ย. ๖๖	ก.ค. - ก.ย. ๖๖
กิจกรรม โครงการพัฒนาศักยภาพ คณะกรรมการกลางหมู่บ้านอาสาพัฒนาและป้องกันตนเอง ประจำปี พ.ศ.๒๕๖๖ จำนวน ๘ อำเภอ รวม ๒๘ รุ่น ๆ ละ ๑๐๐ คน	✓	✓	✓	✓

(๖) วิธีการดำเนินงาน ดำเนินการเอง จ้างเหมา

(๗) วงเงินของโครงการ เป็นเงิน ๑,๑๐๔,๔๐๐ บาท

(๘) รายงานความสำเร็จของการดำเนินงานที่ผ่านมา

(๙) ภารกิจขององค์กรปกครองส่วนท้องถิ่น

โครงการไม่ใช่ภารกิจขององค์กรปกครองส่วนท้องถิ่น

โครงการเป็นภารกิจขององค์กรปกครองส่วนท้องถิ่น

(๑๐) ความพร้อมของโครงการ

(๑๐.๑) พื้นที่ดำเนินโครงการ

ดำเนินการได้ทันที หมายถึง ได้ศึกษาความเหมาะสมและกำหนดพื้นที่ดำเนินการหรือได้รับอนุญาตตามกฎหมาย และสามารถดำเนินการได้ทันที

อยู่ระหว่างเตรียมการ หมายถึง ได้ศึกษาความเหมาะสมและกำหนดพื้นที่ดำเนินการแล้ว แต่อยู่ในระหว่างจัดเตรียมพื้นที่หรือกำลังแก้ไขปัญหา / อุปสรรคต่างๆ หรือเตรียมการขออนุญาตตามกฎหมาย

อยู่ระหว่างศึกษาความเหมาะสม และคัดเลือกพื้นที่ดำเนินการ

(๑๐.๒) แบบสรุปรายการ/ แผนการปฏิบัติงาน

มี และสมบูรณ์ (ให้ระบุชื่อหน่วยงานเจ้าของรูปแบบรายการที่ใช้)

มีแต่ยังไม่สมบูรณ์ (ให้ระบุชื่อหน่วยงานเจ้าของรูปแบบรายการที่ใช้)

ไม่มี

(๑๐.๓) ความพร้อมของบุคลากร เครื่องมือ และเทคนิคการดำเนินการ

๑) บุคลากรมีประสบการณ์

ทั้งหมด

บางส่วน

ไม่มีประสบการณ์

๒) เครื่องมือดำเนินการ

มี พร้อมดำเนินการได้ทันที

มีบางส่วนและต้องจัดหาเพิ่มเติม

ไม่มี ต้องจัดหาเพิ่มเติม

๓) เทคนิคในการบริหารจัดการ

มีประสบการณ์สูง

มีประสบการณ์ปานกลาง

ไม่มีประสบการณ์

(๑๐.๔) ผลกระทบสิ่งแวดล้อม

ผ่านคณะกรรมการสิ่งแวดล้อมแห่งชาติแล้ว

อยู่ระหว่างการพิจารณาของคณะกรรมการสิ่งแวดล้อมแห่งชาติ

คณะกรรมการสิ่งแวดล้อมแห่งชาติยังไม่พิจารณา

(๑๐.๕) รายงานการศึกษาความเหมาะสม (FS)

ไม่ต้องทำรายงานการศึกษา

ต้องทำรายงานการศึกษา

(๑๑) วิธีการบริหารจัดการหรือการดูแลบำรุงรักษา เมื่อโครงการแล้วเสร็จ เพื่อให้เกิดความยั่งยืนของโครงการ (ให้ระบุหน่วยงานให้ชัดเจน) :
ไม่มี

(๑๒) ปัญหา อุปสรรคและข้อจำกัด : ไม่มี

แบบฟอร์มรายละเอียดจำแนกตามงบรายจ่าย (๑ ชุด : ๑ กิจกรรมหลัก)

หน่วย : บาท

งบรายจ่าย - รายการ (ทะเบียนรายการ ประเภทรายการ ของสำนักงบประมาณ)	งบประมาณ		ค่าชี้แจง
	ปี ๒๕๖๕ (ถ้ามี)	ปี ๒๕๖๖	
จังหวัด/กลุ่มจังหวัดลำพูน			
แผนงาน :บริหารจังหวัดและกลุ่มจังหวัด ผลผลิต :..... โครงการ : โครงการพัฒนาศักยภาพคณะกรรมการกลาง หมู่บ้านอาสาพัฒนาและป้องกันตนเอง ประจำปีงบประมาณ 2566 กิจกรรมหลัก : ฝึกอบรมคณะกรรมการกลางหมู่บ้าน อพป. จัดตั้ง/หมู่บ้าน อพป.ทบทวน			
๑. งบดำเนินงาน		1,104,400	
๑.๑ ค่าตอบแทน วัสดุและวัสดุ		1,104,400	
๑.๑.๑ ค่าตอบแทน		201,600	
(๑) เงินตอบแทนการปฏิบัติงานนอกเวลาราชการ		-	
(๒) ค่าตอบแทนผู้ปฏิบัติงานให้ราชการ		-	
(๓) ค่าเช่าบ้าน		-	
(๔) ค่าเบี้ยประชุมกรรมการ		-	
(๕) เงินตอบแทนตำแหน่งกำนัน ผู้ใหญ่บ้าน		-	
(๖) เงินพิเศษจ่ายแก่ลูกจ้างในต่างประเทศ		-	
(๗) ค่าตอบแทนวิทยากร (ฝึกอบรม)		201,600	- ค่าสมนาคุณวิทยากรบรรยาย จำนวน 28 รุ่น ๆ ละ 1 วัน ๆ ละ 2 คน ๆ ละ 2 ชั่วโมง ชั่วโมงละ 600 บาท เป็นเงิน 67,200 บาท - ค่าสมนาคุณวิทยากรกลุ่ม จำนวน 28 รุ่น ๆ ละ 1 วัน ๆ ละ 2 คน ๆ ละ 4 ชั่วโมง ชั่วโมงละ 600 บาท เป็นเงิน 134,400 บาท
(๘) ค่าตอบแทนพิเศษพนักงานราชการ		-	
๑.๑.๒ ค่าใช้สอย		557,200	
(๑) ค่าเบี้ยเลี้ยง ค่าเช่าที่พักและค่าพาหนะ		-	
(๒) ค่าซ่อมแซมยานพาหนะและขนส่ง		-	
(๓) ค่าซ่อมแซมครุภัณฑ์		-	
(๔) ค่าซ่อมแซมสิ่งก่อสร้าง		-	
(๕) ค่าเช่าทรัพย์สิน		-	
(๖) ค่าจ้างเหมาบริการ		28,000	- ค่าจ้างจัดสถานที่และทำความสะอาด 28 รุ่น ๆ ละ 1 วัน ๆ ละ 1,000 บาท

(๗) ค่าใช้จ่ายในการฝึกอบรม

(๘) ค่ารับรองและพิธีการ

(๙) เงินสมทบทุนประกันสังคม

๑.๑.๓ ค่าวัสดุ

(๑) วัสดุสำนักงาน

(๒) วัสดุเชื้อเพลิงและหล่อลื่น

(๓) วัสดุไฟฟ้าและวิทยุ

(๔) วัสดุโฆษณาและเผยแพร่

(๕) วัสดุคอมพิวเตอร์

(๖) วัสดุก่อสร้าง

(๗) วัสดุงานบ้านงานครัว

(๘) วัสดุเวชภัณฑ์

(๙) วัสดุสนามและการฝึก

(๑๐) วัสดุการศึกษา

(๑๑) วัสดุหนังสือ วารสารและตำรา

(๑๒) วัสดุเครื่องแต่งกาย

(๑๓) วัสดุอาหาร

(๑๔) วัสดุการเกษตร

(๑๕) วัสดุยานพาหนะและขนส่ง

๒.๒ ค่าสาธารณูปโภค

๒.๑ ค่าไฟฟ้า

๒.๒ ค่าน้ำประปา

529,200 - ค่าอาหารสำหรับผู้เข้ารับการอบรม จำนวน 2,800 คน ๆ ละ 1 มื้อ ๆ ละ 75 บาท

เป็นเงิน 210,000 บาท

- ค่าอาหาร เจ้าหน้าที่ วิทยากร และผู้สังเกตการณ์ จำนวน 28 รุ่น ๆ ละ 40 คน ๆ ละ 1 มื้อ
มื้อละ 75 บาท เป็นเงิน 84,000 บาท

- ค่าอาหารว่างและเครื่องดื่มสำหรับผู้เข้ารับการอบรม จำนวน 2,800 คน ๆ ละ 2 มื้อ
มื้อละ 30 บาท เป็นเงิน 168,000 บาท

- ค่าอาหารว่างและเครื่องดื่มเจ้าหน้าที่ วิทยากรและผู้สังเกตการณ์ จำนวน 28 รุ่น ๆ ละ
40 คน ๆ ละ 2 มื้อ ๆ ละ 30 บาท เป็นเงิน 67,200 บาท

-

-

345,600

280,000 - ค่าเครื่องเขียนและอุปกรณ์ในการฝึกอบรม จำนวน 2,800 คน ๆ ละ 100 บาท
เป็นเงิน 280,000 บาท

9,600 - ค่าป้ายไวนิลโครงการ จำนวน 8 ผืน ๆ ละ 1,200 บาท เป็นเงิน 9,600 บาท

56,000 - ค่าน้ำมันเชื้อเพลิงและหล่อลื่นในการดำเนินโครงการของเจ้าหน้าที่ 28 รุ่น
รุ่นละ 2,000 บาท เป็นเงิน 56,000 บาท

-

-

-

-

-

-

-

-

-

-

-

-

-

-

-

-

-

ระบุจำนวนหน่วย/ราคา

๒.๓ ค่าบริการโทรศัพท์

๒.๔ ค่าบริการไปรษณีย์

๒.๕ ค่าบริการสื่อสารและโทรคมนาคม

๒. งบลงทุน

๒.๑ ค่าครุภัณฑ์

(๑) ราคาต่อหน่วยต่ำกว่า ๑ ล้านบาท

(๒) ราคาต่อหน่วยตั้งแต่ ๑ ล้านบาทขึ้นไป

(๑.๑) ครุภัณฑ์สำนักงาน

(ระบุรายการ)

(๑.๒) ครุภัณฑ์ยานพาหนะและขนส่ง

(ระบุรายการ)

(๑.๓) ครุภัณฑ์คอมพิวเตอร์

(ระบุรายการ)

(๑.๔) ครุภัณฑ์งานบ้านงานครัว

(ระบุรายการ)

(๑.๕) ครุภัณฑ์โฆษณาและเผยแพร่

(ระบุรายการ)

(๑.๖) ครุภัณฑ์ก่อสร้าง

(ระบุรายการ)

(๑.๗) ครุภัณฑ์การเกษตร

(ระบุรายการ)

(๑.๘) ครุภัณฑ์การศึกษา

(ระบุรายการ)

(๑.๙) ครุภัณฑ์การแพทย์

(ระบุรายการ)

(๑.๑๐) ครุภัณฑ์ไฟฟ้าและวิทยุ

(ระบุรายการ)

(๑.๑๑) ครุภัณฑ์โรงงาน

(ระบุรายการ)

□

-
-
-
-

{

ระบุเหตุผลความจำเป็นและรายละเอียดค่าใช้จ่ายในการตั้งงบประมาณ
อัตราราคาค่างานต่อหน่วย
บัญชีราคามาตรฐาน สำนักงบประมาณ
ราคามาตรฐานของหน่วยงานราชการอื่น ได้แก่.....

{

ระบุเหตุผลความจำเป็นและรายละเอียดค่าใช้จ่ายในการตั้งงบประมาณ
อัตราราคาค่างานต่อหน่วย
บัญชีราคามาตรฐาน สำนักงบประมาณ
ราคามาตรฐานของหน่วยงานราชการอื่น ได้แก่.....

(๑.๑๒) ครุภัณฑ์สำรวจ

(ระบุรายการ)

(๑.๑๓) ครุภัณฑ์กีฬา

(ระบุรายการ)

(๑.๑๔) ครุภัณฑ์ดนตรี

(ระบุรายการ)

(๑.๑๕) ครุภัณฑ์อาวุธ

(ระบุรายการ)

(๑.๑๖) ครุภัณฑ์วิทยาศาสตร์

(ระบุรายการ)

(๑.๑๗) ครุภัณฑ์เครื่องจักรกล

(ระบุรายการ)

(๑.๑๘) ครุภัณฑ์สนาม

(ระบุรายการ)

(๑.๑๙) ครุภัณฑ์กลาโหม

(ระบุรายการ)

๒.๒ ค่าที่ดินและสิ่งก่อสร้าง

(๑) ราคาต่อหน่วยต่ำกว่า ๑๐ ล้านบาท

(๒) ราคาต่อหน่วยตั้งแต่ ๑๐ ล้านบาทขึ้นไป

(๑.๑) ค่าที่ดิน

(ระบุรายการ)

(๑.๒) ค่าก่อสร้างอาคารที่พักอาศัยและสิ่งก่อสร้างประกอบ

(ระบุรายการ)

(๑.๓) ค่าปรับปรุงอาคารก่อสร้างที่พักอาศัยและสิ่งก่อสร้างประกอบ

(ระบุรายการ)

(๑.๔) ค่าก่อสร้างอาคารที่ทำการและสิ่งก่อสร้างประกอบ

(ระบุรายการ)

ระบุเหตุผลความจำเป็นและรายละเอียดค่าใช้จ่ายในการตั้งงบประมาณ
อัตราราคาค่างานต่อหน่วย
บัญชีราคามาตรฐาน สำนักงานประมาณ
ราคามาตรฐานของหน่วยงานราชการอื่น ได้แก่.....

- (๑.๕) ค่าปรับปรุงอาคารที่ทำการและสิ่งก่อสร้างประกอบ
(ระบุนายการ)
- (๑.๖) ค่าก่อสร้างอาคารการศึกษาและสิ่งก่อสร้างประกอบ
(ระบุนายการ)
- (๑.๗) ค่าปรับปรุงอาคารการศึกษาและสิ่งก่อสร้างประกอบ
(ระบุนายการ)
- (๑.๘) ค่าก่อสร้างอาคารสาธารณสุขและสิ่งก่อสร้างประกอบ
(ระบุนายการ)
- (๑.๙) ค่าปรับปรุงอาคารสาธารณสุขและสิ่งก่อสร้างประกอบ
(ระบุนายการ)
- (๑.๑๐) ค่าก่อสร้างสนามกีฬาและสิ่งก่อสร้างประกอบ
(ระบุนายการ)
- (๑.๑๑) ค่าปรับปรุงสนามกีฬาและสิ่งก่อสร้างประกอบ
(ระบุนายการ)
- (๑.๑๒) ค่าก่อสร้างระบบสาธารณูปโภค
(ระบุนายการ)
- (๑.๑๓) ค่าปรับปรุงระบบสาธารณูปโภค
(ระบุนายการ)
- (๑.๑๔) ค่าก่อสร้างแหล่งน้ำ
(ระบุนายการ)
- (๑.๑๕) ค่าปรับปรุงแหล่งน้ำ
(ระบุนายการ)
- (๑.๑๖) ค่าก่อสร้างทางและสะพาน
(ระบุนายการ)
- (๑.๑๗) ค่าปรับปรุงทางและสะพาน
(ระบุนายการ)

- (๑.๑๘) ค่าบำรุงรักษาทางและสะพาน
(ระบุนายการ)
- (๑.๑๙) ค่าสำรวจออกแบบ
(ระบุนายการ)

□

ระบุเหตุผลความจำเป็นและรายละเอียดค่าใช้จ่ายในการตั้งงบประมาณ
อัตราราคาค่างานต่อหน่วย
บัญชีราคามาตรฐาน สำนักงบประมาณ
ราคามาตรฐานของหน่วยงานราชการอื่น ได้แก่.....

ระบุเหตุผลความจำเป็นและรายละเอียดค่าใช้จ่ายในการตั้งงบประมาณ
อัตราราคาค่างานต่อหน่วย
บัญชีราคามาตรฐาน สำนักงบประมาณ

<p>(๑.๒๐) ค่าควบคุมงาน (ระบุนายการ)</p> <p>(๑.๒๑) ค่าจ้างบริษัทที่ปรึกษา (ระบุนายการ)</p> <p>๓. งบเงินอุดหนุน</p> <p>๓.๑ เงินอุดหนุนทั่วไป</p> <p>๑) เงินอุดหนุนทั่วไป :.....</p> <p>๓.๒ เงินอุดหนุนเฉพาะกิจ</p> <p>๑) เงินอุดหนุนเฉพาะกิจ :.....</p> <p>๔. งบรายจ่ายอื่น</p> <p>๔.๑</p>	□		<p>ราคามาตรฐานของหน่วยงานราชการอื่น ได้แก่.....</p> <p>ระบุเหตุผลความจำเป็นและรายละเอียดค่าใช้จ่ายในการตั้งงบประมาณ</p>
--	---	--	---

หมายเหตุ

๑. เพื่อประโยชน์ในการประมวลผลข้อมูลให้จังหวัดและกลุ่มจังหวัดใช้ทะเบียนรายการ ประเภทรายการ ของสำนักงบประมาณเท่านั้น
กรุณาอย่าเพิ่มประเภทรายการใหม่โดยไม่จำเป็น
๒. กรณีประสงค์จะเพิ่มทะเบียนประเภทรายการ ให้ประสานงานกับเจ้าหน้าที่สำนักงบประมาณที่รับผิดชอบจังหวัดและกลุ่มจังหวัดก่อน
๓. ตามแบบฟอร์มฯ ให้เลือกเฉพาะ (ระบุ) งบรายจ่าย และรายการที่มีงบประมาณเท่านั้น

แบบฟอร์มข้อมูลพื้นฐานโครงการของจังหวัด (ระดับกิจกรรมย่อย)

(๑ ชุด : ๑ กิจกรรมหลัก)
ลำดับความสำคัญ.....

ชื่อโครงการ : โครงการเสริมสร้างประสิทธิภาพความเข้มแข็งภายในหมู่บ้านและชุมชน

กิจกรรมหลัก การบำบัดฟื้นฟูผู้ติดเชื้อเอชไอวีโดยชุมชนเป็นฐาน (Community Based Treatment : CBTx จังหวัดลำพูน

วงเงิน ๗๑๔,๐๐๐ บาท

ยุทธศาสตร์ชาติ ยุทธศาสตร์ชาติด้านความมั่นคง

แผนแม่บทฯ

ประเด็นการพัฒนาของจังหวัด/กลุ่มจังหวัด ประเด็นที่ 4 เมืองแห่งความมั่นคง มั่งคั่ง ยั่งยืน

แผนงาน เสริมสร้างความมั่นคงภายในและรักษาความสงบเรียบร้อย

หน่วยดำเนินการ : ที่ทำการปกครองจังหวัดลำพูน

หน่วยสนับสนุน : ที่ทำการปกครองอำเภอ ทุกอำเภอ

ผู้รับผิดชอบ : นายชาติ กิตติธนิษฐ์ ตำแหน่ง : ปลัดจังหวัดลำพูน **สถานที่ติดต่อ** ศาลากลางจังหวัดลำพูน

หมายเลขโทรศัพท์ ๐๘ ๙๙๕๖ ๙๗๓๐

(๑.๑) ที่มา : (ระบุ เช่น มติ ครม. นโยบายรัฐบาล แผนพัฒนาจังหวัด/กลุ่มจังหวัด หรืออื่นๆ)

ยุทธศาสตร์ชาติ ๒๐ ปี การป้องกันและปราบปรามยาเสพติด เป็นประเด็นภายใต้แผนแม่บทภายใต้ยุทธศาสตร์ชาติ ประเด็นความมั่นคง แผนย่อยการป้องกันและแก้ไขปัญหาที่มีผลกระทบต่อความมั่นคง ส่วนการรักษาความมั่นคงภายในราชอาณาจักรและการพัฒนาประเทศ แนวทางการป้องกันและปราบปรามยาเสพติด ซึ่งมุ่งยึดแนวคิดการแก้ไขปัญหายาเสพติด ตั้งแต่ต้นทาง - กลางทาง - ปลายทาง ในการดำเนินการอย่างเป็นระบบ

แผนพัฒนาเศรษฐกิจและสังคมแห่งชาติ ฉบับที่ ๑๒ การป้องกันและแก้ไขปัญหา ยาเสพติด เป็นประเด็นภายใต้ยุทธศาสตร์ที่ ๕ การเสริมสร้างความมั่นคงแห่งชาติ เพื่อการพัฒนาประเทศ สู่ความมั่นคงและยั่งยืน ซึ่งให้ความสำคัญต่อการฟื้นฟูพื้นฐานด้านความมั่นคงที่เป็นปัจจัยสำคัญต่อการพัฒนาทางเศรษฐกิจและสังคมของประเทศ

แผนการปฏิรูปประเทศ ประเด็นที่เกี่ยวข้องกับการแก้ไขปัญหา ยาเสพติด สอดคล้องกับการปฏิรูปประเทศด้านกระบวนการยุติธรรม และประเด็นการปฏิรูปเรื่องการปรับกระบวนการขึ้นในการบริหารงานยุติธรรม เพื่อสร้างความปลอดภัย และความเป็นธรรมในสังคม

นโยบายและแผนระดับชาติว่าด้วยความมั่นคงแห่งชาติ การป้องกันและปราบปรามยาเสพติดรองรับนโยบายที่ ๕ : สร้างเสริมศักยภาพการป้องกันและแก้ไขปัญหาภัยคุกคามข้ามชาติ และนโยบายที่ ๘ : เสริมสร้างความเข้มแข็งและภูมิคุ้มกันความมั่นคงภายใน

นโยบายของรัฐบาล นโยบายเร่งด่วนเรื่องที่ ๙ การแก้ไขปัญหา ยาเสพติด โดยเร่งรัดการแก้ไขปัญหา ยาเสพติด โดยให้ความสำคัญกับกระบวนการมีส่วนร่วมจากทุกภาคส่วน และการบังคับใช้กฎหมายอย่างเคร่งครัด รวมถึงการร่วมมือกับประเทศเพื่อนบ้าน และประเทศทุกภูมิภาค ปราบปรามแหล่งผลิตและเครือข่ายผู้ค้า ยาเสพติด ทั้งบริเวณชายแดนและพื้นที่ภายใน พื้นที่ ดูแลรักษาผู้เสพ ผ่านกระบวนการทางสาธารณสุข สร้างโอกาส สร้างอาชีพ รายได้ และการยอมรับของสังคมสำหรับผู้ผ่านการฟื้นฟู

(๑.๒) สรุปสาระสำคัญ

รัฐบาลได้มีนโยบายให้ความสำคัญกับการแก้ไขปัญหาผู้เสพและผู้ติดยาเสพติด โดยมีการใช้กระบวนการชุมชนเป็นฐาน ในการค้นหา ชักชวน และร่วมดูแลช่วยเหลือผู้ติดเชื้อเอชไอวี ให้สอดคล้องกับสภาพความเป็นอยู่/บริบทของพื้นที่ที่เหมาะสม ประกอบกับสถานการณ์ปัญหาการแพร่ระบาดของโรคติดเชื้อไวรัสโคโรนา 2019 (COVID-19) ซึ่งส่งผลกระทบต่อการทำงานด้านการบำบัดฟื้นฟูสมรรถภาพผู้ติดยาเสพติดในทุกระบบ ทำให้การบำบัดฟื้นฟูบางกิจกรรมไม่สามารถดำเนินการได้ จำเป็นจะต้องปรับรูปแบบการบำบัดฟื้นฟูให้เหมาะสม สอดรับกับสถานการณ์ โดยการนำรูปแบบการบำบัดฟื้นฟูผู้ติดเชื้อเอชไอวีโดยชุมชนเป็นฐาน (Community Based Treatment : CBTx) ซึ่งเป็นการดูแลผู้ติดเชื้อเอชไอวีให้เกิดการบำบัดฟื้นฟูที่บ้าน หรือภายในชุมชนอย่างต่อเนื่อง มีกระบวนการ ตั้งแต่การค้นหา คัดกรอง บำบัดฟื้นฟู การลดอันตรายจากยาเสพติด และการติดตามดูแลช่วยเหลือทางสังคม ซึ่งถือว่าเป็นเป้าหมายสำคัญที่หน่วยงานทุกภาคส่วนและชุมชนจะเข้ามาดำเนินการร่วมกัน เพื่อให้ผู้เสพยาเสพติดได้รับการพัฒนาทั้งในด้านร่างกาย จิตใจ และสังคม ตลอดจนได้รับการติดตาม ดูแล และช่วยเหลือในด้านต่างๆ อย่างเหมาะสม จนสามารถปรับเปลี่ยนพฤติกรรมให้สามารถ ลด ละ เลิกยาเสพติดได้ และส่งคืนคนดีกลับสู่สังคมต่อไป

ความเร่งด่วน : (ระบุระดับความจำเป็นเร่งด่วน)

ปกติ

(๒) ข้อมูลทั่วไปของโครงการ

(๒.๑) วัตถุประสงค์ของโครงการ

- ๑) เพื่อปรับเปลี่ยนพฤติกรรม ความคิดของผู้ป่วยยาเสพติด
- ๒) พื้นฟูดูแลผู้ป่วยยาเสพติดในหมู่บ้าน/ชุมชน ให้สามารถลด ละ เลิกยาเสพติด
- ๓) ให้ความช่วยเหลือดูแลผู้ป่วยยาเสพติดในเชิงสุขภาพและสังคม
- ๔) นำครอบครัวชุมชนเข้ามามีส่วนร่วมในการดูแลและช่วยเหลือผู้ป่วยยาเสพติด

(๒.๒) สถานภาพของโครงการ

- โครงการเดิม โครงการใหม่

(๒.๓) ประเภทของโครงการ

- พัฒนา ดำเนินการปกติ

(๒.๔) ระยะเวลาดำเนินโครงการ เริ่มต้นปี เดือนตุลาคม ๒๕๖๕ **สิ้นสุดปี** เดือนกันยายน ๒๕๖๖

(๒.๕) สถานที่ดำเนินโครงการ : (ระบุพื้นที่ดำเนินการ เช่น อำเภอ ตำบล หมู่บ้าน เป็นต้น)

๘ อำเภอ ๕๑ ตำบล ๒๕๕ หมู่บ้าน/ชุมชน ในพื้นที่จังหวัดลำพูน

(๓) กลุ่มเป้าหมาย และผู้มีส่วนได้ส่วนเสีย

(๓.๑) กลุ่มเป้าหมาย : ผู้ใช้ยาเสพติดที่มีคุณสมบัติสามารถเข้าสู่ระบบสมัครใจบำบัดฟื้นฟูโดยชุมชนเป็นฐาน (Community Based Treatment : CBTx) นำร่องปีละ ๕๑ ตำบลๆ ละ ๑ หมู่บ้านๆ ละ ๓ คน รวม ๑๕๓ คนต่อปี โดยสามารถปรับเปลี่ยนเป้าหมายในโครงการได้ตามความเหมาะสมของแต่ละพื้นที่

(๓.๒) ผู้มีส่วนได้ส่วนเสีย : หน่วยงานทุกภาคส่วน และราษฎรในพื้นที่

(๔) เป้าหมาย ผลลัพธ์ และผลกระทบโครงการ

(๔.๑) เป้าหมายโครงการ

ตัวชี้วัด	หน่วยนับ	ปี ๒๕๖๖ แผน
- <u>ตัวชี้วัด</u> ผู้ใช้ยาเสพติดได้รับการบำบัดฟื้นฟูโดยชุมชนเป็นฐาน (Community Based Treatment : CBTx)	คน	๑๕๓
หมายเหตุ : สามารถปรับเปลี่ยนเป้าหมายในโครงการได้ตามความเหมาะสมของแต่ละพื้นที่		

(๔.๒) ผลผลิต :

๔.๒.๑ ผู้ใช้ยาเสพติดในพื้นที่จังหวัดลำพูนได้รับการพัฒนาทั้งทางด้านร่างกาย จิตใจ และสังคม และสามารถอยู่ร่วมกับคนในชุมชนได้โดยไม่ทำให้เดือดร้อน

๔.๒.๒ ผู้ใช้ยาเสพติดมีพฤติกรรมที่เหมาะสมสามารถลด ละ เลิกยาเสพติดได้ และไม่กลับไปมีพฤติกรรมเสพติดซ้ำ

๔.๒.๓ สามารถช่วยเหลือผู้เสพติดที่ยังไม่สามารถเข้าสู่กระบวนการบำบัดรักษาในสถานพยาบาลที่ยังคงอาศัยอยู่ในชุมชนได้ มีโอกาสรับการบำบัดฟื้นฟูสมรรถนะด้วยการมีส่วนร่วมของชุมชน ทั้งในระดับครอบครัวและชุมชนเอง

(๔.๓) ผลลัพธ์ : ผู้ใช้ยาเสพติดได้รับการบำบัดฟื้นฟูโดยชุมชนเป็นฐาน (Community Based Treatment : CBTx) อย่างน้อย ๑๕๓ คนต่อปี

(๔.๔) ผลกระทบ :

เชิงบวก : ผู้ใช้ยาเสพติดในพื้นที่จังหวัดลำพูนได้รับการพัฒนาทั้งทางด้านร่างกาย จิตใจ และสังคม และสามารถอยู่ร่วมกับคนในชุมชนได้โดยไม่ทำให้เดือดร้อน ผู้ใช้ยาเสพติดมีพฤติกรรมที่เหมาะสมสามารถลด ละ เลิกยาเสพติดได้ และไม่กลับไปมีพฤติกรรมเสพติดซ้ำ สามารถช่วยเหลือผู้เสพติดที่ยังไม่สามารถเข้าสู่กระบวนการบำบัดรักษาในสถานพยาบาลที่ยังคงอาศัยอยู่ในชุมชนได้มีโอกาสรับการบำบัดฟื้นฟูสมรรถนะด้วยการมีส่วนร่วมของชุมชน ทั้งในระดับครอบครัวและชุมชนเอง

เชิงลบ : -

(๕) แนวทางการดำเนินงาน

(แสดงรายละเอียดกิจกรรมที่จะทำภายใต้โครงการที่จังหวัดเสนอขอ และทำเครื่องหมาย ✓ ลงในช่องระยะเวลาที่จะเริ่มดำเนินงานของแต่ละกิจกรรมสำคัญด้วย)

กิจกรรมย่อย	ระยะเวลาที่จะเริ่มดำเนินการ			
	ต.ค. - ธ.ค. ..	ม.ค. - มี.ค. ..	เม.ย. - มิ.ย. ..	ก.ค. - ก.ย. ..
๑. การบำบัดฟื้นฟูโดยชุมชน เป็นฐาน (Community Based Treatment : CBTx)	✓	✓	✓	✓

(๖) วิธีการดำเนินงาน ดำเนินการเอง จ้างเหมา

(๗) วงเงินของโครงการ เป็นเงิน ๗๑๔,๐๐๐ บาท

๗.๑ ค่าใช้จ่ายในการบำบัดฟื้นฟูผู้เสียหายเสพติตรายหัว ๆ ละ ๒,๐๐๐ บาท ตามแนวทางของสำนักงานคณะกรรมการป้องกันและ
ปราบปรามยาเสพติด นำร่องปีละ ๕๑ ตำบลๆ ละ ๑ หมู่บ้านๆ ละ ๓ คน รวม ๑๕๓ คนต่อปี เป็นเงิน ๓๐๖,๐๐๐ บาท

๗.๒ ค่าใช้จ่ายในการจัดประชุมชุดปฏิบัติการ ๕๑ ตำบลๆ ละ ๒,๐๐๐ บาท เป็นเงิน ๑๐๒,๐๐๐ บาท

๗.๓ ค่าใช้จ่ายในการจัดซื้อชุดทดสอบสารเสพติในปัสสาวะ ๕๑ ตำบลๆ ละ ๑ หมู่บ้านๆ ละ ๒๐๐ ชุดๆ ละ ๓๐ บาท
เป็นเงิน ๓๐๖,๐๐๐ บาท

(๘) รายงานความสำเร็จของการดำเนินงานที่ผ่านมา

(๙) ภารกิจขององค์กรปกครองส่วนท้องถิ่น

โครงการไม่ใช่ภารกิจขององค์กรปกครองส่วนท้องถิ่น

โครงการเป็นภารกิจขององค์กรปกครองส่วนท้องถิ่น

(๑๐) ความพร้อมของโครงการ

(๑๐.๑) พื้นที่ดำเนินโครงการ

ดำเนินการได้ทันที หมายถึง ได้ศึกษาความเหมาะสมและกำหนดพื้นที่ดำเนินการหรือได้รับอนุญาตตามกฎหมาย และ
สามารถดำเนินการได้ทันที

อยู่ในระหว่างเตรียมการ หมายถึง ได้ศึกษาความเหมาะสมและกำหนดพื้นที่ดำเนินการแล้ว แต่อยู่ในระหว่างจัดเตรียมพื้นที่
หรือกำลังแก้ไขปัญหา / อุปสรรคต่างๆ หรือเตรียมการขออนุญาตตามกฎหมาย

อยู่ในระหว่างศึกษาความเหมาะสม และคัดเลือกพื้นที่ดำเนินการ

(๑๐.๒) แบบรูปรายการ/ แผนการปฏิบัติงาน

มี และสมบูรณ์ (ให้ระบุชื่อหน่วยงานเจ้าของรูปแบบรายการที่ใช้)

มีแต่ยังไม่สมบูรณ์ (ให้ระบุชื่อหน่วยงานเจ้าของรูปแบบรายการที่ใช้)

ไม่มี

(๑๐.๓) ความพร้อมของบุคลากร เครื่องมือ และเทคนิคการดำเนินการ

๑) บุคลากรมีประสบการณ์

ทั้งหมด

บางส่วน

ไม่มีประสบการณ์

๒) เครื่องมือดำเนินการ

มี พร้อมดำเนินการได้ทันที

มีบางส่วนและต้องจัดหาเพิ่มเติม

ไม่มี ต้องจัดหาเพิ่มเติม

๓) เทคนิคในการบริหารจัดการ

มีประสบการณ์สูง

มีประสบการณ์ปานกลาง

ไม่มีประสบการณ์

(๑๐.๔) ผลกระทบสิ่งแวดล้อม

ผ่านคณะกรรมการสิ่งแวดล้อมแห่งชาติแล้ว

อยู่ระหว่างการพิจารณาของคณะกรรมการสิ่งแวดล้อมแห่งชาติ

คณะกรรมการสิ่งแวดล้อมแห่งชาติยังไม่พิจารณา

(๑๐.๕) รายงานการศึกษาความเหมาะสม (FS)

ไม่ต้องทำรายงานการศึกษา

ต้องทำรายงานการศึกษา

(๑๑) วิธีการบริหารจัดการหรือการดูแลบำรุงรักษา เมื่อโครงการแล้วเสร็จ เพื่อให้เกิดความยั่งยืนของโครงการ (ให้ระบุหน่วยงานให้ชัดเจน) :

ชุมชนจะเข้ามาดำเนินการร่วมกัน เพื่อให้การดำเนินการบำบัดฟื้นฟูผู้เสียหายเสพติดโดยชุมชนเป็นฐาน (Community Based Treatment : CBTx) ให้ผู้เสพยาเสพติดได้รับการพัฒนาทั้งในด้านร่างกาย จิตใจ และสังคม ตลอดจนได้รับการติดตาม ดูแล และช่วยเหลือในด้านต่างๆ อย่างเหมาะสม จนสามารถปรับเปลี่ยนพฤติกรรมให้สามารถลด ละ เลิกยาเสพติดได้ และส่งคืนคนดีกลับสู่สังคมต่อไป

(๑๒) ปัญหา อุปสรรคและข้อจำกัด : ไม่มี

แบบฟอร์มรายละเอียดจำแนกตามงบรายจ่าย (๑ ชุด : ๑ กิจกรรมหลัก)

หน่วย : บาท

งบรายจ่าย - รายการ (ทะเบียนรายการ ประเภทรายการ ของสำนักงบประมาณ)	งบประมาณ	คำชี้แจง
	ปี ๒๕๖๖	
จังหวัด/กลุ่มจังหวัดลำพูน	๗๑๔,๐๐๐ บาท	
<p>แผนงาน :บริหารจังหวัดและกลุ่มจังหวัด</p> <p>ผลผลิต :.....</p> <p>โครงการ :โครงการบำบัดฟื้นฟูผู้เข้าเสพติดโดยชุมชนเป็นฐาน (Community Based Treatment : CBTx) จังหวัดลำพูน</p> <p>กิจกรรมหลัก : การบำบัดฟื้นฟูผู้เข้าเสพติดโดยชุมชนเป็นฐาน (Community Based Treatment : CBTx) จังหวัดลำพูน</p> <p>๑. งบดำเนินงาน</p> <p>๑.๑ ค่าตอบแทน ใช้สอยและวัสดุ</p> <p>๑.๑.๑ ค่าตอบแทน</p> <p>(๑) เงินตอบแทนการปฏิบัติงานนอกเวลาราชการ</p> <p>(๒) ค่าตอบแทนผู้ปฏิบัติงานให้ราชการ</p> <p>(๓) ค่าเช่าบ้าน</p> <p>(๔) ค่าเบี้ยประชุมกรรมการ</p> <p>(๕) เงินตอบแทนตำแหน่งกำนัน ผู้ใหญ่บ้าน</p> <p>(๖) เงินพิเศษจ่ายแก่ลูกจ้างในต่างประเทศ</p> <p>(๗) ค่าตอบแทนวิทยากร (สัมมนาและฝึกอบรม)</p> <p>(๘) ค่าตอบแทนพิเศษพนักงานราชการ</p> <p>๑.๑.๒ ค่าใช้สอย</p> <p>(๑) ค่าเบี้ยเลี้ยง ค่าเช่าที่พักและค่าพาหนะ</p> <p>(๒) ค่าซ่อมแซมยานพาหนะและขนส่ง</p> <p>(๓) ค่าซ่อมแซมครุภัณฑ์</p> <p>(๔) ค่าซ่อมแซมสิ่งก่อสร้าง</p> <p>(๕) ค่าเช่าทรัพย์สิน</p> <p>(๖) ค่าจ้างเหมาบริการ</p>		<p>ระบุจำนวน/คน/ระยะเวลา/ค่าใช้จ่าย</p> <p>ระบุจำนวน/หน่วย/ระยะเวลา/อัตราค่าใช้จ่าย</p>

งบรายจ่าย - รายการ (ทะเบียนรายการ ประเภทรายการ ของสำนักงบประมาณ)	งบประมาณ	คำชี้แจง
	ปี ๒๕๖๖	
(๗) ค่าใช้จ่ายในการสัมมนาและฝึกอบรม	๔๐๘,๐๐๐	<p>๑. ค่าใช้จ่ายในการบำบัดฟื้นฟูผู้เข้าเสพติดรายหัว ๆ ละ ๒,๐๐๐ บาท ตามแนวทางของสำนักงานคณะกรรมการป้องกันและปราบปรามยาเสพติด นำร่องปีละ ๕๑ ตำบลๆ ละ ๑ หมู่บ้านๆ ละ ๓ คน รวม ๑๕๓ คนต่อปี เป็นเงิน ๓๐๖,๐๐๐ บาท</p> <p>๒. ค่าใช้จ่ายในการจัดประชุมชุดปฏิบัติการ ๕๑ ตำบลๆ ละ ๒,๐๐๐ บาท เป็นเงิน ๑๐๒,๐๐๐ บาท</p>
(๘) ค่ารับรองและพิธีการ		
(๙) เงินสมทบทุนประกันสังคม		
2		
๑.๑.๓ ค่าวัสดุ		
(๑) วัสดุสำนักงาน	๓๐๖,๐๐๐	<p>ค่าใช้จ่ายในการจัดซื้อชุดทดสอบสารเสพติดในปัสสาวะ ๕๑ ตำบลๆ ละ ๑ หมู่บ้านๆ ละ ๒๐๐ ชุดๆ ละ ๓๐ บาท เป็นเงิน ๓๐๖,๐๐๐ บาท</p>
(๒) วัสดุเชื้อเพลิงและหล่อลื่น		
(๓) วัสดุไฟฟ้าและวิทยุ		
(๔) วัสดุโฆษณาและเผยแพร่		
(๕) วัสดุคอมพิวเตอร์		
(๖) วัสดุก่อสร้าง		
(๗) วัสดุงานบ้านงานครัว		
(๘) วัสดุเวชภัณฑ์		
(๙) วัสดุสนามและการฝึก		
(๑๐) วัสดุการศึกษา		
(๑๑) วัสดุหนังสือ วารสารและตำรา		
(๑๒) วัสดุเครื่องแต่งกาย		
(๑๓) วัสดุอาหาร		
(๑๔) วัสดุการเกษตร		
(๑๕) วัสดุยานพาหนะและขนส่ง		
๒.๒ ค่าสาธารณูปโภค		
๒.๑ ค่าไฟฟ้า		ระบุจำนวนหน่วย/ราคา
๒.๒ ค่าน้ำประปา		

งบรายจ่าย - รายการ (ทะเบียนรายการ ประเภทรายการ ของสำนักงบประมาณ)	งบประมาณ	คำชี้แจง
	ปี ๒๕๖๖	
๒.๓ ค่าบริการโทรศัพท์ ๒.๔ ค่าบริการไปรษณีย์ ๒.๕ ค่าบริการสื่อสารและโทรคมนาคม ๒. งบลงทุน ๒.๑ ค่าครุภัณฑ์ (๑) ราคาต่อหน่วยต่ำกว่า ๑ ล้านบาท		
3		
(๒) ราคาต่อหน่วยตั้งแต่ ๑ ล้านบาทขึ้นไป (๑.๑) ครุภัณฑ์สำนักงาน (ระบุรายการ) (๑.๒) ครุภัณฑ์ยานพาหนะและขนส่ง (ระบุรายการ) (๑.๓) ครุภัณฑ์คอมพิวเตอร์ (ระบุรายการ) (๑.๔) ครุภัณฑ์งานบ้านงานครัว (ระบุรายการ) (๑.๕) ครุภัณฑ์โฆษณาและเผยแพร่ (ระบุรายการ) (๑.๖) ครุภัณฑ์ก่อสร้าง (ระบุรายการ) (๑.๗) ครุภัณฑ์การเกษตร (ระบุรายการ) (๑.๘) ครุภัณฑ์การศึกษา (ระบุรายการ) (๑.๙) ครุภัณฑ์การแพทย์		ระบุเหตุผลความจำเป็นและรายละเอียดค่าใช้จ่ายในการตั้งงบประมาณ อัตราราคาค่างานต่อหน่วย บัญชีราคามาตรฐาน สำนักงบประมาณ ราคามาตรฐานของหน่วยงานราชการอื่น ได้แก่..... ระบุเหตุผลความจำเป็นและรายละเอียดค่าใช้จ่ายในการตั้งงบประมาณ อัตราราคาค่างานต่อหน่วย บัญชีราคามาตรฐาน สำนักงบประมาณ ราคามาตรฐานของหน่วยงานราชการอื่น ได้แก่.....

งบรายจ่าย - รายการ (ทะเบียนรายการ ประเภทรายการ ของสำนักงบประมาณ)	งบประมาณ	คำชี้แจง
	ปี ๒๕๖๖	
(ระบุนายการ) (๑.๑๐) ครุภัณฑ์ไฟฟ้าและวิทยุ (ระบุนายการ) (๑.๑๑) ครุภัณฑ์โรงงาน (ระบุนายการ)		4 ระบุเหตุผลความจำเป็นและรายละเอียดค่าใช้จ่ายในการตั้งงบประมาณ อัตราาราคาค่างานต่อหน่วย บัญชีราคามาตรฐาน สำนักงบประมาณ ราคามาตรฐานของหน่วยงานราชการอื่น ได้แก่.....
(๑.๑๒) ครุภัณฑ์สำรวจ (ระบุนายการ)		
(๑.๑๓) ครุภัณฑ์กีฬา (ระบุนายการ)		
(๑.๑๔) ครุภัณฑ์ดนตรี (ระบุนายการ)		
(๑.๑๕) ครุภัณฑ์อาวุธ (ระบุนายการ)		
(๑.๑๖) ครุภัณฑ์วิทยาศาสตร์ (ระบุนายการ)		
(๑.๑๗) ครุภัณฑ์เครื่องจักรกล (ระบุนายการ)		
(๑.๑๘) ครุภัณฑ์สนาม (ระบุนายการ)		
(๑.๑๙) ครุภัณฑ์กลาโหม (ระบุนายการ)		
๒.๒ ค่าที่ดินและสิ่งก่อสร้าง (๑) ราคาต่อหน่วยต่ำกว่า ๑๐ ล้านบาท		

งบรายจ่าย - รายการ (ทะเบียนรายการ ประเภทรายการ ของสำนักงบประมาณ)	งบประมาณ	คำชี้แจง
	ปี ๒๕๖๖	
(๒) ราคาต่อหน่วยตั้งแต่ ๑๐ ล้านบาทขึ้นไป		
(๑.๑) ค่าที่ดิน (ระบุนายการ)		
(๑.๒) ค่าก่อสร้างอาคารที่พักอาศัยและสิ่งก่อสร้างประกอบ (ระบุนายการ)		
(๑.๓) ค่าปรับปรุงอาคารก่อสร้างที่พักอาศัยและสิ่งก่อสร้างประกอบ (ระบุนายการ)		
(๑.๔) ค่าก่อสร้างอาคารที่ทำการและสิ่งก่อสร้างประกอบ (ระบุนายการ)		
(๑.๕) ค่าปรับปรุงอาคารที่ทำการและสิ่งก่อสร้างประกอบ (ระบุนายการ)		
(๑.๖) ค่าก่อสร้างอาคารการศึกษาและสิ่งก่อสร้างประกอบ (ระบุนายการ)		
(๑.๗) ค่าปรับปรุงอาคารการศึกษาและสิ่งก่อสร้างประกอบ (ระบุนายการ)		
(๑.๘) ค่าก่อสร้างอาคารสาธารณสุขและสิ่งก่อสร้างประกอบ (ระบุนายการ)		
(๑.๙) ค่าปรับปรุงอาคารสาธารณสุขและสิ่งก่อสร้างประกอบ (ระบุนายการ)		
(๑.๑๐) ค่าก่อสร้างสนามกีฬาและสิ่งก่อสร้างประกอบ (ระบุนายการ)		
(๑.๑๑) ค่าปรับปรุงสนามกีฬาและสิ่งก่อสร้างประกอบ (ระบุนายการ)		
(๑.๑๒) ค่าก่อสร้างระบบสาธารณูปโภค (ระบุนายการ)		
(๑.๑๓) ค่าปรับปรุงระบบสาธารณูปโภค (ระบุนายการ)		
	5	ระบุเหตุผลความจำเป็นและรายละเอียดค่าใช้จ่ายในการตั้งงบประมาณ อัตราาราคาค่างานต่อหน่วย บัญชีราคามาตรฐาน สำนักงบประมาณ ราคามาตรฐานของหน่วยงานราชการอื่น ได้แก่.....

งบรายจ่าย - รายการ (ทะเบียนรายการ ประเภทรายการ ของสำนักงบประมาณ)	งบประมาณ	คำชี้แจง
	ปี ๒๕๖๖	
(๑.๑๔) ค่าก่อสร้างแหล่งน้ำ (ระบุนายการ)		
(๑.๑๕) ค่าปรับปรุงแหล่งน้ำ (ระบุนายการ)		
(๑.๑๖) ค่าก่อสร้างทางและสะพาน (ระบุนายการ)		
(๑.๑๗) ค่าปรับปรุงทางและสะพาน (ระบุนายการ)		
(๑.๑๘) ค่าบำรุงรักษาทางและสะพาน (ระบุนายการ)	6	ระบุเหตุผลความจำเป็นและรายละเอียดค่าใช้จ่ายในการตั้งงบประมาณ อัตราราคาค่างานต่อหน่วย บัญชีราคามาตรฐาน สำนักงบประมาณ ราคามาตรฐานของหน่วยงานราชการอื่น ได้แก่.....
(๑.๑๙) ค่าสำรวจออกแบบ (ระบุนายการ)		
(๑.๒๐) ค่าควบคุมงาน (ระบุนายการ)		
(๑.๒๑) ค่าจ้างบริษัทที่ปรึกษา (ระบุนายการ)		
๓. งบเงินอุดหนุน		
๓.๑ เงินอุดหนุนทั่วไป		
๑) เงินอุดหนุนทั่วไป :.....		
๓.๒ เงินอุดหนุนเฉพาะกิจ		
๑) เงินอุดหนุนเฉพาะกิจ :.....		ระบุเหตุผลความจำเป็นและรายละเอียดค่าใช้จ่ายในการตั้งงบประมาณ
๔. งบรายจ่ายอื่น		
๔.๑		

หมายเหตุ

๑. เพื่อประโยชน์ในการประมวลผลข้อมูลให้จังหวัดและกลุ่มจังหวัดใช้ทะเบียนรายการ ประเภทรายการ ของสำนักงบประมาณเท่านั้น



งบรายจ่าย - รายการ (ทะเบียนรายการ ประเภทรายการ ของสำนักงบประมาณ)	งบประมาณ	คำชี้แจง
	ปี ๒๕๖๖	

กรุณาอย่าเพิ่มประเภทรายการใหม่โดยไม่จำเป็น

๒. กรณีประสงค์จะเพิ่มทะเบียนประเภทรายการ ให้ประสานงานกับเจ้าหน้าที่สำนักงบประมาณที่รับผิดชอบจังหวัดและกลุ่มจังหวัดก่อน
๓. ตามแบบฟอร์มฯ ให้เลือกเฉพาะ (ระบุ) งบรายจ่าย และรายการที่มีงบประมาณเท่านั้น

แบบฟอร์มข้อมูลพื้นฐานโครงการของจังหวัด (ระดับกิจกรรมย่อย)

(๑ ชุด : ๑ กิจกรรมหลัก)
ลำดับความสำคัญ.....

ชื่อโครงการ : โครงการป้องกันและแก้ไขปัญหาหมอกควันและไฟป่าจังหวัดลำพูน ปี ๒๕๖๖

งบประมาณ ๒๒,๒๒๒,๙๐๐ บาท (ยี่สิบสองล้านสองแสนสองหมื่นสองพันเก้าร้อยบาทถ้วน)

- กิจกรรมหลัก**
๑. เสริมสร้างความร่วมมือในการลดหมอกควันผ่านกลไกการสื่อสาร วงเงิน ๑,๒๐๘,๔๐๐ บาท
 ๒. กิจกรรมเฝ้าระวังลาดตระเวน เพื่อลดการเกิดหมอกควันและไฟป่าในพื้นที่เสี่ยง วงเงิน ๑๙,๑๙๓,๙๐๐ บาท
 ๓. กิจกรรมรณรงค์ประชาสัมพันธ์ เพื่อกระตุ้นการรับรู้และเสริมสร้างความตระหนักในการลดหมอกควันในระดับพื้นที่ วงเงิน ๑,๕๖๐,๖๐๐ บาท

ยุทธศาสตร์ : ยุทธศาสตร์ด้านการสร้างการเติบโตบนคุณภาพชีวิตที่เป็นมิตรกับสิ่งแวดล้อม

แผนแม่บท : (๑๘) การเติบโตอย่างยั่งยืน (แผนย่อย)

ประเด็นการพัฒนาของจังหวัด/กลุ่มจังหวัด : ยุทธศาสตร์ที่ ๑ การพัฒนาสู่เมืองนิเวศน์ (Eco-Town)

แผนงาน : การอนุรักษ์ ฟื้นฟู และใช้ประโยชน์จากทรัพยากรธรรมชาติอย่างคุ้มค่า

หน่วยดำเนินการ : สำนักงานทรัพยากรธรรมชาติและสิ่งแวดล้อมจังหวัดลำพูน

ผู้รับผิดชอบ : นายพีระ ช่วยบำรุง

ตำแหน่ง : ผู้อำนวยการสำนักงานทรัพยากรธรรมชาติและสิ่งแวดล้อมจังหวัดลำพูน

สถานที่ติดต่อ : สำนักงานทรัพยากรธรรมชาติและสิ่งแวดล้อมจังหวัดลำพูน

๓๐๙ หมู่ ๑๑ ตำบลศรีบัวบาน อำเภอเมืองลำพูน จังหวัดลำพูน

หมายเลขโทรศัพท์ : ๐-๕๓๕๑-๐๖๖๒

(๑) หลักการและเหตุผล

(๑.๑) ที่มา

จังหวัดลำพูน ตั้งอยู่ทางภาคเหนือตอนบนของประเทศไทย อยู่ห่างจากกรุงเทพมหานคร ตามทางหลวงแผ่นดินหมายเลข ๑๑ เป็นระยะทาง ๖๘๙ กิโลเมตร ตามทางหลวงแผ่นดินสายพหลโยธิน เป็นระยะทาง ๗๒๔ กิโลเมตรและตามทางรถไฟ ๗๒๙ กิโลเมตร ตั้งอยู่ระหว่างเส้นรุ้งที่ ๑๘ องศาเหนือ และเส้นแวงที่ ๙๙ องศาตะวันออก อยู่ในกลุ่มจังหวัดภาคเหนือตอนบนที่เป็นพื้นที่ที่มีศักยภาพในการพัฒนาเป็นศูนย์กลางความเจริญของภาคเหนือและอนุภูมิภาคน้ำโขงหรือพื้นที่สี่เหลี่ยมเศรษฐกิจ นอกจากนี้ จังหวัดลำพูนเป็นจังหวัดที่มีขนาดเล็กที่สุดของ ภาคเหนือ มีพื้นที่ทั้งหมดประมาณ ๔,๕๐๕.๘๘๒ ตารางกิโลเมตร หรือประมาณ ๒,๘๑๖,๑๗๖.๒๕ ไร่ หรือคิดเป็นร้อยละ ๔.๘๕ ของพื้นที่ภาคเหนือตอนบน บริเวณที่กว้างที่สุดประมาณ ๔๓ กิโลเมตรและยาวจากเหนือจดใต้ ๑๓๖ กิโลเมตร

ปัญหาหมอกควันหมอกควันปกคลุมพื้นที่จังหวัดลำพูน สาเหตุส่วนหนึ่งเกิดจากการไฟป่า และการเผาเศษวัชพืช เพื่อเตรียมพื้นที่ทางการเกษตร ของราษฎรในพื้นที่ นอกจากนี้ จากข้อมูล HOTSPOT ของกรมอุทยานแห่งชาติ สัตว์ป่า และพันธุ์พืช ยังพบว่า เกิดปัญหาไฟป่าตามพื้นที่ป่าและพื้นที่รอยต่อกับพื้นที่เกษตรกรรม รวมทั้งพื้นที่ชุมชน จนส่งผลกระทบต่อคุณภาพอากาศในพื้นที่ โดยมีปริมาณฝุ่นละอองขนาดเล็ก (PM ๒.๕) มีปริมาณเพิ่มมากขึ้น

ในปี ๒๕๖๔ ข้อมูลสถานการณ์คุณภาพอากาศ ตั้งแต่เดือนมกราคมถึงเดือนพฤษภาคม ๒๕๖๔ มีจำนวนวันที่ค่าเฉลี่ยฝุ่นละอองขนาดเล็กไม่เกิน ๒.๕ ไมครอน (PM ๒.๕) เกินค่ามาตรฐาน จำนวน ๓๙ วัน (ค่าสูงสุด ๑๐๒ ไมโครกรัมต่อลูกบาศก์เมตร ในวันที่ ๑๑ มีนาคม ๒๕๖๔ : ค่ามาตรฐานต้องไม่เกิน ๕๐ ไมโครกรัมต่อลูกบาศก์เมตร) และพื้นที่เสียหายที่เกิดจากการเผาไหม้ป่าในพื้นที่จังหวัดลำพูน แบ่งเป็นพื้นที่พื้นที่เสียหายในพื้นที่ป่าสงวนแห่งชาติ จำนวน ๓,๔๐๕.๗๕ ไร่ และพื้นที่ป่าอนุรักษ์ จำนวน ๑๐,๓๖๗ ไร่ ซึ่งอุปสรรคของการดับไฟ ส่วนใหญ่แล้วพื้นที่ที่เกิดไฟ มักเกิดขึ้นในพื้นที่บริเวณป่าเขาสูงชัน ยากต่อการเข้าถึงและอุปกรณ์ในการดับไฟป่าไม่เพียงพอ ทำให้พื้นที่ไฟไหม้ขยายตัวเป็นบริเวณกว้างและไหม้ยาวนานกว่าปกติ

- ความสอดคล้องและเชื่อมโยงกับยุทธศาสตร์

๑. **ยุทธศาสตร์ชาติ :** ยุทธศาสตร์ด้านการสร้างการเติบโตบนคุณภาพชีวิตที่เป็นมิตรกับสิ่งแวดล้อม
๒. **แผนพัฒนาเศรษฐกิจและสังคมแห่งชาติ ฉบับที่ ๑๒ :** ยุทธศาสตร์ที่ ๙ การพัฒนาภาค เมืองและพื้นที่เศรษฐกิจ
๓. **แผนพัฒนาภาคเหนือ :** อนุรักษ์และฟื้นฟูป่าต้นน้ำให้คงความอุดมสมบูรณ์ จัดระบบบริหารจัดการน้ำอย่างเหมาะสม และเชื่อมโยงพื้นที่เกษตรให้ทั่วถึง ป้องกันและแก้ไขปัญหาหมอกควันอย่างยั่งยืน
๔. **ประเด็นการพัฒนาจังหวัด :** ประเด็นการพัฒนาที่ ๑ เมืองที่เป็นมิตรกับสิ่งแวดล้อม (Green City)

(๑.๒) สรุปสาระสำคัญ

- สภาพปัญหา :

ปัญหาหมอกพิษหมอกควันปกคลุมพื้นที่จังหวัดลำพูน สาเหตุส่วนหนึ่งเกิดจากการไฟฟ้า และการเผาเศษวัชพืช เพื่อเตรียมพื้นที่ทางการเกษตร ของราษฎรในพื้นที่ นอกจากนี้ จากข้อมูล Hotspot ของกรมอุทยานแห่งชาติ สัตว์ป่า และพันธุ์พืช ยังพบว่า เกิดปัญหาไฟป่าตามพื้นที่ป่าและพื้นที่รอยต่อกับพื้นที่เกษตรกรรม รวมทั้งพื้นที่ชุมชน จนส่งผลกระทบต่อคุณภาพอากาศในพื้นที่ โดยมีปริมาณฝุ่นละอองขนาดเล็ก (PM ๒.๕) มีปริมาณเพิ่มมากขึ้น สำหรับในปีงบประมาณ พ.ศ. ๒๕๖๔ สถานการณ์ฝุ่นละอองขนาดเล็กในอากาศและจุดความร้อน มีดังนี้

๑. สถานการณ์ฝุ่นละอองขนาดเล็ก (PM ๒.๕)

ปี ๒๕๖๔ มีค่าฝุ่นละอองขนาดเล็ก (PM ๒.๕) ในห้วงระหว่างวันที่ ๑ มกราคม - ๓๑ พฤษภาคม เกินมาตรฐานจำนวน ๓๙ วัน (ค่าสูงสุด ๑๐๒ มคก./ลบ.ม.วันที่ ๑๑ มีนาคม ๒๕๖๔)

ปี ๒๕๖๓ มีค่าฝุ่นละอองขนาดเล็ก (PM ๒.๕) ในห้วงระหว่างวันที่ ๑ มกราคม - ๓๑ พฤษภาคม เกินมาตรฐานจำนวน ๓๖ วัน (ค่าสูงสุด ๑๐๐ มคก./ลบ.ม. วันที่ ๑๕ มีนาคม ๒๕๖๓)

จำนวนที่ค่า PM ๒.๕ เกินมาตรฐาน เพิ่มขึ้น ๓ วัน

๒. จำนวนจุดความร้อน (Hotspot) ดาวเทียมระบบ VIIRS (Suomi NPP)

จำนวนจุดความร้อน (Hotspot) ดาวเทียมระบบ VIIRS (Suomi NPP) ระหว่างวันที่ ๑ มกราคม - ๓๑ พฤษภาคม ๒๕๖๔ มีจำนวนจุดความร้อน ๒,๘๒๓ จุด น้อยกว่าปี ๒๕๖๓ ที่มีจำนวนจุดความร้อน ๓,๑๘๐ จุด (ลดลง ๓๕๗ จุด)

- **ความต้องการ :** เพื่อให้เกิดการอนุรักษ์พื้นที่นันทนาการทรัพยากรธรรมชาติและสิ่งแวดล้อมอย่างยั่งยืน จึงมีความต้องการที่จะดำเนินการ ดังนี้

๑. ลดผลกระทบจากหมอกพิษหมอกควันที่ส่งผลกระทบต่อประชาชนในพื้นที่และนักท่องเที่ยวที่จะเดินทางมาท่องเที่ยวในพื้นที่จังหวัดลำพูน
๒. การนำวัสดุเหลือใช้ทางการเกษตรมาใช้ให้เกิดประโยชน์ โดยใช้เทคโนโลยีและนวัตกรรม เพื่อช่วยลดสภาวะปัญหาไฟป่าและหมอกควันในฤดูแล้ง รวมทั้งสนับสนุนอาชีพลดการเผา
๓. การลดปริมาณเชื้อเพลิงในพื้นที่ป่า โดยการนำไปใช้ประโยชน์ เช่น การแปรรูป ถ่านชีวมวล ภาชนะจากใบไม้
๔. เพิ่มประสิทธิภาพการป้องกัน ควบคุมและดับไฟป่า
๕. สื่อสารนโยบาย ปรับเปลี่ยนพฤติกรรมของบุคคลกลุ่มเสี่ยงในการเข้าป่าล่าสัตว์ หาของป่า โดยการส่งเสริมอาชีพทดแทนสร้างรายได้
๖. สร้างความชุ่มชื้นให้กับพื้นที่ป่า เพื่อลดการเกิดไฟป่า

- **ความเร่งด่วน :** ปัญหาหมอกพิษหมอกควันปกคลุมพื้นที่จังหวัดลำพูนในช่วงวิกฤติ เป็นช่วงที่ส่งผลกระทบต่อสุขภาพของประชาชนในพื้นที่จังหวัดลำพูนอย่างมาก ซึ่งช่วงฤดูหนาว มีความกดอากาศสูง หมอกควันไม่ลอยขึ้นสู่ชั้นบรรยากาศและส่งผลกระทบต่อการท่องเที่ยวของจังหวัด

(๒) ข้อมูลทั่วไปของโครงการ

(๒.๑) วัตถุประสงค์ของโครงการ

๑. เพื่อลดการเกิดสถานการณ์มลพิษทางอากาศที่เกิดจากไฟฟ้าและหมอกควันในพื้นที่จังหวัดลำพูน อันจะส่งผลกระทบต่อทางด้านเศรษฐกิจและการท่องเที่ยว
๒. เพื่อส่งเสริมให้ทุกภาคส่วนและชุมชนมีส่วนร่วมในการควบคุมและดูแลแก้ไขปัญหาหมอกควันในจังหวัดลำพูน
๓. เพื่อบูรณาการการปฏิบัติงานด้านสิ่งแวดล้อมของหน่วยงานภาครัฐ ให้บังเกิดประโยชน์และประสิทธิภาพมากยิ่งขึ้น

(๒.๒) สถานภาพของโครงการ

- โครงการเดิม โครงการใหม่

(๒.๓) ประเภทของโครงการ

- พัฒนา ดำเนินการปกติ

(๒.๔) ระยะเวลาดำเนินโครงการ ๑ ปี เริ่มต้นปี ตุลาคม ๒๕๖๕ สิ้นสุดปี กันยายน ๒๕๖๖

(๒.๕) สถานที่ดำเนินโครงการ : (ระบุพื้นที่ดำเนินการ เช่น อำเภอ ตำบล หมู่บ้าน เป็นต้น)

ในพื้นที่จังหวัดลำพูน (๘ อำเภอ)

(๓) กลุ่มเป้าหมาย และผู้มีส่วนได้ส่วนเสีย

(๓.๑) กลุ่มเป้าหมาย : ประชาชนในจังหวัดลำพูน ส่วนราชการ องค์กรปกครองส่วนท้องถิ่น ภาคเอกชน

(๓.๒) ผู้มีส่วนได้ส่วนเสีย : ประชาชนในจังหวัดลำพูน ส่วนราชการ องค์กรปกครองส่วนท้องถิ่น ภาคเอกชน

(๔) เป้าหมาย ผลลัพธ์ และผลกระทบโครงการ

(๔.๑) เป้าหมายโครงการ

ตัวชี้วัด

(๑) จำนวนวันที่ค่าฝุ่นละอองขนาดเล็กไม่เกิน ๒.๕ ไมครอน (PM๒.๕) เกินค่ามาตรฐานลดลงจากค่าเฉลี่ยย้อนหลัง ๓ ปี

(๒) จำนวน Hotspot ระบบ VIIRS ในพื้นที่จังหวัดลำพูน ลดลงร้อยละ ๕ จากค่าเฉลี่ยย้อนหลัง ๓ ปี

(๔.๒) ผลผลิต : จำนวนวันที่คุณภาพอากาศของจังหวัดลำพูน อยู่ในเกณฑ์มาตรฐานเพิ่มขึ้น

(๔.๓) ผลลัพธ์ : จังหวัดลำพูนมีคุณภาพอากาศดีขึ้น

(๔.๔) ผลกระทบ :

เชิงบวก : ทุกภาคส่วนมีส่วนร่วมในการป้องกันและแก้ไขปัญหาหมอกควันและไฟป่าของจังหวัดลำพูนอย่างยั่งยืน

เชิงลบ : ไม่มี

(๕) แนวทางการดำเนินงาน

(แสดงรายละเอียดกิจกรรมที่จะทำภายใต้โครงการที่จังหวัดเสนอขอ และทำเครื่องหมาย ✓ ลงในช่องระยะเวลาที่จะเริ่มดำเนินงานของแต่ละกิจกรรมสำคัญด้วย)

กิจกรรมย่อย	ระยะเวลาที่จะเริ่มดำเนินการ							
	ต.ค. - ธ.ค. ..		ม.ค. - มี.ค. ..		เม.ย. - มิ.ย. ..		ก.ค. - ก.ย. ..	
กิจกรรมหลักที่ ๑ เสริมสร้างความร่วมมือในการลดหมอกควันผ่านกลไกการสื่อสาร								
กิจกรรมย่อยที่ ๑.๑ การประชุมเชิงปฏิบัติการสื่อสารนโยบายให้แก่กลุ่มบุคคลเสี่ยงในการเข้าป่า ล่าสัตว์ หาของป่า “จวนอุ๋ ผูกมิตรร่วมพิชิตหมอกควัน”	✓	✓						
กิจกรรมย่อยที่ ๑.๒ การอบรมเชิงปฏิบัติการลดปริมาณเชื้อเพลิง สร้างรายได้ สร้างอาชีพให้แก่ชุมชนในพื้นที่เสี่ยง (เก็บรวบรวมอัดก้อนใบไม้นำไปใช้ประโยชน์)		✓	✓	✓				
กิจกรรมย่อยที่ ๑.๓ กิจกรรมเสริมสร้างการมีส่วนร่วมโดยการใช้ภูมิปัญญาความเชื่อในการอยู่ร่วมกันระหว่างชุมชนกับธรรมชาติ (บวชป่า และพิธีสาปแช่งคนเผาป่า)	✓	✓						
กิจกรรมย่อยที่ ๑.๔ กิจกรรมรณรงค์ประชาสัมพันธ์การลดปริมาณเชื้อเพลิง “ชิงเก็บลดเผา” จังหวัดลำพูน	✓	✓	✓					
กิจกรรมย่อยที่ ๑.๕ การอบรมเชิงปฏิบัติการส่งเสริมอาชีพทดแทนการเผาปรับเปลี่ยนพืชปลูก “เกษตรปลอดการเผา” อย่างยั่งยืน	✓	✓	✓	✓	✓			
กิจกรรมหลักที่ ๒ กิจกรรมเฝ้าระวังลาดตระเวนเพื่อลดการเกิดหมอกควันและไฟป่าในพื้นที่เสี่ยง								
กิจกรรมย่อยที่ ๒.๑ การอบรมเชิงปฏิบัติการเพื่อปรับเปลี่ยนแนวคิดอยู่ร่วมกับธรรมชาติสู่ชุมชน เพื่อลดผลกระทบจากการเกิดไฟป่าในพื้นที่เสี่ยง			✓	✓	✓	✓		
กิจกรรมย่อยที่ ๒.๒ กิจกรรมเพิ่มประสิทธิภาพการบริหารจัดการ ป้องกันและแก้ไขปัญหาหมอกควันและไฟป่าในระดับพื้นที่ในพื้นที่ป่าอนุรักษ์ โดย ที่ทำการปกครองและสถานีควบคุมไฟป่าในพื้นที่	✓	✓	✓	✓	✓	✓		
กิจกรรมย่อยที่ ๒.๓ กิจกรรมเพิ่มประสิทธิภาพการบริหารจัดการ ป้องกันและแก้ไขปัญหาหมอกควันและไฟป่าในระดับพื้นที่ในพื้นที่ป่าสงวนแห่งชาติ โดย ที่ทำการปกครองอำเภอ และ ศูนย์ป่าไม้ลำพูน	✓	✓	✓	✓	✓	✓		
กิจกรรมย่อยที่ ๒.๔ กิจกรรมเพิ่มประสิทธิภาพการบริหารจัดการ ป้องกันและแก้ไขปัญหาหมอกควันและไฟป่าในระดับพื้นที่ โดยที่ทำการปกครองอำเภอ	✓	✓	✓	✓	✓	✓		
กิจกรรมย่อยที่ ๒.๕ สนับสนุนกำลังทหารในการลาดตระเวน เฝ้าระวัง การดับไฟ โดย กองทัพอากาศที่ ๓ (ในพื้นที่ ๘ อำเภอ)	✓	✓	✓	✓	✓	✓		

กิจกรรมหลักที่ ๓ กิจกรรมรณรงค์ประชาสัมพันธ์เพื่อกระตุ้นการรับรู้และเสริมสร้างความตระหนักในการลดหมอกควันในระดับพื้นที่								
กิจกรรมย่อยที่ ๓.๑ กิจกรรมรณรงค์ประชาสัมพันธ์เพื่อเสริมสร้างความตระหนักของประชาชนในการลดหมอกควัน	✓	✓	✓	✓	✓	✓		
กิจกรรมย่อยที่ ๓.๒ การอบรมเชิงปฏิบัติการสร้างการมีส่วนร่วมในการรักษาระบบนิเวศในพื้นที่เสี่ยง	✓	✓	✓	✓	✓	✓		
กิจกรรมย่อยที่ ๓.๓ กิจกรรมเสวนาการแก้ไขปัญหาการเกิดไฟป่าและหมอกควันของชุมชนในพื้นที่เสี่ยงต่อการเกิดไฟป่า	✓	✓	✓	✓	✓	✓		
กิจกรรมย่อยที่ ๓.๔ การอบรมเชิงปฏิบัติการเสริมสร้างองค์ความรู้ด้านการทำพื้นที่ปลอดฝุ่น Safety zone เพื่อการป้องกันสุขภาพช่วงวิกฤติหมอกควัน	✓	✓	✓	✓	✓	✓		
กิจกรรมหลักที่ ๔ กิจกรรมติดตามและบริหารโครงการ	✓	✓	✓	✓	✓	✓	✓	✓

(๖) วิธีการดำเนินงาน ดำเนินการเอง จ้างเหมา

(๗) วงเงินของโครงการ จำนวน ๒๒,๒๒๒,๕๐๐ บาท (ยี่สิบสองล้านสองแสนสองหมื่นสองพันเก้าร้อยบาทถ้วน)

(ให้กรอกรายละเอียดข้อมูลตามแบบฟอร์มรายละเอียดจำแนกตามงบรายจ่ายด้วย)

(๘) รายงานความสำเร็จของการดำเนินงานที่ผ่านมา

(ให้กรอกรายละเอียดโครงการที่มีการใช้ระยะเวลาในการดำเนินการมากกว่าหนึ่งปี และโครงการที่มีการดำเนินการเป็นประจำทุกปี เช่น โครงการกระตุ้นการท่องเที่ยวประจำปี โครงการที่ดำเนินกิจกรรมเดิมแต่เปลี่ยนหรือขยายพื้นที่ดำเนินการหรือกลุ่มเป้าหมาย เป็นต้น โดยให้แสดงรายละเอียดผลการดำเนินงานและความสำเร็จในการดำเนินงานในปีที่ผ่านมา รวมทั้งต้องแสดงความก้าวหน้าในการบรรลุวัตถุประสงค์และค่าเป้าหมายที่กำหนดไว้ในแผนพัฒนาจังหวัดและแผนพัฒนากลุ่มจังหวัด)

(๙) การกิจขององค์กรปกครองส่วนท้องถิ่น

- โครงการไม่ใช่ภารกิจขององค์กรปกครองส่วนท้องถิ่น
 โครงการเป็นภารกิจขององค์กรปกครองส่วนท้องถิ่น

(๑๐) ความพร้อมของโครงการ

(๑๐.๑) พื้นที่ดำเนินโครงการ

- ดำเนินการได้ทันที หมายถึง ได้ศึกษาความเหมาะสมและกำหนดพื้นที่ดำเนินการหรือได้รับอนุญาตตามกฎหมาย และสามารถดำเนินการได้ทันที
 อยู่ระหว่างเตรียมการ หมายถึง ได้ศึกษาความเหมาะสมและกำหนดพื้นที่ดำเนินการแล้ว แต่อยู่ในระหว่างจัดเตรียมพื้นที่หรือกำลังแก้ไขปัญหา / อุปสรรคต่างๆ หรือเตรียมการขออนุญาตตามกฎหมาย
 อยู่ระหว่างศึกษาความเหมาะสม และคัดเลือกพื้นที่ดำเนินการ

(๑๐.๒) แบบบูรณาการ/ แผนการปฏิบัติงาน

- มี และสมบูรณ์ (ให้ระบุชื่อหน่วยงานเจ้าของรูปแบบรายการที่ใช้)
 มีแต่ยังไม่สมบูรณ์ (ให้ระบุชื่อหน่วยงานเจ้าของรูปแบบรายการที่ใช้)
 ไม่มี

(๑๐.๓) ความพร้อมของบุคลากร เครื่องมือ และเทคนิคการดำเนินการ

- ๑) บุคลากรมีประสบการณ์ ทั้งหมด บางส่วน ไม่มีประสบการณ์
๒) เครื่องมือดำเนินการ มี พร้อมดำเนินการได้ทันที
 มีบางส่วนและต้องจัดหาเพิ่มเติม
 ไม่มี ต้องจัดหาเพิ่มเติม

๓) เทคนิคในการบริหารจัดการ

- มีประสบการณ์สูง
 มีประสบการณ์ปานกลาง
 ไม่มีประสบการณ์

(๑๐.๔) ผลกระทบสิ่งแวดล้อม

- ผ่านคณะกรรมการสิ่งแวดล้อมแห่งชาติแล้ว
 อยู่ระหว่างการพิจารณาของคณะกรรมการสิ่งแวดล้อมแห่งชาติ
 คณะกรรมการสิ่งแวดล้อมแห่งชาติยังไม่พิจารณา

(๑๐.๕) รายงานการศึกษาความเหมาะสม (FS)

- ไม่ต้องทำรายงานการศึกษา
 ต้องทำรายงานการศึกษา

(๑๑) วิธีการบริหารจัดการหรือการดูแลบำรุงรักษา เมื่อโครงการแล้วเสร็จ เพื่อให้เกิดความยั่งยืนของโครงการ (ให้ระบุหน่วยงานให้ชัดเจน) :
- สร้างการมีส่วนร่วมของประชาชนในพื้นที่

(๑๒) ปัญหา อุปสรรคและข้อจำกัด :

แบบฟอร์มรายละเอียดจำแนกตามงบรายจ่าย (๑ ชุด : ๑ กิจกรรมหลัก)

หน่วย : บาท

งบรายจ่าย - รายการ (ทะเบียนรายการ ประเภทรายการ ของสำนักงบประมาณ)	งบประมาณ		ค่าชี้แจง
	ปี ๒๕๖๔ (ถ้ามี)	ปี ๒๕๖๕	
จังหวัด/กลุ่มจังหวัด.....ลำพูน.....			
<p>แผนงาน :บริหารจังหวัดและกลุ่มจังหวัด</p> <p>ผลผลิต : จำนวนวันที่คุณภาพอากาศของจังหวัดลำพูน อยู่ในเกณฑ์มาตรฐานเพิ่มขึ้น</p> <p>โครงการ : โครงการป้องกันและแก้ไขปัญหาหมอกควันและไฟป่าจังหวัดลำพูน ปี 2566</p> <p>กิจกรรมหลัก : 1. เสริมสร้างความร่วมมือในการลดหมอกควันผ่านกลไกการสื่อสาร</p> <p>2. กิจกรรมเฝ้าระวังลาดตระเวน เพื่อลดการเกิดหมอกควันและไฟป่าในพื้นที่เสี่ยง</p> <p>3. กิจกรรมรณรงค์ประชาสัมพันธ์ เพื่อกระตุ้นการรับรู้และเสริมสร้าง ความตระหนักในการลดหมอกควันในระดับพื้นที่</p> <p>๑. งบดำเนินงาน</p> <p>๑.๑ ค่าตอบแทน ใช้สอยและวัสดุ</p> <p>๑.๑.๑ ค่าตอบแทน</p> <p>(๑) เงินตอบแทนการปฏิบัติงานนอกเวลาราชการ</p> <p>(๒) ค่าตอบแทนผู้ปฏิบัติงานให้ราชการ</p> <p>(๓) ค่าเช่าบ้าน</p> <p>(๔) ค่าเบี้ยประชุมกรรมการ</p> <p>(๕) เงินตอบแทนตำแหน่งกำนัน ผู้ใหญ่บ้าน</p> <p>(๖) เงินพิเศษจ่ายแก่ลูกจ้างในต่างประเทศ</p> <p>(๗) ค่าตอบแทนวิทยากร (สัมมนาและฝึกอบรม)</p>			<p>- ค่าตอบแทนวิทยากร จำนวน 8 ครั้งๆละ 1 วันๆละ 1 คนๆละ 6 ชั่วโมงๆละ 600 บาท</p> <p>- ค่าตอบแทนวิทยากร จำนวน 8 ครั้งๆละ 1วันๆละ 1 คนๆละ 6 ชั่วโมงๆละ 600 บาท</p> <p>- ค่าตอบแทนวิทยากร จำนวน 3 ครั้งๆละ 1วันๆละ 1 คนๆละ 6 ชั่วโมงๆละ 600 บาท</p> <p>- ค่าตอบแทนวิทยากร จำนวน 8 ครั้งๆละ 2 วันๆละ 1 คนๆละ 3 ชั่วโมงๆละ 600 บาท</p> <p>- ค่าตอบแทนวิทยากรกลุ่ม จำนวน 8 ครั้งๆละ 2 วันๆละ 2 คนๆละ 3 ชั่วโมงๆละ 600 บาท</p> <p>- ค่าตอบแทนวิทยากร จำนวน 8 ครั้งๆละ 1 คนๆละ 6 ชั่วโมงๆละ 600 บาท</p>

งบรายจ่าย - รายการ (ทะเบียนรายการ ประเภทรายการ ของสำนักงานงบประมาณ)	งบประมาณ		คำชี้แจง
	ปี ๒๕๖๔ (ถ้ามี)	ปี ๒๕๖๕	
		2	
(๘) ค่าตอบแทนพิเศษพนักงานราชการ			
๑.๑.๒ ค่าใช้สอย			
(๑) ค่าเบี้ยเลี้ยง ค่าเช่าที่พักและค่าพาหนะ			
(๒) ค่าซ่อมแซมยานพาหนะและขนส่ง			
(๓) ค่าซ่อมแซมครุภัณฑ์			
(๔) ค่าซ่อมแซมสิ่งก่อสร้าง			
(๕) ค่าเช่าทรัพย์สิน			
(๖) ค่าจ้างเหมาบริการ			
(๗) ค่าใช้จ่ายในการสัมมนาและฝึกอบรม			<ul style="list-style-type: none"> - ค่าตอบแทนวิทยากร จำนวน 2 ครั้งๆละ 1 คนๆละ 3 ชั่วโมงๆละ 600 บาท - ค่าตอบแทนวิทยากรกลุ่ม จำนวน 2 ครั้ง ๆ ละ 2 คน ๆ ละ ๓ ชั่วโมง ๆ ละ ๖๐๐ บาท - ค่าตอบแทนวิทยากร จำนวน 8 ครั้งๆละ 1 วันๆละ 1 คนๆละ 6 ชั่วโมงๆละ 600 บาท
			<ul style="list-style-type: none"> - ค่าอาหาร จำนวน 8 ครั้งๆละ 1 มื้อๆละ 60 คนๆละ 150 บาท - ค่าอาหารว่างและเครื่องดื่ม จำนวน 8 ครั้งๆละ 2 มื้อๆละ 60 คนๆละ 35 บาท - ค่าอาหาร จำนวน 8 ครั้งๆละ 1 มื้อๆละ 60 คนๆละ 150 บาท - ค่าอาหารว่างและเครื่องดื่ม จำนวน 8 ครั้งๆละ 2 มื้อๆละ 60 คนๆละ 35 บาท - ค่าจ้างเหมาจัดทำเอกสาร จำนวน 480 ชุดๆละ 50 บาท - ค่าอาหาร จำนวน 2 ครั้งๆละ 1 มื้อๆละ 80 คนๆละ 150 บาท - ค่าอาหารว่างและเครื่องดื่ม จำนวน 2 ครั้งๆละ 2 มื้อๆละ 80 คนๆละ 35 บาท - ค่าจ้างเหมาจัดกิจกรรมประชาสัมพันธ์ เช่น ผลิตชุดสื่อประชาสัมพันธ์ วัสดุอุปกรณ์สาธิตประกอบ การดำเนินกิจกรรม เป็นต้น งบประมาณ 680,000 บาท - ค่าอาหาร จำนวน 3 ครั้งๆละ 1 มื้อๆละ 60 คนๆละ 150 บาท - ค่าอาหารว่างและเครื่องดื่ม จำนวน 3 ครั้งๆละ 2 มื้อๆละ 60 คนๆละ 35 บาท - ค่าอาหาร จำนวน 8 ครั้งๆละ 2 มื้อๆละ 60 คนๆละ 150 บาท - ค่าอาหารว่างและเครื่องดื่ม จำนวน 8 ครั้งๆละ 4 มื้อๆละ 60 คนๆละ 35 บาท - ค่าจ้างเหมาจัดทำเอกสาร จำนวน 480 ชุดๆละ 60 บาท - ค่าจ้างราษฎรลาดตระเวนร่วม จำนวน 78 หมู่บ้านๆละ 5 คนๆละ 89 วันๆละ 300 บาท

งบรายจ่าย - รายการ (ทะเบียนรายการ ประเภทรายการ ของสำนักงานงบประมาณ)	งบประมาณ		คำชี้แจง
	ปี ๒๕๖๔ (ถ้ามี)	ปี ๒๕๖๕	
		3	
			<ul style="list-style-type: none"> - ค่าจ้างราษฎรลาดตระเวนร่วม จำนวน 15 หมู่บ้านๆละ 5 คนๆละ 89 วันๆละ 300 บาท - ค่าจ้างเหมาจัดทำแนวกั้นไฟ จำนวน 81 หมู่บ้านๆละ 10 กม.ๆละ 5,000 บาท - ค่าตอบแทนกำลังพล ชุดลาดตระเวนๆจำนวน 60 คนๆละ 50 วันๆละ 240 บาท - ค่าจ้างเหมาประชาสัมพันธ์เพื่อใช้ใบกิจกรรมการรณรงค์ฯ เช่น ป้ายรณรงค์ ตั๋วมาสคอต แผ่นพับ โปสเตอร์ ประชาสัมพันธ์ สปอร์ตวิทยุ ถ่ายทอดสดผ่านสื่อออนไลน์(LIVE) เป็นต้น งบประมาณ 500,000 บาท - ค่าอาหาร จำนวน 8 ครั้งๆละ 1 มื้อๆละ 60 คนๆละ 150 บาท - ค่าอาหารว่างและเครื่องดื่ม จำนวน 8 ครั้งๆละ 2 มื้อๆละ 60 คนๆละ 35 บาท - ค่าอาหาร จำนวน 2 ครั้งๆละ 1 มื้อๆละ 50 คนๆละ 150 บาท - ค่าอาหารว่างและเครื่องดื่ม จำนวน 2 ครั้งๆละ 2 มื้อๆละ 50 คนๆละ 35 บาท - ค่าจ้างเหมาทำเอกสารประกอบการฝึกอบรม จำนวน ๑๐๐ ชุด ๆ ละ ๕๐ บาท - ค่าอาหาร จำนวน 8 ครั้งๆละ 1 มื้อๆละ 60 คนๆละ 150 บาท - ค่าอาหารว่างและเครื่องดื่ม จำนวน 8 ครั้งๆละ 2 มื้อๆละ 60 คนๆละ 35 บาท - ค่าจ้างเหมาจัดทำเอกสาร จำนวน 480 ชุดๆละ 50 บาท - ค่าจ้างเหมาสำหรับจัดทำพื้นที่ปลอดฝุ่นเพื่อป้องกันสุขภาพช่วงวิกฤติหมอกควัน งบประมาณ 440,000 บาท
(๘) ค่ารับรองและพิธีการ			
(๙) เงินสมทบทุนประกันสังคม			
๑.๑.๓ ค่าวัสดุ			
(๑) วัสดุสำนักงาน			
(๒) วัสดุเชื้อเพลิงและหล่อลื่น			- ค่าน้ำมันเชื้อเพลิง งบประมาณ 42,000 บาท
(๓) วัสดุไฟฟ้าและวิทยุ			
(๔) วัสดุโฆษณาและเผยแพร่			
(๕) วัสดุคอมพิวเตอร์			
(๖) วัสดุก่อสร้าง			
(๗) วัสดุงานบ้านงานครัว			
(๘) วัสดุเวชภัณฑ์			

งบรายจ่าย - รายการ (ทะเบียนรายการ ประเภทรายการ ของสำนักงานงบประมาณ)	งบประมาณ		ค่าใช้จ่าย
	ปี ๒๕๖๔ (ถ้ามี)	ปี ๒๕๖๕	
		4	
(๙) วัสดุสนามและการฝึก			- ค่าวัสดุในการอบรมเชิงปฏิบัติการ(เครื่องปั้นงานใบไม้) จำนวน 8 ครั้งๆละ 10,000 บาท - ค่าวัสดุในการทำกิจกรรม จำนวน 2 ครั้งๆละ 5,000 บาท - ค่าวัสดุในการอบรมเชิงปฏิบัติการ จำนวน 3 ครั้งๆละ 20,000 บาท - ค่าวัสดุในการอบรมเชิงปฏิบัติการ จำนวน 8 ครั้งๆละ 5,000 บาท - ค่าวัสดุในการอบรมเชิงปฏิบัติการ จำนวน 8 ครั้งๆละ 30,000 บาท - ค่าวัสดุในการอบรมเชิงปฏิบัติการ จำนวน 2 ครั้งๆละ 5,000 บาท - ค่าวัสดุสำหรับฝึกอบรม จำนวน 8 ครั้งๆละ 5,000 บาท
(๑๐) วัสดุการศึกษา			
(๑๑) วัสดุหนังสือ วารสารและตำรา			
(๑๒) วัสดุเครื่องแต่งกาย			
(๑๓) วัสดุอาหาร			
(๑๔) วัสดุการเกษตร			- ค่าวัสดุเกษตร (จัดซื้ออุปกรณ์ดับไฟฟ้า) งบประมาณ 500,000 บาท
(๑๕) วัสดุยานพาหนะและขนส่ง			
๒.๒ ค่าสาธารณูปโภค			} ระบุจำนวนหน่วย/ราคา
๒.๑ ค่าไฟฟ้า			
๒.๒ ค่าน้ำประปา			
๒.๓ ค่าบริการโทรศัพท์			
๒.๔ ค่าบริการไปรษณีย์			
๒.๕ ค่าบริการสื่อสารและโทรคมนาคม			

งบรายจ่าย - รายการ (ทะเบียนรายการ ประเภทรายการ ของสำนักงบประมาณ)	งบประมาณ		ค่าชี้แจง
	ปี ๒๕๖๔ (ถ้ามี)	ปี ๒๕๖๕	
		5	
๒. งบลงทุน			
๒.๑ ค่าครุภัณฑ์			
(๑) ราคาต่อหน่วยต่ำกว่า ๑ ล้านบาท			
(๒) ราคาต่อหน่วยตั้งแต่ ๑ ล้านบาทขึ้นไป			
(๑.๑) ครุภัณฑ์สำนักงาน (ระบุรายการ)			
(๑.๒) ครุภัณฑ์ยานพาหนะและขนส่ง (ระบุรายการ)			
(๑.๓) ครุภัณฑ์คอมพิวเตอร์ (ระบุรายการ)			
(๑.๔) ครุภัณฑ์งานบ้านงานครัว (ระบุรายการ)			
(๑.๕) ครุภัณฑ์โฆษณาและเผยแพร่ (ระบุรายการ)			
(๑.๖) ครุภัณฑ์ก่อสร้าง (ระบุรายการ)			

งบรายจ่าย - รายการ (ทะเบียนรายการ ประเภทรายการ ของสำนักงบประมาณ)	งบประมาณ		คำชี้แจง
	ปี ๒๕๖๔ (ถ้ามี)	ปี ๒๕๖๕	
(๑.๗) คุรุภัณฑ์การเกษตร		6	<p>- เครื่องเป่าลม เพื่อใช้ในการดับไฟฟ้า จำนวน 200 เครื่องๆละ 5,500 บาท</p> <p>ด้วยปรากฏว่า ในช่วงฤดูแล้งของทุกปี ช่วงระหว่างเดือนมกราคมถึงเดือนพฤษภาคม มักจะเกิดการเผาในที่โล่งเป็นประจำ จังหวัดลำพูนจึงได้จัดตั้งศูนย์อำนวยการเฉพาะกิจ ป้องกันและแก้ไขปัญหาหมอกควันและไฟป่า ปีงบประมาณ พ.ศ. ๒๕๖๓ โดยมี สำนักงานทรัพยากรธรรมชาติและสิ่งแวดล้อมจังหวัดลำพูน และสำนักงานป้องกันและบรรเทาสาธารณภัยจังหวัดลำพูน เป็นคณะกรรมการและเลขานุการ โดยประสานงาน หน่วยงานที่เกี่ยวข้องดำเนินการจัดทำแผนการดำเนินงานป้องกันและแก้ไขปัญหาหมอกควัน ปี ๒๕๖๓ ประกอบด้วย การประสานงานเตรียมความพร้อมอุปกรณ์ เครื่องมือ จัดชุดปฏิบัติการเฝ้าระวังป้องกัน การเผาในที่โล่ง และควบคุมไฟป่า การประชาสัมพันธ์เชิงรุกผ่านช่องทางต่างๆ จัดกิจกรรมจับเข้าคุย “จวนอู้ ผูกมิตร ร่วมพิชิตหมอกควัน” กับประชาชนกลุ่มเสี่ยงที่มีอาชีพเก็บหาของป่า ล่าสัตว์ หรือเข้าไปใช้ประโยชน์ในพื้นที่ป่า จัดการเชื้อเพลิงในพื้นที่เสี่ยงและจำเป็นตามหลักวิชาการ การทำแนวกันไฟ แต่ยังคงขาดอุปกรณ์ เครื่องมือในการปฏิบัติงาน โดยเฉพาะเครื่องเป่าลม ซึ่งเป็นเครื่องมือที่มีประสิทธิภาพ เป็นเครื่องมือทุนแรงทำงานได้รวดเร็ว จังหวัดลำพูน จึงขอรับการสนับสนุนงบประมาณสำหรับจัดซื้อเครื่องเป่าลมเพื่อใช้ในการปฏิบัติงานดับไฟป่า จากการไฟฟ้าฝ่ายผลิตแห่งประเทศไทย เป็นจำนวนเงิน ๓๐๐,๐๐๐ บาท โดยได้รับเงินและมอบให้สำนักงานทรัพยากรธรรมชาติและสิ่งแวดล้อมจังหวัดลำพูน ดำเนินการจัดซื้อตามระเบียบกระทรวงการคลังว่าด้วยการจัดซื้อจัดจ้างและการบริหารพัสดุภาครัฐ ปี ๒๕๖๐ เพื่อมอบให้หน่วยงานที่ปฏิบัติงานดับไฟป่าในท้องที่จังหวัดลำพูน ตามวัตถุประสงค์ของผู้บริจาคต่อไป</p> <p>คุณลักษณะเฉพาะของพัสดุ</p> <ul style="list-style-type: none"> - เป็นเครื่องเป่าลมชนิดสะพายหลัง - เครื่องยนต์ เบนซิน ๒ จังหวะ - ปริมาตรกระบอกสูบ ๕๐ ซีซี ขึ้นไป - กำลัง ๒.๐ แรงม้าขึ้นไป - น้ำหนักไม่เกิน ๑๕ กิโลกรัม - ความเร็วรอบ ไม่น้อยกว่า ๖,๕๐๐ รอบ/นาที - ปริมาตรลม ไม่น้อยกว่า ๑๔ ลบ.ม./นาที หรือ ๐.๒ ลบ.ม./วินาที <p>ราคากลาง</p> <p>ราคาต่อเครื่อง ๖,๐๐๐ บาท (หกพันบาทถ้วน)</p>

งบรายจ่าย - รายการ (ทะเบียนรายการ ประเภทรายการ ของสำนักงานงบประมาณ)	งบประมาณ		ค่าจ้าง
	ปี ๒๕๖๔ (ถ้ามี)	ปี ๒๕๖๕	
		7	
(ระบุนายการ) (๑.๘) ครูภัณฑ์การศึกษา			
(ระบุนายการ) (๑.๙) ครูภัณฑ์การแพทย์			
(ระบุนายการ) (๑.๑๐) ครูภัณฑ์ไฟฟ้าและวิทยุ			
(ระบุนายการ) (๑.๑๑) ครูภัณฑ์โรงงาน			
(ระบุนายการ) (๑.๑๒) ครูภัณฑ์สำรวจ			
(ระบุนายการ) (๑.๑๓) ครูภัณฑ์กีฬา			
(ระบุนายการ) (๑.๑๔) ครูภัณฑ์ดนตรี			
(ระบุนายการ) (๑.๑๕) ครูภัณฑ์อาวุธ			
(ระบุนายการ) (๑.๑๖) ครูภัณฑ์วิทยาศาสตร์			
(ระบุนายการ) (๑.๑๗) ครูภัณฑ์เครื่องจักรกล			
(ระบุนายการ) (๑.๑๘) ครูภัณฑ์สนาม			
(ระบุนายการ) (๑.๑๙) ครูภัณฑ์กลาโหม			
(ระบุนายการ) ๒.๒ ค่าที่ดินและสิ่งก่อสร้าง			
(๑) ราคาต่อหน่วยต่ำกว่า ๑๐ ล้านบาท			ระบุเหตุผลความจำเป็นและรายละเอียดค่าใช้จ่ายในการตั้งงบประมาณ อัตราราคาค่างานต่อหน่วย บัญชีราคามาตรฐาน สำนักงานงบประมาณ ราคามาตรฐานของหน่วยงานราชการอื่น ได้แก่.....

งบรายจ่าย - รายการ (ทะเบียนรายการ ประเภทรายการ ของสำนักงานงบประมาณ)	งบประมาณ		คำชี้แจง
	ปี ๒๕๖๔ (ถ้ามี)	ปี ๒๕๖๕	
		8	
(๒) ราคาต่อหน่วยตั้งแต่ ๑๐ ล้านบาทขึ้นไป			
(๑.๑) ค่าที่ดิน (ระบุนายการ)			
(๑.๒) ค่าก่อสร้างอาคารที่พักอาศัยและสิ่งก่อสร้างประกอบ (ระบุนายการ)			
(๑.๓) ค่าปรับปรุงอาคารก่อสร้างที่พักอาศัยและสิ่งก่อสร้างประกอบ (ระบุนายการ)			
(๑.๔) ค่าก่อสร้างอาคารที่ทำการและสิ่งก่อสร้างประกอบ (ระบุนายการ)			
(๑.๕) ค่าปรับปรุงอาคารที่ทำการและสิ่งก่อสร้างประกอบ (ระบุนายการ)			
(๑.๖) ค่าก่อสร้างอาคารการศึกษาและสิ่งก่อสร้างประกอบ (ระบุนายการ)			
(๑.๗) ค่าปรับปรุงอาคารการศึกษาและสิ่งก่อสร้างประกอบ (ระบุนายการ)			
(๑.๘) ค่าก่อสร้างอาคารสาธารณสุขและสิ่งก่อสร้างประกอบ (ระบุนายการ)			
(๑.๙) ค่าปรับปรุงอาคารสาธารณสุขและสิ่งก่อสร้างประกอบ (ระบุนายการ)			
(๑.๑๐) ค่าก่อสร้างสนามกีฬาและสิ่งก่อสร้างประกอบ (ระบุนายการ)			
(๑.๑๑) ค่าปรับปรุงสนามกีฬาและสิ่งก่อสร้างประกอบ (ระบุนายการ)			
(๑.๑๒) ค่าก่อสร้างระบบสาธารณูปโภค (ระบุนายการ)			
(๑.๑๓) ค่าปรับปรุงระบบสาธารณูปโภค (ระบุนายการ)			
			ระบุเหตุผลความจำเป็นและรายละเอียดค่าใช้จ่ายในการตั้งงบประมาณ อัตราราคาค่างานต่อหน่วย บัญชีราคามาตรฐาน สำนักงานงบประมาณ ราคามาตรฐานของหน่วยงานราชการอื่น ได้แก่

งบรายจ่าย - รายการ (ทะเบียนรายการ ประเภทรายการ ของสำนักงานงบประมาณ)	งบประมาณ		คำชี้แจง	
	ปี ๒๕๖๔ (ถ้ามี)	ปี ๒๕๖๕		
		9		
(๑.๑๔) ค่าก่อสร้างแหล่งน้ำ (ระบุนายการ)			ระบุเหตุผลความจำเป็นและรายละเอียดค่าใช้จ่ายในการตั้งงบประมาณ อัตราราคาค่างานต่อหน่วย บัญชีราคามาตรฐาน สำนักงานงบประมาณ ราคามาตรฐานของหน่วยงานราชการอื่น ได้แก่	
(๑.๑๕) ค่าปรับปรุงแหล่งน้ำ (ระบุนายการ)				
(๑.๑๖) ค่าก่อสร้างทางและสะพาน (ระบุนายการ)				
(๑.๑๗) ค่าปรับปรุงทางและสะพาน (ระบุนายการ)				
(๑.๑๘) ค่าบำรุงรักษาทางและสะพาน (ระบุนายการ)				
(๑.๑๙) ค่าสำรวจออกแบบ (ระบุนายการ)				
(๑.๒๐) ค่าควบคุมงาน (ระบุนายการ)				
(๑.๒๑) ค่าจ้างบริษัทที่ปรึกษา (ระบุนายการ)				
๓. งบเงินอุดหนุน				ระบุเหตุผลความจำเป็นและรายละเอียดค่าใช้จ่ายในการตั้งงบประมาณ
๓.๑ เงินอุดหนุนทั่วไป				
๑) เงินอุดหนุนทั่วไป :				
๓.๒ เงินอุดหนุนเฉพาะกิจ				
๑) เงินอุดหนุนเฉพาะกิจ :				

งบรายจ่าย - รายการ (ทะเบียนรายการ ประเภทรายการ ของสำนักงบประมาณ)	งบประมาณ		ค่าชี้แจง
	ปี ๒๕๖๔ (ถ้ามี)	ปี ๒๕๖๕	
๔. งบรายจ่ายอื่น		10	
๔.๑			

หมายเหตุ

๑. เพื่อประโยชน์ในการประมวลผลข้อมูลให้จังหวัดและกลุ่มจังหวัดใช้ทะเบียนรายการ ประเภทรายการ ของสำนักงบประมาณเท่านั้น
กรุณาอย่าเพิ่มประเภทรายการใหม่โดยไม่จำเป็น
๒. กรณีประสงค์จะเพิ่มทะเบียนประเภทรายการ ให้ประสานงานกับเจ้าหน้าที่สำนักงบประมาณที่รับผิดชอบจังหวัดและกลุ่มจังหวัดก่อน
๓. ตามแบบฟอร์มฯ ให้เลือกเฉพาะ (ระบุ) งบรายจ่าย และรายการที่มีงบประมาณเท่านั้น

แบบฟอร์มข้อมูลพื้นฐานโครงการของจังหวัด (ระดับกิจกรรมย่อย)

(๑ ชุด : ๑ กิจกรรมหลัก)

ลำดับความสำคัญ.....

ชื่อโครงการ **ปลูกป่าเพื่ออนุรักษ์ ปันฟู ป่าต้นน้ำ และป้องกันไฟป่า จังหวัดลำพูน ปี ๒๕๖๖**

งบประมาณ **๖๕๙,๐๐๐ บาท (หกแสนห้าหมื่นเก้าพันบาทถ้วน)**

กิจกรรมหลัก.....กิจกรรมส่งเสริมความชุ่มชื้นและการเพิ่มพื้นที่สีเขียว

ยุทธศาสตร์ชาติ..ยุทธศาสตร์ด้านการสร้างการเติบโตบนคุณภาพชีวิตที่เป็นมิตรกับสิ่งแวดล้อม

แผนแม่บท.....ประเด็นหลักที่ ๑๘. การเติบโตอย่างยั่งยืน : สร้างการเติบโตอย่างยั่งยืนบนสังคมเศรษฐกิจสีเขียว.....

ประเด็นการพัฒนาของจังหวัด/กลุ่มจังหวัด : ยุทธศาสตร์ที่ ๔ เมืองแห่งความมั่นคง มั่งคั่ง ยั่งยืน

แผนงาน : อนุรักษ์และฟื้นฟูป่าต้นน้ำ พัฒนาระบบบริหารจัดการน้ำที่มีความสมดุลและป้องกันแก้ไขปัญหาหมอกควัน

หน่วยดำเนินการ : สำนักงานทรัพยากรธรรมชาติและสิ่งแวดล้อมจังหวัดลำพูน

ผู้รับผิดชอบ : นายพีระ ช่วยบำรุง

ตำแหน่ง : ผู้อำนวยการสำนักงานทรัพยากรธรรมชาติและสิ่งแวดล้อมจังหวัดลำพูน

สถานที่ติดต่อ : สำนักงานทรัพยากรธรรมชาติและสิ่งแวดล้อมจังหวัดลำพูน

๓๐๙ หมู่ ๑๑ ตำบลศรีบัวบาน อำเภอเมืองลำพูน จังหวัดลำพูน

หมายเลขโทรศัพท์ : ๐-๕๓๕๑-๐๖๖๒

(๑) หลักการและเหตุผล

(๑.๑) ที่มา : (ระบุ เช่น มติ ครม. นโยบายรัฐบาล ยุทธศาสตร์ชาติ แผนพัฒนาเศรษฐกิจและสังคมแห่งชาติ แผนพัฒนาภาค แผนพัฒนาจังหวัด)

ด้วยจังหวัดลำพูน ร่วมกับหน่วยงานภาครัฐ และภาคเอกชน โดยบูรณาการทุกภาคส่วนจัดทำโครงการปลูกป่า และป้องกันไฟป่า โดยให้ครอบคลุมถึงป่าต้นน้ำ ป่าชายเลน ป่าพรุ และที่ดินของรัฐประเภทอื่นๆ เพื่อร่วมแสดงความจงรักภักดี และสำนึกในพระมหากรุณาธิคุณของพระบาทสมเด็จพระวชิรเกล้าเจ้าอยู่หัว ที่ได้ทรงปฏิบัติพระราชกรณียกิจนานปีการเพื่อประโยชน์สุขแห่งอาณาจักรไทย เพื่อลดปัญหาสิ่งแวดล้อม ลดสภาวะโลกร้อนผลกระทบที่เกิดจากการเปลี่ยนแปลงสภาพภูมิอากาศ และเป็นการเพิ่มความหลากหลายทางชีวภาพในเมืองและชุมชน จากการมีพื้นที่ป่าและพื้นที่สีเขียวเพิ่มขึ้นโดยประยุกต์แนวพระราชดำริ “คนอยู่กับป่า” ในการบริหารจัดการพื้นที่ป่าต้นน้ำและชุมชนพื้นฟูดิน น้ำ ป่า สิ่งแวดล้อมเพื่อสร้างและฟื้นคืนระบบนิเวศต้นน้ำแบบบูรณาการ การมีส่วนร่วมของทุกภาคส่วน เพื่อแก้ไขปัญหาภัยแล้ง น้ำป่าไหลหลาก และอุทกภัยในพื้นที่ลุ่มน้ำหลักของประเทศ และส่งเสริมสนับสนุนและการดำเนินการป้องกันไฟป่า ซึ่งจะต้องอาศัยความร่วมมือทุกภาคส่วนเข้ามามีส่วนร่วมในการบริหารจัดการทรัพยากรธรรมชาติและสิ่งแวดล้อมในท้องถิ่นอย่างเป็นธรรมและยั่งยืน มีความสอดคล้องกับยุทธศาสตร์ชาติ ที่กำหนดให้ประเทศไทยมีพื้นที่สีเขียวร้อยละ ๕๕ ต่อพื้นที่ประเทศ แบ่งเป็นพื้นที่ป่าสมบูรณ์ร้อยละ ๓๕ (คิดเป็นพื้นที่ ๑๑๒.๓๕ ล้านไร่) พื้นที่ป่าเศรษฐกิจเพื่อการใช้ประโยชน์ร้อยละ ๑๕ (คิดเป็นพื้นที่ ๔๘.๑๕ ล้านไร่) และพื้นที่สีเขียวในเขตเมืองและชนบท ร้อยละ ๕ (คิดเป็นพื้นที่ ๑๖.๐๕ ล้านไร่) ประกอบกับเพื่อบรรลุตามนโยบายรัฐบาลในประเด็นเรื่อง “โครงการปลูกป่า และป้องกันไฟป่า” อีกทั้งยังเป็นการกระตุ้นจิตสำนึกของทุกภาคส่วน ให้เกิดความรัก ความหวงแหนและมุ่งมั่นที่จะช่วยกันอนุรักษ์ทรัพยากรป่าไม้ของชาติ เพื่อสืบสาน รักษา และต่อยอดแนวพระราชดำริ พระบาทสมเด็จพระบรมชนกาธิเบศรมหาภูมิพลอดุลยเดชมหาราชบรมนาถบพิตร (รัชกาลที่ ๙)

สำนักงานทรัพยากรธรรมชาติและสิ่งแวดล้อมจังหวัดลำพูน เล็งเห็นถึงความสำคัญของทรัพยากรป่าไม้ จึงจัดกิจกรรม “โครงการปลูกป่า ป้องกันไฟป่า” เพื่อการฟื้นฟูและอนุรักษ์พื้นที่ป่าให้เพิ่มขึ้นและการปลูกป่าทดแทนที่ถูกทำลายไป และสร้างฝายชะลอความชุ่มชื้นและดักตะกอนในลำห้วยหลักและห้วยสาขา เพิ่มน้ำต้นทุนให้กับอ่างเก็บน้ำ รวมถึงดูแลรักษาพื้นที่ป่าไม้ที่จากการบุกรุกและไฟป่า ต้องอาศัยการทำงานเจ้าหน้าที่ร่วมกับชุมชนในบริเวณนั้นช่วยดูแล โดยวิธีการที่ได้ผลที่สุดคือชุมชนต้องมีจิตสำนึกในการรักษาป่า เห็นคุณค่าของป่า แต่การที่จะทำให้ทุกคนเห็นคุณค่าของป่านั้น จึงต้องสร้างแรงจูงใจให้กับชุมชน ให้อยากจะรักษาป่าให้สมบูรณ์คงไว้ เพื่อสืบต่อไปยังรุ่นลูกหลานต่อไป

ยุทธศาสตร์ชาติ ที่กำหนดให้ประเทศไทยมีพื้นที่สีเขียวร้อยละ ๕๕ ต่อพื้นที่ประเทศ แบ่งเป็นพื้นที่ป่าสมบูรณ์ร้อยละ ๓๕ (คิดเป็นพื้นที่ ๑๑๒.๓๕ ล้านไร่) พื้นที่ป่าเศรษฐกิจเพื่อการใช้ประโยชน์ร้อยละ ๑๕ (คิดเป็นพื้นที่ ๔๘.๑๕ ล้านไร่)

- ความสอดคล้องและเชื่อมโยงกับยุทธศาสตร์

๑. ยุทธศาสตร์ชาติ : ยุทธศาสตร์ด้านการสร้างการเติบโตบนคุณภาพชีวิตที่เป็นมิตรกับสิ่งแวดล้อม

๒. แผนพัฒนาเศรษฐกิจและสังคมแห่งชาติ ฉบับที่ ๑๒ : ยุทธศาสตร์ที่ ๙ การพัฒนาภาค เมืองและพื้นที่เศรษฐกิจ

๓. แผนพัฒนาภาคเหนือ : อนุรักษ์และฟื้นฟูป่าต้นน้ำให้คงความอุดมสมบูรณ์ จัดระบบบริหารจัดการน้ำอย่างเหมาะสม และเชื่อมโยงพื้นที่เกษตรให้ทั่วถึง ป้องกันและแก้ไขปัญหาหมอกควันอย่างยั่งยืน

๔. ประเด็นการพัฒนาจังหวัด : ประเด็นการพัฒนาที่ ๑ เมืองที่เป็นมิตรกับสิ่งแวดล้อม (Green City)

(๑.๒) สรุปสาระสำคัญ

สภาพปัญหา

ปัญหาความเสื่อมโทรมของทรัพยากรธรรมชาติและสิ่งแวดล้อม จากการบุกรุกทำลายทรัพยากรป่าไม้ แผ้วถางป่าเพื่อขยายพื้นที่ที่ทำกินและพื้นที่อยู่อาศัย รวมถึงการเผาป่าเพื่อล่าสัตว์ เพื่อขยายพื้นที่ทำกิน และการเผาไร่เพื่อกำจัดวัชพืชหรือเศษซากพืชที่เหลืออยู่ ภายหลังการเก็บเกี่ยว ทั้งนี้เพื่อเตรียมพื้นที่เพาะปลูกในรอบต่อไปส่งผลกระทบต่อทรัพยากรธรรมชาติ ได้แก่ ด้านทรัพยากรน้ำ การลดลงของป่าจึงทำให้น้ำในบรรยากาศลดลงส่งผลต่อความแห้งแล้ง ปริมาณน้ำในดินก็จะลดลงด้วย ทำให้ขาดความชุ่มชื้นลดโอกาสการเติบโตของต้นไม้ในป่าลงไปอีก ด้านทรัพยากรดิน เกิดปัญหาการพังทลายของดิน ดินเสื่อมคุณภาพ ต้นน้ำลำธารถูกทำลาย ปัญหาภัยแล้ง นอกจากนี้เมื่อดินขาดความชุ่มชื้นก็ทำให้ดินขาดคุณสมบัติในการยึดตัว (Cohesion) ทำให้ดินกร่อนตัวลงและเกิดการพังทลายง่ายเมื่อเกิดเหตุการณ์น้ำท่วมส่งผลกระทบต่อความหลากหลายทางชีวภาพ (Biodiversity) ป่าไม้เป็นที่รวมของพืชพรรณต่างๆ รวมทั้งสัตว์ป่าทั้งเล็กและใหญ่ ทำให้เกิดความหลากหลายทางชีวภาพในระบบนิเวศเปลี่ยนแปลง อาจส่งผลให้พืชและสัตว์หลายชนิดอาจถึงขั้นสูญพันธุ์ได้ เกิดการเปลี่ยนแปลงภูมิอากาศของโลกจากกิจกรรมของมนุษย์หลายประการ มีผลทำให้เกิดภาวะเรือนกระจก (Greenhouse Effect)

ความต้องการ :

ความเร่งด่วน : (ระบุระดับความจำเป็นเร่งด่วน) :

(๒) ข้อมูลทั่วไปของโครงการ

(๒.๑) วัตถุประสงค์ของโครงการ

๑. เพื่อส่งเสริมให้ทุกภาคส่วนและชุมชนมีส่วนร่วมในการฟื้นฟูและอนุรักษ์พื้นที่ป่าให้เพิ่มขึ้น ด้วยการปลูกป่าทดแทนที่ถูกทำลายไปเป็นการเพิ่มพื้นที่สีเขียวในพื้นที่จังหวัดลำพูน และสร้างฝายชะลอความชุ่มชื้นและดักตะกอนในลำห้วยหลักและห้วยสาขา

๒. เพื่อเล็งเห็นถึงความสำคัญ และสร้างจิตสำนึกสร้างความรู้ความเข้าใจให้ประชาชนรักผืนป่าและเข้ามามีส่วนร่วมในทุกภาคส่วน

๓. เพื่อบูรณาการการปฏิบัติงานของหน่วยงานภาครัฐและเอกชนแบบประชารัฐ ให้เป็นไปในทิศทางเดียวกันมากขึ้น เพื่อไม่ให้เกิดผลกระทบต่อประชาชนในพื้นที่จังหวัดลำพูน

(๒.๒) สถานภาพของโครงการ

โครงการเดิม โครงการใหม่

(๒.๓) ประเภทของโครงการ

พัฒนา ดำเนินการปกติ

(๒.๔) ระยะเวลาดำเนินโครงการ.....๑.....ปี เริ่มต้นปี.....๒๕๖๖..... สิ้นสุดปี.....๒๕๖๗.....

(๒.๕) สถานที่ดำเนินโครงการ : (ระบุพื้นที่ดำเนินการ เช่น อำเภอ ตำบล หมู่บ้าน เป็นต้น)

- พื้นที่สาธารณะประโยชน์ พื้นที่ป่าชุมชน

(๓) กลุ่มเป้าหมาย และผู้มีส่วนได้ส่วนเสีย

(๓.๑) กลุ่มเป้าหมาย :ประชาชนในพื้นที่จังหวัดลำพูน.....

(๓.๒) ผู้มีส่วนได้ส่วนเสีย :หน่วยงานภาครัฐ ภาคเอกชนและประชาชนในพื้นที่จังหวัดลำพูน

(๔) เป้าหมาย ผลลัพธ์ และผลกระทบโครงการ

(๔.๑) เป้าหมายโครงการ

ตัวชี้วัด ...พื้นที่ป่าเพิ่มขึ้น.....

(๔.๒) ผลผลิต.....พื้นที่ป่าเพิ่มมากขึ้น มีความหลากหลายทางชีวภาพ.....

(๔.๓) ผลลัพธ์ได้รับความร่วมมือจากชุมชนในการปลูกป่าและดูแลรักษาทรัพยากรป่าไม้.....

(๔.๔) ผลกระทบ :

เชิงบวก :

เชิงลบ :

(๕) แนวทางการดำเนินงาน

(แสดงรายละเอียดกิจกรรมที่จะทำภายใต้โครงการที่จังหวัดเสนอขอ และทำเครื่องหมาย ✓ ลงในช่องระยะเวลาที่จะเริ่มดำเนินงานของแต่ละกิจกรรมสำคัญด้วย)

กิจกรรมย่อย	ระยะเวลาที่จะเริ่มดำเนินการ			
	ต.ค. - ธ.ค. ..	ม.ค. - มี.ค. ..	เม.ย. - มิ.ย. ..	ก.ค. - ก.ย. ..
๑ สำรวจพื้นที่ปลูกต้นไม้ และพื้นที่ทำฝายผสมผสาน ประสานหน่วยงานที่เกี่ยวข้อง เพื่อประชาสัมพันธ์และเตรียมความพร้อม ในการปลูกต้นไม้ และทำฝายผสมผสาน		✓		
๒ จัดประชุมเพื่อชี้แจงโครงการฯ ให้หน่วยงานที่เกี่ยวข้องทราบ			✓	
๓ เตรียมพื้นที่ปลูกต้นไม้ เตรียมกล้าไม้ ชนิดตามเป้าหมาย การเตรียมพื้นที่ วัสดุอุปกรณ์การทำฝายผสมผสาน			✓	
๔ จัดกิจกรรมส่งเสริมการปลูกต้นไม้ เพิ่มพื้นที่สีเขียว และการทำฝายผสมผสานในพื้นที่ชุมชน				✓
๕ ประสาน ติดตาม ผลการปลูกต้นไม้ เพิ่มพื้นที่สีเขียว หากพบว่า เป้าหมายเกิดความเสียหาย	✓			

(๖) วิธีการดำเนินงาน ดำเนินการเอง จ้างเหมา

(๗) วงเงินของโครงการ จำนวน ๖๕๕,๐๐๐ บาท

(ให้กรอกรายละเอียดข้อมูลตามแบบฟอร์มรายละเอียดจำแนกตามงบรายจ่ายด้วย)

(๘) รายงานความสำเร็จของการดำเนินงานที่ผ่านมา

(ให้กรอกรายละเอียดโครงการที่มีการใช้ระยะเวลาในการดำเนินการมากกว่าหนึ่งปี และโครงการที่มีการดำเนินการเป็นประจำทุกปี เช่น โครงการกระตุ้นการท่องเที่ยวประจำปี โครงการที่ดำเนินกิจกรรมเดิมแต่เปลี่ยนหรือขยายพื้นที่ดำเนินการหรือกลุ่มเป้าหมาย เป็นต้น โดยให้แสดงรายละเอียดผลการดำเนินงานและความสำเร็จในการดำเนินงานในปีที่ผ่านมา รวมทั้งต้องแสดงความก้าวหน้าในการบรรลุวัตถุประสงค์และค่าเป้าหมายที่กำหนดไว้ในแผนพัฒนาจังหวัดและแผนพัฒนากลุ่มจังหวัด)

(๙) ภารกิจขององค์กรปกครองส่วนท้องถิ่น

- โครงการไม่ใช่ภารกิจขององค์กรปกครองส่วนท้องถิ่น
 โครงการเป็นภารกิจขององค์กรปกครองส่วนท้องถิ่น

(๑๐) ความพร้อมของโครงการ

(๑๐.๑) พื้นที่ดำเนินโครงการ

- ดำเนินการได้ทันที หมายถึง ได้ศึกษาความเหมาะสมและกำหนดพื้นที่ดำเนินการหรือได้รับอนุญาตตามกฎหมาย และสามารถดำเนินการได้ทันที
 อยู่ในระหว่างเตรียมการ หมายถึง ได้ศึกษาความเหมาะสมและกำหนดพื้นที่ดำเนินการแล้ว แต่อยู่ในระหว่างจัดเตรียมพื้นที่หรือกำลังแก้ไขปัญหา / อุปสรรคต่างๆ หรือเตรียมการขออนุญาตตามกฎหมาย
 อยู่ในระหว่างศึกษาความเหมาะสม และคัดเลือกพื้นที่ดำเนินการ

(๑๐.๒) แบบรูปรายการ/ แผนการปฏิบัติงาน

- มี และสมบูรณ์ (ให้ระบุชื่อหน่วยงานเจ้าของรูปแบบรายการที่ใช้)
 มีแต่ยังไม่สมบูรณ์ (ให้ระบุชื่อหน่วยงานเจ้าของรูปแบบรายการที่ใช้)
 ไม่มี

(๑๐.๓) ความพร้อมของบุคลากร เครื่องมือ และเทคนิคการดำเนินการ

- ๑) บุคลากรมีประสบการณ์ ทั้งหมด บางส่วน ไม่มีประสบการณ์

๒) เครื่องมือดำเนินการ

- มี พร้อมดำเนินการได้ทันที
- มีบางส่วนและต้องจัดหาเพิ่มเติม

๓) เทคนิคในการบริหารจัดการ

- ไม่มี ต้องจัดหาเพิ่มเติม
- มีประสบการณ์สูง
- มีประสบการณ์ปานกลาง
- ไม่มีประสบการณ์

(๑๐.๔) ผลกระทบสิ่งแวดล้อม

- ผ่านคณะกรรมการสิ่งแวดล้อมแห่งชาติแล้ว
- อยู่ระหว่างการพิจารณาของคณะกรรมการสิ่งแวดล้อมแห่งชาติ
- คณะกรรมการสิ่งแวดล้อมแห่งชาติยังไม่พิจารณา

(๑๐.๕) รายงานการศึกษาความเหมาะสม (FS)

- ไม่ต้องทำรายงานการศึกษา
- ต้องทำรายงานการศึกษา

(๑๑) วิธีการบริหารจัดการหรือการดูแลบำรุงรักษา เมื่อโครงการแล้วเสร็จ เพื่อให้เกิดความยั่งยืนของโครงการ (ให้ระบุหน่วยงานให้ชัดเจน) :

.....
.....
.....

(๑๒) ปัญหา อุปสรรคและข้อจำกัด :

.....
.....
.....

งบรายจ่าย - รายการ (ทะเบียนรายการ ประเภทรายการ ของสำนักงบประมาณ)	งบประมาณ		คำชี้แจง
	ปี ๒๕๖๔ (ถ้ามี)	ปี ๒๕๖๕	
จังหวัด/กลุ่มจังหวัด.....ลำพูน.....			
<p>แผนงาน :บริหารจังหวัดและกลุ่มจังหวัด</p> <p>ผลผลิต : ๑ จำนวนพื้นที่สีเขียวในเมืองและชุมชนเพิ่มมากกว่า 50 ไร่</p> <p>๒ ต้นไม้ได้รับการบำรุง ดูแล และมีอัตราการรอดตายและเจริญเติบโต ร้อยละ 80 ของพื้นที่</p> <p>3 จำนวนฝายผสมผสาน จำนวน 20 ฝาย</p> <p>โครงการ : ปลูกป่าเพื่ออนุรักษ์ พื้นที่ป่าต้นน้ำ และป้องกันไฟป่า จังหวัดลำพูน ปี 2566</p> <p>กิจกรรมหลัก : กิจกรรมส่งเสริมความชุ่มชื้นและการเพิ่มพื้นที่สีเขียว</p> <p>๑. งบดำเนินงาน</p> <p>๑.๑ ค่าตอบแทน วัสดุและวัสดุ</p> <p>๑.๑.๑ ค่าตอบแทน</p> <p>(๑) เงินตอบแทนการปฏิบัติงานนอกเวลาราชการ</p> <p>(๒) ค่าตอบแทนผู้ปฏิบัติงานให้ราชการ</p> <p>(๓) ค่าเช่าบ้าน</p> <p>(๔) ค่าเบี้ยประชุมกรรมการ</p> <p>(๕) เงินตอบแทนตำแหน่งกำนัน ผู้ใหญ่บ้าน</p> <p>(๖) เงินพิเศษจ่ายแก่ลูกจ้างในต่างประเทศ</p> <p>(๗) ค่าตอบแทนวิทยากร (สัมมนาและฝึกอบรม)</p> <p>(๘) ค่าตอบแทนพิเศษพนักงานราชการ</p> <p>๑.๑.๒ ค่าใช้สอย</p> <p>(๑) ค่าเบี้ยเลี้ยง ค่าเช่าที่พักและค่าพาหนะ</p> <p>(๒) ค่าซ่อมแซมยานพาหนะและขนส่ง</p> <p>(๓) ค่าซ่อมแซมครุภัณฑ์</p> <p>(๔) ค่าซ่อมแซมสิ่งก่อสร้าง</p> <p>(๕) ค่าเช่าทรัพย์สิน</p>			

งบรายจ่าย - รายการ (ทะเบียนรายการ ประเภทรายการ ของสำนักงบประมาณ)	งบประมาณ		ค่าใช้จ่าย
	ปี ๒๕๖๔ (ถ้ามี)	ปี ๒๕๖๕	
		2	
(๖) ค่าจ้างเหมาบริการ			
(๗) ค่าใช้จ่ายในการสัมมนาและฝึกอบรม			- ค่าอาหารว่างและเครื่องดื่ม จำนวน 2 ครั้งๆละ 1 มื้อๆละ 70 คนๆละ 35 บาท - ค่าจ้างเหมาจัดทำเอกสาร จำนวน 140 ชุดๆละ 40 บาท - อาหารว่างและเครื่องดื่ม จำนวน 5 ครั้งๆละ 1 มื้อๆละ 100 คนๆละ 35 บาท - ป้ายไวนิลสำหรับกิจกรรม จำนวน 5 ป้ายๆละ 1,000 บาท - อาหาร จำนวน 2 ครั้งๆละ 1 มื้อๆละ 100 คนๆละ 120 บาท - อาหารว่างและเครื่องดื่ม จำนวน 2 ครั้งๆละ 2 มื้อๆละ 100 คนๆละ 35 บาท - ป้ายไวนิลสำหรับกิจกรรม จำนวน 2 ป้ายๆละ 1,000 บาท
(๘) ค่ารับรองและพิธีการ			
(๙) เงินสมทบทุนประกันสังคม			
๑.๑.๓ ค่าวัสดุ			
(๑) วัสดุสำนักงาน			
(๒) วัสดุเชื้อเพลิงและหล่อลื่น			
(๓) วัสดุไฟฟ้าและวิทยุ			
(๔) วัสดุโฆษณาและเผยแพร่			
(๕) วัสดุคอมพิวเตอร์			
(๖) วัสดุก่อสร้าง			
(๗) วัสดุงานบ้านงานครัว			
(๘) วัสดุเวชภัณฑ์			
(๙) วัสดุสนามและการฝึก			
(๑๐) วัสดุการศึกษา			
(๑๑) วัสดุหนังสือ วารสารและตำรา			
(๑๒) วัสดุเครื่องแต่งกาย			
(๑๓) วัสดุอาหาร			

งบรายจ่าย - รายการ (ทะเบียนรายการ ประเภทรายการ ของสำนักงบประมาณ)	งบประมาณ		ค่าใช้จ่าย
	ปี ๒๕๖๔ (ถ้ามี)	ปี ๒๕๖๕	
		3	
(๑๔) วัสดุการเกษตร			- วัสดุสำหรับกิจกรรมปลูกป่าและเพิ่มพื้นที่สีเขียว เช่น ไม้ปักหลัก วัสดุปลูก และอุปกรณ์ป้องกัน การแพร่กระจายของเชื้อโรค จำนวน 5 ครั้งๆละ 50,000 บาท - จัดซื้อกล้าไม้ (ไม้ประจำถิ่นหรือไม้หายาก) ที่มีความสูงไม่น้อยกว่า 30 เซนติเมตร จำนวน 1,000 ต้นๆละ 100 บาท - วัสดุสำหรับทำฝายผสมผสาน เช่น กระสอบป่าน ทวาย ลวด ปูนซีเมนต์ ไม้ไผ่ เป็นต้น และอุปกรณ์ป้องกันการแพร่กระจายเชื้อโรคระดับบุคคล จำนวน 2 ครั้งๆละ 50,000 บาท
(๑๕) วัสดุยานพาหนะและขนส่ง			ระบุจำนวนหน่วย/ราคา
๒.๒ ค่าสาธารณูปโภค			
๒.๑ ค่าไฟฟ้า			
๒.๒ ค่าน้ำประปา			
๒.๓ ค่าบริการโทรศัพท์			
๒.๔ ค่าบริการไปรษณีย์			
๒.๕ ค่าบริการสื่อสารและโทรคมนาคม			
๒. งบลงทุน			
๒.๑ ค่าครุภัณฑ์			
(๑) ราคาต่อหน่วยต่ำกว่า ๑ ล้านบาท			
(๒) ราคาต่อหน่วยตั้งแต่ ๑ ล้านบาทขึ้นไป			ระบุเหตุผลความจำเป็นและรายละเอียดค่าใช้จ่ายในการตั้งงบประมาณ อัตราราคาค่างานต่อหน่วย บัญชีราคามาตรฐาน สำนักงบประมาณ ราคามาตรฐานของหน่วยงานราชการอื่น ได้แก่.....
(๑.๑) ครุภัณฑ์สำนักงาน (ระบุรายการ)			
(๑.๒) ครุภัณฑ์ยานพาหนะและขนส่ง (ระบุรายการ)			
(๑.๓) ครุภัณฑ์คอมพิวเตอร์ (ระบุรายการ)			
(๑.๔) ครุภัณฑ์งานบ้านงานครัว (ระบุรายการ)			
(๑.๕) ครุภัณฑ์โฆษณาและเผยแพร่			
		4	

งบรายจ่าย - รายการ (ทะเบียนรายการ ประเภทรายการ ของสำนักงานงบประมาณ)	งบประมาณ		คำชี้แจง
	ปี ๒๕๖๔ (ถ้ามี)	ปี ๒๕๖๕	
(ระบุนายการ) (๑.๖) ครุภัณฑ์ก่อสร้าง (ระบุนายการ) (๑.๗) ครุภัณฑ์การเกษตร (ระบุนายการ) (๑.๘) ครุภัณฑ์การศึกษา (ระบุนายการ) (๑.๙) ครุภัณฑ์การแพทย์ (ระบุนายการ) (๑.๑๐) ครุภัณฑ์ไฟฟ้าและวิทยุ (ระบุนายการ) (๑.๑๑) ครุภัณฑ์โรงงาน (ระบุนายการ) (๑.๑๒) ครุภัณฑ์สำรวจ (ระบุนายการ) (๑.๑๓) ครุภัณฑ์กีฬา (ระบุนายการ) (๑.๑๔) ครุภัณฑ์ดนตรี (ระบุนายการ) (๑.๑๕) ครุภัณฑ์อาวุธ (ระบุนายการ) (๑.๑๖) ครุภัณฑ์วิทยาศาสตร์ (ระบุนายการ) (๑.๑๗) ครุภัณฑ์เครื่องจักรกล (ระบุนายการ) (๑.๑๘) ครุภัณฑ์สนาม (ระบุนายการ) (๑.๑๙) ครุภัณฑ์กลาโหม			<p>ระบุเหตุผลความจำเป็นและรายละเอียดค่าใช้จ่ายในการตั้งงบประมาณ อัตราราคาค่างานต่อหน่วย บัญชีราคามาตรฐาน สำนักงานงบประมาณ ราคามาตรฐานของหน่วยงานราชการอื่น ได้แก่.....</p> <p>ระบุเหตุผลความจำเป็นและรายละเอียดค่าใช้จ่ายในการตั้งงบประมาณ อัตราราคาค่างานต่อหน่วย บัญชีราคามาตรฐาน สำนักงานงบประมาณ</p>

งบรายจ่าย - รายการ (ทะเบียนรายการ ประเภทรายการ ของสำนักงบประมาณ) (ระบุนายการ)	งบประมาณ		ค่าใช้จ่าย
	ปี ๒๕๖๔ (ถ้ามี)	ปี ๒๕๖๕	
		5	ราคามาตรฐานของหน่วยงานราชการอื่น ได้แก่.....
๒.๒ ค่าที่ดินและสิ่งก่อสร้าง			
(๑) ราคาต่อหน่วยต่ำกว่า ๑๐ ล้านบาท			
(๒) ราคาต่อหน่วยตั้งแต่ ๑๐ ล้านบาทขึ้นไป			
(๑.๑) ค่าที่ดิน (ระบุนายการ)			
(๑.๒) ค่าก่อสร้างอาคารที่พักอาศัยและสิ่งก่อสร้างประกอบ (ระบุนายการ)			
(๑.๓) ค่าปรับปรุงอาคารก่อสร้างที่พักอาศัยและสิ่งก่อสร้างประกอบ (ระบุนายการ)			
(๑.๔) ค่าก่อสร้างอาคารที่ทำการและสิ่งก่อสร้างประกอบ (ระบุนายการ)			
(๑.๕) ค่าปรับปรุงอาคารที่ทำการและสิ่งก่อสร้างประกอบ (ระบุนายการ)			
(๑.๖) ค่าก่อสร้างอาคารการศึกษาและสิ่งก่อสร้างประกอบ (ระบุนายการ)			
(๑.๗) ค่าปรับปรุงอาคารการศึกษาและสิ่งก่อสร้างประกอบ (ระบุนายการ)			
(๑.๘) ค่าก่อสร้างอาคารสาธารณสุขและสิ่งก่อสร้างประกอบ (ระบุนายการ)			
(๑.๙) ค่าปรับปรุงอาคารสาธารณสุขและสิ่งก่อสร้างประกอบ (ระบุนายการ)			
(๑.๑๐) ค่าก่อสร้างสนามกีฬาและสิ่งก่อสร้างประกอบ			

งบรายจ่าย - รายการ (ทะเบียนรายการ ประเภทรายการ ของสำนักงานงบประมาณ)	งบประมาณ		ค่าชี้แจง
	ปี ๒๕๖๔ (ถ้ามี)	ปี ๒๕๖๕	
		6	
(ระบุนรายการ) (๑.๑๑) ค่าปรับปรุงสนามกีฬาและสิ่งก่อสร้างประกอบ (ระบุนรายการ) (๑.๑๒) ค่าก่อสร้างระบบสาธารณูปโภค (ระบุนรายการ) (๑.๑๓) ค่าปรับปรุงระบบสาธารณูปโภค (ระบุนรายการ) (๑.๑๔) ค่าก่อสร้างแหล่งน้ำ (ระบุนรายการ) (๑.๑๕) ค่าปรับปรุงแหล่งน้ำ (ระบุนรายการ) (๑.๑๖) ค่าก่อสร้างทางและสะพาน (ระบุนรายการ) (๑.๑๗) ค่าปรับปรุงทางและสะพาน (ระบุนรายการ) (๑.๑๘) ค่าบำรุงรักษาทางและสะพาน (ระบุนรายการ) (๑.๑๙) ค่าสำรวจออกแบบ (ระบุนรายการ) (๑.๒๐) ค่าควบคุมงาน (ระบุนรายการ) (๑.๒๑) ค่าจ้างบริษัทที่ปรึกษา (ระบุนรายการ)			<p>ระบุเหตุผลความจำเป็นและรายละเอียดค่าใช้จ่ายในการตั้งงบประมาณ อัตราราคาค่างานต่อหน่วย บัญชีราคามาตรฐาน สำนักงานงบประมาณ ราคามาตรฐานของหน่วยงานราชการอื่น ได้แก่.....</p> <p>ระบุเหตุผลความจำเป็นและรายละเอียดค่าใช้จ่ายในการตั้งงบประมาณ อัตราราคาค่างานต่อหน่วย บัญชีราคามาตรฐาน สำนักงานงบประมาณ ราคามาตรฐานของหน่วยงานราชการอื่น ได้แก่.....</p>

งบรายจ่าย - รายการ (ทะเบียนรายการ ประเภทรายการ ของสำนักงบประมาณ)	งบประมาณ		คำชี้แจง
	ปี ๒๕๖๔ (ถ้ามี)	ปี ๒๕๖๕	
		7	
๓. งบเงินอุดหนุน ๓.๑ เงินอุดหนุนทั่วไป ๑) เงินอุดหนุนทั่วไป :..... ๓.๒ เงินอุดหนุนเฉพาะกิจ ๑) เงินอุดหนุนเฉพาะกิจ :..... ๔. งบรายจ่ายอื่น ๔.๑			} ระบุเหตุผลความจำเป็นและรายละเอียดค่าใช้จ่ายในการตั้งงบประมาณ

หมายเหตุ

๑. เพื่อประโยชน์ในการประมวลผลข้อมูลให้จังหวัดและกลุ่มจังหวัดใช้ทะเบียนรายการ ประเภทรายการ ของสำนักงบประมาณเท่านั้น
กรุณาอย่าเพิ่มประเภทรายการใหม่โดยไม่จำเป็น
๒. กรณีประสงค์จะเพิ่มทะเบียนประเภทรายการ ให้ประสานงานกับเจ้าหน้าที่สำนักงบประมาณที่รับผิดชอบจังหวัดและกลุ่มจังหวัดก่อน
๓. ตามแบบฟอร์มฯ ให้เลือกเฉพาะ (ระบุ) งบรายจ่าย และรายการที่มีงบประมาณเท่านั้น

แบบฟอร์มข้อมูลพื้นฐานโครงการของจังหวัด (ระดับกิจกรรมย่อย)

ชื่อโครงการ : อนุรักษ์และฟื้นฟูทรัพยากรน้ำอย่างสมดุลและยั่งยืนในระดับพื้นที่จังหวัดลำพูน ปี ๒๕๖๖งบประมาณ ๑,๕๒๙,๘๐๐ บาท (หนึ่งล้านห้าแสนสองหมื่นเก้าพันแปดร้อยบาทถ้วน)

- กิจกรรมต่อยอดการฟื้นฟูทรัพยากรน้ำอย่างสมดุลและยั่งยืนในระดับพื้นที่
- การเสริมสร้างความตระหนักและจิตสำนึกในการอนุรักษ์ทรัพยากรน้ำเพื่อความยั่งยืน

ประเด็นยุทธศาสตร์ของจังหวัด : ยุทธศาสตร์ที่ ๔ เมืองแห่งความมั่นคง มั่งคั่ง ยั่งยืน

แผนงาน : อนุรักษ์และฟื้นฟูป่าต้นน้ำ พัฒนาระบบบริหารจัดการน้ำที่มีความสมดุลและป้องกันแก้ไขปัญหาหมอกควัน

หน่วยดำเนินการ : สำนักงานทรัพยากรธรรมชาติและสิ่งแวดล้อมจังหวัดลำพูน

ผู้รับผิดชอบ : นายพีระ ช่วยบำรุง

ตำแหน่ง : ผู้อำนวยการสำนักงานทรัพยากรธรรมชาติและสิ่งแวดล้อมจังหวัดลำพูน

สถานที่ติดต่อ : สำนักงานทรัพยากรธรรมชาติและสิ่งแวดล้อมจังหวัดลำพูน

๓๐๙ หมู่ ๑๑ ตำบลศรีบัวบาน อำเภอเมืองลำพูน จังหวัดลำพูน

หมายเลขโทรศัพท์ : ๐-๕๓๕๑-๐๖๖๒

(๑) หลักการและเหตุผล

๑.๑ ที่มา

การพัฒนาที่ผ่านมา มนุษย์ได้ระดมใช้ทรัพยากรธรรมชาติ โดยเฉพาะที่ดิน ป่าไม้ แหล่งน้ำ ทรัพยากรธรณี ในอัตราที่สูงมาก และเป็นไปอย่างไม่มีประสิทธิภาพ จนมีผลทำให้ทรัพยากรธรรมชาติเหล่านี้ เกิดการร่อยหรอ และเสื่อมโทรมลงอย่างรวดเร็ว รวมทั้งเริ่มส่งผลกระทบต่อ การดำรงชีวิตของประชาชนในชนบท ที่ต้องพึ่งพาทรัพยากรเป็นหลักในการยังชีพ ได้แก่ ทรัพยากรป่าไม้ พื้นที่ป่าไม้มีสภาพเสื่อมโทรม และมีแนวโน้มลดลงอย่างมาก เนื่องมาจากสาเหตุสำคัญหลายประการ ได้แก่ การลักลอบตัดไม้ทำลายป่า การเผาป่า การบุกรุก ทำลายป่า เพื่อต้องการที่ดินเป็นที่อยู่อาศัย เป็นต้น การที่พื้นที่ป่าไม้ทั่วประเทศลดลงอย่างมาก ได้ส่งผลกระทบต่อ การควบคุมระบบนิเวศโดยรวมอย่างแท้จริง เช่น กรณีเกิดวาตภัย และอุทกภัย ปัญหาความแห้งแล้งในภาคต่างๆ ของประเทศ และปัญหาน้ำ ซึ่งปัญหาภัยธรรมชาติดังกล่าวได้มีแนวโน้มของการเกิดขึ้น อันก่อให้เกิดความเสียหาย ต่อผลิตผลทางการเกษตร ชีวิต และทรัพย์สิน นอกจากนี้ยังเกิดผลกระทบต่อสิ่งแวดล้อมด้านอื่นๆ เช่น การสูญเสียหน้าดิน ทำให้สูญเสียความอุดมสมบูรณ์ของดิน ปัญหาการตกตะกอน ปัญหาการตื่นเงินของแหล่งน้ำ และปัญหาสภาพดินฟ้าอากาศแปรปรวน เป็นต้น

ในปี ๒๕๖๓ จังหวัดลำพูนประสบปัญหาภัยแล้ง เป็นผลมาจากปริมาณน้ำฝนที่ตกลงในพื้นที่รับน้ำของจังหวัดลำพูนมีปริมาณน้อยและความต้องการใช้น้ำที่มีปริมาณสูงขึ้นในทุกปี ดังนั้น การฟื้นฟูทรัพยากรธรรมชาติและส่งเสริมการอนุรักษ์ในระดับพื้นที่จึงมีความสำคัญที่จะช่วยให้ชุมชนเกิดการพัฒนาอย่างต่อเนื่อง โดยการนำแนวทางต่างๆ เข้ามาช่วยสนับสนุนการดำเนินงานให้เกิดผลเป็นรูปธรรม เช่น การจัดการพื้นที่เกษตรกรรมตามแนวทางโคกหนองนาโมเดล การเพิ่มพื้นที่สีเขียว การปลูกป่า ๓ อย่างประโยชน์ ๔ อย่าง เป็นต้น เพื่อให้เกิดการต่อยอดแนวทางการพัฒนาและเพิ่มมูลค่าของพื้นที่ และส่งผลการอนุรักษ์ทรัพยากรธรรมชาติในพื้นที่อย่างต่อเนื่อง

- ความสอดคล้องและเชื่อมโยงกับยุทธศาสตร์

๑. ยุทธศาสตร์ชาติ : ยุทธศาสตร์ด้านการสร้างการเติบโตบนคุณภาพชีวิตที่เป็นมิตรกับสิ่งแวดล้อม
๒. แผนพัฒนาเศรษฐกิจและสังคมแห่งชาติ ฉบับที่ ๑๒ : ยุทธศาสตร์ที่ ๙ การพัฒนาภาค เมืองและพื้นที่เศรษฐกิจ
๓. แผนพัฒนาภาคเหนือ : อนุรักษ์และฟื้นฟูป่าต้นน้ำให้คงความอุดมสมบูรณ์ จัดระบบบริหารจัดการน้ำอย่างเหมาะสมและเชื่อมโยงพื้นที่เกษตรให้ทั่วถึง ป้องกันและแก้ไขปัญหาลพิษหมอกควันอย่างยั่งยืน
๔. ประเด็นการพัฒนาจังหวัด : ประเด็นการพัฒนาที่ ๑ เมืองที่เป็นมิตรกับสิ่งแวดล้อม (Eco City)

- สภาพปัญหา :

ในช่วงฤดูแล้งของปี ๒๕๖๓ (เดือนมกราคมถึงเดือนพฤษภาคม) จังหวัดลำพูนได้รับผลกระทบจากสถานการณ์ภัยแล้งในวงกว้าง ส่งผลต่อสภาพชีวิตความเป็นอยู่ คุณภาพชีวิต และการประกอบอาชีพของประชาชนในพื้นที่จังหวัดลำพูน จากข้อมูลของสำนักงานป้องกันและบรรเทาสาธารณภัยจังหวัดลำพูน ซึ่งได้มีการสำรวจพื้นที่ขาดแคลนน้ำเพื่อการอุปโภคบริโภคในพื้นที่จังหวัดลำพูนพบว่า จังหวัดลำพูนมีพื้นที่เสี่ยงขาดแคลนน้ำเพื่อการอุปโภคบริโภคในพื้นที่ รวมทั้งสิ้น จำนวน ๗ อำเภอ ๒๙ ตำบล ๑๘๐ หมู่บ้าน ประกอบด้วย

- | | |
|---------------------|--------------------------|
| ๑. อำเภอเมืองลำพูน | จำนวน ๓ ตำบล ๒๑ หมู่บ้าน |
| ๒. อำเภอป่าซาง | จำนวน ๔ ตำบล ๑๑ หมู่บ้าน |
| ๓. อำเภอแม่ทา | จำนวน ๖ ตำบล ๔๘ หมู่บ้าน |
| ๔. อำเภอบ้านโฮ่ง | จำนวน ๔ ตำบล ๑๒ หมู่บ้าน |
| ๕. อำเภอทุ่งหัวช้าง | จำนวน ๓ ตำบล ๑๖ หมู่บ้าน |
| ๖. อำเภอลี้ | จำนวน ๘ ตำบล ๖๗ หมู่บ้าน |
| ๗. อำเภอบ้านธิ | จำนวน ๑ ตำบล ๕ หมู่บ้าน |

ในส่วนของพื้นที่เกษตรกรรมของเกษตรกรในพื้นที่จังหวัดลำพูน ที่ได้รับผลกระทบจากสถานการณ์ภัยแล้งนั้น สำนักงานเกษตรและสหกรณ์จังหวัดลำพูนได้ดำเนินการสำรวจความเสียหายจากสถานการณ์ดังกล่าวพบว่า พื้นที่ปลูกไม้ผลที่ได้รับผลกระทบจากสถานการณ์ภัยแล้ง จำนวน ๕ อำเภอ ๑๔ ตำบล ๑๓๒ หมู่บ้าน เกษตรกรได้รับผลกระทบจำนวน ๖,๖๔๔ ราย พื้นที่ได้รับความเสียหายจำนวน ๗๑,๓๑๑.๑๖ ไร่ ดังนี้

อำเภอ	ตำบล (แห่ง)	หมู่บ้าน (หมู่บ้าน)	เกษตรกร (ราย)	พื้นที่ที่ได้รับความเสียหาย (ไร่)
อำเภอเมืองลำพูน	๑	๑	๒๕	๗๒
อำเภอป่าซาง	๑	๒	๔	๑๐
อำเภอบ้านโฮ่ง	๑	๒	๔	๘
อำเภอทุ่งหัวช้าง	๓	๒๘	๘๐	๔๒๓
อำเภอลี้	๘	๙๙	๖,๕๓๑	๗๐,๗๙๘.๑๖

- ความต้องการ : เพื่อให้เกิดการอนุรักษ์ฟื้นฟูด้านทรัพยากรธรรมชาติและสิ่งแวดล้อมอย่างยั่งยืน จึงมีความต้องการที่จะดำเนินการ ดังนี้

๑. การเสริมสร้างความตระหนักในการมีส่วนร่วมของประชาชนในระดับพื้นที่ในการฟื้นฟูทรัพยากรธรรมชาติและอนุรักษ์ให้เกิดความยั่งยืน
๒. ต่อยอดการพัฒนาเพื่อส่งเสริมให้มูลค่าของพื้นที่เพิ่มขึ้น ซึ่งจะช่วยสนับสนุนให้ประชาชนมีรายได้เพิ่มและมีความอุดมสมบูรณ์ของทรัพยากรธรรมชาติในพื้นที่ดีขึ้น

- **ความเร่งด่วน** : สถานการณ์ภัยแล้งในแต่ละปี ส่งผลให้จังหวัดลำพูนสูญเสียรายได้และทรัพยากรธรรมชาติเป็นจำนวนมาก พื้นที่สร้างความชุ่มชื้นลดลง พื้นที่เกษตรกรรมได้รับความเสียหายมากขึ้น ดังนั้นจำเป็นต้องสนับสนุนให้ชุมชนมีส่วนร่วมในการฟื้นฟูทรัพยากรธรรมชาติในชุมชนและสร้างความตระหนักในการอนุรักษ์ทรัพยากรธรรมชาติให้มีความยั่งยืนต่อไป

(๒) ข้อมูลทั่วไปของโครงการ

(๒.๑) วัตถุประสงค์ของโครงการ

(๑) สร้างความตระหนักในการมีส่วนร่วมในการอนุรักษ์ทรัพยากรธรรมชาติและสนับสนุนให้เกิดการพัฒนาในระดับพื้นที่

(๒) เพื่อปรับเปลี่ยนแนวคิดในการอนุรักษ์ทรัพยากรธรรมชาติเพื่อต่อยอดการพัฒนาและสร้างความยั่งยืนให้กับชุมชน

(๓) เพื่อร่วมสร้างความร่วมมือในการอนุรักษ์ทรัพยากรธรรมชาติในชุมชนและเพิ่มมูลค่าของทุนทางด้านการพัฒนาในชุมชน

(๒.๒) สถานภาพของโครงการ

โครงการเดิม

โครงการใหม่

(๒.๓) ประเภทของโครงการ

พัฒนา

ดำเนินการปกติ

(๒.๔) ระยะเวลาดำเนินโครงการ ๑ ปี เริ่มต้น ตุลาคม ๒๕๖๕ สิ้นสุด กันยายน ๒๕๖๖

(๒.๕) สถานที่ดำเนินโครงการ : (ระบุพื้นที่ดำเนินการ เช่น อำเภอ ตำบล หมู่บ้าน เป็นต้น)

ในพื้นที่จังหวัดลำพูน (๘ อำเภอ)

(๓) กลุ่มเป้าหมาย และผู้มีส่วนได้ส่วนเสีย

(๓.๑) กลุ่มเป้าหมาย : ประชาชนในจังหวัดลำพูน ส่วนราชการ องค์กรปกครองส่วนท้องถิ่น ภาคเอกชน

(๓.๒) ผู้มีส่วนได้ส่วนเสีย : ประชาชนในจังหวัดลำพูน ส่วนราชการ องค์กรปกครองส่วนท้องถิ่น ภาคเอกชน

(๔) เป้าหมาย ผลลัพธ์ และผลกระทบโครงการ

(๔.๑) เป้าหมายโครงการ

ตัวชี้วัด

(๑) ชุมชนได้รับการฟื้นฟูคุณภาพน้ำในระดับพื้นที่ จำนวน ๒๐ ชุมชน

(๒) แหล่งน้ำสำคัญของจังหวัดลำพูนได้รับการฟื้นฟู จำนวน ๒ แห่ง

(๔.๒) ผลผลิต

(๑) ประชาชนมีแนวทางการพัฒนาและต่อยอดการฟื้นฟูและอนุรักษ์ทรัพยากรน้ำในชุมชน

(๔.๓) ผลลัพธ์

(๑) แหล่งน้ำและศักยภาพด้านทรัพยากรน้ำในพื้นที่จังหวัดลำพูนได้รับการฟื้นฟูให้ดีขึ้น

(๔.๔) ผลกระทบ

เชิงบวก : ทุกภาคส่วนมีส่วนร่วมในการฟื้นฟูและอนุรักษ์ทรัพยากรธรรมชาติของจังหวัดลำพูนอย่างยั่งยืน

เชิงลบ : ไม่มี

(๕) แนวทางการดำเนินงาน

กิจกรรม	ระยะเวลาที่จะเริ่มดำเนินการ			
	ต.ค.- ธ.ค. ๖๔	ม.ค. - มี.ค. ๖๕	เม.ย.-มิ.ย. ๖๕	ก.ค. - ก.ย. ๖๕
กิจกรรมหลักที่ ๑ กิจกรรมต่อยอดการฟื้นฟูทรัพยากรน้ำอย่างสมดุลและยั่งยืนในระดับพื้นที่				
กิจกรรมย่อยที่ ๑.๑ กิจกรรมต่อยอดการฟื้นฟูแหล่งน้ำเพื่อป้องกันการขาดแคลนน้ำในฤดูแล้งด้วยธนาคารน้ำใต้ดิน	✓	✓		
กิจกรรมย่อยที่ ๑.๒ กิจกรรมส่งเสริมการมีส่วนร่วมในการฟื้นฟูแหล่งน้ำให้สมดุลและยั่งยืน	✓	✓		
กิจกรรมย่อยที่ ๑.๓ กิจกรรมชุมชนต้นแบบในการปรับปรุงคุณภาพน้ำกินน้ำใช้ด้วยนวัตกรรมจากนาโนเทคโนโลยี	✓	✓		
กิจกรรมหลักที่ ๒ การเสริมสร้างความตระหนักและจิตสำนึกในการอนุรักษ์ทรัพยากรน้ำเพื่อความยั่งยืน				
กิจกรรมย่อยที่ ๒.๑ กิจกรรมอบรมเชิงปฏิบัติการเพื่อเสริมสร้างความตระหนักและจิตสำนึกให้เยาวชนในการอนุรักษ์ทรัพยากรน้ำเพื่อความยั่งยืน		✓	✓	
กิจกรรมย่อยที่ ๒.๒ กิจกรรมสืบชะตาและปรับปรุงภูมิทัศน์แหล่งน้ำเพื่อสร้างความร่วมมือในการอนุรักษ์และฟื้นฟูทรัพยากรน้ำในชุมชน		✓	✓	
กิจกรรมหลักที่ ๓ กิจกรรมติดตามและบริหารโครงการ	✓	✓	✓	✓

(๖) วิธีการดำเนินงาน

 ดำเนินการเอง จ้างเหมา

(๗) วงเงินของโครงการ จำนวน ๑,๕๒๙,๘๐๐ บาท (หนึ่งล้านห้าแสนสองหมื่นเก้าพันแปดร้อยบาทถ้วน)

(๘) ความพร้อมของโครงการ

(๘.๑) พื้นที่ดำเนินการ

 ดำเนินการได้ทันที หมายถึง ได้ศึกษาความเหมาะสมและกำหนดพื้นที่ดำเนินการหรือได้รับอนุญาตตามกฎหมาย และสามารถดำเนินการได้ทันที อยู่ระหว่างเตรียมการ หมายถึง ได้ศึกษาความเหมาะสมและกำหนดพื้นที่ดำเนินการแล้ว แต่อยู่ในระหว่างจัดเตรียมพื้นที่ หรือกำลังแก้ไขปัญหา / อุปสรรคต่างๆ หรือเตรียมการขออนุญาตตามกฎหมาย อยู่ระหว่างศึกษาความเหมาะสม และคัดเลือกพื้นที่ดำเนินการ

(๘.๒) แบบรูปรายการ / แผนการปฏิบัติงาน

- มี และสมบูรณ์ (ให้ระบุชื่อหน่วยงานเจ้าของรูปแบบรายการที่ใช้)
 มีแต่ยังไม่สมบูรณ์
 ไม่มี

(๘.๓) ความพร้อมของบุคลากร เครื่องมือ และเทคนิคการดำเนินการ

- | | | | |
|-------------------------|---|----------------------------------|---|
| บุคลากรมีประสิทธิภาพ | <input checked="" type="checkbox"/> ทั้งหมด | <input type="checkbox"/> บางส่วน | <input type="checkbox"/> ไม่มีประสิทธิภาพ |
| เครื่องมือดำเนินการ | <input checked="" type="checkbox"/> มี พร้อมดำเนินการได้ทันที | | |
| | <input checked="" type="checkbox"/> มีบางส่วน และต้องจัดหาเพิ่มเติม | | |
| | <input type="checkbox"/> ไม่มี ต้องจัดหาเพิ่มเติม | | |
| เทคนิคในการบริหารจัดการ | <input checked="" type="checkbox"/> มีประสิทธิภาพสูง | | |
| | <input type="checkbox"/> มีประสิทธิภาพปานกลาง | | |
| | <input type="checkbox"/> ไม่มีประสิทธิภาพ | | |

(๙) วิธีการบริหารจัดการหรือการดูแลบำรุงรักษา เมื่อแล้วเสร็จ เพื่อให้เกิดความยั่งยืนของโครงการ
 - สร้างการมีส่วนร่วมของประชาชนในพื้นที่

(๑๐) ปัญหาและอุปสรรคและข้อจำกัด -

งบรายจ่าย - รายการ (ทะเบียนรายการ ประเภทรายการ ของสำนักงบประมาณ)	งบประมาณ		ค่าชี้แจง
	ปี ๒๕๖๔ (ถ้ามี)	ปี ๒๕๖๕	
จังหวัด/กลุ่มจังหวัด.....ลำพูน.....			
<p>แผนงาน :บริหารจังหวัดและกลุ่มจังหวัด</p> <p>ผลผลิต : ปริมาณน้ำใช้ในการอุปโภคและเกษตรกรรมของจังหวัดลำพูนเพิ่มขึ้น</p> <p>โครงการ : อนุรักษ์และฟื้นฟูทรัพยากรน้ำอย่างสมดุลและยั่งยืนในระดับพื้นที่จังหวัดลำพูน ปี 2566</p> <p>กิจกรรมหลัก : 1. กิจกรรมต่อยอดการฟื้นฟูทรัพยากรน้ำอย่างสมดุลและยั่งยืนในระดับพื้นที่</p> <p>2. การเสริมสร้างความตระหนักและจิตสำนึกในการอนุรักษ์ทรัพยากรน้ำเพื่อความยั่งยืน</p> <p>๑. งบดำเนินงาน</p> <p>๑.๑ ค่าตอบแทน ใช้สอยและวัสดุ</p> <p>๑.๑.๑ ค่าตอบแทน</p> <p>(๑) เงินตอบแทนการปฏิบัติงานนอกเวลาราชการ</p> <p>(๒) ค่าตอบแทนผู้ปฏิบัติงานให้ราชการ</p> <p>(๓) ค่าเช่าบ้าน</p> <p>(๔) ค่าเบี้ยประชุมกรรมการ</p> <p>(๕) เงินตอบแทนตำแหน่งกำนัน ผู้ใหญ่บ้าน</p> <p>(๖) เงินพิเศษจ่ายแก่ลูกจ้างในต่างประเทศ</p> <p>(๗) ค่าตอบแทนวิทยากร (สัมมนาและฝึกอบรม)</p> <p>(๘) ค่าตอบแทนพิเศษพนักงานราชการ</p> <p>๑.๑.๒ ค่าใช้สอย</p> <p>(๑) ค่าเบี้ยเลี้ยง ค่าเช่าที่พักและค่าพาหนะ</p> <p>(๒) ค่าซ่อมแซมยานพาหนะและขนส่ง</p> <p>(๓) ค่าซ่อมแซมครุภัณฑ์</p> <p>(๔) ค่าซ่อมแซมสิ่งก่อสร้าง</p> <p>(๕) ค่าเช่าทรัพย์สิน</p>			

งบรายจ่าย - รายการ (ทะเบียนรายการ ประเภทรายการ ของสำนักงบประมาณ)	งบประมาณ		ค่าใช้จ่าย
	ปี ๒๕๖๔ (ถ้ามี)	ปี ๒๕๖๕	
		2	
(๖) ค่าจ้างเหมาบริการ			
(๗) ค่าใช้จ่ายในการสัมมนาและฝึกอบรม			<ul style="list-style-type: none"> - ค่าอาหารกลางวัน จำนวน 8 ครั้งๆละ 1 มื้อๆละ 50 คนๆละ 120 บาท - ค่าอาหารว่างและเครื่องดื่ม จำนวน 8 ครั้งๆละ 2 มื้อๆละ 50 คนๆละ 35 บาท - ค่าจ้างเหมาจัดทำเอกสาร จำนวน 400 ชุดๆละ 80 บาท - ค่าถุงผ้าแทนกระเป๋าสารพลาสติก จำนวน 400 ใบๆละ 120 บาท - จัดทำชุดสื่อประชาสัมพันธ์เพื่อสร้างองค์ความรู้ให้ชุมชนการฟื้นฟูแหล่งน้ำใต้ดิน จำนวน 8 ชุดๆละ 30,000 บาท แต่ละชุดประกอบด้วย x-stand จำนวน 5 ชุดๆละ 2,000 บาท back drop จำนวน 1 ชุดๆละ 20,000 บาท - ค่าอาหาร จำนวน 2 ครั้งๆละ 1 มื้อๆละ 200 คนๆละ 120 บาท - ค่าอาหารว่างและเครื่องดื่ม จำนวน 2 ครั้งๆละ 2 มื้อๆละ 200 คนๆละ 35 บาท - ค่าตอบแทนวิทยากรเดี่ยว จำนวน 4 ครั้งๆละ 1 คนๆละ 3 ชั่วโมงๆละ 600 บาท - ค่าตอบแทนวิทยากรกลุ่ม จำนวน 4 ครั้งๆละ 3 คนๆละ 9 ชั่วโมงๆละ 600 บาท - ค่าอาหารกลางวัน จำนวน 8 ครั้งๆละ 1 มื้อๆละ 50 คนๆละ 120 บาท - ค่าอาหารว่างและเครื่องดื่ม จำนวน 8 ครั้งๆละ 2 มื้อๆละ 50 คนๆละ 35 บาท - จ้างเหมาจัดทำเอกสาร จำนวน 400 ชุดๆละ 100 บาท - ค่าอาหาร จำนวน 2 ครั้งๆละ 1 มื้อๆละ 100 คนๆละ 120 บาท - ค่าอาหารว่างและเครื่องดื่ม จำนวน 2 ครั้งๆละ 2 มื้อๆละ 100 คนๆละ 35 บาท - จ้างเหมาจัดกิจกรรม เช่น อุปกรณ์ประกอบพิธีสืบชะตาและสำหรับปรับปรุงภูมิทัศน์ จำนวน 2 ครั้งๆละ 50,000 บาท
(๘) ค่ารับรองและพิธีการ			
(๙) เงินสมทบทุนประกันสังคม			
๑.๑.๓ ค่าวัสดุ			
(๑) วัสดุสำนักงาน			
(๒) วัสดุเชื้อเพลิงและหล่อลื่น			
(๓) วัสดุไฟฟ้าและวิทยุ			
(๔) วัสดุโฆษณาและเผยแพร่			

งบรายจ่าย - รายการ (ทะเบียนรายการ ประเภทรายการ ของสำนักงบประมาณ)	งบประมาณ		ค่าใช้จ่าย
	ปี ๒๕๖๔ (ถ้ามี)	ปี ๒๕๖๕	
(๕) วัสดุคอมพิวเตอร์ (๖) วัสดุก่อสร้าง (๗) วัสดุงานบ้านงานครัว (๘) วัสดุเวชภัณฑ์ (๙) วัสดุสวนและปลูก			<ul style="list-style-type: none"> - ค่าวัสดุสำหรับฝึกอบรมและสาธิตทำธนาคารน้ำใต้ดิน เช่น ปากกา สมุด บ่อวง ท่อพีวีซี หินสำหรับกรองน้ำ เป็นต้น จำนวน 8 ครั้งๆละ 30,000 บาท) - ค่าวัสดุป้องกันการแพร่กระจายเชื้อโรคสำหรับผู้เข้าร่วมกิจกรรม จำนวน 400 ชุดๆละ 50 บาท - ค่าวัสดุสำหรับกิจกรรมกำจัดสิ่งกีดขวางทางน้ำและพีชน้ำ จำนวน 2 ครั้งๆละ 30,000 บาท - ค่าวัสดุป้องกันการแพร่กระจายเชื้อโรคสำหรับผู้เข้าร่วมกิจกรรม จำนวน 400 ชุดๆละ 50 บาท - ค่าวัสดุฝึกอบรมการทำระบบกรองฟลูออไรด์ด้วยถ่านกระตุก จำนวน 4 ครั้งๆละ 50,000 บาท - ค่าวัสดุป้องกันการแพร่กระจายเชื้อโรคสำหรับผู้เข้าร่วมกิจกรรม จำนวน 200 ชุดๆละ 50 บาท - ค่าวัสดุในการทำอุปกรณ์สาธิตถังดักไขมันครัวเรือน จำนวน 8 ครั้งๆละ 10,000 บาท - ค่าวัสดุป้องกันการแพร่กระจายเชื้อโรคสำหรับผู้เข้าร่วมกิจกรรม จำนวน 400 ชุดๆละ 50 บาท
(๑๐) วัสดุการศึกษา (๑๑) วัสดุหนังสือ วารสารและตำรา (๑๒) วัสดุเครื่องแต่งกาย (๑๓) วัสดุอาหาร			

งบรายจ่าย - รายการ (ทะเบียนรายการ ประเภทรายการ ของสำนักงบประมาณ)	งบประมาณ		ค่าใช้จ่าย
	ปี ๒๕๖๔ (ถ้ามี)	ปี ๒๕๖๕	
		4	
(๑๔) วัสดุการเกษตร			ระบุจำนวนหน่วย/ราคา
(๑๕) วัสดุยานพาหนะและขนส่ง			
๒.๒ ค่าสาธารณูปโภค			
๒.๑ ค่าไฟฟ้า			
๒.๒ ค่าน้ำประปา			
๒.๓ ค่าบริการโทรศัพท์			
๒.๔ ค่าบริการไปรษณีย์			
๒.๕ ค่าบริการสื่อสารและโทรคมนาคม			
๒. งบลงทุน			
๒.๑ ค่าครุภัณฑ์			
(๑) ราคาต่อหน่วยต่ำกว่า ๑ ล้านบาท			
(๒) ราคาต่อหน่วยตั้งแต่ ๑ ล้านบาทขึ้นไป			
(๑.๑) ครุภัณฑ์สำนักงาน (ระบุรายการ)			
(๑.๒) ครุภัณฑ์ยานพาหนะและขนส่ง (ระบุรายการ)			
(๑.๓) ครุภัณฑ์คอมพิวเตอร์ (ระบุรายการ)			
(๑.๔) ครุภัณฑ์งานบ้านงานครัว (ระบุรายการ)			
(๑.๕) ครุภัณฑ์โฆษณาและเผยแพร่ (ระบุรายการ)			
(๑.๖) ครุภัณฑ์ก่อสร้าง (ระบุรายการ)			
(๑.๗) ครุภัณฑ์การเกษตร (ระบุรายการ)			
(๑.๘) ครุภัณฑ์การศึกษา			

งบรายจ่าย - รายการ (ทะเบียนรายการ ประเภทรายการ ของสำนักงบประมาณ)	งบประมาณ		คำชี้แจง
	ปี ๒๕๖๔ (ถ้ามี)	ปี ๒๕๖๕	
		5	
(ระบุนายการ)			
(๑.๙) ครูภัณฑ์การแพทย์			
(ระบุนายการ)			
(๑.๑๐) ครูภัณฑ์ไฟฟ้าและวิทยุ			
(ระบุนายการ)			
(๑.๑๑) ครูภัณฑ์โรงงาน			
(ระบุนายการ)			
(๑.๑๒) ครูภัณฑ์สำรวจ			
(ระบุนายการ)			
(๑.๑๓) ครูภัณฑ์กีฬา			
(ระบุนายการ)			
(๑.๑๔) ครูภัณฑ์ดนตรี			
(ระบุนายการ)			
(๑.๑๕) ครูภัณฑ์อาวุธ			
(ระบุนายการ)			
(๑.๑๖) ครูภัณฑ์วิทยาศาสตร์			
(ระบุนายการ)			
(๑.๑๗) ครูภัณฑ์เครื่องจักรกล			
(ระบุนายการ)			
(๑.๑๘) ครูภัณฑ์สนาม			
(ระบุนายการ)			
(๑.๑๙) ครูภัณฑ์กลาโหม			
(ระบุนายการ)			
๒.๒ ค่าที่ดินและสิ่งก่อสร้าง			
(๑) ราคาต่อหน่วยต่ำกว่า ๑๐ ล้านบาท			
			ระบุเหตุผลความจำเป็นและรายละเอียดค่าใช้จ่ายในการตั้งงบประมาณ อัตราราคาค่างานต่อหน่วย บัญชีราคามาตรฐาน สำนักงบประมาณ ราคามาตรฐานของหน่วยงานราชการอื่น ได้แก่.....

งบรายจ่าย - รายการ (ทะเบียนรายการ ประเภทรายการ ของสำนักงานงบประมาณ)	งบประมาณ		ค่าชี้แจง
	ปี ๒๕๖๔ (ถ้ามี)	ปี ๒๕๖๕	
		6	
(๒) ราคาต่อหน่วยตั้งแต่ ๑๐ ล้านบาทขึ้นไป			
(๑.๑) ค่าที่ดิน (ระบุนายการ)			
(๑.๒) ค่าก่อสร้างอาคารที่พักอาศัยและสิ่งก่อสร้างประกอบ (ระบุนายการ)			
(๑.๓) ค่าปรับปรุงอาคารก่อสร้างที่พักอาศัยและสิ่งก่อสร้างประกอบ (ระบุนายการ)			
(๑.๔) ค่าก่อสร้างอาคารที่ทำการและสิ่งก่อสร้างประกอบ (ระบุนายการ)			
(๑.๕) ค่าปรับปรุงอาคารที่ทำการและสิ่งก่อสร้างประกอบ (ระบุนายการ)			
(๑.๖) ค่าก่อสร้างอาคารการศึกษาและสิ่งก่อสร้างประกอบ (ระบุนายการ)			
(๑.๗) ค่าปรับปรุงอาคารการศึกษาและสิ่งก่อสร้างประกอบ (ระบุนายการ)			
(๑.๘) ค่าก่อสร้างอาคารสาธารณสุขและสิ่งก่อสร้างประกอบ (ระบุนายการ)			
(๑.๙) ค่าปรับปรุงอาคารสาธารณสุขและสิ่งก่อสร้างประกอบ (ระบุนายการ)			
(๑.๑๐) ค่าก่อสร้างสนามกีฬาและสิ่งก่อสร้างประกอบ			

งบรายจ่าย - รายการ (ทะเบียนรายการ ประเภทรายการ ของสำนักงานงบประมาณ)	งบประมาณ		คำชี้แจง
	ปี ๒๕๖๔ (ถ้ามี)	ปี ๒๕๖๕	
		7	
(ระบุนรายการ) (๑.๑๑) ค่าปรับปรุงสนามกีฬาและสิ่งก่อสร้างประกอบ (ระบุนรายการ) (๑.๑๒) ค่าก่อสร้างระบบสาธารณูปโภค (ระบุนรายการ) (๑.๑๓) ค่าปรับปรุงระบบสาธารณูปโภค (ระบุนรายการ) (๑.๑๔) ค่าก่อสร้างแหล่งน้ำ (ระบุนรายการ) (๑.๑๕) ค่าปรับปรุงแหล่งน้ำ (ระบุนรายการ) (๑.๑๖) ค่าก่อสร้างทางและสะพาน (ระบุนรายการ) (๑.๑๗) ค่าปรับปรุงทางและสะพาน (ระบุนรายการ) (๑.๑๘) ค่าบำรุงรักษาทางและสะพาน (ระบุนรายการ) (๑.๑๙) ค่าสำรวจออกแบบ (ระบุนรายการ) (๑.๒๐) ค่าควบคุมงาน (ระบุนรายการ) (๑.๒๑) ค่าจ้างบริษัทที่ปรึกษา (ระบุนรายการ)			<p>ระบุเหตุผลความจำเป็นและรายละเอียดค่าใช้จ่ายในการตั้งงบประมาณ อัตราราคาค่างานต่อหน่วย บัญชีราคามาตรฐาน สำนักงานงบประมาณ ราคามาตรฐานของหน่วยงานราชการอื่น ได้แก่.....</p> <p>ระบุเหตุผลความจำเป็นและรายละเอียดค่าใช้จ่ายในการตั้งงบประมาณ อัตราราคาค่างานต่อหน่วย บัญชีราคามาตรฐาน สำนักงานงบประมาณ ราคามาตรฐานของหน่วยงานราชการอื่น ได้แก่.....</p>

งบรายจ่าย - รายการ (ทะเบียนรายการ ประเภทรายการ ของสำนักงบประมาณ)	งบประมาณ		ค่าใช้จ่าย
	ปี ๒๕๖๔ (ถ้ามี)	ปี ๒๕๖๕	
		8	
๓. งบเงินอุดหนุน ๓.๑ เงินอุดหนุนทั่วไป ๑) เงินอุดหนุนทั่วไป :..... ๓.๒ เงินอุดหนุนเฉพาะกิจ ๑) เงินอุดหนุนเฉพาะกิจ :..... ๔. งบรายจ่ายอื่น ๔.๑			ระบุเหตุผลความจำเป็นและรายละเอียดค่าใช้จ่ายในการตั้งงบประมาณ

หมายเหตุ

๑. เพื่อประโยชน์ในการประมวลผลข้อมูลให้จังหวัดและกลุ่มจังหวัดใช้ทะเบียนรายการ ประเภทรายการ ของสำนักงบประมาณเท่านั้น
กรุณาอย่าเพิ่มประเภทรายการใหม่โดยไม่จำเป็น
๒. กรณีประสงค์จะเพิ่มทะเบียนประเภทรายการ ให้ประสานงานกับเจ้าหน้าที่สำนักงบประมาณที่รับผิดชอบจังหวัดและกลุ่มจังหวัดก่อน
๓. ตามแบบฟอร์มฯ ให้เลือกเฉพาะ (ระบุ) งบรายจ่าย และรายการที่มีงบประมาณเท่านั้น

แบบฟอร์มข้อมูลพื้นฐานโครงการของจังหวัด (ระดับกิจกรรมย่อย)

(๑ ชุด : ๑ กิจกรรมหลัก)
ลำดับความสำคัญ.....

ชื่อโครงการ : โครงการฟื้นฟู ป่าต้นน้ำ และใช้ประโยชน์จากทรัพยากรธรรมชาติอย่างยั่งยืน

กิจกรรมหลัก : ฟื้นฟู ป่าต้นน้ำ ให้เกิดความชุ่มชื้นและแก้ไขปัญหาภัยแล้ง

วงเงิน ๒,๗๕๐,๐๐๐ บาท

ยุทธศาสตร์ชาติ : ยุทธศาสตร์ชาติที่ ๕ : ด้านการสร้างการเติบโตบนคุณภาพชีวิตที่เป็นมิตรต่อสิ่งแวดล้อม

แผนแม่บทฯ : แผนพัฒนาเศรษฐกิจและสังคมแห่งชาติ ฉบับที่ ๑๒ : ยุทธศาสตร์ที่ ๙ การพัฒนาภาค เมืองและพื้นที่เศรษฐกิจ

ประเด็นการพัฒนาของจังหวัด/กลุ่มจังหวัด : ประเด็นยุทธศาสตร์การพัฒนาที่ ๔ : เมืองแห่งความมั่นคง มั่งคั่ง ยั่งยืน

แผนงาน : อนุรักษ์และฟื้นฟูป่าต้นน้ำ พัฒนาระบบบริหารจัดการน้ำที่มีความสมดุล และป้องกันและแก้ไขปัญหาหมอกควัน

หน่วยดำเนินการ : ศูนย์ป่าไม้ลำพูน

ผู้รับผิดชอบ : นายมนตรี ปลูกปัญญา ตำแหน่ง : ผู้อำนวยการศูนย์ป่าไม้ลำพูน สถานที่ติดต่อ : ศูนย์ป่าไม้ลำพูน หมายเลขโทรศัพท์ ๐ ๕๓๕๖ ๑๐๘๙

(๑) หลักการและเหตุผล

(๑.๑) ที่มา : (ระบุ เช่น มติ ครม. นโยบายรัฐบาล ยุทธศาสตร์ชาติ แผนพัฒนาเศรษฐกิจและสังคมแห่งชาติ แผนพัฒนาภาค แผนพัฒนาจังหวัด)

ตามนโยบายการป่าไม้แห่งชาติในปัจจุบันกำหนดให้ประเทศไทยมีพื้นที่ป่าไม้ทั้งป่าเพื่อการอนุรักษ์และเพื่อเศรษฐกิจไม่น้อยกว่าร้อยละ ๔๐ ของพื้นที่ประเทศโดยการใช้มาตรการด้านต่างๆ เพื่อให้เป็นไปตามเป้าหมายที่วางไว้ในการทำงานตามแผนพัฒนาเศรษฐกิจและสังคมแห่งชาติ ฉบับที่ ๑๓ ในทุกมิติ

สืบเนื่องจากสถานการณ์ไฟป่าในเขตป่าสงวนแห่งชาติที่เกิดขึ้นในพื้นที่จังหวัดลำพูนอย่างต่อเนื่อง ได้ส่งผลกระทบต่อคุณภาพทางธรรมชาติ ฝนแล้ง ฝนไม่ตกตามฤดูกาล ปัญหาโลกร้อน ปัญหาหมอกควันก่อให้เกิดมลพิษทางอากาศ ส่งผลกระทบต่อวิถีชีวิตของประชาชน ซึ่งปัญหาเหล่านี้ยังผลต่อเนื่องถึงระบบเศรษฐกิจของพื้นที่จังหวัดลำพูน ในภาพลักษณ์ด้านลบทางการท่องเที่ยว โดยสาเหตุจากการเกิดไฟป่าซึ่งเป็นต้นตอของปัญหาที่เกิดขึ้นนี้ จำเป็นต้องได้รับการแก้ไขอย่างจริงจังและทันต่อเวลาดังนั้น เพื่อเป็นการแก้ไขและลดผลกระทบที่เกิดขึ้นจากการเกิดไฟป่า และให้การปฏิบัติงานสอดคล้องกับนโยบายของรัฐบาล และเป็นไปตามยุทธศาสตร์ และวาระของจังหวัดลำพูน ในการแก้ไขปัญหาหมอกควันไฟป่า นั้น

(๑.๒) สรุปสาระสำคัญ

สภาพปัญหา / ความต้องการ : จังหวัดลำพูน ในช่วงฤดูแล้งจะมีความกดอากาศสูงจากประเทศจีนปกคลุมพื้นที่ ทำให้อากาศเคลื่อนตัวช้า เกิดการสะสมมลพิษในอากาศ คือ ฝุ่นละออง และเขม่าควัน ที่มีสาเหตุการเผาในพื้นที่ต่างๆ ได้แก่ การเผาในพื้นที่เกษตรกรรมในพื้นที่ป่าไม้ เพื่อเตรียมพื้นที่เพาะปลูก การเผาในพื้นที่ป่า การเผาในที่โล่ง เช่น ริมถนน ทางรถไฟ สองฝั่งคลอง พื้นที่สาธารณะ และการเผาในพื้นที่รกร้างว่างเปล่า กิจกรรมที่ทำให้เกิดฝุ่นละอองฟุ้งกระจาย เช่น มลพิษจากยานพาหนะ โรงงานอุตสาหกรรม และการก่อสร้าง เป็นต้น

ความเร่งด่วน : (ระบุระดับความจำเป็นเร่งด่วน) : สถานการณ์ภัยแล้งมีแนวโน้มสูงขึ้นทุกปี อาจส่งผลกระทบต่อประชาชนส่วนใหญ่และผลกระทบต่อสถานะเศรษฐกิจ โดยเฉพาะด้านการท่องเที่ยวของกลุ่มจังหวัดและประเทศในวงกว้าง หากปัญหาดังกล่าว ไม่ได้รับการป้องกันและแก้ไขปัญหาย่างทันท่วงที อาจทำให้สถานการณ์มีความวิกฤติมากยิ่งขึ้น จึงจำเป็นต้องมีมาตรการเร่งด่วน

(๒) ข้อมูลทั่วไปของโครงการ

(๒.๑) วัตถุประสงค์ของโครงการ :

๑. เพื่อลดการเกิดสถานการณ์มลพิษทางอากาศที่เกิดจากไฟป่าและหมอกควันในพื้นที่จังหวัดลำพูน อันจะส่งผลกระทบต่อด้านเศรษฐกิจและการท่องเที่ยว

๒. เพื่อส่งเสริมให้ทุกภาคส่วนและชุมชนมีส่วนร่วมในการควบคุมและดูแลแก้ไขปัญหาหมอกควันในจังหวัดลำพูน

๓. เพื่อฟื้นฟูสภาพป่าต้นน้ำ และกระจายความชุ่มชื้นในดินในพื้นที่ป่าสงวนแห่งชาติและบริเวณชุมชนใกล้เคียง

๔. เพื่อเป็นการป้องกันราษฎรที่เข้าไปเก็บหาของป่า และล่าสัตว์ในเขตป่าสงวนแห่งชาติ ไม่ให้มีการลักลอบเผาป่าเกิดขึ้นในพื้นที่ป่าสงวนแห่งชาติ

(๒.๒) สถานภาพของโครงการ

โครงการเดิม

โครงการใหม่

(๒.๓) ประเภทของโครงการ

พัฒนา

ดำเนินการปกติ

(๒.๔) ระยะเวลาดำเนินโครงการ ๑ ปี เริ่มต้นปี ตุลาคม 2565 สิ้นสุดปี กันยายน 2566

(๒.๕) สถานที่ดำเนินโครงการ : (ระบุพื้นที่ดำเนินการ เช่น อำเภอ ตำบล หมู่บ้าน เป็นต้น) ในพื้นที่จังหวัดลำพูน (4 อำเภอ)

(๓) กลุ่มเป้าหมาย และผู้มีส่วนได้ส่วนเสีย

(๓.๑) กลุ่มเป้าหมาย : ประชาชนในจังหวัดลำพูน ส่วนราชการ องค์กรปกครองส่วนท้องถิ่น ภาคเอกชน

(๓.๒) ผู้มีส่วนได้ส่วนเสีย : ประชาชนในจังหวัดลำพูน ส่วนราชการ องค์กรปกครองส่วนท้องถิ่น ภาคเอกชน

(๔) เป้าหมาย ผลลัพธ์ และผลกระทบโครงการ

(๔.๑) เป้าหมายโครงการ

ตัวชี้วัด - มีฝ่ายถาวรเพิ่มขึ้น จำนวน 30 แห่ง

- มีฝ่ายผสมผสานเพิ่มขึ้น จำนวน 100 แห่ง

(๔.๒) ผลผลิต- พื้นที่ แหล่งน้ำและทรัพยากรธรรมชาติในป่าชุมชน

(๔.๓) ผลลัพธ์- ทรัพยากรธรรมชาติในพื้นที่จังหวัดลำพูนได้รับการฟื้นฟูให้ดีขึ้น

(๔.๔) ผลกระทบ :

เชิงบวก : ทุกภาคส่วนมีส่วนร่วมในการฟื้นฟูและอนุรักษ์ทรัพยากรธรรมชาติของจังหวัดลำพูนอย่างยั่งยืน

เชิงลบ : ไม่มี

(๕) แนวทางการดำเนินงาน

(แสดงรายละเอียดกิจกรรมที่จะทำภายใต้โครงการที่จังหวัดเสนอขอ และทำเครื่องหมาย ✓ ลงในช่องระยะเวลาที่จะเริ่มดำเนินงานของแต่ละกิจกรรมสำคัญด้วย)

กิจกรรมย่อย	ระยะเวลาที่จะเริ่มดำเนินการ			
	ต.ค.- ธ.ค. 65	ม.ค. - มี.ค. 66	เม.ย. - มิ.ย. 66	ก.ค. - ก.ย. 66
กิจกรรมหลักที่ 1 กิจกรรมฟื้นฟู ป่าต้นน้ำให้เกิดความชุ่มชื้นและแก้ไขปัญหาภัยแล้ง				
กิจกรรมย่อยที่ 1.1 ก่อสร้างฝายถาวร	✓	✓	✓	✓
กิจกรรมย่อยที่ 1.2 ก่อสร้างฝายผสมผสาน	✓	✓	✓	✓

(๖) วิธีการดำเนินงาน ดำเนินการเอง จ้างเหมา

(๗) วงเงินของโครงการ จำนวน ๒,๗๕๐,๐๐๐ บาท (สองล้านเจ็ดแสนห้าหมื่นบาทถ้วน)

(ให้กรอกรายละเอียดข้อมูลตามแบบฟอร์มรายละเอียดจำแนกตามงบรายจ่ายด้วย)

(๘) รายงานความสำเร็จของการดำเนินงานที่ผ่านมา

- ก่อสร้างฝายถาวร จำนวน ๑๐ แห่ง
- จัดทำแนวกันไฟป่าเปียก จำนวน ๑๐ แห่ง

(๙) การกิจขององค์กรปกครองส่วนท้องถิ่น

- โครงการไม่ใช่ภารกิจขององค์กรปกครองส่วนท้องถิ่น
- โครงการเป็นภารกิจขององค์กรปกครองส่วนท้องถิ่น

(๑๐) ความพร้อมของโครงการ

(๑๐.๑) พื้นที่ดำเนินโครงการ

- ดำเนินการได้ทันที หมายถึง ได้ศึกษาความเหมาะสมและกำหนดพื้นที่ดำเนินการหรือได้รับอนุญาตตามกฎหมาย และสามารถดำเนินการได้ทันที
- อยู่ในระหว่างเตรียมการ หมายถึง ได้ศึกษาความเหมาะสมและกำหนดพื้นที่ดำเนินการแล้ว แต่อยู่ในระหว่างจัดเตรียมพื้นที่หรือกำลังแก้ไขปัญหา / อุปสรรคต่างๆ หรือเตรียมการขออนุญาตตามกฎหมาย
- อยู่ในระหว่างศึกษาความเหมาะสม และคัดเลือกพื้นที่ดำเนินการ

(๑๐.๒) แบบรูปรายการ/ แผนการปฏิบัติงาน

- มี และสมบูรณ์ (ให้ระบุชื่อหน่วยงานเจ้าของรูปแบบรายการที่ใช้)
- มีแต่ยังไม่สมบูรณ์ (ให้ระบุชื่อหน่วยงานเจ้าของรูปแบบรายการที่ใช้)
- ไม่มี

(๑๐.๓) ความพร้อมของบุคลากร เครื่องมือ และเทคนิคการดำเนินการ

- ๑) บุคลากรมีประสบการณ์ ทั้งหมด บางส่วน ไม่มีประสบการณ์
- ๒) เครื่องมือดำเนินการ มี พร้อมดำเนินการได้ทันที มีบางส่วนและต้องจัดหาเพิ่มเติม ไม่มี ต้องจัดหาเพิ่มเติม

๓) เทคนิคในการบริหารจัดการ

- มีประสบการณ์สูง
 มีประสบการณ์ปานกลาง
 ไม่มีประสบการณ์

(๑๐.๔) ผลกระทบสิ่งแวดล้อม

- ผ่านคณะกรรมการสิ่งแวดล้อมแห่งชาติแล้ว
 อยู่ระหว่างการพิจารณาของคณะกรรมการสิ่งแวดล้อมแห่งชาติ
 คณะกรรมการสิ่งแวดล้อมแห่งชาติยังไม่พิจารณา

(๑๐.๕) รายงานการศึกษาความเหมาะสม (FS)

- ไม่ต้องทำรายงานการศึกษา
 ต้องทำรายงานการศึกษา

(๑๑) วิธีการบริหารจัดการหรือการดูแลบำรุงรักษา เมื่อโครงการแล้วเสร็จ เพื่อให้เกิดความยั่งยืนของโครงการ (ให้ระบุหน่วยงานให้ชัดเจน) :

- เจ้าหน้าที่รับผิดชอบโครงการร่วมกับราษฎรในพื้นที่ร่วมกันบำรุงดูแลรักษา

(๑๒) ปัญหา อุปสรรคและข้อจำกัด :

.....
.....
.....

รายละเอียดโครงการตามคำของบประมาณของงบพัฒนาจังหวัดลำพูน ประจำปีงบประมาณ พ .ศ. 2566				
ชื่อโครงการ ฟื้นฟู ป่าต้นน้ำ และใช้ประโยชน์จากทรัพยากรธรรมชาติอย่างยั่งยืน		งบประมาณ	2,750,000	บาท
หน่วยงานรับผิดชอบ : ศูนย์ป่าไม้ลำพูน				
รายละเอียดการใช้จ่ายงบประมาณทั้งโครงการ				
	งบดำเนินงาน	งบประมาณ	-	บาท
	ค่าตอบแทน (ระบุรายการ)	งบประมาณ	-	บาท
	ค่าใช้สอย (ระบุรายการ)	งบประมาณ	-	บาท
	ค่าวัสดุ (ระบุรายการ)	งบประมาณ	-	บาท
	ค่าสาธารณูปโภค (ระบุรายการ)	งบประมาณ	-	บาท
	งบลงทุน (ระบุรายการ)	งบประมาณ	2,750,000	บาท
	ค่าครุภัณฑ์	งบประมาณ	-	บาท
	ค่าสิ่งก่อสร้าง	งบประมาณ	2,750,000	บาท
	งบอุดหนุน	งบประมาณ	-	บาท
	งบรายจ่ายอื่น	งบประมาณ	-	บาท
รายละเอียดการใช้จ่ายงบประมาณแยกตามกิจกรรม				
กิจกรรมที่ 1	กิจกรรมฟื้นฟู ป่าต้นน้ำ ให้เกิดความชุ่มชื้นและแก้ไขปัญหาภัยแล้ง	งบประมาณ	2,750,000	บาท
	งบดำเนินงาน	งบประมาณ	-	บาท
	ค่าตอบแทน (ระบุรายการ)	งบประมาณ	-	บาท
	ค่าใช้สอย (ระบุรายการ)	งบประมาณ	-	บาท
	ค่าวัสดุ (ระบุรายการ)	งบประมาณ	-	บาท
	ค่าสาธารณูปโภค (ระบุรายการ)	งบประมาณ	-	บาท
	งบลงทุน (ระบุรายการ)	งบประมาณ	2,750,000	บาท
	ค่าครุภัณฑ์	งบประมาณ	-	บาท
	ค่าสิ่งก่อสร้าง	งบประมาณ	-	บาท
	- ฝ่ายถาวร ดำเนินการในพื้นที่ป่าชุมชน 15 ชุมชนๆ ละ 2 แห่งๆ ละ 75,000 บาท รวม 30 แห่ง	งบประมาณ	2,250,000	บาท
	- ฝ่ายผสมผสาน ดำเนินการในพื้นที่ป่าชุมชน 10 ชุมชนๆ ละ 10 แห่งๆ ละ 5,000 บาท รวม 100 แห่ง	งบประมาณ	500,000	บาท
	งบอุดหนุน	งบประมาณ	-	บาท
	งบรายจ่ายอื่น	งบประมาณ	-	บาท
	รวมค่าใช้จ่ายกิจกรรมย่อยที่ 1	งบประมาณ	2,750,000	บาท
หมายเหตุ :	สองล้านเจ็ดแสนห้าหมื่นบาทถ้วน	งบประมาณ	2,750,000	บาท

แบบฟอร์มข้อมูลพื้นฐานโครงการของจังหวัด (ระดับกิจกรรมย่อย)

(๑ ชุด : ๑ กิจกรรมหลัก)
ลำดับความสำคัญ.....

ชื่อโครงการ : โครงการพัฒนาและฟื้นฟูสภาพแวดล้อมของเมืองที่ปลอดภัยน่าอยู่

กิจกรรมหลัก : ก่อสร้างเขื่อนป้องกันตลิ่งริมแม่น้ำปิง บ้านวังสวนกล้วย หมู่ที่ ๑๒ ตำบลน้ำคืบ อำเภอลำปาง จังหวัดลำปาง ความยาว ๑๕๐ เมตร
วงเงินงบประมาณ ๗,๕๐๐,๐๐๐.- บาท (เจ็ดล้านห้าแสนบาทถ้วน)

ยุทธศาสตร์ชาติ : ด้านการสร้างการเติบโตบนคุณภาพชีวิตที่เป็นมิตรต่อสิ่งแวดล้อม

แผนแม่บทฯ :

ประเด็นการพัฒนาของจังหวัด/กลุ่มจังหวัด: ประเด็นการพัฒนาที่ ๔ เมืองแห่งความมั่นคง มั่งคั่ง ยั่งยืน

แผนงาน : อนุรักษ์และฟื้นฟูป่าต้นน้ำ พัฒนาระบบบริหารจัดการน้ำที่มีความสมดุลและป้องกันและแก้ไขปัญหาหมอกควัน

หน่วยดำเนินการ : สำนักงานโยธาธิการและผังเมืองจังหวัดลำปาง

ผู้รับผิดชอบ : นายณรงค์ ทาอุปรงค์ ตำแหน่ง โยธาธิการและผังเมืองจังหวัดลำปาง

สถานที่ติดต่อ : ๑๖๗ หมู่ที่ ๒ ตำบลป่าสัก อำเภอลำปาง จังหวัดลำปาง ๕๑๐๐๐ หมายเลขโทรศัพท์ ๐๕๓-๕๒๕๐๑๒

(๑) หลักการและเหตุผล

(๑.๑) ที่มา : (ระบุ เช่น มติ ครม. นโยบายรัฐบาล ยุทธศาสตร์ชาติ แผนพัฒนาเศรษฐกิจและสังคมแห่งชาติ แผนพัฒนาภาค แผนพัฒนาจังหวัด)

ด้วยยุทธศาสตร์ชาติ (พ.ศ. ๒๕๖๑-๒๕๘๐) ได้กำหนดเป้าหมายการพัฒนาประเทศอย่างยั่งยืน มุ่งเน้นความอยู่ดี มีสุขของสังคมไทย โดยยุทธศาสตร์ชาติด้านการสร้างการเติบโตบนคุณภาพชีวิตที่เป็นมิตรต่อสิ่งแวดล้อม ได้กำหนดให้ความสำคัญต่อการอนุรักษ์และฟื้นฟูแม่น้ำลำคลองและแหล่งน้ำธรรมชาติทั่วประเทศ โดยฟื้นฟูแม่น้ำลำคลองและการป้องกันตลิ่งและฝายชะลอน้ำ มีการวางแผนการอนุรักษ์และฟื้นฟูแหล่งน้ำบนพื้นฐานของการรักษาสมดุลนิเวศ ส่งเสริมกลไกการมีส่วนร่วมในการบริหารจัดการการอนุรักษ์และพัฒนาแม่น้ำ คู คลองและแหล่งน้ำธรรมชาติ มีระบบรวบรวมและบำบัดน้ำเสีย ระบบเก็บขนและกำจัดขยะมูลฝอยและสิ่งปฏิกูลของชุมชนให้ถูกต้องตามหลักสุขาภิบาล สนับสนุนให้มีโครงข่ายการสัญจรทางน้ำที่สะดวก ปลอดภัย ประหยัดและมีประสิทธิภาพ ส่งเสริม สนับสนุนให้ประชาชนองค์กรเอกชน มีความรู้ความเข้าใจ ความตระหนักต่อคุณค่าและความสำคัญของแม่น้ำ คู คลอง การจัดทำโครงการเขื่อนป้องกันตลิ่ง ในพื้นที่จังหวัดลำปางถือว่าการดำเนินการตามยุทธศาสตร์ ชาติ เพื่อนำไปสู่การบรรลุเป้าหมายการพัฒนาที่ยั่งยืนในทุกมิติ ทั้งมิติด้านสังคม เศรษฐกิจ สิ่งแวดล้อมธรรมชาติและ

(๑.๒) สรุปสาระสำคัญ

สภาพปัญหา / ความต้องการ : จังหวัดลำปาง มีลักษณะภูมิประเทศโดยทั่วไปเป็นที่ราบหุบเขา มีลุ่มน้ำที่สำคัญ ได้แก่ แม่น้ำปิง แม่น้ำกว๊าง แม่น้ำทา และแม่น้ำลี้ รวมทั้ง ลำน้ำสาขาของแม่น้ำทั้ง ๔ สาย เช่น ลำน้ำอิ ลำน้ำห้วยแม่ยาก เป็นต้น โดยในช่วงฤดูฝนมักจะประสบปัญหาปริมาณน้ำไหลหลากและกัดเซาะตลิ่ง ๒ ฝั่งแม่น้ำ สร้างความเสียหายต่อทรัพย์สินของราษฎร รวมทั้ง สิ่งก่อสร้าง สาธารณประโยชน์อื่นๆ โดยปัญหาดังกล่าว นับวันจะทวีความรุนแรงมากขึ้น

ความเร่งด่วน : (ระบุระดับความจำเป็นเร่งด่วน) การจัดทำโครงการก่อสร้างเขื่อนป้องกันตลิ่งในจุดที่มีความวิกฤตรุนแรง จึงเป็นเรื่องเร่งด่วนที่ต้องดำเนินการ เพื่อป้องกันความเสียหายตลอดจนการแก้ไขปัญหาความเดือดร้อนของราษฎรในพื้นที่

(๒) ข้อมูลทั่วไปของโครงการ

(๒.๑) วัตถุประสงค์ของโครงการ : ๑. เพื่อป้องกันการกัดเซาะตลิ่งของแม่น้ำในฤดูน้ำหลาก

๒. เพื่อป้องกันความเสียหายที่มีต่อทรัพย์สินของราษฎร และสิ่งก่อสร้าง
สาธารณะประโยชน์อื่นๆ

๓. เพื่อพัฒนาพื้นที่ริมฝั่งแม่น้ำให้เป็นสถานที่พักผ่อนหย่อนใจของประชาชน

(๒.๒) สถานภาพของโครงการ

โครงการเดิม

โครงการใหม่

(๒.๓) ประเภทของโครงการ

พัฒนา

ดำเนินการปกติ

(๒.๔) ระยะเวลาดำเนินโครงการ งบประมาณปี พ.ศ. ๒๕๖๖...เริ่มต้น ๑ ตุลาคม ๒๕๖๕
สิ้นสุดปี ๓๐ กันยายน ๒๕๖๖

(๒.๕) สถานที่ดำเนินโครงการ : บ้านวังสวนกล้วย หมู่ที่ ๑๒ ตำบลน้ำดิบ อำเภอป่าซาง จังหวัดลำพูน

(๓) กลุ่มเป้าหมาย และผู้มีส่วนได้ส่วนเสีย

(๓.๑) กลุ่มเป้าหมาย : ราษฎรในพื้นที่โครงการฯ และพื้นที่ใกล้เคียง

(๓.๒) ผู้มีส่วนได้ส่วนเสีย : ราษฎรในพื้นที่โครงการฯ และพื้นที่ใกล้เคียง

(๔) เป้าหมาย ผลลัพธ์ และผลกระทบโครงการ

(๔.๑) เป้าหมายโครงการ

ตัวชี้วัด : ๑. ความสามารถในการป้องกันการกัดเซาะตลิ่งเพิ่มขึ้น

๒. ความสามารถในการป้องกันความเสียหายต่อทรัพย์สินของประชาชนและสิ่งปลูกสร้าง
สาธารณะประโยชน์เพิ่มขึ้น

๓. ประชาชนมีความพึงพอใจต่อการปรับปรุงและพัฒนาภูมิทัศน์ริมฝั่งแม่น้ำเพิ่มขึ้น

(๔.๒) ผลผลิต : . เขื่อนป้องกันตลิ่งชนิดเขื่อนเรียงหิน ความยาว ๑๕๐ เมตร

(๔.๒) ผลลัพธ์ : มีสถานที่สำหรับจัดกิจกรรมและพักผ่อนหย่อนใจของชุมชน

(๔.๓) ผลกระทบ : -

เชิงบวก : ประชาชนได้รับความปลอดภัยในชีวิตและทรัพย์สิน รวมทั้ง เป็นการอนุรักษ์สภาพแวดล้อมที่ดี
ตลอดจนส่งเสริมคุณภาพชีวิตให้กับประชาชนในพื้นที่และบริเวณใกล้เคียง

เชิงลบ : -

(๕) แนวทางการดำเนินงาน

(แสดงรายละเอียดกิจกรรมที่จะทำภายใต้โครงการที่จังหวัด/กลุ่มจังหวัด เสนอขอและทำเครื่องหมาย / ลงในช่องระยะเวลาที่จะเริ่มดำเนินงานของแต่ละกิจกรรมสำคัญด้วย)

กิจกรรมที่สำคัญ	ระยะเวลาดำเนินงาน			
	ต.ค.-ธ.ค. ๖๕	ม.ค.-มี.ค. ๖๖	เม.ย.-มิ.ย. ๖๖	ก.ค.-ก.ย. ๖๖
ก่อสร้างเขื่อนป้องกันตลิ่ง				
- สำรวจ ออกแบบ	/			
- จัดซื้อ จัดจ้าง	/			
- ก่อสร้าง		/	/	/

(๖) วิธีการดำเนินงาน ดำเนินการเอง จ้างเหมา

(๗) วงเงินของโครงการ จำนวน ๗,๕๐๐,๐๐๐.- บาท (เจ็ดล้านห้าแสนบาทถ้วน)

(ให้กรอกรายละเอียดข้อมูลตามแบบฟอร์มรายละเอียดจำแนกตามงบรายจ่ายด้วย)

(๘) ความพร้อมของโครงการ

(๘.๑) พื้นที่ดำเนินโครงการ

- ดำเนินการได้ทันที หมายถึง ได้ศึกษาความเหมาะสมและกำหนดพื้นที่ดำเนินการหรือได้รับอนุญาตตามกฎหมายแล้ว และสามารถดำเนินการได้ทันที
- อยู่ในระหว่างเตรียมการ หมายถึง ได้ศึกษาความเหมาะสมและกำหนดพื้นที่ดำเนินการแล้ว อยู่ในระหว่างจัดเตรียมพื้นที่หรือกำลังแก้ไขปัญหา / อุปสรรคต่างๆ หรือเตรียมการขออนุญาตตามกฎหมาย
- อยู่ในระหว่างศึกษาความเหมาะสม และคัดเลือกพื้นที่ดำเนินการ

(๘.๒) แบบรูปรายการ / แผนการปฏิบัติงาน

- มี และสมบูรณ์ ผู้ออกแบบ : สำนักงานโยธาธิการและผังเมืองจังหวัดลำพูน
- มีแต่ยังไม่สมบูรณ์ (ให้ระบุชื่อหน่วยงานเจ้าของรูปแบบรายการที่ใช้)
- ไม่มี

(๘.๓) ความพร้อมของบุคลากร เครื่องมือ และเทคนิคการดำเนินการ

- ๑ บุคลากรมีประสบการณ์ ทั้งหมด บางส่วน ไม่มีประสบการณ์
- ๑ เครื่องมือดำเนินการ มีพร้อมดำเนินการได้ทันที มีบางส่วนและต้องจัดหาเพิ่มเติม ไม่มี ต้องจัดหาเพิ่มเติม
- ๑ เทคนิคในการบริหารจัดการ มีประสบการณ์สูง สูงมีประสบการณ์ปานกลาง ไม่มีประสบการณ์

(๘.๔) ผลกระทบสิ่งแวดล้อม

- ผ่านคณะกรรมการสิ่งแวดล้อมแห่งชาติแล้ว
- อยู่ระหว่างการพิจารณาของคณะกรรมการสิ่งแวดล้อมแห่งชาติ
- คณะกรรมการสิ่งแวดล้อมแห่งชาติไม่พิจารณา

(๘.๕) รายงานการศึกษาความเหมาะสม (FS)

ไม่ต้องทำรายงานการศึกษา

ต้องทำรายงานการศึกษา

(๘.๖) ผลตอบแทน

มีผลตอบแทนทางเศรษฐกิจ/สังคม IRR

ไม่มีผลตอบแทนทางเศรษฐกิจ/สังคม IRR

(๙) วิธีการบริหารจัดการหรือการดูแลบำรุงรักษา เมื่อโครงการแล้วเสร็จ เพื่อให้เกิดความยั่งยืนของโครงการ :
เมื่อดำเนินการแล้วเสร็จ มอบให้องค์การบริหารส่วนตำบลน้ำดิน ดูแล บำรุงรักษา

(๑๐) ปัญหา อุปสรรคและข้อจำกัด

-ไม่มี-

(๑๑) แนวทางการแก้ไข :

-ไม่มี-

(๑๒) ผู้เสนอโครงการ

(นายณรงค์...ทาอุประสงค์)

โยธาธิการและผังเมืองจังหวัดลำพูน



แบบฟอร์มรายละเอียดจำแนกตามงบรายจ่าย (๑ ชุด : ๑ กิจกรรมหลัก)

หน่วย : บาท

งบรายจ่าย - รายการ (ทะเบียนรายการ ประเภทรายการ ของสำนักงานงบประมาณ)	งบประมาณ		คำชี้แจง
	ปี ๒๕๖๕ (ถ้ามี)	ปี ๒๕๖๖	
จังหวัด/กลุ่มจังหวัดลำพูน			
<p>แผนงาน : อนุรักษ์และฟื้นฟูป่าต้นน้ำ พัฒนาระบบบริหารจัดการน้ำที่มีความสมดุลและป้องกันและแก้ไขปัญหาหมอกควัน</p> <p>ผลผลิต : โครงการบริหารจัดการด้านทรัพยากรธรรมชาติและสิ่งแวดล้อม</p> <p>โครงการ : โครงการพัฒนาและฟื้นฟูสภาพแวดล้อมของเมืองที่ปลอดภัยน่าอยู่</p> <p>กิจกรรมหลัก : ก่อสร้างเขื่อนป้องกันตลิ่งริมแม่น้ำปิง บ้านวังสวนกล้วย หมู่ที่ ๑๒ ตำบลน้ำดิบ อำเภอป่าซาง จังหวัดลำพูน ความยาว ๑๕๐ เมตร</p> <p>๑. งบดำเนินงาน</p> <p>๒. งบลงทุน</p> <p>๒.๑ ค่าครุภัณฑ์</p> <p>(๑) ราคาต่อหน่วยต่ำกว่า ๑ ล้านบาท</p> <p>(๒) ราคาต่อหน่วยตั้งแต่ ๑ ล้านบาทขึ้นไป</p> <p>๒.๒ ค่าที่ดินและสิ่งก่อสร้าง</p> <p>(๑) ราคาต่อหน่วยต่ำกว่า ๑๐ ล้านบาท</p> <p>(๒) ราคาต่อหน่วยตั้งแต่ ๑๐ ล้านบาทขึ้นไป</p> <p>(๑.๑) ค่าที่ดิน</p> <p>(๑.๒) ค่าก่อสร้างอาคารที่พักอาศัยและสิ่งก่อสร้างประกอบ</p> <p>(๑.๓) ค่าปรับปรุงอาคารก่อสร้างที่พักอาศัยและสิ่งก่อสร้างประกอบ</p> <p>(๑.๔) ค่าก่อสร้างอาคารที่ทำการและสิ่งก่อสร้างประกอบ</p> <p>(๑.๕) ค่าปรับปรุงอาคารที่ทำการและสิ่งก่อสร้างประกอบ</p> <p>(๑.๖) ค่าก่อสร้างอาคารการศึกษาและสิ่งก่อสร้างประกอบ</p>		๗,๕๐๐,๐๐๐.๐๐	

งบรายจ่าย - รายการ (ทะเบียนรายการ ประเภทรายการ ของสำนักงบประมาณ)	งบประมาณ		คำชี้แจง
	ปี ๒๕๖๕ (ถ้ามี)	ปี ๒๕๖๖	
(๑.๗) ค่าปรับปรุงอาคารการศึกษาและสิ่งก่อสร้างประกอบ (๑.๘) ค่าก่อสร้างอาคารสาธารณสุขและสิ่งก่อสร้างประกอบ (๑.๙) ค่าปรับปรุงอาคารสาธารณสุขและสิ่งก่อสร้างประกอบ (๑.๑๐) ค่าก่อสร้างสนามกีฬาและสิ่งก่อสร้างประกอบ (๑.๑๑) ค่าปรับปรุงสนามกีฬาและสิ่งก่อสร้างประกอบ (๑.๑๒) ค่าก่อสร้างระบบสาธารณสุขปโภค (๑.๑๓) ค่าปรับปรุงระบบสาธารณสุขปโภค (๑.๑๔) ค่าก่อสร้างแหล่งน้ำ (๑.๑๕) ค่าปรับปรุงแหล่งน้ำ ก่อสร้างเขื่อนป้องกันตลิ่งริมแม่น้ำ (๑.๑๖) ค่าก่อสร้างทางและสะพาน (ระบุรายการ)		๗,๕๐๐,๐๐๐.๐๐	โครงการก่อสร้างเขื่อนป้องกันตลิ่งริมแม่น้ำ มีความจำเป็นที่จะต้องเร่งดำเนินการ เนื่องจากพื้นที่เป้าหมายประสบปัญหาการกัดเซาะตลิ่งของแม่น้ำในฤดูน้ำหลาก ที่สร้างความเสียหายต่อทรัพย์สินสิ่งปลูกสร้างของราษฎร รวมทั้ง สิ่งก่อสร้างสาธารณะประโยชน์ต่างๆ โดยในเบื้องต้นได้กำหนดรูปแบบการก่อสร้างเป็นชนิดเขื่อนเรียงหิน

หมายเหตุ

1. เพื่อประโยชน์ในการประมวลผลข้อมูลให้จังหวัดและกลุ่มจังหวัดใช้ทะเบียนรายการ ประเภทรายการ ของสำนักงบประมาณเท่านั้น
กรุณาอย่าเพิ่มประเภทรายการใหม่โดยไม่จำเป็น
2. กรณีประสงค์จะเพิ่มทะเบียนประเภทรายการ ให้ประสานงานกับเจ้าหน้าที่สำนักงบประมาณที่รับผิดชอบจังหวัดและกลุ่มจังหวัดก่อน
3. ตามแบบฟอร์มฯ ให้เลือกเฉพาะ (ระบุ) งบรายจ่าย และรายการที่มีงบประมาณเท่านั้น

แบบฟอร์มข้อมูลพื้นฐานโครงการของจังหวัด (ระดับกิจกรรมย่อย)

(๑ ชุด : ๑ กิจกรรมหลัก)
ลำดับความสำคัญ.....

ชื่อโครงการ : โครงการพัฒนาและฟื้นฟูสภาพแวดล้อมของเมืองที่ปลอดภัยน่าอยู่

กิจกรรมหลัก : ก่อสร้างเขื่อนป้องกันตลิ่งริมแม่น้ำท. บ้านท่าร่องเรือ หมู่ที่ ๖ ตำบลทาสบเส้า อำเภอแม่ทา จังหวัดลำพูน
ความยาว ๔๕๐ เมตร

วงเงินงบประมาณ ๑๓,๕๐๐,๐๐๐.- บาท (สิบสามล้านบาทถ้วน)

ยุทธศาสตร์ชาติ : ด้านการสร้างความเติบโตบนคุณภาพชีวิตที่เป็นมิตรต่อสิ่งแวดล้อม

แผนแม่บทฯ :

ประเด็นการพัฒนาของจังหวัด/กลุ่มจังหวัด: ประเด็นการพัฒนาที่ ๔ เมืองแห่งความมั่นคง มั่งคั่ง ยั่งยืน

แผนงาน : อนุรักษ์และฟื้นฟูป่าต้นน้ำ พัฒนาระบบบริหารจัดการน้ำที่มีความสมดุลและป้องกันและแก้ไขปัญหาหมอกควัน

หน่วยดำเนินการ : สำนักงานโยธาธิการและผังเมืองจังหวัดลำพูน

ผู้รับผิดชอบ : นายณรงค์ ทาอุประค์ ตำแหน่ง โยธาธิการและผังเมืองจังหวัดลำพูน

สถานที่ติดต่อ : ๑๖๗ หมู่ที่ ๒ ตำบลป่าสัก อำเภอเมืองลำพูน จังหวัดลำพูน ๕๑๐๐๑ หมายเลขโทรศัพท์ ๐๕๓-๕๒๕๐๑๒

(๑) หลักการและเหตุผล

(๑.๑) ที่มา : (ระบุ เช่น มติ ครม. นโยบายรัฐบาล ยุทธศาสตร์ชาติ แผนพัฒนาเศรษฐกิจและสังคมแห่งชาติ แผนพัฒนาภาค แผนพัฒนาจังหวัด)

ด้วยยุทธศาสตร์ชาติ (พ.ศ. ๒๕๖๑-๒๕๘๐) ได้กำหนดเป้าหมายการพัฒนาประเทศอย่างยั่งยืน มุ่งเน้นความอยู่ดี มีสุขของสังคมไทย โดยยุทธศาสตร์ชาติด้านการสร้างการเติบโตบนคุณภาพชีวิตที่เป็นมิตรต่อสิ่งแวดล้อม ได้กำหนดให้ความสำคัญต่อการอนุรักษ์และฟื้นฟูแม่น้ำลำคลองและแหล่งน้ำธรรมชาติทั่วประเทศ โดยฟื้นฟูแม่น้ำลำคลองและการป้องกันตลิ่งและฝายชะลอน้ำ มีการวางแผนการอนุรักษ์และฟื้นฟูแหล่งน้ำบนพื้นฐานของการรักษาสมดุลนิเวศ ส่งเสริมกลไกการมีส่วนร่วมในการบริหารจัดการอนุรักษ์และพัฒนาแม่น้ำ คู คลองและแหล่งน้ำธรรมชาติ มีระบบรวบรวมและบำบัดน้ำเสีย ระบบเก็บขนและกำจัดขยะมูลฝอยและสิ่งปฏิกูลของชุมชนให้ถูกต้องตามหลักสุขาภิบาล สนับสนุนให้มีโครงข่ายการสัญจรทางน้ำที่สะดวก ปลอดภัย ประหยัดและมีประสิทธิภาพ ส่งเสริม สนับสนุนให้ประชาชนองค์กรเอกชน มีความรู้ความเข้าใจ ความตระหนักต่อคุณค่าและความสำคัญของแม่น้ำ คู คลอง การจัดทำโครงการเขื่อนป้องกันตลิ่ง ในพื้นที่จังหวัดลำพูนถือว่าเป็นการดำเนินการตามยุทธศาสตร์ชาติ เพื่อนำไปสู่การบรรลุเป้าหมายการพัฒนาที่ยั่งยืนในทุกมิติ ทั้งมิติด้านสังคม เศรษฐกิจ สิ่งแวดล้อมธรรมชาติและ

(๑.๒) สรุปสาระสำคัญ

สภาพปัญหา / ความต้องการ : จังหวัดลำพูน มีลักษณะภูมิประเทศโดยทั่วไปเป็นที่ราบหุบเขา มีลุ่มน้ำที่สำคัญ ได้แก่ แม่น้ำปิง แม่น้ำกวัง แม่น้ำทา และแม่น้ำลี้ รวมทั้ง ลำน้ำสาขาของแม่น้ำทั้ง ๔ สาย เช่น ลำน้ำอิ ลำน้ำห้วยแม่ยาก เป็นต้น โดยในช่วงฤดูฝนมักจะประสบปัญหาปริมาณน้ำไหลหลากและกัดเซาะตลิ่ง ๒ ฝั่งแม่น้ำ สร้างความเสียหายต่อทรัพย์สินของราษฎร รวมทั้ง สิ่งก่อสร้าง สาธารณประโยชน์อื่นๆ โดยปัญหาดังกล่าว นั้นวันจะทวีความรุนแรงมากขึ้น

ความเร่งด่วน : (ระบุระดับความจำเป็นเร่งด่วน) การจัดทำโครงการก่อสร้างเขื่อนป้องกันตลิ่งในจุดที่มีความวิกฤตรุนแรง จึงเป็นเรื่องเร่งด่วนที่ต้องดำเนินการ เพื่อป้องกันความเสียหายตลอดจนการแก้ไขปัญหาความเดือดร้อนของราษฎรในพื้นที่

(๒) ข้อมูลทั่วไปของโครงการ

(๒.๑) วัตถุประสงค์ของโครงการ : ๑. เพื่อป้องกันการกัดเซาะตลิ่งของแม่น้ำในฤดูน้ำหลาก

๒. เพื่อป้องกันความเสียหายที่มีต่อทรัพย์สินของราษฎร และสิ่งก่อสร้าง
สาธารณะประโยชน์อื่นๆ

๓. เพื่อพัฒนาพื้นที่ริมฝั่งแม่น้ำให้เป็นสถานที่พักผ่อนหย่อนใจของประชาชน

(๒.๒) สถานภาพของโครงการ

โครงการเดิม

โครงการใหม่

(๒.๓) ประเภทของโครงการ

พัฒนา

ดำเนินการปกติ

(๒.๔) ระยะเวลาดำเนินโครงการ งบประมาณปี พ.ศ. ๒๕๖๖...เริ่มต้น ๑ ตุลาคม ๒๕๖๕
สิ้นสุดปี ๓๐ กันยายน ๒๕๖๖

(๒.๕) สถานที่ดำเนินโครงการ : บ้านท่าร่องเรือ หมู่ที่ ๖ ตำบลทาสบเส้า อำเภอแม่ทา จังหวัดลำพูน

(๓) กลุ่มเป้าหมาย และผู้มีส่วนได้ส่วนเสีย

(๓.๑) กลุ่มเป้าหมาย : ราษฎรในพื้นที่โครงการฯ และพื้นที่ใกล้เคียง

(๓.๒) ผู้มีส่วนได้ส่วนเสีย : ราษฎรในพื้นที่โครงการฯ และพื้นที่ใกล้เคียง

(๔) เป้าหมาย ผลลัพธ์ และผลกระทบโครงการ

(๔.๑) เป้าหมายโครงการ

ตัวชี้วัด : ๑. ความสามารถในการป้องกันการกัดเซาะตลิ่งเพิ่มขึ้น

๒. ความสามารถในการป้องกันความเสียหายต่อทรัพย์สินของประชาชนและสิ่งปลูกสร้าง
สาธารณะประโยชน์เพิ่มขึ้น

๓. ประชาชนมีความพึงพอใจต่อการปรับปรุงและพัฒนาภูมิทัศน์ริมฝั่งแม่น้ำเพิ่มขึ้น

(๔.๒) ผลผลิต : เขื่อนป้องกันตลิ่งชนิดเขื่อนเรียงหิน ความยาว ๔๕๐ เมตร

(๔.๒) ผลลัพธ์ : มีสถานที่สำหรับจัดกิจกรรมและพักผ่อนหย่อนใจของชุมชน

(๔.๓) ผลกระทบ : -

เชิงบวก : ประชาชนได้รับความปลอดภัยในชีวิตและทรัพย์สิน รวมทั้ง เป็นการอนุรักษ์สภาพแวดล้อมที่ดี
ตลอดจนส่งเสริมคุณภาพชีวิตให้กับประชาชนในพื้นที่และบริเวณใกล้เคียง

เชิงลบ : -

(๕) แนวทางการดำเนินงาน

(แสดงรายละเอียดกิจกรรมที่จะทำภายใต้โครงการที่จังหวัด/กลุ่มจังหวัด เสนอขอและทำเครื่องหมาย / ลงในช่องระยะเวลาที่จะเริ่มดำเนินงานของแต่ละกิจกรรมสำคัญด้วย)

กิจกรรมที่สำคัญ	ระยะเวลาดำเนินงาน			
	ต.ค.-ธ.ค. ๖๕	ม.ค.-มี.ค. ๖๖	เม.ย.-มิ.ย. ๖๖	ก.ค.-ก.ย. ๖๖
ก่อสร้างเขื่อนป้องกันตลิ่ง				
- สำรอง ออกแบบ	/			
- จัดซื้อ จัดจ้าง	/			
- ก่อสร้าง		/	/	/

(๖) วิธีการดำเนินงาน ดำเนินการเอง จ้างเหมา

(๗) วงเงินของโครงการ จำนวน ๑๓,๕๐๐,๐๐๐.- บาท (สิบสามล้านบาทถ้วน)
(ให้กรอกรายละเอียดข้อมูลตามแบบฟอร์มรายละเอียดจำแนกตามงบรายจ่ายด้วย)

(๘) ความพร้อมของโครงการ

(๘.๑) พื้นที่ดำเนินโครงการ

- ดำเนินการได้ทันที หมายถึง ได้ศึกษาความเหมาะสมและกำหนดพื้นที่ดำเนินการหรือได้รับอนุญาตตามกฎหมายแล้ว และสามารถดำเนินการได้ทันที
- อยู่ในระหว่างเตรียมการ หมายถึง ได้ศึกษาความเหมาะสมและกำหนดพื้นที่ดำเนินการแล้ว อยู่ในระหว่างจัดเตรียมพื้นที่หรือกำลังแก้ไขปัญหา / อุปสรรคต่างๆ หรือเตรียมการขออนุญาตตามกฎหมาย
- อยู่ในระหว่างศึกษาความเหมาะสม และคัดเลือกพื้นที่ดำเนินการ

(๘.๒) แบบรูปรายการ / แผนการปฏิบัติงาน

- มี และสมบูรณ์ ผู้ออกแบบ : สำนักงานโยธาธิการและผังเมืองจังหวัดลำพูน
- มีแต่ยังไม่สมบูรณ์ (ให้ระบุชื่อหน่วยงานเจ้าของรูปแบบรายการที่ใช้)
- ไม่มี

(๘.๓) ความพร้อมของบุคลากร เครื่องมือ และเทคนิคการดำเนินการ

- ๑ บุคลากรมีประสบการณ์ ทั้งหมด บางส่วน ไม่มีประสบการณ์
- ๑ เครื่องมือดำเนินการ มีพร้อมดำเนินการได้ทันที มีบางส่วนและต้องจัดหาเพิ่มเติม ไม่มี ต้องจัดหาเพิ่มเติม
- ๑ เทคนิคในการบริหารจัดการ มีประสบการณ์สูง สูงมีประสบการณ์ปานกลาง ไม่มีประสบการณ์

(๘.๔) ผลกระทบสิ่งแวดล้อม

- ผ่านคณะกรรมการสิ่งแวดล้อมแห่งชาติแล้ว
- อยู่ระหว่างการพิจารณาของคณะกรรมการสิ่งแวดล้อมแห่งชาติ
- คณะกรรมการสิ่งแวดล้อมแห่งชาติไม่พิจารณา

(๘.๕) รายงานการศึกษาความเหมาะสม (FS)

ไม่ต้องทำรายงานการศึกษา

ต้องทำรายงานการศึกษา

(๘.๖) ผลตอบแทน

มีผลตอบแทนทางเศรษฐกิจ/สังคม IRR

ไม่มีผลตอบแทนทางเศรษฐกิจ/สังคม IRR

(๙) วิธีการบริหารจัดการหรือการดูแลบำรุงรักษา เมื่อโครงการแล้วเสร็จ เพื่อให้เกิดความยั่งยืนของโครงการ :

เมื่อดำเนินการแล้วเสร็จ มอบให้เทศบาลตำบลทาสนเส้าดูแลบำรุงรักษา

(๑๐) ปัญหา อุปสรรคและข้อจำกัด

-ไม่มี-

(๑๑) แนวทางการแก้ไข :

-ไม่มี-

(๑๒) ผู้เสนอโครงการ

(นายณรงค์...ทาอุประสงค์)

โยธาธิการและผังเมืองจังหวัดลำพูน



แบบฟอร์มรายละเอียดจำแนกตามงบรายจ่าย (๑ ชุด : ๑ กิจกรรมหลัก)

หน่วย : บาท

งบรายจ่าย - รายการ (ทะเบียนรายการ ประเภทรายการ ของสำนักงบประมาณ)	งบประมาณ		ค่าใช้จ่าย
	ปี ๒๕๖๕ (ถ้ามี)	ปี ๒๕๖๖	
จังหวัด/กลุ่มจังหวัดลำพูน			
<p>แผนงาน : อนุรักษ์และฟื้นฟูป่าต้นน้ำ พัฒนาระบบบริหารจัดการน้ำที่มีความสมดุลและป้องกันและแก้ไขปัญหาหมอกควัน</p> <p>ผลผลิต : โครงการบริหารจัดการด้านทรัพยากรธรรมชาติและสิ่งแวดล้อม</p> <p>โครงการ : โครงการพัฒนาและฟื้นฟูสภาพแวดล้อมของเมืองที่ปลอดภัยน่าอยู่</p> <p>กิจกรรมหลัก : ก่อสร้างเขื่อนป้องกันตลิ่งริมแม่น้ำทา บ้านท่าร่องเรือ หมู่ที่ ๖ ตำบลทาสบเส้า อำเภอแม่ทา จังหวัดลำพูน ความยาว ๔๕๐ เมตร</p> <p>๑. งบดำเนินงาน</p> <p>๒. งบลงทุน</p> <p>๒.๑ ค่าครุภัณฑ์</p> <p>(๑) ราคาต่อหน่วยต่ำกว่า ๑ ล้านบาท</p> <p>(๒) ราคาต่อหน่วยตั้งแต่ ๑ ล้านบาทขึ้นไป</p> <p>๒.๒ ค่าที่ดินและสิ่งก่อสร้าง</p> <p>(๑) ราคาต่อหน่วยต่ำกว่า ๑๐ ล้านบาท</p> <p>(๒) ราคาต่อหน่วยตั้งแต่ ๑๐ ล้านบาทขึ้นไป</p> <p>(๑.๑) ค่าที่ดิน</p> <p>(๑.๒) ค่าก่อสร้างอาคารที่พักอาศัยและสิ่งก่อสร้างประกอบ</p> <p>(๑.๓) ค่าปรับปรุงอาคารก่อสร้างที่พักอาศัยและสิ่งก่อสร้างประกอบ</p> <p>(๑.๔) ค่าก่อสร้างอาคารที่ทำการและสิ่งก่อสร้างประกอบ</p> <p>(๑.๕) ค่าปรับปรุงอาคารที่ทำการและสิ่งก่อสร้างประกอบ</p> <p>(๑.๖) ค่าก่อสร้างอาคารการศึกษาและสิ่งก่อสร้างประกอบ</p>		๑๓,๕๐๐,๐๐๐.๐๐	

งบรายจ่าย - รายการ (ทะเบียนรายการ ประเภทรายการ ของสำนักงบประมาณ)	งบประมาณ		คำชี้แจง
	ปี ๒๕๖๕ (ถ้ามี)	ปี ๒๕๖๖	
(๑.๗) ค่าปรับปรุงอาคารการศึกษาและสิ่งก่อสร้างประกอบ (๑.๘) ค่าก่อสร้างอาคารสาธารณสุขและสิ่งก่อสร้างประกอบ (๑.๙) ค่าปรับปรุงอาคารสาธารณสุขและสิ่งก่อสร้างประกอบ (๑.๑๐) ค่าก่อสร้างสนามกีฬาและสิ่งก่อสร้างประกอบ (๑.๑๑) ค่าปรับปรุงสนามกีฬาและสิ่งก่อสร้างประกอบ (๑.๑๒) ค่าก่อสร้างระบบสาธารณสุขปโภค (๑.๑๓) ค่าปรับปรุงระบบสาธารณสุขปโภค (๑.๑๔) ค่าก่อสร้างแหล่งน้ำ (๑.๑๕) ค่าปรับปรุงแหล่งน้ำ ก่อสร้างเขื่อนป้องกันตลิ่งริมแม่น้ำ (๑.๑๖) ค่าก่อสร้างทางและสะพาน (ระบุรายการ)		๑๓,๕๐๐,๐๐๐.๐๐	โครงการก่อสร้างเขื่อนป้องกันตลิ่งริมแม่น้ำ มีความจำเป็นที่จะต้องเร่งดำเนินการ เนื่องจากพื้นที่เป้าหมายประสบปัญหาการกัดเซาะตลิ่งของแม่น้ำในฤดูน้ำหลาก ที่สร้างความเสียหายต่อทรัพย์สินสิ่งปลูกสร้างของราษฎร รวมทั้ง สิ่งก่อสร้างสาธารณะประโยชน์ต่างๆ โดยในเบื้องต้นได้กำหนดรูปแบบการก่อสร้างเป็นชนิดเขื่อนเรียงหิน

หมายเหตุ

- เพื่อประโยชน์ในการประมวลผลข้อมูลให้จังหวัดและกลุ่มจังหวัดใช้ทะเบียนรายการ ประเภทรายการ ของสำนักงบประมาณเท่านั้น
กรุณาอย่าเพิ่มประเภทรายการใหม่โดยไม่จำเป็น
- กรณีประสงค์จะเพิ่มทะเบียนประเภทรายการ ให้ประสานงานกับเจ้าหน้าที่สำนักงบประมาณที่รับผิดชอบจังหวัดและกลุ่มจังหวัดก่อน
- ตามแบบฟอร์มฯ ให้เลือกเฉพาะ (ระบุ) งบรายจ่าย และรายการที่มีงบประมาณเท่านั้น

แบบฟอร์มข้อมูลพื้นฐานโครงการของจังหวัด (ระดับกิจกรรมย่อย)

(๑ ชุด : ๑ กิจกรรมหลัก)
ลำดับความสำคัญ.....

ชื่อโครงการ : โครงการพัฒนาและฟื้นฟูสภาพแวดล้อมของเมืองที่ปลอดภัยน่าอยู่

กิจกรรมหลัก : ก่อสร้างเขื่อนป้องกันตลิ่งริมแม่น้ำลำน้ำวังหมัน หมู่ที่ ๗ ตำบลวังผาง อำเภอเวียงหนองล่อง จังหวัดลำพูน
ความยาว ๔๗๕ เมตร

วงเงินงบประมาณ ๑๙,๐๐๐,๐๐๐.-บาท (สิบเก้าล้านบาทถ้วน)

ยุทธศาสตร์ชาติ : ด้านการสร้างความเติบโตบนคุณภาพชีวิตที่เป็นมิตรต่อสิ่งแวดล้อม

แผนแม่บทฯ :

ประเด็นการพัฒนาของจังหวัด/กลุ่มจังหวัด: ประเด็นการพัฒนาที่ ๔ เมืองแห่งความมั่นคง มั่งคั่ง ยั่งยืน

แผนงาน : อนุรักษ์และฟื้นฟูป่าต้นน้ำ พัฒนาระบบบริหารจัดการน้ำที่มีความสมดุลและป้องกันและแก้ไขปัญหาหมอกควัน

หน่วยดำเนินการ : สำนักงานโยธาธิการและผังเมืองจังหวัดลำพูน

ผู้รับผิดชอบ : นายณรงค์ ทาอุประค์ ตำแหน่ง โยธาธิการและผังเมืองจังหวัดลำพูน

สถานที่ติดต่อ : ๑๖๗ หมู่ที่ ๒ ตำบลป่าสัก อำเภอเมืองลำพูน จังหวัดลำพูน ๕๑๐๐๐ หมายเลขโทรศัพท์ ๐๕๓-๕๒๕๐๑๒

(๑) หลักการและเหตุผล

(๑.๑) ที่มา : (ระบุ เช่น มติ ครม. นโยบายรัฐบาล ยุทธศาสตร์ชาติ แผนพัฒนาเศรษฐกิจและสังคมแห่งชาติ แผนพัฒนาภาค แผนพัฒนาจังหวัด)

ด้วยยุทธศาสตร์ชาติ (พ.ศ. ๒๕๖๑-๒๕๘๐) ได้กำหนดเป้าหมายการพัฒนาประเทศอย่างยั่งยืน มุ่งเน้นความอยู่ดี มีสุขของสังคมไทย โดยยุทธศาสตร์ชาติด้านการสร้างการเติบโตบนคุณภาพชีวิตที่เป็นมิตรต่อสิ่งแวดล้อม ได้กำหนดให้ความสำคัญต่อการอนุรักษ์และฟื้นฟูแม่น้ำลำคลองและแหล่งน้ำธรรมชาติทั่วประเทศ โดยฟื้นฟูแม่น้ำลำคลองและการป้องกันตลิ่งและฝายชะลอน้ำ มีกฎวางแผนการอนุรักษ์และฟื้นฟูแหล่งน้ำบนพื้นฐานของการรักษาสมดุลนิเวศ ส่งเสริมกลไกการมีส่วนร่วมในการบริหารจัดการอนุรักษ์และพัฒนาแม่น้ำ คู คลองและแหล่งน้ำธรรมชาติ มีระบบรวบรวมและบำบัดน้ำเสีย ระบบเก็บขนและกำจัดขยะมูลฝอยและสิ่งปฏิกูลของชุมชนให้ถูกต้องตามหลักสุขาภิบาล สนับสนุนให้มีโครงข่ายการสัญจรทางน้ำที่สะดวก ปลอดภัย ประหยัดและมีประสิทธิภาพ ส่งเสริม สนับสนุนให้ประชาชนองค์กรเอกชน มีความรู้ความเข้าใจ ความตระหนักต่อคุณค่าและความสำคัญของแม่น้ำ คู คลอง การจัดทำโครงการเขื่อนป้องกันตลิ่ง ในพื้นที่จังหวัดลำพูนถือว่าเป็นการดำเนินการตามยุทธศาสตร์ชาติ เพื่อนำไปสู่การบรรลุเป้าหมายการพัฒนาที่ยั่งยืนในทุกมิติ ทั้งมิติด้านสังคม เศรษฐกิจ สิ่งแวดล้อมธรรมชาติและ

(๑.๒) สรุปสาระสำคัญ

สภาพปัญหา / ความต้องการ : จังหวัดลำพูน มีลักษณะภูมิประเทศโดยทั่วไปเป็นที่ราบหุบเขา มีลุ่มน้ำที่สำคัญ ได้แก่ แม่น้ำปิง แม่น้ำกวัง แม่น้ำทา และแม่น้ำลี้ รวมทั้ง ลำน้ำสาขาของแม่น้ำทั้ง ๔ สาย เช่น ลำน้ำอิ ลำห้วยแม่ยาก เป็นต้น โดยในช่วงฤดูฝนมักจะประสบปัญหาปริมาณน้ำไหลหลากและกัดเซาะตลิ่ง ๒ ฝั่งแม่น้ำ สร้างความเสียหายต่อทรัพย์สินของราษฎร รวมทั้ง สิ่งก่อสร้าง สาธารณประโยชน์อื่นๆ โดยปัญหาดังกล่าว นั้นวันจะทวีความรุนแรงมากขึ้น

ความเร่งด่วน : (ระบุระดับความจำเป็นเร่งด่วน) การจัดทำโครงการก่อสร้างเขื่อนป้องกันตลิ่งในจุดที่มีความวิกฤตรุนแรง จึงเป็นเรื่องเร่งด่วนที่ต้องดำเนินการ เพื่อป้องกันความเสียหายตลอดจนการแก้ไขปัญหาความเดือดร้อนของราษฎรในพื้นที่

(๒) ข้อมูลทั่วไปของโครงการ

(๒.๑) วัตถุประสงค์ของโครงการ : ๑. เพื่อป้องกันการกัดเซาะตลิ่งของแม่น้ำในฤดูน้ำหลาก

๒. เพื่อป้องกันความเสียหายที่มีต่อทรัพย์สินของราษฎร และสิ่งก่อสร้าง
สาธารณะประโยชน์อื่นๆ

๓. เพื่อพัฒนาพื้นที่ริมฝั่งแม่น้ำให้เป็นสถานที่พักผ่อนหย่อนใจของประชาชน

(๒.๒) สถานภาพของโครงการ

โครงการเดิม

โครงการใหม่

(๒.๓) ประเภทของโครงการ

พัฒนา

ดำเนินการปกติ

(๒.๔) ระยะเวลาดำเนินโครงการ งบประมาณปี พ.ศ. ๒๕๖๖... เริ่มต้น ๑ ตุลาคม ๒๕๖๕
สิ้นสุดปี ๓๐ กันยายน ๒๕๖๖

(๒.๕) สถานที่ดำเนินโครงการ : บ้านวังหมื่น หมู่ที่ ๗ ตำบลวังม่วง อำเภอเวียงหนองล่อง จังหวัดลำพูน

(๓) กลุ่มเป้าหมาย และผู้มีส่วนได้ส่วนเสีย

(๓.๑) กลุ่มเป้าหมาย : ราษฎรในพื้นที่โครงการฯ และพื้นที่ใกล้เคียง

(๓.๒) ผู้มีส่วนได้ส่วนเสีย : ราษฎรในพื้นที่โครงการฯ และพื้นที่ใกล้เคียง

(๔) เป้าหมาย ผลลัพธ์ และผลกระทบโครงการ

(๔.๑) เป้าหมายโครงการ

ตัวชี้วัด : ๑. ความสามารถในการป้องกันการกัดเซาะตลิ่งเพิ่มขึ้น

๒. ความสามารถในการป้องกันความเสียหายต่อทรัพย์สินของประชาชนและสิ่งปลูกสร้าง
สาธารณะประโยชน์เพิ่มขึ้น

๓. ประชาชนมีความพึงพอใจต่อการปรับปรุงและพัฒนาภูมิทัศน์ริมฝั่งแม่น้ำเพิ่มขึ้น

(๔.๒) ผลผลิต : เขื่อนป้องกันตลิ่งชนิดเขื่อนเรียงหิน ความยาว ๔๗๕ เมตร

(๔.๒) ผลลัพธ์ : มีสถานที่สำหรับจัดกิจกรรมและพักผ่อนหย่อนใจของชุมชน

(๔.๓) ผลกระทบ : -

เชิงบวก : ประชาชนได้รับความปลอดภัยในชีวิตและทรัพย์สิน รวมทั้ง เป็นการอนุรักษ์สภาพแวดล้อมที่ดี
ตลอดจนส่งเสริมคุณภาพชีวิตให้กับประชาชนในพื้นที่และบริเวณใกล้เคียง

เชิงลบ : -

(๕) แนวทางการดำเนินงาน

(แสดงรายละเอียดกิจกรรมที่จะทำภายใต้โครงการที่จังหวัด/กลุ่มจังหวัด เสนอขอและทำเครื่องหมาย / ลงในช่องระยะเวลาที่จะเริ่มดำเนินงานของแต่ละกิจกรรมสำคัญด้วย)

กิจกรรมที่สำคัญ	ระยะเวลาดำเนินงาน			
	ต.ค.-ธ.ค. ๖๕	ม.ค.-มี.ค. ๖๖	เม.ย.-มิ.ย. ๖๖	ก.ค.-ก.ย. ๖๖
ก่อสร้างเขื่อนป้องกันตลิ่ง				
- สำรวจ ออกแบบ	/			
- จัดซื้อ จัดจ้าง	/			
- ก่อสร้าง		/	/	/

(๖) วิธีการดำเนินงาน ดำเนินการเอง จ้างเหมา

(๗) วงเงินของโครงการ จำนวน ๑๕,๐๐๐,๐๐๐.- บาท (สิบห้าล้านบาทถ้วน)
(ให้กรอกรายละเอียดข้อมูลตามแบบฟอร์มรายละเอียดจำแนกตามงบรายจ่ายด้วย)

(๘) ความพร้อมของโครงการ

(๘.๑) พื้นที่ดำเนินโครงการ

- ดำเนินการได้ทันที หมายถึง ได้ศึกษาความเหมาะสมและกำหนดพื้นที่ดำเนินการหรือได้รับอนุญาตตามกฎหมายแล้ว และสามารถดำเนินการได้ทันที
- อยู่ในระหว่างเตรียมการ หมายถึง ได้ศึกษาความเหมาะสมและกำหนดพื้นที่ดำเนินการแล้ว อยู่ในระหว่างจัดเตรียมพื้นที่หรือกำลังแก้ไขปัญหา / อุปสรรคต่างๆ หรือเตรียมการขออนุญาตตามกฎหมาย
- อยู่ในระหว่างศึกษาความเหมาะสม และคัดเลือกพื้นที่ดำเนินการ

(๘.๒) แบบรูปรายการ / แผนการปฏิบัติงาน

- มี และสมบูรณ์ ผู้ออกแบบ : สำนักงานโยธาธิการและผังเมืองจังหวัดลำพูน
- มีแต่ยังไม่สมบูรณ์ (ให้ระบุชื่อหน่วยงานเจ้าของรูปแบบรายการที่ใช้)
- ไม่มี

(๘.๓) ความพร้อมของบุคลากร เครื่องมือ และเทคนิคการดำเนินการ

- ๑ บุคลากรมีประสบการณ์ ทั้งหมด บางส่วน ไม่มีประสบการณ์
- ๑ เครื่องมือดำเนินการ มีพร้อมดำเนินการได้ทันที มีบางส่วนและต้องจัดหาเพิ่มเติม ไม่มี ต้องจัดหาเพิ่มเติม
- ๑ เทคนิคในการบริหารจัดการ มีประสบการณ์สูง สูงมีประสบการณ์ปานกลาง ไม่มีประสบการณ์

(๘.๔) ผลกระทบสิ่งแวดล้อม

- ผ่านคณะกรรมการสิ่งแวดล้อมแห่งชาติแล้ว
- อยู่ระหว่างการพิจารณาของคณะกรรมการสิ่งแวดล้อมแห่งชาติ
- คณะกรรมการสิ่งแวดล้อมแห่งชาติไม่พิจารณา

(๘.๕) รายงานการศึกษาความเหมาะสม (FS)

ไม่ต้องทำรายงานการศึกษา

ต้องทำรายงานการศึกษา

(๘.๖) ผลตอบแทน

มีผลตอบแทนทางเศรษฐกิจ/สังคม IRR

ไม่มีผลตอบแทนทางเศรษฐกิจ/สังคม IRR

(๙) วิธีการบริหารจัดการหรือการดูแลบำรุงรักษา เมื่อโครงการแล้วเสร็จ เพื่อให้เกิดความยั่งยืนของโครงการ :

เมื่อดำเนินการแล้วเสร็จ มอบให้เทศบาลตำบลวังม่วง.ดูแล.บำรุงรักษา

(๑๐) ปัญหา อุปสรรคและข้อจำกัด

-ไม่มี-

(๑๑) แนวทางการแก้ไข :

-ไม่มี-

(๑๒) ผู้เสนอโครงการ

(นายณรงค์...ทาอุประสงค์)

โยธาธิการและผังเมืองจังหวัดลำพูน



แบบฟอร์มรายละเอียดจำแนกตามงบรายจ่าย (๑ ชุด : ๑ กิจกรรมหลัก)

หน่วย : บาท

งบรายจ่าย - รายการ (ทะเบียนรายการ ประเภทรายการ ของสำนักงบประมาณ)	งบประมาณ		คำชี้แจง
	ปี ๒๕๖๕ (ถ้ามี)	ปี ๒๕๖๖	
จังหวัด/กลุ่มจังหวัดลำพูน			
<p>แผนงาน : อนุรักษ์และฟื้นฟูป่าต้นน้ำ พัฒนาระบบบริหารจัดการน้ำที่มี ความสมดุลและป้องกันและแก้ไขปัญหาหมอกควัน</p> <p>ผลผลิต : โครงการบริหารจัดการด้านทรัพยากรธรรมชาติและสิ่งแวดล้อม โครงการ : โครงการพัฒนาและฟื้นฟูสภาพแวดล้อมของเมืองที่ปลอดภัยน่า อยู่</p> <p>กิจกรรมหลัก : ก่อสร้างเขื่อนป้องกันตลิ่งริมแม่น้ำทา บ้านธาร่องเรือ หมู่ที่ ๖ ตำบลทาสบเส้า อำเภอแม่ทา จังหวัดลำพูน ความยาว ๔๕๐ เมตร</p> <p>๑. งบดำเนินงาน</p> <p>๒. งบลงทุน</p> <p>๒.๑ ค่าครุภัณฑ์</p> <p>(๑) ราคาต่อหน่วยต่ำกว่า ๑ ล้านบาท</p> <p>(๒) ราคาต่อหน่วยตั้งแต่ ๑ ล้านบาทขึ้นไป</p> <p>๒.๒ ค่าที่ดินและสิ่งก่อสร้าง</p> <p>(๑) ราคาต่อหน่วยต่ำกว่า ๑๐ ล้านบาท</p> <p>(๒) ราคาต่อหน่วยตั้งแต่ ๑๐ ล้านบาทขึ้นไป</p> <p>(๑.๑) ค่าที่ดิน</p> <p>(๑.๒) ค่าก่อสร้างอาคารที่พักอาศัยและสิ่งก่อสร้างประกอบ</p> <p>(๑.๓) ค่าปรับปรุงอาคารก่อสร้างที่พักอาศัยและสิ่งก่อสร้างประกอบ</p> <p>(๑.๔) ค่าก่อสร้างอาคารที่ทำการและสิ่งก่อสร้างประกอบ</p> <p>(๑.๕) ค่าปรับปรุงอาคารที่ทำการและสิ่งก่อสร้างประกอบ</p> <p>(๑.๖) ค่าก่อสร้างอาคารการศึกษาและสิ่งก่อสร้างประกอบ</p> <p>(๑.๗) ค่าปรับปรุงอาคารการศึกษาและสิ่งก่อสร้างประกอบ</p>		๑๙,๐๐๐,๐๐๐.๐๐	

งบรายจ่าย - รายการ (ทะเบียนรายการ ประเภทรายการ ของสำนักงบประมาณ)	งบประมาณ		คำชี้แจง
	ปี ๒๕๖๕ (ถ้ามี)	ปี ๒๕๖๖	
(๑.๘) ค่าก่อสร้างอาคารสาธารณสุขและสิ่งก่อสร้างประกอบ (๑.๙) ค่าปรับปรุงอาคารสาธารณสุขและสิ่งก่อสร้างประกอบ (๑.๑๐) ค่าก่อสร้างสนามกีฬาและสิ่งก่อสร้างประกอบ (๑.๑๑) ค่าปรับปรุงสนามกีฬาและสิ่งก่อสร้างประกอบ (๑.๑๒) ค่าก่อสร้างระบบสาธารณสุขปโภค (๑.๑๓) ค่าปรับปรุงระบบสาธารณสุขปโภค (๑.๑๔) ค่าก่อสร้างแหล่งน้ำ (๑.๑๕) ค่าปรับปรุงแหล่งน้ำ ก่อสร้างเขื่อนป้องกันตลิ่งริมแม่น้ำ (๑.๑๖) ค่าก่อสร้างทางและสะพาน (ระบุรายการ)		๑๙,๐๐๐,๐๐๐.๐๐	โครงการก่อสร้างเขื่อนป้องกันตลิ่งริมแม่น้ำ มีความจำเป็นที่จะต้องเร่งดำเนินการ เนื่องจากพื้นที่เป้าหมายประสบปัญหาการกัดเซาะตลิ่งของแม่น้ำในฤดูน้ำหลาก ที่สร้างความเสียหายต่อทรัพย์สินสิ่งปลูกสร้างของราษฎร รวมทั้ง สิ่งก่อสร้างสาธารณะประโยชน์ต่างๆ โดยในเบื้องต้นได้กำหนดรูปแบบการก่อสร้างเป็นชนิดเขื่อนเรียงหิน

หมายเหตุ

๑. เพื่อประโยชน์ในการประมวลผลข้อมูลให้จังหวัดและกลุ่มจังหวัดใช้ทะเบียนรายการ ประเภทรายการ ของสำนักงบประมาณเท่านั้น
กรุณาอย่าเพิ่มประเภทรายการใหม่โดยไม่จำเป็น
๒. กรณีประสงค์จะเพิ่มทะเบียนประเภทรายการ ให้ประสานงานกับเจ้าหน้าที่สำนักงบประมาณที่รับผิดชอบจังหวัดและกลุ่มจังหวัดก่อน
๓. ตามแบบฟอร์มฯ ให้เลือกเฉพาะ (ระบุ) งบรายจ่าย และรายการที่มีงบประมาณเท่านั้น

แบบฟอร์มข้อมูลพื้นฐานโครงการของจังหวัด (ระดับกิจกรรมย่อย)

(๑ ชุด : ๑ กิจกรรมหลัก)

ลำดับความสำคัญ.....

ชื่อโครงการ : โครงการพัฒนาและฟื้นฟูสภาพแวดล้อมของเมืองที่ปลอดภัยน่าอยู่

กิจกรรมหลัก : ก่อสร้างเขื่อนป้องกันตลิ่งริมแม่น้ำกวัง บ้านศรีเมืองยู. หมู่ที่ ๖ ตำบลเวียงยอง อำเภอมืองลำพูน จังหวัดลำพูน
ความยาว ๓๐๐ เมตร

วงเงินงบประมาณ ๑๕,๐๐๐,๐๐๐.-บาท (สิบห้าล้านบาทถ้วน)

ยุทธศาสตร์ชาติ : ด้านการสร้างความเติบโตบนคุณภาพชีวิตที่เป็นมิตรต่อสิ่งแวดล้อม

แผนแม่บทฯ :

ประเด็นการพัฒนาของจังหวัด/กลุ่มจังหวัด: ประเด็นการพัฒนาที่ ๔ เมืองแห่งความมั่นคง มั่งคั่ง ยั่งยืน

แผนงาน : อนุรักษ์และฟื้นฟูป่าต้นน้ำ พัฒนาระบบบริหารจัดการน้ำที่มีความสมดุลและป้องกันและแก้ไขปัญหาหมอกควัน

หน่วยดำเนินการ : สำนักงานโยธาธิการและผังเมืองจังหวัดลำพูน

ผู้รับผิดชอบ : นายณรงค์ ทาอุปรงค์ ตำแหน่ง โยธาธิการและผังเมืองจังหวัดลำพูน

สถานที่ติดต่อ : ๑๖๗ หมู่ที่ ๒ ตำบลป่าสัก อำเภอมืองลำพูน จังหวัดลำพูน ๕๑๐๐๐ หมายเลขโทรศัพท์ ๐๕๓-๕๒๕๐๑๒

(๑) หลักการและเหตุผล

(๑.๑) ที่มา : (ระบุ เช่น มติ ครม. นโยบายรัฐบาล ยุทธศาสตร์ชาติ แผนพัฒนาเศรษฐกิจและสังคมแห่งชาติ แผนพัฒนาภาค แผนพัฒนาจังหวัด)

ด้วยยุทธศาสตร์ชาติ (พ.ศ. ๒๕๖๑-๒๕๘๐) ได้กำหนดเป้าหมายการพัฒนาประเทศอย่างยั่งยืน มุ่งเน้นความอยู่ดี มีสุขของสังคมไทย โดยยุทธศาสตร์ชาติด้านการสร้างการเติบโตบนคุณภาพชีวิตที่เป็นมิตรต่อสิ่งแวดล้อม ได้กำหนดให้ความสำคัญต่อการอนุรักษ์และฟื้นฟูแม่น้ำลำคลองและแหล่งน้ำธรรมชาติทั่วประเทศ โดยฟื้นฟูแม่น้ำลำคลองและการป้องกันตลิ่งและฝายชะลอน้ำ มีการวางแผนการอนุรักษ์และฟื้นฟูแหล่งน้ำบนพื้นฐานของการรักษาสมดุลนิเวศ ส่งเสริมกลไกการมีส่วนร่วมในการบริหารจัดการการอนุรักษ์และพัฒนาแม่น้ำ คู คลองและแหล่งน้ำธรรมชาติ มีระบบรวบรวมและบำบัดน้ำเสีย ระบบเก็บขนและกำจัดขยะมูลฝอยและสิ่งปฏิกูลของชุมชนให้ถูกต้องตามหลักสุขาภิบาล สนับสนุนให้มีโครงข่ายการสัญจรทางน้ำที่สะดวก ปลอดภัย ประหยัดและมีประสิทธิภาพ ส่งเสริม สนับสนุนให้ประชาชนองค์กรเอกชน มีความรู้ความเข้าใจ ความตระหนักต่อคุณค่าและความสำคัญของแม่น้ำ คู คลอง การจัดทำโครงการเขื่อนป้องกันตลิ่ง ในพื้นที่จังหวัดลำพูนถือว่าการดำเนินการตามยุทธศาสตร์ ชาติ เพื่อนำไปสู่การบรรลุเป้าหมายการพัฒนาที่ยั่งยืนในทุกมิติ ทั้งมิติด้านสังคม เศรษฐกิจ สิ่งแวดล้อมธรรมชาติและ

(๑.๒) สรุปสาระสำคัญ

สภาพปัญหา / ความต้องการ : จังหวัดลำพูน มีลักษณะภูมิประเทศโดยทั่วไปเป็นที่ราบหุบเขา มีลุ่มน้ำที่สำคัญ ได้แก่ แม่น้ำปิง แม่น้ำกวัง แม่น้ำทา และแม่น้ำลี้ รวมทั้ง ลำน้ำสาขาของแม่น้ำทั้ง ๔ สาย เช่น ลำน้ำอิ ลำน้ำห้วยแม่ยาก เป็นต้น โดยในช่วงฤดูฝนมักจะประสบปัญหาปริมาณน้ำไหลหลากและกัดเซาะตลิ่ง ๒ ฝั่งแม่น้ำ สร้างความเสียหายต่อทรัพย์สินของราษฎร รวมทั้ง สิ่งก่อสร้าง สาธารณประโยชน์อื่นๆ โดยปัญหาดังกล่าว นับวันจะทวีความรุนแรงมากขึ้น

ความเร่งด่วน : (ระบุระดับความจำเป็นเร่งด่วน) การจัดทำโครงการก่อสร้างเขื่อนป้องกันตลิ่งในจุดที่มีความวิกฤตรุนแรง จึงเป็นเรื่องเร่งด่วนที่ต้องดำเนินการ เพื่อป้องกันความเสียหายตลอดจนการแก้ไขปัญหาความเดือดร้อนของราษฎรในพื้นที่

(๒) ข้อมูลทั่วไปของโครงการ

(๒.๑) วัตถุประสงค์ของโครงการ : ๑. เพื่อป้องกันการกัดเซาะตลิ่งของแม่น้ำในฤดูน้ำหลาก

๒. เพื่อป้องกันความเสียหายที่มีต่อทรัพย์สินของราษฎร และสิ่งก่อสร้าง
สาธารณะประโยชน์อื่นๆ

๓. เพื่อพัฒนาพื้นที่ริมฝั่งแม่น้ำให้เป็นสถานที่พักผ่อนหย่อนใจของประชาชน

(๒.๒) สถานภาพของโครงการ

โครงการเดิม

โครงการใหม่

(๒.๓) ประเภทของโครงการ

พัฒนา

ดำเนินการปกติ

(๒.๔) ระยะเวลาดำเนินโครงการ งบประมาณปี พ.ศ. ๒๕๖๖...เริ่มต้น ๑ ตุลาคม ๒๕๖๕
สิ้นสุดปี ๓๐ กันยายน ๒๕๖๖

(๒.๕) สถานที่ดำเนินโครงการ : บ้านศรีเมือง หมู่ที่ ๖ ตำบลเวียงยอง อำเภอเมืองลำพูน จังหวัดลำพูน

(๓) กลุ่มเป้าหมาย และผู้มีส่วนได้ส่วนเสีย

(๓.๑) กลุ่มเป้าหมาย : ราษฎรในพื้นที่โครงการฯ และพื้นที่ใกล้เคียง

(๓.๒) ผู้มีส่วนได้ส่วนเสีย : ราษฎรในพื้นที่โครงการฯ และพื้นที่ใกล้เคียง

(๔) เป้าหมาย ผลลัพธ์ และผลกระทบโครงการ

(๔.๑) เป้าหมายโครงการ

ตัวชี้วัด : ๑. ความสามารถในการป้องกันการกัดเซาะตลิ่งเพิ่มขึ้น

๒. ความสามารถในการป้องกันความเสียหายต่อทรัพย์สินของประชาชนและสิ่งปลูกสร้าง
สาธารณะประโยชน์เพิ่มขึ้น

๓. ประชาชนมีความพึงพอใจต่อการปรับปรุงและพัฒนาภูมิทัศน์ริมฝั่งแม่น้ำเพิ่มขึ้น

(๔.๒) ผลผลิต : เขื่อนป้องกันตลิ่งชนิดเขื่อนเรียงหิน ความยาว ๓๐๐ เมตร

(๔.๒) ผลลัพธ์ : มีสถานที่สำหรับจัดกิจกรรมและพักผ่อนหย่อนใจของชุมชน

(๔.๓) ผลกระทบ : -

เชิงบวก : ประชาชนได้รับความปลอดภัยในชีวิตและทรัพย์สิน รวมทั้ง เป็นการอนุรักษ์สภาพแวดล้อมที่ดี
ตลอดจนส่งเสริมคุณภาพชีวิตให้กับประชาชนในพื้นที่และบริเวณใกล้เคียง

เชิงลบ : -

(๕) แนวทางการดำเนินงาน

(แสดงรายละเอียดกิจกรรมที่จะทำภายใต้โครงการที่จังหวัด/กลุ่มจังหวัด เสนอขอและทำเครื่องหมาย / ลงในช่องระยะเวลาที่จะเริ่มดำเนินงานของแต่ละกิจกรรมสำคัญด้วย)

กิจกรรมที่สำคัญ	ระยะเวลาดำเนินงาน			
	ต.ค.-ธ.ค. ๖๕	ม.ค.-มี.ค. ๖๖	เม.ย.-มิ.ย. ๖๖	ก.ค.-ก.ย. ๖๖
ก่อสร้างเขื่อนป้องกันตลิ่ง				
- สำรอง ออกแบบ	/			
- จัดซื้อ จัดจ้าง	/			
- ก่อสร้าง		/	/	/

(๖) วิธีการดำเนินงาน ดำเนินการเอง จ้างเหมา

(๗) วงเงินของโครงการ จำนวน ๑๕,๐๐๐,๐๐๐.- บาท (สิบห้าล้านบาทถ้วน)
(ให้กรอกรายละเอียดข้อมูลตามแบบฟอร์มรายละเอียดจำแนกตามงบรายจ่ายด้วย)

(๘) ความพร้อมของโครงการ

(๘.๑) พื้นที่ดำเนินโครงการ

- ดำเนินการได้ทันที หมายถึง ได้ศึกษาความเหมาะสมและกำหนดพื้นที่ดำเนินการหรือได้รับอนุญาตตามกฎหมายแล้ว และสามารถดำเนินการได้ทันที
- อยู่ในระหว่างเตรียมการ หมายถึง ได้ศึกษาความเหมาะสมและกำหนดพื้นที่ดำเนินการแล้ว อยู่ในระหว่างจัดเตรียมพื้นที่หรือกำลังแก้ไขปัญหา / อุปสรรคต่างๆ หรือเตรียมการขออนุญาตตามกฎหมาย
- อยู่ในระหว่างศึกษาความเหมาะสม และคัดเลือกพื้นที่ดำเนินการ

(๘.๒) แบบรูปรายการ / แผนการปฏิบัติงาน

- มี และสมบูรณ์ ผู้ออกแบบ : สำนักงานโยธาธิการและผังเมืองจังหวัดลำพูน
- มีแต่ยังไม่สมบูรณ์ (ให้ระบุชื่อหน่วยงานเจ้าของรูปแบบรายการที่ใช้)
- ไม่มี

(๘.๓) ความพร้อมของบุคลากร เครื่องมือ และเทคนิคการดำเนินการ

- ๑ บุคลากรมีประสบการณ์ ทั้งหมด บางส่วน ไม่มีประสบการณ์
- ๑ เครื่องมือดำเนินการ มีพร้อมดำเนินการได้ทันที มีบางส่วนและต้องจัดหาเพิ่มเติม ไม่มี ต้องจัดหาเพิ่มเติม
- ๑ เทคนิคในการบริหารจัดการ มีประสบการณ์สูง สูงมีประสบการณ์ปานกลาง ไม่มีประสบการณ์

(๘.๔) ผลกระทบสิ่งแวดล้อม

- ผ่านคณะกรรมการสิ่งแวดล้อมแห่งชาติแล้ว
- อยู่ระหว่างการพิจารณาของคณะกรรมการสิ่งแวดล้อมแห่งชาติ
- คณะกรรมการสิ่งแวดล้อมแห่งชาติไม่พิจารณา

(๘.๕) รายงานการศึกษาความเหมาะสม (FS)

ไม่ต้องทำรายงานการศึกษา

ต้องทำรายงานการศึกษา

(๘.๖) ผลตอบแทน

มีผลตอบแทนทางเศรษฐกิจ/สังคม IRR

ไม่มีผลตอบแทนทางเศรษฐกิจ/สังคม IRR

(๙) วิธีการบริหารจัดการหรือการดูแลบำรุงรักษา เมื่อโครงการแล้วเสร็จ เพื่อให้เกิดความยั่งยืนของโครงการ :
เมื่อดำเนินการแล้วเสร็จ มอบให้เทศบาลตำบลเวียงหนองลู่ดูแลบำรุงรักษา

(๑๐) ปัญหา อุปสรรคและข้อจำกัด

-ไม่มี-

(๑๑) แนวทางการแก้ไข :

-ไม่มี-

(๑๒) ผู้เสนอโครงการ

(นายณรงค์...ทาอุประสงค์)

โยธาธิการและผังเมืองจังหวัดลำพูน



แบบฟอร์มรายละเอียดจำแนกตามงบรายจ่าย (๑ ชุด : ๑ กิจกรรมหลัก)

หน่วย : บาท

งบรายจ่าย - รายการ (ทะเบียนรายการ ประเภทรายการ ของสำนักงบประมาณ)	งบประมาณ		คำชี้แจง
	ปี ๒๕๖๕ (ถ้ามี)	ปี ๒๕๖๖	
จังหวัด/กลุ่มจังหวัดลำพูน			
<p>แผนงาน : อนุรักษ์และฟื้นฟูป่าต้นน้ำ พัฒนาระบบบริหารจัดการน้ำที่มีความสมดุลและป้องกันและแก้ไขปัญหาหมอกควัน</p> <p>ผลผลิต : โครงการบริหารจัดการด้านทรัพยากรธรรมชาติและสิ่งแวดล้อม</p> <p>โครงการ : โครงการพัฒนาและฟื้นฟูสภาพแวดล้อมของเมืองที่ปลอดภัยน่าอยู่</p> <p>กิจกรรมหลัก : ก่อสร้างเขื่อนป้องกันตลิ่งริมแม่น้ำกวง บ้านศรีเมือง หมู่ที่ ๖ ตำบลเวียงยอง อำเภอเมืองลำพูน จังหวัดลำพูน ความยาว ๓๐๐ เมตร</p> <p>๑. งบดำเนินงาน</p> <p>๒. งบลงทุน</p> <p>๒.๑ ค่าครุภัณฑ์</p> <p>๒.๒ ค่าที่ดินและสิ่งก่อสร้าง</p> <p>(๑) ราคาต่อหน่วยต่ำกว่า ๑๐ ล้านบาท</p> <p>(๒) ราคาต่อหน่วยตั้งแต่ ๑๐ ล้านบาทขึ้นไป</p> <p>(๑.๑) ค่าที่ดิน</p> <p>(๑.๒) ค่าก่อสร้างอาคารที่พักอาศัยและสิ่งก่อสร้างประกอบ</p> <p>(๑.๓) ค่าปรับปรุงอาคารก่อสร้างที่พักอาศัยและสิ่งก่อสร้างประกอบ</p> <p>(๑.๔) ค่าก่อสร้างอาคารที่ทำการและสิ่งก่อสร้างประกอบ</p> <p>(๑.๕) ค่าปรับปรุงอาคารที่ทำการและสิ่งก่อสร้างประกอบ</p> <p>(๑.๖) ค่าก่อสร้างอาคารการศึกษาและสิ่งก่อสร้างประกอบ</p> <p>(๑.๗) ค่าปรับปรุงอาคารการศึกษาและสิ่งก่อสร้างประกอบ</p> <p>(๑.๘) ค่าก่อสร้างอาคารสาธารณสุขและสิ่งก่อสร้างประกอบ</p>		๑๕,๐๐๐,๐๐๐.๐๐	

งบรายจ่าย - รายการ (ทะเบียนรายการ ประเภทรายการ ของสำนักงบประมาณ)	งบประมาณ		คำชี้แจง
	ปี ๒๕๖๕ (ถ้ามี)	ปี ๒๕๖๖	
(๑.๙) ค่าปรับปรุงอาคารสาธารณสุขและสิ่งก่อสร้างประกอบ (๑.๑๐) ค่าก่อสร้างสนามกีฬาและสิ่งก่อสร้างประกอบ (๑.๑๑) ค่าปรับปรุงสนามกีฬาและสิ่งก่อสร้างประกอบ (๑.๑๒) ค่าก่อสร้างระบบสาธารณสุขปโภค (๑.๑๓) ค่าปรับปรุงระบบสาธารณสุขปโภค (๑.๑๔) ค่าก่อสร้างแหล่งน้ำ (๑.๑๕) ค่าปรับปรุงแหล่งน้ำ ก่อสร้างเขื่อนป้องกันตลิ่งริมแม่น้ำ (๑.๑๖) ค่าก่อสร้างทางและสะพาน (ระบุรายการ)		๑๕,๐๐๐,๐๐๐.๐๐	โครงการก่อสร้างเขื่อนป้องกันตลิ่งริมแม่น้ำ มีความจำเป็นที่จะต้องเร่งดำเนินการเนื่องจากพื้นที่เป้าหมายประสบปัญหาการกัดเซาะตลิ่งของแม่น้ำในฤดูน้ำหลาก ที่สร้างความเสียหายต่อทรัพย์สินสิ่งปลูกสร้างของราษฎร รวมทั้ง สิ่งก่อสร้างสาธารณะประโยชน์ต่างๆ โดยในเบื้องต้นได้กำหนดรูปแบบการก่อสร้างเป็นชนิดเขื่อนเรียงหิน

หมายเหตุ

๑. เพื่อประโยชน์ในการประมวลผลข้อมูลให้จังหวัดและกลุ่มจังหวัดใช้ทะเบียนรายการ ประเภทรายการ ของสำนักงบประมาณเท่านั้น
กรุณาอย่าเพิ่มประเภทรายการใหม่โดยไม่จำเป็น
๒. กรณีประสงค์จะเพิ่มทะเบียนประเภทรายการ ให้ประสานงานกับเจ้าหน้าที่รับผิดชอบจังหวัดและกลุ่มจังหวัดก่อน
๓. ตามแบบฟอร์มฯ ให้เลือกเฉพาะ (ระบุ) งบรายจ่าย และรายการที่มีงบประมาณเท่านั้น

แบบฟอร์มข้อมูลพื้นฐานโครงการของจังหวัด (ระดับกิจกรรมย่อย)

(๑ ชุด : ๑ กิจกรรมหลัก)
ลำดับความสำคัญ.....

ชื่อโครงการ : โครงการพัฒนาและฟื้นฟูสภาพแวดล้อมของเมืองที่ปลอดภัยน่าอยู่

กิจกรรมหลัก : ก่อสร้างเขื่อนป้องกันตลิ่งริมแม่น้ำลำน้ำคงซีเหล็ก หมู่ที่ ๕ ตำบลศรีเตี้ย อำเภอนำน้ำ จังหวัดลำพูน
ความยาว ๓๐๐ เมตร

วงเงิน ๑๒,๐๐๐,๐๐๐.- บาท (สิบสองล้านบาทถ้วน)

ยุทธศาสตร์ชาติ : ด้านการสร้างความสามารถในการเติบโตบนคุณภาพชีวิตที่เป็นมิตรต่อสิ่งแวดล้อม

แผนแม่บทฯ :

ประเด็นการพัฒนาของจังหวัด/กลุ่มจังหวัด: ประเด็นการพัฒนาที่ ๔ เมืองแห่งความมั่นคง มั่งคั่ง ยั่งยืน

แผนงาน : อนุรักษ์และฟื้นฟูป่าต้นน้ำ พัฒนาระบบบริหารจัดการน้ำที่มีความสมดุลและป้องกันและแก้ไขปัญหาหมอกควัน

หน่วยดำเนินการ : สำนักงานโยธาธิการและผังเมืองจังหวัดลำพูน

ผู้รับผิดชอบ : นายณรงค์ ทาอุประค์ ตำแหน่ง โยธาธิการและผังเมืองจังหวัดลำพูน

สถานที่ติดต่อ : ๑๖๗ หมู่ที่ ๒ ตำบลป่าสัก อำเภอนำน้ำ จังหวัดลำพูน ๕๑๐๐๐ หมายเลขโทรศัพท์ ๐๕๓-๕๒๕๐๑๒

(๑) หลักการและเหตุผล

(๑.๑) ที่มา : (ระบุ เช่น มติ ครม. นโยบายรัฐบาล ยุทธศาสตร์ชาติ แผนพัฒนาเศรษฐกิจและสังคมแห่งชาติ แผนพัฒนาภาค แผนพัฒนาจังหวัด)

ด้วยยุทธศาสตร์ชาติ (พ.ศ. ๒๕๖๑-๒๕๘๐) ได้กำหนดเป้าหมายการพัฒนาประเทศอย่างยั่งยืน มุ่งเน้น

ความอยู่ดี มีสุขของสังคมไทย โดยยุทธศาสตร์ชาติด้านการสร้างการเติบโตบนคุณภาพชีวิตที่เป็นมิตรต่อสิ่งแวดล้อม ได้กำหนดให้มีความสำคัญต่อการอนุรักษ์และฟื้นฟูแม่น้ำลำคลองและแหล่งน้ำธรรมชาติทั่วประเทศ โดยฟื้นฟูแม่น้ำลำคลองและการป้องกันตลิ่งและฝายชะลอน้ำ มีการวางแผนการอนุรักษ์และฟื้นฟูแหล่งน้ำบนพื้นฐานของการรักษาสมดุลนิเวศ ส่งเสริมกลไกการมีส่วนร่วมในการบริหารจัดการการอนุรักษ์และพัฒนาแม่น้ำ คู คลองและแหล่งน้ำธรรมชาติ มีระบบรวบรวมและบำบัดน้ำเสีย ระบบเก็บขนและกำจัดขยะมูลฝอยและสิ่งปฏิกูลของชุมชนให้ถูกต้องตามหลักสุขาภิบาล สนับสนุนให้มีโครงข่ายการสัญจรทางน้ำที่สะดวก ปลอดภัย ประหยัดและมีประสิทธิภาพ ส่งเสริม สนับสนุนให้ประชาชนองค์กรเอกชน มีความรู้ความเข้าใจ ความตระหนักต่อคุณค่าและความสำคัญของแม่น้ำ คู คลอง

การจัดทำโครงการเขื่อนป้องกันตลิ่งในพื้นที่จังหวัดลำพูนถือว่าเป็นการดำเนินการตามยุทธศาสตร์ ชาติ

เพื่อนำไปสู่การบรรลุเป้าหมายการพัฒนาที่ยั่งยืนในทุกมิติ ทั้งมิติด้านสังคม เศรษฐกิจ สิ่งแวดล้อมธรรมชาติและ

(๑.๒) สรุปสาระสำคัญ

สภาพปัญหา / ความต้องการ : จังหวัดลำพูน มีลักษณะภูมิประเทศโดยทั่วไปเป็นที่ราบหุบเขา มีลุ่มน้ำที่สำคัญ ได้แก่ แม่น้ำปิง แม่น้ำกวัง แม่น้ำทา และแม่น้ำลี้ รวมทั้ง ลำน้ำสาขาของแม่น้ำทั้ง ๔ สาย เช่น ลำน้ำลี้ ลำน้ำห้วยแม่ยาก เป็นต้น โดยในช่วงฤดูฝนมักจะประสบปัญหาปริมาณน้ำไหลหลากและกัดเซาะตลิ่ง ๒ ฝั่งแม่น้ำ สร้างความเสียหายต่อทรัพย์สินของราษฎร รวมทั้ง สิ่งก่อสร้าง สาธารณประโยชน์อื่นๆ โดยปัญหาดังกล่าว นับวันจะทวีความรุนแรงมากขึ้น

ความเร่งด่วน : (ระบุระดับความจำเป็นเร่งด่วน) การจัดทำโครงการก่อสร้างเขื่อนป้องกันตลิ่งในจุดที่มีความวิกฤตรุนแรง จึงเป็นเรื่องเร่งด่วนที่ต้องดำเนินการ เพื่อป้องกันความเสียหายตลอดจนการแก้ไขปัญหาความเดือดร้อนของราษฎรในพื้นที่

(๒) ข้อมูลทั่วไปของโครงการ

(๒.๑) วัตถุประสงค์ของโครงการ : ๑. เพื่อป้องกันการกัดเซาะตลิ่งของแม่น้ำในฤดูน้ำหลาก

๒. เพื่อป้องกันความเสียหายที่มีต่อทรัพย์สินของราษฎร และสิ่งก่อสร้าง
สาธารณะประโยชน์อื่นๆ

๓. เพื่อพัฒนาพื้นที่ริมฝั่งแม่น้ำให้เป็นสถานที่พักผ่อนหย่อนใจของประชาชน

(๒.๒) สถานภาพของโครงการ

โครงการเดิม

โครงการใหม่

(๒.๓) ประเภทของโครงการ

พัฒนา

ดำเนินการปกติ

(๒.๔) ระยะเวลาดำเนินโครงการ งบประมาณปี พ.ศ. ๒๕๖๖...เริ่มต้น ๑ ตุลาคม ๒๕๖๕
สิ้นสุดปี ๓๐ กันยายน ๒๕๖๖

(๒.๕) สถานที่ดำเนินโครงการ : บ้านดงขี้เหล็ก หมู่ที่ ๕ ตำบลศรีเตี้ย อำเภอบ้านไผ่ จังหวัดลำพูน

(๓) กลุ่มเป้าหมาย และผู้มีส่วนได้ส่วนเสีย

(๓.๑) กลุ่มเป้าหมาย : ราษฎรในพื้นที่โครงการฯ และพื้นที่ใกล้เคียง

(๓.๒) ผู้มีส่วนได้ส่วนเสีย : ราษฎรในพื้นที่โครงการฯ และพื้นที่ใกล้เคียง

(๔) เป้าหมาย ผลลัพธ์ และผลกระทบโครงการ

(๔.๑) เป้าหมายโครงการ

ตัวชี้วัด : ๑. ความสามารถในการป้องกันการกัดเซาะตลิ่งเพิ่มขึ้น

๒. ความสามารถในการป้องกันความเสียหายต่อทรัพย์สินของประชาชนและสิ่งปลูกสร้าง
สาธารณะประโยชน์เพิ่มขึ้น

๓. ประชาชนมีความพึงพอใจต่อการปรับปรุงและพัฒนาภูมิทัศน์ริมฝั่งแม่น้ำเพิ่มขึ้น

(๔.๒) ผลผลิต : . เขื่อนป้องกันตลิ่งชนิดเขื่อนเรียงหิน ความยาว ๓๐๐ เมตร

(๔.๒) ผลลัพธ์ : มีสถานที่สำหรับจัดกิจกรรมและพักผ่อนหย่อนใจของชุมชน

(๔.๓) ผลกระทบ : -

เชิงบวก : ประชาชนได้รับความปลอดภัยในชีวิตและทรัพย์สิน รวมทั้ง เป็นการอนุรักษ์สภาพแวดล้อมที่ดี
ตลอดจนส่งเสริมคุณภาพชีวิตให้กับประชาชนในพื้นที่และบริเวณใกล้เคียง

เชิงลบ : -

(๕) แนวทางการดำเนินงาน

(แสดงรายละเอียดกิจกรรมที่จะทำภายใต้โครงการที่จังหวัด/กลุ่มจังหวัด เสนอขอและทำเครื่องหมาย / ลงในช่องระยะเวลาที่จะเริ่มดำเนินงานของแต่ละกิจกรรมสำคัญด้วย)

กิจกรรมที่สำคัญ	ระยะเวลาดำเนินงาน			
	ต.ค.-ธ.ค. ๖๕	ม.ค.-มี.ค. ๖๖	เม.ย.-มิ.ย. ๖๖	ก.ค.-ก.ย. ๖๖
ก่อสร้างเขื่อนป้องกันตลิ่ง				
- สำรอง ออกแบบ	/			
- จัดซื้อ จัดจ้าง	/			
- ก่อสร้าง		/	/	/

(๖) วิธีการดำเนินงาน ดำเนินการเอง จ้างเหมา

(๗) วงเงินของโครงการ จำนวน ๑๒,๐๐๐,๐๐๐.- บาท (สิบสองล้านบาทถ้วน)
(ให้กรอกรายละเอียดข้อมูลตามแบบฟอร์มรายละเอียดจำแนกตามงบรายจ่ายด้วย)

(๘) ความพร้อมของโครงการ

(๘.๑) พื้นที่ดำเนินโครงการ

- ดำเนินการได้ทันที หมายถึง ได้ศึกษาความเหมาะสมและกำหนดพื้นที่ดำเนินการหรือได้รับอนุญาตตามกฎหมายแล้ว และสามารถดำเนินการได้ทันที
- อยู่ในระหว่างเตรียมการ หมายถึง ได้ศึกษาความเหมาะสมและกำหนดพื้นที่ดำเนินการแล้ว อยู่ในระหว่างจัดเตรียมพื้นที่หรือกำลังแก้ไขปัญหา / อุปสรรคต่างๆ หรือเตรียมการขออนุญาตตามกฎหมาย
- อยู่ในระหว่างศึกษาความเหมาะสม และคัดเลือกพื้นที่ดำเนินการ

(๘.๒) แบบรูปรายการ / แผนการปฏิบัติงาน

- มี และสมบูรณ์ ผู้ออกแบบ : สำนักงานโยธาธิการและผังเมืองจังหวัดลำพูน
- มีแต่ยังไม่สมบูรณ์ (ให้ระบุชื่อหน่วยงานเจ้าของรูปแบบรายการที่ใช้)
- ไม่มี

(๘.๓) ความพร้อมของบุคลากร เครื่องมือ และเทคนิคการดำเนินการ

- ๑ บุคลากรมีประสบการณ์ ทั้งหมด บางส่วน ไม่มีประสบการณ์
- ๑ เครื่องมือดำเนินการ มีพร้อมดำเนินการได้ทันที มีบางส่วนและต้องจัดหาเพิ่มเติม ไม่มี ต้องจัดหาเพิ่มเติม
- ๑ เทคนิคในการบริหารจัดการ มีประสบการณ์สูง สูงมีประสบการณ์ปานกลาง ไม่มีประสบการณ์

(๘.๔) ผลกระทบสิ่งแวดล้อม

- ผ่านคณะกรรมการสิ่งแวดล้อมแห่งชาติแล้ว
- อยู่ระหว่างการพิจารณาของคณะกรรมการสิ่งแวดล้อมแห่งชาติ
- คณะกรรมการสิ่งแวดล้อมแห่งชาติไม่พิจารณา

(๘.๕) รายงานการศึกษาความเหมาะสม (FS)

ไม่ต้องทำรายงานการศึกษา

ต้องทำรายงานการศึกษา

(๘.๖) ผลตอบแทน

มีผลตอบแทนทางเศรษฐกิจ/สังคม IRR

ไม่มีผลตอบแทนทางเศรษฐกิจ/สังคม IRR

(๙) วิธีการบริหารจัดการหรือการดูแลบำรุงรักษา เมื่อโครงการแล้วเสร็จ เพื่อให้เกิดความยั่งยืนของโครงการ :

เมื่อดำเนินการแล้วเสร็จ มอบให้เทศบาลตำบลศรีเตี้ยดูแลบำรุงรักษา

(๑๐) ปัญหา อุปสรรคและข้อจำกัด

-ไม่มี-

(๑๑) แนวทางการแก้ไข :

-ไม่มี-

(๑๒) ผู้เสนอโครงการ

(นายณรงค์...ทาอุประสงค์)

โยธาธิการและผังเมืองจังหวัดลำพูน



แบบฟอร์มรายละเอียดจำแนกตามงบรายจ่าย (๑ ชุด : ๑ กิจกรรมหลัก)

หน่วย : บาท

งบรายจ่าย - รายการ (ทะเบียนรายการ ประเภทรายการ ของสำนักงบประมาณ)	งบประมาณ		คำชี้แจง
	ปี ๒๕๖๕ (ถ้ามี)	ปี ๒๕๖๖	
จังหวัด/กลุ่มจังหวัดลำพูน			
<p>แผนงาน : อนุรักษ์และฟื้นฟูป่าต้นน้ำ พัฒนาระบบบริหารจัดการน้ำที่มี ความสมดุลและป้องกันและแก้ไขปัญหาหมอกควัน</p> <p>ผลผลิต : โครงการบริหารจัดการด้านทรัพยากรธรรมชาติและ สิ่งแวดล้อม</p> <p>โครงการ : โครงการพัฒนาและฟื้นฟูสภาพแวดล้อมของเมืองที่ ปลอดภัยน่าอยู่</p> <p>กิจกรรมหลัก : ก่อสร้างเขื่อนป้องกันตลิ่งริมแม่น้ำลี่ บ้านดงชี้เหล็ก หมู่ที่ ๕ ตำบลศรีเตี้ย อำเภอบ้านโฮ้ง จังหวัดลำพูน ความยาว ๓๐๐ เมตร</p> <p>๑. งบดำเนินงาน</p> <p>๒. งบลงทุน</p> <p>๒.๑ ค่าครุภัณฑ์</p> <p>๒.๒ ค่าที่ดินและสิ่งก่อสร้าง</p> <p>(๑) ราคาต่อหน่วยต่ำกว่า ๑๐ ล้านบาท</p> <p>(๒) ราคาต่อหน่วยตั้งแต่ ๑๐ ล้านบาทขึ้นไป</p> <p>(๑.๑) ค่าที่ดิน</p> <p>(๑.๒) ค่าก่อสร้างอาคารที่พักอาศัยและสิ่งก่อสร้างประกอบ</p> <p>(๑.๓) ค่าปรับปรุงอาคารก่อสร้างที่พักอาศัยและสิ่งก่อสร้างประกอบ</p> <p>(๑.๔) ค่าก่อสร้างอาคารที่ทำการและสิ่งก่อสร้างประกอบ</p> <p>(๑.๕) ค่าปรับปรุงอาคารที่ทำการและสิ่งก่อสร้างประกอบ</p> <p>(๑.๖) ค่าก่อสร้างอาคารการศึกษาและสิ่งก่อสร้างประกอบ</p> <p>(๑.๗) ค่าปรับปรุงอาคารการศึกษาและสิ่งก่อสร้างประกอบ</p> <p>(๑.๘) ค่าก่อสร้างอาคารสาธารณสุขและสิ่งก่อสร้างประกอบ</p>		๑๒,๐๐๐,๐๐๐.๐๐	

งบรายจ่าย - รายการ (ทะเบียนรายการ ประเภทรายการ ของสำนักงบประมาณ)	งบประมาณ		คำชี้แจง
	ปี ๒๕๖๕ (ถ้ามี)	ปี ๒๕๖๖	
(๑.๙) ค่าปรับปรุงอาคารสาธารณสุขและสิ่งก่อสร้างประกอบ (๑.๑๐) ค่าก่อสร้างสนามกีฬาและสิ่งก่อสร้างประกอบ (๑.๑๑) ค่าปรับปรุงสนามกีฬาและสิ่งก่อสร้างประกอบ (๑.๑๒) ค่าก่อสร้างระบบสาธารณสุขปโภค (๑.๑๓) ค่าปรับปรุงระบบสาธารณสุขปโภค (๑.๑๔) ค่าก่อสร้างแหล่งน้ำ (๑.๑๕) ค่าปรับปรุงแหล่งน้ำ ก่อสร้างเขื่อนป้องกันตลิ่งริมแม่น้ำ (๑.๑๖) ค่าก่อสร้างทางและสะพาน (ระบุรายการ)		๑๒,๐๐๐,๐๐๐.๐๐	โครงการก่อสร้างเขื่อนป้องกันตลิ่งริมแม่น้ำ มีความจำเป็นที่จะต้องเร่งดำเนินการเนื่องจากพื้นที่เป้าหมายประสบปัญหาการกัดเซาะตลิ่งของแม่น้ำในฤดูน้ำหลาก ที่สร้างความเสียหายต่อทรัพย์สินสิ่งปลูกสร้างของราษฎร รวมทั้ง สิ่งก่อสร้างสาธารณะประโยชน์ต่างๆ โดยในเบื้องต้นได้กำหนดรูปแบบการก่อสร้างเป็นชนิดเขื่อนเรียงหิน

หมายเหตุ

๑. เพื่อประโยชน์ในการประมวลผลข้อมูลให้จังหวัดและกลุ่มจังหวัดใช้ทะเบียนรายการ ประเภทรายการ ของสำนักงบประมาณเท่านั้น
กรุณาอย่าเพิ่มประเภทรายการใหม่โดยไม่จำเป็น
๒. กรณีประสงค์จะเพิ่มทะเบียนประเภทรายการ ให้ประสานงานกับเจ้าหน้าที่รับผิดชอบจังหวัดและกลุ่มจังหวัดก่อน
๓. ตามแบบฟอร์มฯ ให้เลือกเฉพาะ (ระบุ) งบรายจ่าย และรายการที่มีงบประมาณเท่านั้น

แบบฟอร์มข้อมูลพื้นฐานโครงการของจังหวัด (ระดับกิจกรรมย่อย)

(๑ ชุด : ๑ กิจกรรมหลัก)

ลำดับความสำคัญ.....

ชื่อโครงการ : โครงการพัฒนาและฟื้นฟูสภาพแวดล้อมของเมืองที่ปลอดภัยน่าอยู่

กิจกรรมหลัก : ก่อสร้างเขื่อนป้องกันตลิ่งริมแม่น้ำแม่ขนาต บ้านแม่ขนาต หมู่ที่ ๘ ตำบลทวากาศ อำเภอแม่ทา

จังหวัดลำพูน ความยาว ๓๕๐ เมตร

วงเงินงบประมาณ ๑๐,๕๐๐,๐๐๐.- บาท (สิบล้านห้าแสนบาทถ้วน)

ยุทธศาสตร์ชาติ : ด้านการสร้างความเติบโตบนคุณภาพชีวิตที่เป็นมิตรต่อสิ่งแวดล้อม

แผนแม่บทฯ :

ประเด็นการพัฒนาของจังหวัด/กลุ่มจังหวัด: ประเด็นการพัฒนาที่ ๔ เมืองแห่งความมั่นคง มั่งคั่ง ยั่งยืน

แผนงาน : อนุรักษ์และฟื้นฟูป่าต้นน้ำ พัฒนาระบบบริหารจัดการน้ำที่มีความสมดุลและป้องกันและแก้ไขปัญหาหมอกควัน

หน่วยดำเนินการ : สำนักงานโยธาธิการและผังเมืองจังหวัดลำพูน

ผู้รับผิดชอบ : นายณรงค์ ทาอุปรังค์ ตำแหน่ง โยธาธิการและผังเมืองจังหวัดลำพูน

สถานที่ติดต่อ : ๑๖๗ หมู่ที่ ๒ ตำบลป่าสัก อำเภอเมืองลำพูน จังหวัดลำพูน ๕๑๐๐๐ หมายเลขโทรศัพท์ ๐๕๓-๕๒๕๐๑๒

(๑) หลักการและเหตุผล

(๑.๑) ที่มา : (ระบุ เช่น มติ ครม. นโยบายรัฐบาล ยุทธศาสตร์ชาติ แผนพัฒนาเศรษฐกิจและสังคมแห่งชาติ แผนพัฒนาภาค แผนพัฒนาจังหวัด)

ด้วยยุทธศาสตร์ชาติ (พ.ศ. ๒๕๖๑-๒๕๘๐) ได้กำหนดเป้าหมายการพัฒนาประเทศอย่างยั่งยืน มุ่งเน้นความอยู่ดี มีสุขของสังคมไทย โดยยุทธศาสตร์ชาติด้านการสร้างการเติบโตบนคุณภาพชีวิตที่เป็นมิตรต่อสิ่งแวดล้อม ได้กำหนดให้ความสำคัญต่อการอนุรักษ์และฟื้นฟูแม่น้ำลำคลองและแหล่งน้ำธรรมชาติทั่วประเทศ โดยฟื้นฟูแม่น้ำลำคลองและการป้องกันตลิ่งและฝายชะลอน้ำ มีการวางแผนการอนุรักษ์และฟื้นฟูแหล่งน้ำบนพื้นฐานของการรักษาสมดุลนิเวศ ส่งเสริมกลไกการมีส่วนร่วมในการบริหารจัดการอนุรักษ์และพัฒนาแม่น้ำ คู คลองและแหล่งน้ำธรรมชาติ มีระบบรวบรวมและบำบัดน้ำเสีย ระบบเก็บขนและกำจัดขยะมูลฝอยและสิ่งปฏิกูลของชุมชนให้ถูกต้องตามหลักสุขาภิบาล สนับสนุนให้มีโครงการจัดการน้ำที่สะดวก ปลอดภัย ประหยัดและมีประสิทธิภาพ ส่งเสริม สนับสนุนให้ประชาชนองค์กรเอกชน มีความรู้ความเข้าใจ ความตระหนักต่อคุณค่าและความสำคัญของแม่น้ำ คู คลอง การจัดทำโครงการเขื่อนป้องกันตลิ่ง ในพื้นที่จังหวัดลำพูนถือว่าการดำเนินการตามยุทธศาสตร์ ชาติ เพื่อนำไปสู่การบรรลุเป้าหมายการพัฒนาที่ยั่งยืนในทุกมิติ ทั้งมิติด้านสังคม เศรษฐกิจ สิ่งแวดล้อมธรรมชาติและ

(๑.๒) สรุปสาระสำคัญ

สภาพปัญหา / ความต้องการ : จังหวัดลำพูน มีลักษณะภูมิประเทศโดยทั่วไปเป็นที่ราบหุบเขา มีลุ่มน้ำที่สำคัญ ได้แก่ แม่น้ำปิง แม่น้ำกว๊าง แม่น้ำทา และแม่น้ำลี้ รวมทั้ง ลำน้ำสาขาของแม่น้ำทั้ง ๔ สาย เช่น ลำน้ำอิ ลำน้ำห้วยแม่ยาก เป็นต้น โดยในช่วงฤดูฝนมักจะประสบปัญหาปริมาณน้ำไหลหลากและกัดเซาะตลิ่ง ๒ ฝั่งแม่น้ำ สร้างความเสียหายต่อทรัพย์สินของราษฎร รวมทั้ง สิ่งก่อสร้าง สาธารณประโยชน์อื่นๆ โดยปัญหาดังกล่าว นับวันจะทวีความรุนแรงมากขึ้น

ความเร่งด่วน : (ระบุระดับความจำเป็นเร่งด่วน) การจัดทำโครงการก่อสร้างเขื่อนป้องกันตลิ่งในจุดที่มีความวิกฤตรุนแรง จึงเป็นเรื่องเร่งด่วนที่จะต้องดำเนินการ เพื่อป้องกันความเสียหายตลอดจนการแก้ไขปัญหาความเดือดร้อนของราษฎรในพื้นที่

(๒) ข้อมูลทั่วไปของโครงการ

(๒.๑) วัตถุประสงค์ของโครงการ : ๑. เพื่อป้องกันการกัดเซาะตลิ่งของแม่น้ำในฤดูน้ำหลาก

๒. เพื่อป้องกันความเสียหายที่มีต่อทรัพย์สินของราษฎร และสิ่งก่อสร้าง
สาธารณะประโยชน์อื่นๆ

๓. เพื่อพัฒนาพื้นที่ริมฝั่งแม่น้ำให้เป็นสถานที่พักผ่อนหย่อนใจของประชาชน

(๒.๒) สถานภาพของโครงการ

โครงการเดิม

โครงการใหม่

(๒.๓) ประเภทของโครงการ

พัฒนา

ดำเนินการปกติ

(๒.๔) ระยะเวลาดำเนินโครงการ งบประมาณปี พ.ศ. ๒๕๖๖... เริ่มต้น ๑. ตุลาคม ๒๕๖๕

สิ้นสุดปี ๓๐. กันยายน ๒๕๖๖

(๒.๕) สถานที่ดำเนินโครงการ : บ้านแม่ขนาด หมู่ที่ ๘ ตำบลทากาศ อำเภอแม่ทา จังหวัดลำพูน

(๓) กลุ่มเป้าหมาย และผู้มีส่วนได้ส่วนเสีย

(๓.๑) กลุ่มเป้าหมาย : ราษฎรในพื้นที่โครงการฯ และพื้นที่ใกล้เคียง

(๓.๒) ผู้มีส่วนได้ส่วนเสีย : ราษฎรในพื้นที่โครงการฯ และพื้นที่ใกล้เคียง

(๔) เป้าหมาย ผลลัพธ์ และผลกระทบโครงการ

(๔.๑) เป้าหมายโครงการ

ตัวชี้วัด : ๑. ความสามารถในการป้องกันการกัดเซาะตลิ่งเพิ่มขึ้น

๒. ความสามารถในการป้องกันความเสียหายต่อทรัพย์สินของประชาชนและสิ่งปลูกสร้าง
สาธารณะประโยชน์เพิ่มขึ้น

๓. ประชาชนมีความพึงพอใจต่อการปรับปรุงและพัฒนาภูมิทัศน์ริมฝั่งแม่น้ำเพิ่มขึ้น

(๔.๒) ผลผลิต : .เขื่อนป้องกันตลิ่งชนิดเขื่อนเรียงหิน ความยาว ๓๕๐ เมตร

(๔.๒) ผลลัพธ์ : มีสถานที่สำหรับจัดกิจกรรมและพักผ่อนหย่อนใจของชุมชน

(๔.๓) ผลกระทบ : -

เชิงบวก : ประชาชนได้รับความปลอดภัยในชีวิตและทรัพย์สิน รวมทั้ง เป็นการอนุรักษ์สภาพแวดล้อมที่ดี

ตลอดจนส่งเสริมคุณภาพชีวิตให้กับประชาชนในพื้นที่และบริเวณใกล้เคียง

เชิงลบ : -

(๕) แนวทางการดำเนินงาน

(แสดงรายละเอียดกิจกรรมที่จะทำภายใต้โครงการที่จังหวัด/กลุ่มจังหวัด เสนอขอและทำเครื่องหมาย / ลงในช่องระยะเวลาที่จะเริ่มดำเนินงานของแต่ละกิจกรรมสำคัญด้วย)

กิจกรรมที่สำคัญ	ระยะเวลาดำเนินงาน			
	ต.ค.-ธ.ค. ๖๕	ม.ค.-มี.ค. ๖๖	เม.ย.-มิ.ย. ๖๖	ก.ค.-ก.ย. ๖๖
ก่อสร้างเขื่อนป้องกันตลิ่ง				
- สำรอง ออกแบบ	/			
- จัดซื้อ จัดจ้าง	/			
- ก่อสร้าง		/	/	/

(๖) วิธีการดำเนินงาน ดำเนินการเอง จ้างเหมา

(๗) วงเงินของโครงการ จำนวน ๑๐,๕๐๐,๐๐๐.- บาท (สิบล้านห้าแสนบาทถ้วน)
(ให้กรอกรายละเอียดข้อมูลตามแบบฟอร์มรายละเอียดจำแนกตามงบรายจ่ายด้วย)

(๘) ความพร้อมของโครงการ

(๘.๑) พื้นที่ดำเนินโครงการ

- ดำเนินการได้ทันที หมายถึง ได้ศึกษาความเหมาะสมและกำหนดพื้นที่ดำเนินการหรือได้รับอนุญาตตามกฎหมายแล้ว และสามารถดำเนินการได้ทันที
- อยู่ในระหว่างเตรียมการ หมายถึง ได้ศึกษาความเหมาะสมและกำหนดพื้นที่ดำเนินการแล้ว อยู่ในระหว่างจัดเตรียมพื้นที่หรือกำลังแก้ไขปัญหา / อุปสรรคต่างๆ หรือเตรียมการขออนุญาตตามกฎหมาย
- อยู่ในระหว่างศึกษาความเหมาะสม และคัดเลือกพื้นที่ดำเนินการ

(๘.๒) แบบรูปรายการ / แผนการปฏิบัติงาน

- มี และสมบูรณ์ ผู้ออกแบบ : สำนักงานโยธาธิการและผังเมืองจังหวัดลำพูน
- มีแต่ยังไม่สมบูรณ์ (ให้ระบุชื่อหน่วยงานเจ้าของรูปแบบรายการที่ใช้)
- ไม่มี

(๘.๓) ความพร้อมของบุคลากร เครื่องมือ และเทคนิคการดำเนินการ

- ๑ บุคลากรมีประสบการณ์ ทั้งหมด บางส่วน ไม่มีประสบการณ์
- ๑ เครื่องมือดำเนินการ มีพร้อมดำเนินการได้ทันที
 มีบางส่วนและต้องจัดหาเพิ่มเติม
 ไม่มี ต้องจัดหาเพิ่มเติม
- ๑ เทคนิคในการบริหารจัดการ มีประสบการณ์สูง
 สูงมีประสบการณ์ปานกลาง
 ไม่มีประสบการณ์

(๘.๔) ผลกระทบสิ่งแวดล้อม

- ผ่านคณะกรรมการสิ่งแวดล้อมแห่งชาติแล้ว
- อยู่ระหว่างการพิจารณาของคณะกรรมการสิ่งแวดล้อมแห่งชาติ
- คณะกรรมการสิ่งแวดล้อมแห่งชาติไม่พิจารณา

(๘.๕) รายงานการศึกษาความเหมาะสม (FS)

ไม่ต้องทำรายงานการศึกษา

ต้องทำรายงานการศึกษา

(๘.๖) ผลตอบแทน

มีผลตอบแทนทางเศรษฐกิจ/สังคม IRR

ไม่มีผลตอบแทนทางเศรษฐกิจ/สังคม IRR

(๙) วิธีการบริหารจัดการหรือการดูแลบำรุงรักษา เมื่อโครงการแล้วเสร็จ เพื่อให้เกิดความยั่งยืนของโครงการ :

เมื่อดำเนินการแล้วเสร็จ มอบให้เทศบาลตำบลทากาศเหนือ ดูแล บำรุงรักษา

(๑๐) ปัญหา อุปสรรคและข้อจำกัด

-ไม่มี-

(๑๑) แนวทางการแก้ไข :

-ไม่มี-

(๑๒) ผู้เสนอโครงการ

(นายณรงค์...ทาอุประสงค์)

โยธาธิการและผังเมืองจังหวัดลำพูน



แบบฟอร์มรายละเอียดจำแนกตามงบรายจ่าย (๑ ชุด : ๑ กิจกรรมหลัก)

หน่วย : บาท

งบรายจ่าย - รายการ (ทะเบียนรายการ ประเภทรายการ ของสำนักงบประมาณ)	งบประมาณ		คำชี้แจง
	ปี ๒๕๖๕ (ถ้ามี)	ปี ๒๕๖๖	
จังหวัด/กลุ่มจังหวัดลำพูน			
<p>แผนงาน : อนุรักษ์และฟื้นฟูป่าต้นน้ำ พัฒนาระบบบริหารจัดการน้ำที่มีความสมดุลและป้องกันและแก้ไขปัญหาหมอกควัน</p> <p>ผลผลิต : โครงการบริหารจัดการด้านทรัพยากรธรรมชาติและ</p> <p>โครงการ : โครงการพัฒนาและฟื้นฟูสภาพแวดล้อมของเมืองที่ปลอดภัยนำอยู่</p> <p>กิจกรรมหลัก : ก่อสร้างเขื่อนป้องกันตลิ่งริมน้ำแม่ขนาด บ้านแม่ขนาด หมู่ที่ ๘ ตำบลทาगत อำเภอแม่ทา จังหวัดลำพูน ความยาว ๓๕๐ เมตร</p> <p>๑. งบดำเนินงาน</p> <p>๒. งบลงทุน</p> <p>๒.๑ ค่าครุภัณฑ์</p> <p>๒.๒ ค่าที่ดินและสิ่งก่อสร้าง</p> <p>(๑) ราคาต่อหน่วยต่ำกว่า ๑๐ ล้านบาท</p> <p>(๒) ราคาต่อหน่วยตั้งแต่ ๑๐ ล้านบาทขึ้นไป</p> <p>(๑.๑) ค่าที่ดิน</p> <p>(๑.๒) ค่าก่อสร้างอาคารที่พักอาศัยและสิ่งก่อสร้างประกอบ</p> <p>(๑.๓) ค่าปรับปรุงอาคารก่อสร้างที่พักอาศัยและสิ่งก่อสร้างประกอบ</p> <p>(๑.๔) ค่าก่อสร้างอาคารที่ทำการและสิ่งก่อสร้างประกอบ</p> <p>(๑.๕) ค่าปรับปรุงอาคารที่ทำการและสิ่งก่อสร้างประกอบ</p> <p>(๑.๖) ค่าก่อสร้างอาคารการศึกษาและสิ่งก่อสร้างประกอบ</p> <p>(๑.๗) ค่าปรับปรุงอาคารการศึกษาและสิ่งก่อสร้างประกอบ</p> <p>(๑.๘) ค่าก่อสร้างอาคารสาธารณสุขและสิ่งก่อสร้างประกอบ</p> <p>(๑.๙) ค่าปรับปรุงอาคารสาธารณสุขและสิ่งก่อสร้างประกอบ</p> <p>(๑.๑๐) ค่าก่อสร้างสนามกีฬาและสิ่งก่อสร้างประกอบ</p>		๑๐,๕๐๐,๐๐๐.๐๐	

งบรายจ่าย - รายการ (ทะเบียนรายการ ประเภทรายการ ของสำนักงบประมาณ)	งบประมาณ		คำชี้แจง
	ปี ๒๕๖๕ (ถ้ามี)	ปี ๒๕๖๖	
(๑.๑๑) ค่าปรับปรุงสนามกีฬาและสิ่งก่อสร้างประกอบ (๑.๑๒) ค่าก่อสร้างระบบสาธารณูปโภค (๑.๑๓) ค่าปรับปรุงระบบสาธารณูปโภค (๑.๑๔) ค่าก่อสร้างแหล่งน้ำ (๑.๑๕) ค่าปรับปรุงแหล่งน้ำ ก่อสร้างเขื่อนป้องกันตลิ่งริมแม่น้ำ (๑.๑๖) ค่าก่อสร้างทางและสะพาน (ระบุนรายการ)		๑๐,๕๐๐,๐๐๐.๐๐	โครงการก่อสร้างเขื่อนป้องกันตลิ่งริมแม่น้ำ มีความจำเป็นที่จะต้องเร่งดำเนินการเนื่องจากพื้นที่เป้าหมายประสบปัญหาการกัดเซาะตลิ่งของแม่น้ำในฤดูน้ำหลาก ที่สร้างความเสียหายต่อทรัพย์สินสิ่งปลูกสร้างของราษฎร รวมทั้ง สิ่งก่อสร้างสาธารณะประโยชน์ต่างๆ โดยในเบื้องต้นได้กำหนดรูปแบบการก่อสร้างเป็นชนิดเขื่อนเรียงหิน

หมายเหตุ

๑. เพื่อประโยชน์ในการประมวลผลข้อมูลให้จังหวัดและกลุ่มจังหวัดใช้ทะเบียนรายการ ประเภทรายการ ของสำนักงบประมาณเท่านั้น
กรุณาอย่าเพิ่มประเภทรายการใหม่โดยไม่จำเป็น
๒. กรณีประสงค์จะเพิ่มทะเบียนประเภทรายการ ให้ประสานงานกับเจ้าหน้าที่สำนักงบประมาณที่รับผิดชอบจังหวัดและกลุ่มจังหวัดก่อน
๓. ตามแบบฟอร์มฯ ให้เลือกเฉพาะ (ระบุ) งบรายจ่าย และรายการที่มีงบประมาณเท่านั้น

แบบฟอร์มข้อมูลพื้นฐานโครงการของจังหวัด (ระดับกิจกรรมย่อย)

(๑ ชุด : ๑ กิจกรรมหลัก)
ลำดับความสำคัญ.....

ชื่อโครงการ : โครงการพัฒนาและฟื้นฟูสภาพแวดล้อมของเมืองที่ปลอดภัยน่าอยู่

กิจกรรมหลัก : ก่อสร้างเขื่อนป้องกันตลิ่งริมแม่น้ำปิง บ้านวังสวนกล้วย หมู่ที่ ๑๒ ตำบลน้ำคืบ อำเภอลำปาง จังหวัดลำปาง ความยาว ๑๕๐ เมตร
วงเงินงบประมาณ ๗,๕๐๐,๐๐๐.- บาท (เจ็ดล้านห้าแสนบาทถ้วน)

ยุทธศาสตร์ชาติ : ด้านการสร้างการเติบโตบนคุณภาพชีวิตที่เป็นมิตรต่อสิ่งแวดล้อม

แผนแม่บทฯ :

ประเด็นการพัฒนาของจังหวัด/กลุ่มจังหวัด: ประเด็นการพัฒนาที่ ๔ เมืองแห่งความมั่นคง มั่งคั่ง ยั่งยืน

แผนงาน : อนุรักษ์และฟื้นฟูป่าต้นน้ำ พัฒนาระบบบริหารจัดการน้ำที่มีความสมดุลและป้องกันและแก้ไขปัญหาหมอกควัน

หน่วยดำเนินการ : สำนักงานโยธาธิการและผังเมืองจังหวัดลำปาง

ผู้รับผิดชอบ : นายณรงค์ ทาอุปรักษ์ ตำแหน่ง โยธาธิการและผังเมืองจังหวัดลำปาง

สถานที่ติดต่อ : ๑๖๗ หมู่ที่ ๒ ตำบลป่าสัก อำเภอลำปาง จังหวัดลำปาง ๕๑๐๐๐ หมายเลขโทรศัพท์ ๐๕๓-๕๒๕๐๑๒

(๑) หลักการและเหตุผล

(๑.๑) ที่มา : (ระบุ เช่น มติ ครม. นโยบายรัฐบาล ยุทธศาสตร์ชาติ แผนพัฒนาเศรษฐกิจและสังคมแห่งชาติ แผนพัฒนาภาค แผนพัฒนาจังหวัด)

ด้วยยุทธศาสตร์ชาติ (พ.ศ. ๒๕๖๑-๒๕๘๐) ได้กำหนดเป้าหมายการพัฒนาประเทศอย่างยั่งยืน มุ่งเน้นความอยู่ดี มีสุขของสังคมไทย โดยยุทธศาสตร์ชาติด้านการสร้างการเติบโตบนคุณภาพชีวิตที่เป็นมิตรต่อสิ่งแวดล้อม ได้กำหนดให้ความสำคัญต่อการอนุรักษ์และฟื้นฟูแม่น้ำลำคลองและแหล่งน้ำธรรมชาติทั่วประเทศ โดยฟื้นฟูแม่น้ำลำคลองและการป้องกันตลิ่งและฝายชะลอน้ำ มีการวางแผนการอนุรักษ์และฟื้นฟูแหล่งน้ำบนพื้นฐานของการรักษาสมดุลนิเวศ ส่งเสริมกลไกการมีส่วนร่วมในการบริหารจัดการการอนุรักษ์และพัฒนาแม่น้ำ คู คลองและแหล่งน้ำธรรมชาติ มีระบบรวบรวมและบำบัดน้ำเสีย ระบบเก็บขนและกำจัดขยะมูลฝอยและสิ่งปฏิกูลของชุมชนให้ถูกต้องตามหลักสุขาภิบาล สนับสนุนให้มีโครงข่ายการสัญจรทางน้ำที่สะดวก ปลอดภัย ประหยัดและมีประสิทธิภาพ ส่งเสริม สนับสนุนให้ประชาชนองค์กรเอกชน มีความรู้ความเข้าใจ ความตระหนักต่อคุณค่าและความสำคัญของแม่น้ำ คู คลอง การจัดทำโครงการเขื่อนป้องกันตลิ่ง ในพื้นที่จังหวัดลำปางถือว่าการดำเนินการตามยุทธศาสตร์ ชาติ เพื่อนำไปสู่การบรรลุเป้าหมายการพัฒนาที่ยั่งยืนในทุกมิติ ทั้งมิติด้านสังคม เศรษฐกิจ สิ่งแวดล้อมธรรมชาติและ

(๑.๒) สรุปสาระสำคัญ

สภาพปัญหา / ความต้องการ : จังหวัดลำปาง มีลักษณะภูมิประเทศโดยทั่วไปเป็นที่ราบหุบเขา มีลุ่มน้ำที่สำคัญ ได้แก่ แม่น้ำปิง แม่น้ำกว๊าง แม่น้ำทา และแม่น้ำลี้ รวมทั้ง ลำน้ำสาขาของแม่น้ำทั้ง ๔ สาย เช่น ลำน้ำอิ ลำน้ำห้วยแม่ยาก เป็นต้น โดยในช่วงฤดูฝนมักจะประสบปัญหาปริมาณน้ำไหลหลากและกัดเซาะตลิ่ง ๒ ฝั่งแม่น้ำ สร้างความเสียหายต่อทรัพย์สินของราษฎร รวมทั้ง สิ่งก่อสร้าง สาธารณประโยชน์อื่นๆ โดยปัญหาดังกล่าว นับวันจะทวีความรุนแรงมากขึ้น

ความเร่งด่วน : (ระบุระดับความจำเป็นเร่งด่วน) การจัดทำโครงการก่อสร้างเขื่อนป้องกันตลิ่งในจุดที่มีความวิกฤตรุนแรง จึงเป็นเรื่องเร่งด่วนที่ต้องดำเนินการ เพื่อป้องกันความเสียหายตลอดจนการแก้ไขปัญหาความเดือดร้อนของราษฎรในพื้นที่

(๒) ข้อมูลทั่วไปของโครงการ

(๒.๑) วัตถุประสงค์ของโครงการ : ๑. เพื่อป้องกันการกัดเซาะตลิ่งของแม่น้ำในฤดูน้ำหลาก

๒. เพื่อป้องกันความเสียหายที่มีต่อทรัพย์สินของราษฎร และสิ่งก่อสร้าง
สาธารณะประโยชน์อื่นๆ

๓. เพื่อพัฒนาพื้นที่ริมฝั่งแม่น้ำให้เป็นสถานที่พักผ่อนหย่อนใจของประชาชน

(๒.๒) สถานภาพของโครงการ

โครงการเดิม

โครงการใหม่

(๒.๓) ประเภทของโครงการ

พัฒนา

ดำเนินการปกติ

(๒.๔) ระยะเวลาดำเนินโครงการ งบประมาณปี พ.ศ. ๒๕๖๖...เริ่มต้น ๑ ตุลาคม ๒๕๖๕
สิ้นสุดปี ๓๐ กันยายน ๒๕๖๖

(๒.๕) สถานที่ดำเนินโครงการ : บ้านวังสวนกล้วย หมู่ที่ ๑๒ ตำบลน้ำดิบ อำเภอป่าซาง จังหวัดลำพูน

(๓) กลุ่มเป้าหมาย และผู้มีส่วนได้ส่วนเสีย

(๓.๑) กลุ่มเป้าหมาย : ราษฎรในพื้นที่โครงการฯ และพื้นที่ใกล้เคียง

(๓.๒) ผู้มีส่วนได้ส่วนเสีย : ราษฎรในพื้นที่โครงการฯ และพื้นที่ใกล้เคียง

(๔) เป้าหมาย ผลลัพธ์ และผลกระทบโครงการ

(๔.๑) เป้าหมายโครงการ

ตัวชี้วัด : ๑. ความสามารถในการป้องกันการกัดเซาะตลิ่งเพิ่มขึ้น

๒. ความสามารถในการป้องกันความเสียหายต่อทรัพย์สินของประชาชนและสิ่งปลูกสร้าง
สาธารณะประโยชน์เพิ่มขึ้น

๓. ประชาชนมีความพึงพอใจต่อการปรับปรุงและพัฒนาภูมิทัศน์ริมฝั่งแม่น้ำเพิ่มขึ้น

(๔.๒) ผลผลิต : . เขื่อนป้องกันตลิ่งชนิดเขื่อนเรียงหิน ความยาว ๑๕๐ เมตร

(๔.๒) ผลลัพธ์ : มีสถานที่สำหรับจัดกิจกรรมและพักผ่อนหย่อนใจของชุมชน

(๔.๓) ผลกระทบ : -

เชิงบวก : ประชาชนได้รับความปลอดภัยในชีวิตและทรัพย์สิน รวมทั้ง เป็นการอนุรักษ์สภาพแวดล้อมที่ดี
ตลอดจนส่งเสริมคุณภาพชีวิตให้กับประชาชนในพื้นที่และบริเวณใกล้เคียง

เชิงลบ : -

(๕) แนวทางการดำเนินงาน

(แสดงรายละเอียดกิจกรรมที่จะทำภายใต้โครงการที่จังหวัด/กลุ่มจังหวัด เสนอขอและทำเครื่องหมาย / ลงในช่องระยะเวลาที่จะเริ่มดำเนินงานของแต่ละกิจกรรมสำคัญด้วย)

กิจกรรมที่สำคัญ	ระยะเวลาดำเนินงาน			
	ต.ค.-ธ.ค. ๖๕	ม.ค.-มี.ค. ๖๖	เม.ย.-มิ.ย. ๖๖	ก.ค.-ก.ย. ๖๖
ก่อสร้างเขื่อนป้องกันตลิ่ง				
- สำรวจ ออกแบบ	/			
- จัดซื้อ จัดจ้าง	/			
- ก่อสร้าง		/	/	/

(๖) วิธีการดำเนินงาน ดำเนินการเอง จ้างเหมา

(๗) วงเงินของโครงการ จำนวน ๗,๕๐๐,๐๐๐.- บาท (เจ็ดล้านห้าแสนบาทถ้วน)

(ให้กรอกรายละเอียดข้อมูลตามแบบฟอร์มรายละเอียดจำแนกตามงบรายจ่ายด้วย)

(๘) ความพร้อมของโครงการ

(๘.๑) พื้นที่ดำเนินโครงการ

- ดำเนินการได้ทันที หมายถึง ได้ศึกษาความเหมาะสมและกำหนดพื้นที่ดำเนินการหรือได้รับอนุญาตตามกฎหมายแล้ว และสามารถดำเนินการได้ทันที
- อยู่ในระหว่างเตรียมการ หมายถึง ได้ศึกษาความเหมาะสมและกำหนดพื้นที่ดำเนินการแล้ว อยู่ในระหว่างจัดเตรียมพื้นที่หรือกำลังแก้ไขปัญหา / อุปสรรคต่างๆ หรือเตรียมการขออนุญาตตามกฎหมาย
- อยู่ในระหว่างศึกษาความเหมาะสม และคัดเลือกพื้นที่ดำเนินการ

(๘.๒) แบบรูปรายการ / แผนการปฏิบัติงาน

- มี และสมบูรณ์ ผู้ออกแบบ : สำนักงานโยธาธิการและผังเมืองจังหวัดลำพูน
- มีแต่ยังไม่สมบูรณ์ (ให้ระบุชื่อหน่วยงานเจ้าของรูปแบบรายการที่ใช้)
- ไม่มี

(๘.๓) ความพร้อมของบุคลากร เครื่องมือ และเทคนิคการดำเนินการ

- ๑ บุคลากรมีประสบการณ์ ทั้งหมด บางส่วน ไม่มีประสบการณ์
- ๑ เครื่องมือดำเนินการ มีพร้อมดำเนินการได้ทันที มีบางส่วนและต้องจัดหาเพิ่มเติม ไม่มี ต้องจัดหาเพิ่มเติม
- ๑ เทคนิคในการบริหารจัดการ มีประสบการณ์สูง สูงมีประสบการณ์ปานกลาง ไม่มีประสบการณ์

(๘.๔) ผลกระทบสิ่งแวดล้อม

- ผ่านคณะกรรมการสิ่งแวดล้อมแห่งชาติแล้ว
- อยู่ระหว่างการพิจารณาของคณะกรรมการสิ่งแวดล้อมแห่งชาติ
- คณะกรรมการสิ่งแวดล้อมแห่งชาติไม่พิจารณา

(๘.๕) รายงานการศึกษาความเหมาะสม (FS)

ไม่ต้องทำรายงานการศึกษา

ต้องทำรายงานการศึกษา

(๘.๖) ผลตอบแทน

มีผลตอบแทนทางเศรษฐกิจ/สังคม IRR

ไม่มีผลตอบแทนทางเศรษฐกิจ/สังคม IRR

(๙) วิธีการบริหารจัดการหรือการดูแลบำรุงรักษา เมื่อโครงการแล้วเสร็จ เพื่อให้เกิดความยั่งยืนของโครงการ :
เมื่อดำเนินการแล้วเสร็จ มอบให้องค์การบริหารส่วนตำบลน้ำดิน ดูแล บำรุงรักษา

(๑๐) ปัญหา อุปสรรคและข้อจำกัด

-ไม่มี-

(๑๑) แนวทางการแก้ไข :

-ไม่มี-

(๑๒) ผู้เสนอโครงการ

(นายณรงค์...ทาอุประสงค์)

โยธาธิการและผังเมืองจังหวัดลำพูน



แบบฟอร์มรายละเอียดจำแนกตามงบรายจ่าย (๑ ชุด : ๑ กิจกรรมหลัก)

หน่วย : บาท

งบรายจ่าย - รายการ (ทะเบียนรายการ ประเภทรายการ ของสำนักงานงบประมาณ)	งบประมาณ		คำชี้แจง
	ปี ๒๕๖๕ (ถ้ามี)	ปี ๒๕๖๖	
จังหวัด/กลุ่มจังหวัดลำพูน			
<p>แผนงาน : อนุรักษ์และฟื้นฟูป่าต้นน้ำ พัฒนาระบบบริหารจัดการน้ำที่มีความสมดุลและป้องกันและแก้ไขปัญหาหมอกควัน</p> <p>ผลผลิต : โครงการบริหารจัดการด้านทรัพยากรธรรมชาติและสิ่งแวดล้อม</p> <p>โครงการ : โครงการพัฒนาและฟื้นฟูสภาพแวดล้อมของเมืองที่ปลอดภัยน่าอยู่</p> <p>กิจกรรมหลัก : ก่อสร้างเขื่อนป้องกันตลิ่งริมแม่น้ำปิง บ้านวังสวนกล้วย หมู่ที่ ๑๒ ตำบลน้ำดิบ อำเภอป่าซาง จังหวัดลำพูน ความยาว ๑๕๐ เมตร</p> <p>๑. งบดำเนินงาน</p> <p>๒. งบลงทุน</p> <p>๒.๑ ค่าครุภัณฑ์</p> <p>(๑) ราคาต่อหน่วยต่ำกว่า ๑ ล้านบาท</p> <p>(๒) ราคาต่อหน่วยตั้งแต่ ๑ ล้านบาทขึ้นไป</p> <p>๒.๒ ค่าที่ดินและสิ่งก่อสร้าง</p> <p>(๑) ราคาต่อหน่วยต่ำกว่า ๑๐ ล้านบาท</p> <p>(๒) ราคาต่อหน่วยตั้งแต่ ๑๐ ล้านบาทขึ้นไป</p> <p>(๑.๑) ค่าที่ดิน</p> <p>(๑.๒) ค่าก่อสร้างอาคารที่พักอาศัยและสิ่งก่อสร้างประกอบ</p> <p>(๑.๓) ค่าปรับปรุงอาคารก่อสร้างที่พักอาศัยและสิ่งก่อสร้างประกอบ</p> <p>(๑.๔) ค่าก่อสร้างอาคารที่ทำการและสิ่งก่อสร้างประกอบ</p> <p>(๑.๕) ค่าปรับปรุงอาคารที่ทำการและสิ่งก่อสร้างประกอบ</p> <p>(๑.๖) ค่าก่อสร้างอาคารการศึกษาและสิ่งก่อสร้างประกอบ</p>		๗,๕๐๐,๐๐๐.๐๐	

งบรายจ่าย - รายการ (ทะเบียนรายการ ประเภทรายการ ของสำนักงบประมาณ)	งบประมาณ		คำชี้แจง
	ปี ๒๕๖๕ (ถ้ามี)	ปี ๒๕๖๖	
(๑.๗) ค่าปรับปรุงอาคารการศึกษาและสิ่งก่อสร้างประกอบ (๑.๘) ค่าก่อสร้างอาคารสาธารณสุขและสิ่งก่อสร้างประกอบ (๑.๙) ค่าปรับปรุงอาคารสาธารณสุขและสิ่งก่อสร้างประกอบ (๑.๑๐) ค่าก่อสร้างสนามกีฬาและสิ่งก่อสร้างประกอบ (๑.๑๑) ค่าปรับปรุงสนามกีฬาและสิ่งก่อสร้างประกอบ (๑.๑๒) ค่าก่อสร้างระบบสาธารณสุขปโภค (๑.๑๓) ค่าปรับปรุงระบบสาธารณสุขปโภค (๑.๑๔) ค่าก่อสร้างแหล่งน้ำ (๑.๑๕) ค่าปรับปรุงแหล่งน้ำ ก่อสร้างเขื่อนป้องกันตลิ่งริมแม่น้ำ (๑.๑๖) ค่าก่อสร้างทางและสะพาน (ระบุรายการ)		๗,๕๐๐,๐๐๐.๐๐	โครงการก่อสร้างเขื่อนป้องกันตลิ่งริมแม่น้ำ มีความจำเป็นที่จะต้องเร่งดำเนินการ เนื่องจากพื้นที่เป้าหมายประสบปัญหาการกัดเซาะตลิ่งของแม่น้ำในฤดูน้ำหลาก ที่สร้างความเสียหายต่อทรัพย์สินสิ่งปลูกสร้างของราษฎร รวมทั้ง สิ่งก่อสร้างสาธารณะประโยชน์ต่างๆ โดยในเบื้องต้นได้กำหนดรูปแบบการก่อสร้างเป็นชนิดเขื่อนเรียงหิน

หมายเหตุ

1. เพื่อประโยชน์ในการประมวลผลข้อมูลให้จังหวัดและกลุ่มจังหวัดใช้ทะเบียนรายการ ประเภทรายการ ของสำนักงบประมาณเท่านั้น
กรุณาอย่าเพิ่มประเภทรายการใหม่โดยไม่จำเป็น
2. กรณีประสงค์จะเพิ่มทะเบียนประเภทรายการ ให้ประสานงานกับเจ้าหน้าที่รับผิดชอบจังหวัดและกลุ่มจังหวัดก่อน
3. ตามแบบฟอร์มฯ ให้เลือกเฉพาะ (ระบุ) งบรายจ่าย และรายการที่มีงบประมาณเท่านั้น

แบบฟอร์มข้อมูลพื้นฐานโครงการของจังหวัด (ระดับกิจกรรมย่อย)

(๑ ชุด : ๑ กิจกรรมหลัก)
ลำดับความสำคัญ.....

ชื่อโครงการ : โครงการพัฒนาและฟื้นฟูสภาพแวดล้อมของเมืองที่ปลอดภัยน่าอยู่

กิจกรรมหลัก : ก่อสร้างเขื่อนป้องกันตลิ่งริมแม่น้ำท. บ้านท่าร่องเรือ หมู่ที่ ๖ ตำบลทาสบเส้า อำเภอแม่ทา จังหวัดลำพูน
ความยาว ๔๕๐ เมตร

วงเงินงบประมาณ ๑๓,๕๐๐,๐๐๐.- บาท (สิบสามล้านบาทถ้วน)

ยุทธศาสตร์ชาติ : ด้านการสร้างความเติบโตบนคุณภาพชีวิตที่เป็นมิตรต่อสิ่งแวดล้อม

แผนแม่บทฯ :

ประเด็นการพัฒนาของจังหวัด/กลุ่มจังหวัด: ประเด็นการพัฒนาที่ ๔ เมืองแห่งความมั่นคง มั่งคั่ง ยั่งยืน

แผนงาน : อนุรักษ์และฟื้นฟูป่าต้นน้ำ พัฒนาระบบบริหารจัดการน้ำที่มีความสมดุลและป้องกันและแก้ไขปัญหาหมอกควัน

หน่วยดำเนินการ : สำนักงานโยธาธิการและผังเมืองจังหวัดลำพูน

ผู้รับผิดชอบ : นายณรงค์ ทาอุประค์ ตำแหน่ง โยธาธิการและผังเมืองจังหวัดลำพูน

สถานที่ติดต่อ : ๑๖๗ หมู่ที่ ๒ ตำบลป่าสัก อำเภอเมืองลำพูน จังหวัดลำพูน ๕๑๐๐๑ หมายเลขโทรศัพท์ ๐๕๓-๕๒๕๐๑๒

(๑) หลักการและเหตุผล

(๑.๑) ที่มา : (ระบุ เช่น มติ ครม. นโยบายรัฐบาล ยุทธศาสตร์ชาติ แผนพัฒนาเศรษฐกิจและสังคมแห่งชาติ แผนพัฒนาภาค แผนพัฒนาจังหวัด)

ด้วยยุทธศาสตร์ชาติ (พ.ศ. ๒๕๖๑-๒๕๘๐) ได้กำหนดเป้าหมายการพัฒนาประเทศอย่างยั่งยืน มุ่งเน้นความอยู่ดี มีสุขของสังคมไทย โดยยุทธศาสตร์ชาติด้านการสร้างการเติบโตบนคุณภาพชีวิตที่เป็นมิตรต่อสิ่งแวดล้อม ได้กำหนดให้ความสำคัญต่อการอนุรักษ์และฟื้นฟูแม่น้ำลำคลองและแหล่งน้ำธรรมชาติทั่วประเทศ โดยฟื้นฟูแม่น้ำลำคลองและการป้องกันตลิ่งและฝายชะลอน้ำ มีการวางแผนการอนุรักษ์และฟื้นฟูแหล่งน้ำบนพื้นฐานของการรักษาสมดุลนิเวศ ส่งเสริมกลไกการมีส่วนร่วมในการบริหารจัดการอนุรักษ์และพัฒนาแม่น้ำ คู คลองและแหล่งน้ำธรรมชาติ มีระบบรวบรวมและบำบัดน้ำเสีย ระบบเก็บขนและกำจัดขยะมูลฝอยและสิ่งปฏิกูลของชุมชนให้ถูกต้องตามหลักสุขาภิบาล สนับสนุนให้มีโครงข่ายการสัญจรทางน้ำที่สะดวก ปลอดภัย ประหยัดและมีประสิทธิภาพ ส่งเสริม สนับสนุนให้ประชาชนองค์กรเอกชน มีความรู้ความเข้าใจ ความตระหนักต่อคุณค่าและความสำคัญของแม่น้ำ คู คลอง การจัดทำโครงการเขื่อนป้องกันตลิ่ง ในพื้นที่จังหวัดลำพูนถือว่าเป็นการดำเนินการตามยุทธศาสตร์ชาติ เพื่อนำไปสู่การบรรลุเป้าหมายการพัฒนาที่ยั่งยืนในทุกมิติ ทั้งมิติด้านสังคม เศรษฐกิจ สิ่งแวดล้อมธรรมชาติและ

(๑.๒) สรุปสาระสำคัญ

สภาพปัญหา / ความต้องการ : จังหวัดลำพูน มีลักษณะภูมิประเทศโดยทั่วไปเป็นที่ราบหุบเขา มีลุ่มน้ำที่สำคัญ ได้แก่ แม่น้ำปิง แม่น้ำกวาง แม่น้ำทา และแม่น้ำลี้ รวมทั้ง ลำน้ำสาขาของแม่น้ำทั้ง ๔ สาย เช่น ลำน้ำอิ ลำน้ำห้วยแม่ยาก เป็นต้น โดยในช่วงฤดูฝนมักจะประสบปัญหาปริมาณน้ำไหลหลากและกัดเซาะตลิ่ง ๒ ฝั่งแม่น้ำ สร้างความเสียหายต่อทรัพย์สินของราษฎร รวมทั้ง สิ่งก่อสร้าง สาธารณประโยชน์อื่นๆ โดยปัญหาดังกล่าว นั้นวันจะทวีความรุนแรงมากขึ้น

ความเร่งด่วน : (ระบุระดับความจำเป็นเร่งด่วน) การจัดทำโครงการก่อสร้างเขื่อนป้องกันตลิ่งในจุดที่มีความวิกฤตรุนแรง จึงเป็นเรื่องเร่งด่วนที่จะต้องดำเนินการ เพื่อป้องกันความเสียหายตลอดจนการแก้ไขปัญหาความเดือดร้อนของราษฎรในพื้นที่

(๒) ข้อมูลทั่วไปของโครงการ

(๒.๑) วัตถุประสงค์ของโครงการ : ๑. เพื่อป้องกันการกัดเซาะตลิ่งของแม่น้ำในฤดูน้ำหลาก

๒. เพื่อป้องกันความเสียหายที่มีต่อทรัพย์สินของราษฎร และสิ่งก่อสร้าง
สาธารณะประโยชน์อื่นๆ

๓. เพื่อพัฒนาพื้นที่ริมฝั่งแม่น้ำให้เป็นสถานที่พักผ่อนหย่อนใจของประชาชน

(๒.๒) สถานภาพของโครงการ

โครงการเดิม

โครงการใหม่

(๒.๓) ประเภทของโครงการ

พัฒนา

ดำเนินการปกติ

(๒.๔) ระยะเวลาดำเนินโครงการ งบประมาณปี พ.ศ. ๒๕๖๖...เริ่มต้น ๑ ตุลาคม ๒๕๖๕
สิ้นสุดปี ๓๐ กันยายน ๒๕๖๖

(๒.๕) สถานที่ดำเนินโครงการ : บ้านท่าร่องเรือ หมู่ที่ ๖ ตำบลทาสบเส้า อำเภอแม่ทา จังหวัดลำพูน

(๓) กลุ่มเป้าหมาย และผู้มีส่วนได้ส่วนเสีย

(๓.๑) กลุ่มเป้าหมาย : ราษฎรในพื้นที่โครงการฯ และพื้นที่ใกล้เคียง

(๓.๒) ผู้มีส่วนได้ส่วนเสีย : ราษฎรในพื้นที่โครงการฯ และพื้นที่ใกล้เคียง

(๔) เป้าหมาย ผลลัพธ์ และผลกระทบโครงการ

(๔.๑) เป้าหมายโครงการ

ตัวชี้วัด : ๑. ความสามารถในการป้องกันการกัดเซาะตลิ่งเพิ่มขึ้น

๒. ความสามารถในการป้องกันความเสียหายต่อทรัพย์สินของประชาชนและสิ่งปลูกสร้าง
สาธารณะประโยชน์เพิ่มขึ้น

๓. ประชาชนมีความพึงพอใจต่อการปรับปรุงและพัฒนาภูมิทัศน์ริมฝั่งแม่น้ำเพิ่มขึ้น

(๔.๒) ผลผลิต : เขื่อนป้องกันตลิ่งชนิดเขื่อนเรียงหิน ความยาว ๔๕๐ เมตร

(๔.๒) ผลลัพธ์ : มีสถานที่สำหรับจัดกิจกรรมและพักผ่อนหย่อนใจของชุมชน

(๔.๓) ผลกระทบ : -

เชิงบวก : ประชาชนได้รับความปลอดภัยในชีวิตและทรัพย์สิน รวมทั้ง เป็นการอนุรักษ์สภาพแวดล้อมที่ดี
ตลอดจนส่งเสริมคุณภาพชีวิตให้กับประชาชนในพื้นที่และบริเวณใกล้เคียง

เชิงลบ : -

(๕) แนวทางการดำเนินงาน

(แสดงรายละเอียดกิจกรรมที่จะทำภายใต้โครงการที่จังหวัด/กลุ่มจังหวัด เสนอขอและทำเครื่องหมาย / ลงในช่องระยะเวลาที่จะเริ่มดำเนินงานของแต่ละกิจกรรมสำคัญด้วย)

กิจกรรมที่สำคัญ	ระยะเวลาดำเนินงาน			
	ต.ค.-ธ.ค. ๖๕	ม.ค.-มี.ค. ๖๖	เม.ย.-มิ.ย. ๖๖	ก.ค.-ก.ย. ๖๖
ก่อสร้างเขื่อนป้องกันตลิ่ง				
- สำรอง ออกแบบ	/			
- จัดซื้อ จัดจ้าง	/			
- ก่อสร้าง		/	/	/

(๖) วิธีการดำเนินงาน ดำเนินการเอง จ้างเหมา

(๗) วงเงินของโครงการ จำนวน ๑๓,๕๐๐,๐๐๐.- บาท (สิบสามล้านบาทถ้วน)
(ให้กรอกรายละเอียดข้อมูลตามแบบฟอร์มรายละเอียดจำแนกตามงบรายจ่ายด้วย)

(๘) ความพร้อมของโครงการ

(๘.๑) พื้นที่ดำเนินโครงการ

- ดำเนินการได้ทันที หมายถึง ได้ศึกษาความเหมาะสมและกำหนดพื้นที่ดำเนินการหรือได้รับอนุญาตตามกฎหมายแล้ว และสามารถดำเนินการได้ทันที
- อยู่ในระหว่างเตรียมการ หมายถึง ได้ศึกษาความเหมาะสมและกำหนดพื้นที่ดำเนินการแล้ว อยู่ในระหว่างจัดเตรียมพื้นที่หรือกำลังแก้ไขปัญหา / อุปสรรคต่างๆ หรือเตรียมการขออนุญาตตามกฎหมาย
- อยู่ในระหว่างศึกษาความเหมาะสม และคัดเลือกพื้นที่ดำเนินการ

(๘.๒) แบบรูปรายการ / แผนการปฏิบัติงาน

- มี และสมบูรณ์ ผู้ออกแบบ : สำนักงานโยธาธิการและผังเมืองจังหวัดลำพูน
- มีแต่ยังไม่สมบูรณ์ (ให้ระบุชื่อหน่วยงานเจ้าของรูปแบบรายการที่ใช้)
- ไม่มี

(๘.๓) ความพร้อมของบุคลากร เครื่องมือ และเทคนิคการดำเนินการ

- ๑ บุคลากรมีประสบการณ์ ทั้งหมด บางส่วน ไม่มีประสบการณ์
- ๑ เครื่องมือดำเนินการ มีพร้อมดำเนินการได้ทันที มีบางส่วนและต้องจัดหาเพิ่มเติม ไม่มี ต้องจัดหาเพิ่มเติม
- ๑ เทคนิคในการบริหารจัดการ มีประสบการณ์สูง สูงมีประสบการณ์ปานกลาง ไม่มีประสบการณ์

(๘.๔) ผลกระทบสิ่งแวดล้อม

- ผ่านคณะกรรมการสิ่งแวดล้อมแห่งชาติแล้ว
- อยู่ระหว่างการพิจารณาของคณะกรรมการสิ่งแวดล้อมแห่งชาติ
- คณะกรรมการสิ่งแวดล้อมแห่งชาติไม่พิจารณา

(๘.๕) รายงานการศึกษาความเหมาะสม (FS)

ไม่ต้องทำรายงานการศึกษา

ต้องทำรายงานการศึกษา

(๘.๖) ผลตอบแทน

มีผลตอบแทนทางเศรษฐกิจ/สังคม IRR

ไม่มีผลตอบแทนทางเศรษฐกิจ/สังคม IRR

(๙) วิธีการบริหารจัดการหรือการดูแลบำรุงรักษา เมื่อโครงการแล้วเสร็จ เพื่อให้เกิดความยั่งยืนของโครงการ :
เมื่อดำเนินการแล้วเสร็จ มอบให้เทศบาลตำบลทาสนเส้าดูแลบำรุงรักษา

(๑๐) ปัญหา อุปสรรคและข้อจำกัด

-ไม่มี-

(๑๑) แนวทางการแก้ไข :

-ไม่มี-

(๑๒) ผู้เสนอโครงการ

(นายณรงค์...ทาอุประสงค์)

โยธาธิการและผังเมืองจังหวัดลำพูน



แบบฟอร์มรายละเอียดจำแนกตามงบรายจ่าย (๑ ชุด : ๑ กิจกรรมหลัก)

หน่วย : บาท

งบรายจ่าย - รายการ (ทะเบียนรายการ ประเภทรายการ ของสำนักงบประมาณ)	งบประมาณ		ค่าใช้จ่าย
	ปี ๒๕๖๕ (ถ้ามี)	ปี ๒๕๖๖	
จังหวัด/กลุ่มจังหวัดลำพูน			
<p>แผนงาน : อนุรักษ์และฟื้นฟูป่าต้นน้ำ พัฒนาระบบบริหารจัดการน้ำที่มีความสมดุลและป้องกันและแก้ไขปัญหาหมอกควัน</p> <p>ผลผลิต : โครงการบริหารจัดการด้านทรัพยากรธรรมชาติและสิ่งแวดล้อม</p> <p>โครงการ : โครงการพัฒนาและฟื้นฟูสภาพแวดล้อมของเมืองที่ปลอดภัยน่าอยู่</p> <p>กิจกรรมหลัก : ก่อสร้างเขื่อนป้องกันตลิ่งริมแม่น้ำทา บ้านท่าร่องเรือ หมู่ที่ ๖ ตำบลทาสบง อำเภอมะทิงหัว จังหวัดลำพูน ความยาว ๔๕๐ เมตร</p> <p>๑. งบดำเนินงาน</p> <p>๒. งบลงทุน</p> <p>๒.๑ ค่าครุภัณฑ์</p> <p>(๑) ราคาต่อหน่วยต่ำกว่า ๑ ล้านบาท</p> <p>(๒) ราคาต่อหน่วยตั้งแต่ ๑ ล้านบาทขึ้นไป</p> <p>๒.๒ ค่าที่ดินและสิ่งก่อสร้าง</p> <p>(๑) ราคาต่อหน่วยต่ำกว่า ๑๐ ล้านบาท</p> <p>(๒) ราคาต่อหน่วยตั้งแต่ ๑๐ ล้านบาทขึ้นไป</p> <p>(๑.๑) ค่าที่ดิน</p> <p>(๑.๒) ค่าก่อสร้างอาคารที่พักอาศัยและสิ่งก่อสร้างประกอบ</p> <p>(๑.๓) ค่าปรับปรุงอาคารก่อสร้างที่พักอาศัยและสิ่งก่อสร้างประกอบ</p> <p>(๑.๔) ค่าก่อสร้างอาคารที่ทำการและสิ่งก่อสร้างประกอบ</p> <p>(๑.๕) ค่าปรับปรุงอาคารที่ทำการและสิ่งก่อสร้างประกอบ</p> <p>(๑.๖) ค่าก่อสร้างอาคารการศึกษาและสิ่งก่อสร้างประกอบ</p>		๑๓,๕๐๐,๐๐๐.๐๐	

งบรายจ่าย - รายการ (ทะเบียนรายการ ประเภทรายการ ของสำนักงบประมาณ)	งบประมาณ		คำชี้แจง
	ปี ๒๕๖๕ (ถ้ามี)	ปี ๒๕๖๖	
(๑.๗) ค่าปรับปรุงอาคารการศึกษาและสิ่งก่อสร้างประกอบ (๑.๘) ค่าก่อสร้างอาคารสาธารณสุขและสิ่งก่อสร้างประกอบ (๑.๙) ค่าปรับปรุงอาคารสาธารณสุขและสิ่งก่อสร้างประกอบ (๑.๑๐) ค่าก่อสร้างสนามกีฬาและสิ่งก่อสร้างประกอบ (๑.๑๑) ค่าปรับปรุงสนามกีฬาและสิ่งก่อสร้างประกอบ (๑.๑๒) ค่าก่อสร้างระบบสาธารณสุขปโภค (๑.๑๓) ค่าปรับปรุงระบบสาธารณสุขปโภค (๑.๑๔) ค่าก่อสร้างแหล่งน้ำ (๑.๑๕) ค่าปรับปรุงแหล่งน้ำ ก่อสร้างเขื่อนป้องกันตลิ่งริมแม่น้ำ (๑.๑๖) ค่าก่อสร้างทางและสะพาน (ระบุรายการ)		๑๓,๕๐๐,๐๐๐.๐๐	โครงการก่อสร้างเขื่อนป้องกันตลิ่งริมแม่น้ำ มีความจำเป็นที่จะต้องเร่งดำเนินการ เนื่องจากพื้นที่เป้าหมายประสบปัญหาการกัดเซาะตลิ่งของแม่น้ำในฤดูน้ำหลาก ที่สร้างความเสียหายต่อทรัพย์สินสิ่งปลูกสร้างของราษฎร รวมทั้ง สิ่งก่อสร้างสาธารณะประโยชน์ต่างๆ โดยในเบื้องต้นได้กำหนดรูปแบบการก่อสร้างเป็นชนิดเขื่อนเรียงหิน

หมายเหตุ

- เพื่อประโยชน์ในการประมวลผลข้อมูลให้จังหวัดและกลุ่มจังหวัดใช้ทะเบียนรายการ ประเภทรายการ ของสำนักงบประมาณเท่านั้น
กรุณาอย่าเพิ่มประเภทรายการใหม่โดยไม่จำเป็น
- กรณีประสงค์จะเพิ่มทะเบียนประเภทรายการ ให้ประสานงานกับเจ้าหน้าที่สำนักงบประมาณที่รับผิดชอบจังหวัดและกลุ่มจังหวัดก่อน
- ตามแบบฟอร์มฯ ให้เลือกเฉพาะ (ระบุ) งบรายจ่าย และรายการที่มีงบประมาณเท่านั้น

แบบฟอร์มข้อมูลพื้นฐานโครงการของจังหวัด (ระดับกิจกรรมย่อย)

(๑ ชุด : ๑ กิจกรรมหลัก)
ลำดับความสำคัญ.....

ชื่อโครงการ : โครงการพัฒนาและฟื้นฟูสภาพแวดล้อมของเมืองที่ปลอดภัยน่าอยู่

กิจกรรมหลัก : ก่อสร้างเขื่อนป้องกันตลิ่งริมแม่น้ำลำน้ำวังหมัน หมู่ที่ ๗ ตำบลวังผาง อำเภอเวียงหนองล่อง จังหวัดลำพูน
ความยาว ๔๗๕ เมตร

วงเงินงบประมาณ ๑๙,๐๐๐,๐๐๐.-บาท (สิบเก้าล้านบาทถ้วน)

ยุทธศาสตร์ชาติ : ด้านการสร้างความเติบโตบนคุณภาพชีวิตที่เป็นมิตรต่อสิ่งแวดล้อม

แผนแม่บทฯ :

ประเด็นการพัฒนาของจังหวัด/กลุ่มจังหวัด: ประเด็นการพัฒนาที่ ๔ เมืองแห่งความมั่นคง มั่งคั่ง ยั่งยืน

แผนงาน : อนุรักษ์และฟื้นฟูป่าต้นน้ำ พัฒนาระบบบริหารจัดการน้ำที่มีความสมดุลและป้องกันและแก้ไขปัญหาหมอกควัน

หน่วยดำเนินการ : สำนักงานโยธาธิการและผังเมืองจังหวัดลำพูน

ผู้รับผิดชอบ : นายณรงค์ ทาอุประค์ ตำแหน่ง โยธาธิการและผังเมืองจังหวัดลำพูน

สถานที่ติดต่อ : ๑๖๗ หมู่ที่ ๒ ตำบลป่าสัก อำเภอเมืองลำพูน จังหวัดลำพูน ๕๑๐๐๐ หมายเลขโทรศัพท์ ๐๕๓-๕๒๕๐๑๒

(๑) หลักการและเหตุผล

(๑.๑) ที่มา : (ระบุ เช่น มติ ครม. นโยบายรัฐบาล ยุทธศาสตร์ชาติ แผนพัฒนาเศรษฐกิจและสังคมแห่งชาติ แผนพัฒนาภาค แผนพัฒนาจังหวัด)

ด้วยยุทธศาสตร์ชาติ (พ.ศ. ๒๕๖๑-๒๕๘๐) ได้กำหนดเป้าหมายการพัฒนาประเทศอย่างยั่งยืน มุ่งเน้นความอยู่ดี มีสุขของสังคมไทย โดยยุทธศาสตร์ชาติด้านการสร้างการเติบโตบนคุณภาพชีวิตที่เป็นมิตรต่อสิ่งแวดล้อม ได้กำหนดให้ความสำคัญต่อการอนุรักษ์และฟื้นฟูแม่น้ำลำคลองและแหล่งน้ำธรรมชาติทั่วประเทศ โดยฟื้นฟูแม่น้ำลำคลองและการป้องกันตลิ่งและฝายชะลอน้ำ มีกระบวนการวางแผนการอนุรักษ์และฟื้นฟูแหล่งน้ำบนพื้นฐานของการรักษาสมดุลนิเวศ ส่งเสริมกลไกการมีส่วนร่วมในการบริหารจัดการการอนุรักษ์และพัฒนาแม่น้ำ คู คลองและแหล่งน้ำธรรมชาติ มีระบบรวบรวมและบำบัดน้ำเสีย ระบบเก็บขนและกำจัดขยะมูลฝอยและสิ่งปฏิกูลของชุมชนให้ถูกต้องตามหลักสุขาภิบาล สนับสนุนให้มีโครงข่ายการสัญจรทางน้ำที่สะดวก ปลอดภัย ประหยัดและมีประสิทธิภาพ ส่งเสริม สนับสนุนให้ประชาชนองค์กรเอกชน มีความรู้ความเข้าใจ ความตระหนักต่อคุณค่าและความสำคัญของแม่น้ำ คู คลอง การจัดทำโครงการเขื่อนป้องกันตลิ่ง ในพื้นที่จังหวัดลำพูนถือว่าเป็นการดำเนินการตามยุทธศาสตร์ชาติ เพื่อนำไปสู่การบรรลุเป้าหมายการพัฒนาที่ยั่งยืนในทุกมิติ ทั้งมิติด้านสังคม เศรษฐกิจ สิ่งแวดล้อมธรรมชาติและ

(๑.๒) สรุปสาระสำคัญ

สภาพปัญหา / ความต้องการ : จังหวัดลำพูน มีลักษณะภูมิประเทศโดยทั่วไปเป็นที่ราบหุบเขา มีลุ่มน้ำที่สำคัญ ได้แก่ แม่น้ำปิง แม่น้ำกว๊าง แม่น้ำทา และแม่น้ำลี้ รวมทั้ง ลำน้ำสาขาของแม่น้ำทั้ง ๔ สาย เช่น ลำน้ำอิ ลำน้ำห้วยแม่ยาก เป็นต้น โดยในช่วงฤดูฝนมักจะประสบปัญหาปริมาณน้ำไหลหลากและกัดเซาะตลิ่ง ๒ ฝั่งแม่น้ำ สร้างความเสียหายต่อทรัพย์สินของราษฎร รวมทั้ง สิ่งก่อสร้าง สาธารณประโยชน์อื่นๆ โดยปัญหาดังกล่าว นั้นวันจะทวีความรุนแรงมากขึ้น

ความเร่งด่วน : (ระบุระดับความจำเป็นเร่งด่วน) การจัดทำโครงการก่อสร้างเขื่อนป้องกันตลิ่งในจุดที่มีความวิกฤตรุนแรง จึงเป็นเรื่องเร่งด่วนที่ต้องดำเนินการ เพื่อป้องกันความเสียหายตลอดจนการแก้ไขปัญหาความเดือดร้อนของราษฎรในพื้นที่

(๒) ข้อมูลทั่วไปของโครงการ

(๒.๑) วัตถุประสงค์ของโครงการ : ๑. เพื่อป้องกันการกัดเซาะตลิ่งของแม่น้ำในฤดูน้ำหลาก

๒. เพื่อป้องกันความเสียหายที่มีต่อทรัพย์สินของราษฎร และสิ่งก่อสร้าง
สาธารณะประโยชน์อื่นๆ

๓. เพื่อพัฒนาพื้นที่ริมฝั่งแม่น้ำให้เป็นสถานที่พักผ่อนหย่อนใจของประชาชน

(๒.๒) สถานภาพของโครงการ

โครงการเดิม

โครงการใหม่

(๒.๓) ประเภทของโครงการ

พัฒนา

ดำเนินการปกติ

(๒.๔) ระยะเวลาดำเนินโครงการ งบประมาณปี พ.ศ. ๒๕๖๖... เริ่มต้น ๑ ตุลาคม ๒๕๖๕
สิ้นสุดปี ๓๐ กันยายน ๒๕๖๖

(๒.๕) สถานที่ดำเนินโครงการ : บ้านวังหมื่น หมู่ที่ ๗ ตำบลวังม่วง อำเภอเวียงหนองล่อง จังหวัดลำพูน

(๓) กลุ่มเป้าหมาย และผู้มีส่วนได้ส่วนเสีย

(๓.๑) กลุ่มเป้าหมาย : ราษฎรในพื้นที่โครงการฯ และพื้นที่ใกล้เคียง

(๓.๒) ผู้มีส่วนได้ส่วนเสีย : ราษฎรในพื้นที่โครงการฯ และพื้นที่ใกล้เคียง

(๔) เป้าหมาย ผลลัพธ์ และผลกระทบโครงการ

(๔.๑) เป้าหมายโครงการ

ตัวชี้วัด : ๑. ความสามารถในการป้องกันการกัดเซาะตลิ่งเพิ่มขึ้น

๒. ความสามารถในการป้องกันความเสียหายต่อทรัพย์สินของประชาชนและสิ่งปลูกสร้าง
สาธารณะประโยชน์เพิ่มขึ้น

๓. ประชาชนมีความพึงพอใจต่อการปรับปรุงและพัฒนาภูมิทัศน์ริมฝั่งแม่น้ำเพิ่มขึ้น

(๔.๒) ผลผลิต : เขื่อนป้องกันตลิ่งชนิดเขื่อนเรียงหิน ความยาว ๔๗๕ เมตร

(๔.๒) ผลลัพธ์ : มีสถานที่สำหรับจัดกิจกรรมและพักผ่อนหย่อนใจของชุมชน

(๔.๓) ผลกระทบ : -

เชิงบวก : ประชาชนได้รับความปลอดภัยในชีวิตและทรัพย์สิน รวมทั้ง เป็นการอนุรักษ์สภาพแวดล้อมที่ดี
ตลอดจนส่งเสริมคุณภาพชีวิตให้กับประชาชนในพื้นที่และบริเวณใกล้เคียง

เชิงลบ : -

(๕) แนวทางการดำเนินงาน

(แสดงรายละเอียดกิจกรรมที่จะทำภายใต้โครงการที่จังหวัด/กลุ่มจังหวัด เสนอขอและทำเครื่องหมาย / ลงในช่องระยะเวลาที่จะเริ่มดำเนินงานของแต่ละกิจกรรมสำคัญด้วย)

กิจกรรมที่สำคัญ	ระยะเวลาดำเนินงาน			
	ต.ค.-ธ.ค. ๖๕	ม.ค.-มี.ค. ๖๖	เม.ย.-มิ.ย. ๖๖	ก.ค.-ก.ย. ๖๖
ก่อสร้างเขื่อนป้องกันตลิ่ง				
- สำรวจ ออกแบบ	/			
- จัดซื้อ จัดจ้าง	/			
- ก่อสร้าง		/	/	/

(๖) วิธีการดำเนินงาน ดำเนินการเอง จ้างเหมา

(๗) วงเงินของโครงการ จำนวน ๑๕,๐๐๐,๐๐๐.- บาท (สิบห้าล้านบาทถ้วน)
(ให้กรอกรายละเอียดข้อมูลตามแบบฟอร์มรายละเอียดจำแนกตามงบรายจ่ายด้วย)

(๘) ความพร้อมของโครงการ

(๘.๑) พื้นที่ดำเนินโครงการ

- ดำเนินการได้ทันที หมายถึง ได้ศึกษาความเหมาะสมและกำหนดพื้นที่ดำเนินการหรือได้รับอนุญาตตามกฎหมายแล้ว และสามารถดำเนินการได้ทันที
- อยู่ในระหว่างเตรียมการ หมายถึง ได้ศึกษาความเหมาะสมและกำหนดพื้นที่ดำเนินการแล้ว อยู่ในระหว่างจัดเตรียมพื้นที่หรือกำลังแก้ไขปัญหา / อุปสรรคต่างๆ หรือเตรียมการขออนุญาตตามกฎหมาย
- อยู่ในระหว่างศึกษาความเหมาะสม และคัดเลือกพื้นที่ดำเนินการ

(๘.๒) แบบรูปรายการ / แผนการปฏิบัติงาน

- มี และสมบูรณ์ ผู้ออกแบบ : สำนักงานโยธาธิการและผังเมืองจังหวัดลำพูน
- มีแต่ยังไม่สมบูรณ์ (ให้ระบุชื่อหน่วยงานเจ้าของรูปแบบรายการที่ใช้)
- ไม่มี

(๘.๓) ความพร้อมของบุคลากร เครื่องมือ และเทคนิคการดำเนินการ

- ๑ บุคลากรมีประสบการณ์ ทั้งหมด บางส่วน ไม่มีประสบการณ์
- ๑ เครื่องมือดำเนินการ มีพร้อมดำเนินการได้ทันที มีบางส่วนและต้องจัดหาเพิ่มเติม ไม่มี ต้องจัดหาเพิ่มเติม
- ๑ เทคนิคในการบริหารจัดการ มีประสบการณ์สูง สูงมีประสบการณ์ปานกลาง ไม่มีประสบการณ์

(๘.๔) ผลกระทบสิ่งแวดล้อม

- ผ่านคณะกรรมการสิ่งแวดล้อมแห่งชาติแล้ว
- อยู่ระหว่างการพิจารณาของคณะกรรมการสิ่งแวดล้อมแห่งชาติ
- คณะกรรมการสิ่งแวดล้อมแห่งชาติไม่พิจารณา

(๘.๕) รายงานการศึกษาความเหมาะสม (FS)

ไม่ต้องทำรายงานการศึกษา

ต้องทำรายงานการศึกษา

(๘.๖) ผลตอบแทน

มีผลตอบแทนทางเศรษฐกิจ/สังคม IRR

ไม่มีผลตอบแทนทางเศรษฐกิจ/สังคม IRR

(๙) วิธีการบริหารจัดการหรือการดูแลบำรุงรักษา เมื่อโครงการแล้วเสร็จ เพื่อให้เกิดความยั่งยืนของโครงการ :
เมื่อดำเนินการแล้วเสร็จ มอบให้เทศบาลตำบลวังม่วง.ดูแล.บำรุงรักษา

(๑๐) ปัญหา อุปสรรคและข้อจำกัด

-ไม่มี-

(๑๑) แนวทางการแก้ไข :

-ไม่มี-

(๑๒) ผู้เสนอโครงการ

(นายณรงค์...ทาอุประสงค์)

โยธาธิการและผังเมืองจังหวัดลำพูน



แบบฟอร์มรายละเอียดจำแนกตามงบรายจ่าย (๑ ชุด : ๑ กิจกรรมหลัก)

หน่วย : บาท

งบรายจ่าย - รายการ (ทะเบียนรายการ ประเภทรายการ ของสำนักงบประมาณ)	งบประมาณ		คำชี้แจง
	ปี ๒๕๖๕ (ถ้ามี)	ปี ๒๕๖๖	
จังหวัด/กลุ่มจังหวัดลำพูน			
<p>แผนงาน : อนุรักษ์และฟื้นฟูป่าต้นน้ำ พัฒนาระบบบริหารจัดการน้ำที่มี ความสมดุลและป้องกันและแก้ไขปัญหาหมอกควัน</p> <p>ผลผลิต : โครงการบริหารจัดการด้านทรัพยากรธรรมชาติและสิ่งแวดล้อม โครงการ : โครงการพัฒนาและฟื้นฟูสภาพแวดล้อมของเมืองที่ปลอดภัยน่า อยู่</p> <p>กิจกรรมหลัก : ก่อสร้างเขื่อนป้องกันตลิ่งริมแม่น้ำทา บ้านท่าร่องเรือ หมู่ที่ ๖ ตำบลทาสบเส้า อำเภอแม่ทา จังหวัดลำพูน ความยาว ๔๕๐ เมตร</p> <p>๑. งบดำเนินงาน</p> <p>๒. งบลงทุน</p> <p>๒.๑ ค่าครุภัณฑ์</p> <p>(๑) ราคาต่อหน่วยต่ำกว่า ๑ ล้านบาท</p> <p>(๒) ราคาต่อหน่วยตั้งแต่ ๑ ล้านบาทขึ้นไป</p> <p>๒.๒ ค่าที่ดินและสิ่งก่อสร้าง</p> <p>(๑) ราคาต่อหน่วยต่ำกว่า ๑๐ ล้านบาท</p> <p>(๒) ราคาต่อหน่วยตั้งแต่ ๑๐ ล้านบาทขึ้นไป</p> <p>(๑.๑) ค่าที่ดิน</p> <p>(๑.๒) ค่าก่อสร้างอาคารที่พักอาศัยและสิ่งก่อสร้างประกอบ</p> <p>(๑.๓) ค่าปรับปรุงอาคารก่อสร้างที่พักอาศัยและสิ่งก่อสร้างประกอบ</p> <p>(๑.๔) ค่าก่อสร้างอาคารที่ทำการและสิ่งก่อสร้างประกอบ</p> <p>(๑.๕) ค่าปรับปรุงอาคารที่ทำการและสิ่งก่อสร้างประกอบ</p> <p>(๑.๖) ค่าก่อสร้างอาคารการศึกษาและสิ่งก่อสร้างประกอบ</p> <p>(๑.๗) ค่าปรับปรุงอาคารการศึกษาและสิ่งก่อสร้างประกอบ</p>		๑๙,๐๐๐,๐๐๐.๐๐	

งบรายจ่าย - รายการ (ทะเบียนรายการ ประเภทรายการ ของสำนักงบประมาณ)	งบประมาณ		คำชี้แจง
	ปี ๒๕๖๕ (ถ้ามี)	ปี ๒๕๖๖	
(๑.๘) ค่าก่อสร้างอาคารสาธารณสุขและสิ่งก่อสร้างประกอบ (๑.๙) ค่าปรับปรุงอาคารสาธารณสุขและสิ่งก่อสร้างประกอบ (๑.๑๐) ค่าก่อสร้างสนามกีฬาและสิ่งก่อสร้างประกอบ (๑.๑๑) ค่าปรับปรุงสนามกีฬาและสิ่งก่อสร้างประกอบ (๑.๑๒) ค่าก่อสร้างระบบสาธารณสุขปโภค (๑.๑๓) ค่าปรับปรุงระบบสาธารณสุขปโภค (๑.๑๔) ค่าก่อสร้างแหล่งน้ำ (๑.๑๕) ค่าปรับปรุงแหล่งน้ำ ก่อสร้างเขื่อนป้องกันตลิ่งริมแม่น้ำ (๑.๑๖) ค่าก่อสร้างทางและสะพาน (ระบุรายการ)		๑๙,๐๐๐,๐๐๐.๐๐	โครงการก่อสร้างเขื่อนป้องกันตลิ่งริมแม่น้ำ มีความจำเป็นที่จะต้องเร่งดำเนินการ เนื่องจากพื้นที่เป้าหมายประสบปัญหาการกัดเซาะตลิ่งของแม่น้ำในฤดูน้ำหลาก ที่สร้างความเสียหายต่อทรัพย์สินสิ่งปลูกสร้างของราษฎร รวมทั้ง สิ่งก่อสร้างสาธารณะประโยชน์ต่างๆ โดยในเบื้องต้นได้กำหนดรูปแบบการก่อสร้างเป็นชนิดเขื่อนเรียงหิน

หมายเหตุ

๑. เพื่อประโยชน์ในการประมวลผลข้อมูลให้จังหวัดและกลุ่มจังหวัดใช้ทะเบียนรายการ ประเภทรายการ ของสำนักงบประมาณเท่านั้น
กรุณาอย่าเพิ่มประเภทรายการใหม่โดยไม่จำเป็น
๒. กรณีประสงค์จะเพิ่มทะเบียนประเภทรายการ ให้ประสานงานกับเจ้าหน้าที่สำนักงบประมาณที่รับผิดชอบจังหวัดและกลุ่มจังหวัดก่อน
๓. ตามแบบฟอร์มฯ ให้เลือกเฉพาะ (ระบุ) งบรายจ่าย และรายการที่มีงบประมาณเท่านั้น

แบบฟอร์มข้อมูลพื้นฐานโครงการของจังหวัด (ระดับกิจกรรมย่อย)

(๑ ชุด : ๑ กิจกรรมหลัก)

ลำดับความสำคัญ.....

ชื่อโครงการ : โครงการพัฒนาและฟื้นฟูสภาพแวดล้อมของเมืองที่ปลอดภัยน่าอยู่

กิจกรรมหลัก : ก่อสร้างเขื่อนป้องกันตลิ่งริมแม่น้ำกวัง บ้านศรีเมืองยู. หมู่ที่ ๖ ตำบลเวียงยอง อำเภอเมืองลำพูน จังหวัดลำพูน
ความยาว ๓๐๐ เมตร

วงเงินงบประมาณ ๑๕,๐๐๐,๐๐๐.-บาท (สิบห้าล้านบาทถ้วน)

ยุทธศาสตร์ชาติ : ด้านการสร้างความเติบโตบนคุณภาพชีวิตที่เป็นมิตรต่อสิ่งแวดล้อม

แผนแม่บทฯ :

ประเด็นการพัฒนาของจังหวัด/กลุ่มจังหวัด: ประเด็นการพัฒนาที่ ๔ เมืองแห่งความมั่นคง มั่งคั่ง ยั่งยืน

แผนงาน : อนุรักษ์และฟื้นฟูป่าต้นน้ำ พัฒนาระบบบริหารจัดการน้ำที่มีความสมดุลและป้องกันและแก้ไขปัญหาหมอกควัน

หน่วยดำเนินการ : สำนักงานโยธาธิการและผังเมืองจังหวัดลำพูน

ผู้รับผิดชอบ : นายณรงค์ ทาอุปรงค์ ตำแหน่ง โยธาธิการและผังเมืองจังหวัดลำพูน

สถานที่ติดต่อ : ๑๖๗ หมู่ที่ ๒ ตำบลป่าสัก อำเภอเมืองลำพูน จังหวัดลำพูน ๕๑๐๐๐ หมายเลขโทรศัพท์ ๐๕๓-๕๒๕๐๑๒

(๑) หลักการและเหตุผล

(๑.๑) ที่มา : (ระบุ เช่น มติ ครม. นโยบายรัฐบาล ยุทธศาสตร์ชาติ แผนพัฒนาเศรษฐกิจและสังคมแห่งชาติ แผนพัฒนาภาค แผนพัฒนาจังหวัด)

ด้วยยุทธศาสตร์ชาติ (พ.ศ. ๒๕๖๑-๒๕๘๐) ได้กำหนดเป้าหมายการพัฒนาประเทศอย่างยั่งยืน มุ่งเน้นความอยู่ดี มีสุขของสังคมไทย โดยยุทธศาสตร์ชาติด้านการสร้างการเติบโตบนคุณภาพชีวิตที่เป็นมิตรต่อสิ่งแวดล้อม ได้กำหนดให้ความสำคัญต่อการอนุรักษ์และฟื้นฟูแม่น้ำลำคลองและแหล่งน้ำธรรมชาติทั่วประเทศ โดยฟื้นฟูแม่น้ำลำคลองและการป้องกันตลิ่งและฝายชะลอน้ำ มีการวางแผนการอนุรักษ์และฟื้นฟูแหล่งน้ำบนพื้นฐานของการรักษาสมดุลนิเวศ ส่งเสริมกลไกการมีส่วนร่วมในการบริหารจัดการการอนุรักษ์และพัฒนาแม่น้ำ คู คลองและแหล่งน้ำธรรมชาติ มีระบบรวบรวมและบำบัดน้ำเสีย ระบบเก็บขนและกำจัดขยะมูลฝอยและสิ่งปฏิกูลของชุมชนให้ถูกต้องตามหลักสุขาภิบาล สนับสนุนให้มีโครงข่ายการสัญจรทางน้ำที่สะดวก ปลอดภัย ประหยัดและมีประสิทธิภาพ ส่งเสริม สนับสนุนให้ประชาชนองค์กรเอกชน มีความรู้ความเข้าใจ ความตระหนักต่อคุณค่าและความสำคัญของแม่น้ำ คู คลอง การจัดทำโครงการเขื่อนป้องกันตลิ่ง ในพื้นที่จังหวัดลำพูนถือว่าการดำเนินการตามยุทธศาสตร์ ชาติ เพื่อนำไปสู่การบรรลุเป้าหมายการพัฒนาที่ยั่งยืนในทุกมิติ ทั้งมิติด้านสังคม เศรษฐกิจ สิ่งแวดล้อมธรรมชาติและ

(๑.๒) สรุปสาระสำคัญ

สภาพปัญหา / ความต้องการ : จังหวัดลำพูน มีลักษณะภูมิประเทศโดยทั่วไปเป็นที่ราบหุบเขา มีลุ่มน้ำที่สำคัญ ได้แก่ แม่น้ำปิง แม่น้ำกวัง แม่น้ำทา และแม่น้ำลี้ รวมทั้ง ลำน้ำสาขาของแม่น้ำทั้ง ๔ สาย เช่น ลำน้ำอิ ลำน้ำห้วยแม่ยาก เป็นต้น โดยในช่วงฤดูฝนมักจะประสบปัญหาปริมาณน้ำไหลหลากและกัดเซาะตลิ่ง ๒ ฝั่งแม่น้ำ สร้างความเสียหายต่อทรัพย์สินของราษฎร รวมทั้ง สิ่งก่อสร้าง สาธารณประโยชน์อื่นๆ โดยปัญหาดังกล่าว นับวันจะทวีความรุนแรงมากขึ้น

ความเร่งด่วน : (ระบุระดับความจำเป็นเร่งด่วน) การจัดทำโครงการก่อสร้างเขื่อนป้องกันตลิ่งในจุดที่มีความวิกฤตรุนแรง จึงเป็นเรื่องเร่งด่วนที่ต้องดำเนินการ เพื่อป้องกันความเสียหายตลอดจนการแก้ไขปัญหาความเดือดร้อนของราษฎรในพื้นที่

(๒) ข้อมูลทั่วไปของโครงการ

(๒.๑) วัตถุประสงค์ของโครงการ : ๑. เพื่อป้องกันการกัดเซาะตลิ่งของแม่น้ำในฤดูน้ำหลาก

๒. เพื่อป้องกันความเสียหายที่มีต่อทรัพย์สินของราษฎร และสิ่งก่อสร้าง
สาธารณะประโยชน์อื่นๆ

๓. เพื่อพัฒนาพื้นที่ริมฝั่งแม่น้ำให้เป็นสถานที่พักผ่อนหย่อนใจของประชาชน

(๒.๒) สถานภาพของโครงการ

โครงการเดิม

โครงการใหม่

(๒.๓) ประเภทของโครงการ

พัฒนา

ดำเนินการปกติ

(๒.๔) ระยะเวลาดำเนินโครงการ งบประมาณปี พ.ศ. ๒๕๖๖...เริ่มต้น ๑ ตุลาคม ๒๕๖๕
สิ้นสุดปี ๓๐ กันยายน ๒๕๖๖

(๒.๕) สถานที่ดำเนินโครงการ : บ้านศรีเมือง หมู่ที่ ๖ ตำบลเวียงยอง อำเภอเมืองลำพูน จังหวัดลำพูน

(๓) กลุ่มเป้าหมาย และผู้มีส่วนได้ส่วนเสีย

(๓.๑) กลุ่มเป้าหมาย : ราษฎรในพื้นที่โครงการฯ และพื้นที่ใกล้เคียง

(๓.๒) ผู้มีส่วนได้ส่วนเสีย : ราษฎรในพื้นที่โครงการฯ และพื้นที่ใกล้เคียง

(๔) เป้าหมาย ผลลัพธ์ และผลกระทบโครงการ

(๔.๑) เป้าหมายโครงการ

ตัวชี้วัด : ๑. ความสามารถในการป้องกันการกัดเซาะตลิ่งเพิ่มขึ้น

๒. ความสามารถในการป้องกันความเสียหายต่อทรัพย์สินของประชาชนและสิ่งปลูกสร้าง
สาธารณะประโยชน์เพิ่มขึ้น

๓. ประชาชนมีความพึงพอใจต่อการปรับปรุงและพัฒนาภูมิทัศน์ริมฝั่งแม่น้ำเพิ่มขึ้น

(๔.๒) ผลผลิต : เขื่อนป้องกันตลิ่งชนิดเขื่อนเรียงหิน ความยาว ๓๐๐ เมตร

(๔.๒) ผลลัพธ์ : มีสถานที่สำหรับจัดกิจกรรมและพักผ่อนหย่อนใจของชุมชน

(๔.๓) ผลกระทบ : -

เชิงบวก : ประชาชนได้รับความปลอดภัยในชีวิตและทรัพย์สิน รวมทั้ง เป็นการอนุรักษ์สภาพแวดล้อมที่ดี
ตลอดจนส่งเสริมคุณภาพชีวิตให้กับประชาชนในพื้นที่และบริเวณใกล้เคียง

เชิงลบ : -

(๕) แนวทางการดำเนินงาน

(แสดงรายละเอียดกิจกรรมที่จะทำภายใต้โครงการที่จังหวัด/กลุ่มจังหวัด เสนอขอและทำเครื่องหมาย / ลงในช่องระยะเวลาที่จะเริ่มดำเนินงานของแต่ละกิจกรรมสำคัญด้วย)

กิจกรรมที่สำคัญ	ระยะเวลาดำเนินงาน			
	ต.ค.-ธ.ค. ๖๕	ม.ค.-มี.ค. ๖๖	เม.ย.-มิ.ย. ๖๖	ก.ค.-ก.ย. ๖๖
ก่อสร้างเขื่อนป้องกันตลิ่ง				
- สำรอง ออกแบบ	/			
- จัดซื้อ จัดจ้าง	/			
- ก่อสร้าง		/	/	/

(๖) วิธีการดำเนินงาน ดำเนินการเอง จ้างเหมา

(๗) วงเงินของโครงการ จำนวน ๑๕,๐๐๐,๐๐๐.- บาท (สิบห้าล้านบาทถ้วน)
(ให้กรอกรายละเอียดข้อมูลตามแบบฟอร์มรายละเอียดจำแนกตามงบรายจ่ายด้วย)

(๘) ความพร้อมของโครงการ

(๘.๑) พื้นที่ดำเนินโครงการ

- ดำเนินการได้ทันที หมายถึง ได้ศึกษาความเหมาะสมและกำหนดพื้นที่ดำเนินการหรือได้รับอนุญาตตามกฎหมายแล้ว และสามารถดำเนินการได้ทันที
- อยู่ในระหว่างเตรียมการ หมายถึง ได้ศึกษาความเหมาะสมและกำหนดพื้นที่ดำเนินการแล้ว อยู่ในระหว่างจัดเตรียมพื้นที่หรือกำลังแก้ไขปัญหา / อุปสรรคต่างๆ หรือเตรียมการขออนุญาตตามกฎหมาย
- อยู่ในระหว่างศึกษาความเหมาะสม และคัดเลือกพื้นที่ดำเนินการ

(๘.๒) แบบรูปรายการ / แผนการปฏิบัติงาน

- มี และสมบูรณ์ ผู้ออกแบบ : สำนักงานโยธาธิการและผังเมืองจังหวัดลำพูน
- มีแต่ยังไม่สมบูรณ์ (ให้ระบุชื่อหน่วยงานเจ้าของรูปแบบรายการที่ใช้)
- ไม่มี

(๘.๓) ความพร้อมของบุคลากร เครื่องมือ และเทคนิคการดำเนินการ

- ๑ บุคลากรมีประสบการณ์ ทั้งหมด บางส่วน ไม่มีประสบการณ์
- ๒ เครื่องมือดำเนินการ มีพร้อมดำเนินการได้ทันที มีบางส่วนและต้องจัดหาเพิ่มเติม ไม่มี ต้องจัดหาเพิ่มเติม
- ๓ เทคนิคในการบริหารจัดการ มีประสบการณ์สูง สูงมีประสบการณ์ปานกลาง ไม่มีประสบการณ์

(๘.๔) ผลกระทบสิ่งแวดล้อม

- ผ่านคณะกรรมการสิ่งแวดล้อมแห่งชาติแล้ว
- อยู่ระหว่างการพิจารณาของคณะกรรมการสิ่งแวดล้อมแห่งชาติ
- คณะกรรมการสิ่งแวดล้อมแห่งชาติไม่พิจารณา

(๘.๕) รายงานการศึกษาความเหมาะสม (FS)

ไม่ต้องทำรายงานการศึกษา

ต้องทำรายงานการศึกษา

(๘.๖) ผลตอบแทน

มีผลตอบแทนทางเศรษฐกิจ/สังคม IRR

ไม่มีผลตอบแทนทางเศรษฐกิจ/สังคม IRR

(๙) วิธีการบริหารจัดการหรือการดูแลบำรุงรักษา เมื่อโครงการแล้วเสร็จ เพื่อให้เกิดความยั่งยืนของโครงการ :
เมื่อดำเนินการแล้วเสร็จ มอบให้เทศบาลตำบลเวียงหนองลู่ดูแลบำรุงรักษา

(๑๐) ปัญหา อุปสรรคและข้อจำกัด

-ไม่มี-

(๑๑) แนวทางการแก้ไข :

-ไม่มี-

(๑๒) ผู้เสนอโครงการ

(นายณรงค์...ทาอุประสงค์)

โยธาธิการและผังเมืองจังหวัดลำพูน



แบบฟอร์มรายละเอียดจำแนกตามงบรายจ่าย (๑ ชุด : ๑ กิจกรรมหลัก)

หน่วย : บาท

งบรายจ่าย - รายการ (ทะเบียนรายการ ประเภทรายการ ของสำนักงบประมาณ)	งบประมาณ		คำชี้แจง
	ปี ๒๕๖๕ (ถ้ามี)	ปี ๒๕๖๖	
จังหวัด/กลุ่มจังหวัดลำพูน			
<p>แผนงาน : อนุรักษ์และฟื้นฟูป่าต้นน้ำ พัฒนาระบบบริหารจัดการน้ำที่มีความสมดุลและป้องกันและแก้ไขปัญหาหมอกควัน</p> <p>ผลผลิต : โครงการบริหารจัดการด้านทรัพยากรธรรมชาติและสิ่งแวดล้อม</p> <p>โครงการ : โครงการพัฒนาและฟื้นฟูสภาพแวดล้อมของเมืองที่ปลอดภัยน่าอยู่</p> <p>กิจกรรมหลัก : ก่อสร้างเขื่อนป้องกันตลิ่งริมแม่น้ำกวง บ้านศรีเมือง หมู่ที่ ๖ ตำบลเวียงยอง อำเภอเมืองลำพูน จังหวัดลำพูน ความยาว ๓๐๐ เมตร</p> <p>๑. งบดำเนินงาน</p> <p>๒. งบลงทุน</p> <p>๒.๑ ค่าครุภัณฑ์</p> <p>๒.๒ ค่าที่ดินและสิ่งก่อสร้าง</p> <p>(๑) ราคาต่อหน่วยต่ำกว่า ๑๐ ล้านบาท</p> <p>(๒) ราคาต่อหน่วยตั้งแต่ ๑๐ ล้านบาทขึ้นไป</p> <p>(๑.๑) ค่าที่ดิน</p> <p>(๑.๒) ค่าก่อสร้างอาคารที่พักอาศัยและสิ่งก่อสร้างประกอบ</p> <p>(๑.๓) ค่าปรับปรุงอาคารก่อสร้างที่พักอาศัยและสิ่งก่อสร้างประกอบ</p> <p>(๑.๔) ค่าก่อสร้างอาคารที่ทำการและสิ่งก่อสร้างประกอบ</p> <p>(๑.๕) ค่าปรับปรุงอาคารที่ทำการและสิ่งก่อสร้างประกอบ</p> <p>(๑.๖) ค่าก่อสร้างอาคารการศึกษาและสิ่งก่อสร้างประกอบ</p> <p>(๑.๗) ค่าปรับปรุงอาคารการศึกษาและสิ่งก่อสร้างประกอบ</p> <p>(๑.๘) ค่าก่อสร้างอาคารสาธารณสุขและสิ่งก่อสร้างประกอบ</p>		๑๕,๐๐๐,๐๐๐.๐๐	

งบรายจ่าย - รายการ (ทะเบียนรายการ ประเภทรายการ ของสำนักงบประมาณ)	งบประมาณ		คำชี้แจง
	ปี ๒๕๖๕ (ถ้ามี)	ปี ๒๕๖๖	
(๑.๙) ค่าปรับปรุงอาคารสาธารณสุขและสิ่งก่อสร้างประกอบ (๑.๑๐) ค่าก่อสร้างสนามกีฬาและสิ่งก่อสร้างประกอบ (๑.๑๑) ค่าปรับปรุงสนามกีฬาและสิ่งก่อสร้างประกอบ (๑.๑๒) ค่าก่อสร้างระบบสาธารณสุขปโภค (๑.๑๓) ค่าปรับปรุงระบบสาธารณสุขปโภค (๑.๑๔) ค่าก่อสร้างแหล่งน้ำ (๑.๑๕) ค่าปรับปรุงแหล่งน้ำ ก่อสร้างเขื่อนป้องกันตลิ่งริมแม่น้ำ (๑.๑๖) ค่าก่อสร้างทางและสะพาน (ระบุรายการ)		๑๕,๐๐๐,๐๐๐.๐๐	โครงการก่อสร้างเขื่อนป้องกันตลิ่งริมแม่น้ำ มีความจำเป็นที่จะต้องเร่งดำเนินการเนื่องจากพื้นที่เป้าหมายประสบปัญหาการกัดเซาะตลิ่งของแม่น้ำในฤดูน้ำหลาก ที่สร้างความเสียหายต่อทรัพย์สินสิ่งปลูกสร้างของราษฎร รวมทั้ง สิ่งก่อสร้างสาธารณะประโยชน์ต่างๆ โดยในเบื้องต้นได้กำหนดรูปแบบการก่อสร้างเป็นชนิดเขื่อนเรียงหิน

หมายเหตุ

๑. เพื่อประโยชน์ในการประมวลผลข้อมูลให้จังหวัดและกลุ่มจังหวัดใช้ทะเบียนรายการ ประเภทรายการ ของสำนักงบประมาณเท่านั้น
กรุณาอย่าเพิ่มประเภทรายการใหม่โดยไม่จำเป็น
๒. กรณีประสงค์จะเพิ่มทะเบียนประเภทรายการ ให้ประสานงานกับเจ้าหน้าที่รับผิดชอบจังหวัดและกลุ่มจังหวัดก่อน
๓. ตามแบบฟอร์มฯ ให้เลือกเฉพาะ (ระบุ) งบรายจ่าย และรายการที่มีงบประมาณเท่านั้น

แบบฟอร์มข้อมูลพื้นฐานโครงการของจังหวัด (ระดับกิจกรรมย่อย)

(๑ ชุด : ๑ กิจกรรมหลัก)
ลำดับความสำคัญ.....

ชื่อโครงการ : โครงการพัฒนาและฟื้นฟูสภาพแวดล้อมของเมืองที่ปลอดภัยน่าอยู่

กิจกรรมหลัก : ก่อสร้างเขื่อนป้องกันตลิ่งริมแม่น้ำลำน้ำคงซีเหล็ก หมู่ที่ ๕ ตำบลศรีเตี้ย อำเภอน่านโขง จังหวัดลำพูน
ความยาว ๓๐๐ เมตร

วงเงิน ๑๒,๐๐๐,๐๐๐.- บาท (สิบสองล้านบาทถ้วน)

ยุทธศาสตร์ชาติ : ด้านการสร้างความเติบโตบนคุณภาพชีวิตที่เป็นมิตรต่อสิ่งแวดล้อม

แผนแม่บทฯ :

ประเด็นการพัฒนาของจังหวัด/กลุ่มจังหวัด: ประเด็นการพัฒนาที่ ๔ เมืองแห่งความมั่นคง มั่งคั่ง ยั่งยืน

แผนงาน : อนุรักษ์และฟื้นฟูป่าต้นน้ำ พัฒนาระบบบริหารจัดการน้ำที่มีความสมดุลและป้องกันและแก้ไขปัญหาหมอกควัน

หน่วยดำเนินการ : สำนักงานโยธาธิการและผังเมืองจังหวัดลำพูน

ผู้รับผิดชอบ : นายณรงค์ ทาอุประค์ ตำแหน่ง โยธาธิการและผังเมืองจังหวัดลำพูน

สถานที่ติดต่อ : ๑๖๗ หมู่ที่ ๒ ตำบลป่าสัก อำเภอน่านลำพูน จังหวัดลำพูน ๕๑๐๐๐ หมายเลขโทรศัพท์ ๐๕๓-๕๒๕๐๑๒

(๑) หลักการและเหตุผล

(๑.๑) ที่มา : (ระบุ เช่น มติ ครม. นโยบายรัฐบาล ยุทธศาสตร์ชาติ แผนพัฒนาเศรษฐกิจและสังคมแห่งชาติ แผนพัฒนาภาค แผนพัฒนาจังหวัด)

ด้วยยุทธศาสตร์ชาติ (พ.ศ. ๒๕๖๑-๒๕๘๐) ได้กำหนดเป้าหมายการพัฒนาประเทศอย่างยั่งยืน มุ่งเน้น

ความอยู่ดี มีสุขของสังคมไทย โดยยุทธศาสตร์ชาติด้านการสร้างการเติบโตบนคุณภาพชีวิตที่เป็นมิตรต่อสิ่งแวดล้อม ได้กำหนดให้มีความสำคัญต่อการอนุรักษ์และฟื้นฟูแม่น้ำลำคลองและแหล่งน้ำธรรมชาติทั่วประเทศ โดยฟื้นฟูแม่น้ำลำคลองและการป้องกันตลิ่งและฝายชะลอน้ำ มีการวางแผนการอนุรักษ์และฟื้นฟูแหล่งน้ำบนพื้นฐานของการรักษาสมดุลนิเวศ ส่งเสริมกลไกการมีส่วนร่วมในการบริหารจัดการการอนุรักษ์และพัฒนาแม่น้ำ คู คลองและแหล่งน้ำธรรมชาติ มีระบบรวบรวมและบำบัดน้ำเสีย ระบบเก็บขนและกำจัดขยะมูลฝอยและสิ่งปฏิกูลของชุมชนให้ถูกต้องตามหลักสุขาภิบาล สนับสนุนให้มีโครงข่ายการสัญจรทางน้ำที่สะดวก ปลอดภัย ประหยัดและมีประสิทธิภาพ ส่งเสริม สนับสนุนให้ประชาชนองค์กรเอกชน มีความรู้ความเข้าใจ ความตระหนักต่อคุณค่าและความสำคัญของแม่น้ำ คู คลอง

การจัดทำโครงการเขื่อนป้องกันตลิ่งในพื้นที่จังหวัดลำพูนถือว่าเป็นการดำเนินการตามยุทธศาสตร์ ชาติ

เพื่อนำไปสู่การบรรลุเป้าหมายการพัฒนาที่ยั่งยืนในทุกมิติ ทั้งมิติด้านสังคม เศรษฐกิจ สิ่งแวดล้อมธรรมชาติและ

(๑.๒) สรุปสาระสำคัญ

สภาพปัญหา / ความต้องการ : จังหวัดลำพูน มีลักษณะภูมิประเทศโดยทั่วไปเป็นที่ราบหุบเขา มีลุ่มน้ำที่สำคัญ ได้แก่ แม่น้ำปิง แม่น้ำกว๊ม แม่น้ำทา และแม่น้ำลี้ รวมทั้ง ลำน้ำสาขาของแม่น้ำทั้ง ๔ สาย เช่น ลำน้ำลี้ ลำน้ำห้วยแม่ยาก เป็นต้น โดยในช่วงฤดูฝนมักจะประสบปัญหาปริมาณน้ำไหลหลากและกัดเซาะตลิ่ง ๒ ฝั่งแม่น้ำ สร้างความเสียหายต่อทรัพย์สินของราษฎร รวมทั้ง สิ่งก่อสร้าง สาธารณประโยชน์อื่นๆ โดยปัญหาดังกล่าว นับวันจะทวีความรุนแรงมากขึ้น

ความเร่งด่วน : (ระบุระดับความจำเป็นเร่งด่วน) การจัดทำโครงการก่อสร้างเขื่อนป้องกันตลิ่งในจุดที่มีความวิกฤตรุนแรง จึงเป็นเรื่องเร่งด่วนที่ต้องดำเนินการ เพื่อป้องกันความเสียหายตลอดจนการแก้ไขปัญหาความเดือดร้อนของราษฎรในพื้นที่

(๒) ข้อมูลทั่วไปของโครงการ

(๒.๑) วัตถุประสงค์ของโครงการ : ๑. เพื่อป้องกันการกัดเซาะตลิ่งของแม่น้ำในฤดูน้ำหลาก

๒. เพื่อป้องกันความเสียหายที่มีต่อทรัพย์สินของราษฎร และสิ่งก่อสร้าง
สาธารณะประโยชน์อื่นๆ

๓. เพื่อพัฒนาพื้นที่ริมฝั่งแม่น้ำให้เป็นสถานที่พักผ่อนหย่อนใจของประชาชน

(๒.๒) สถานภาพของโครงการ

โครงการเดิม

โครงการใหม่

(๒.๓) ประเภทของโครงการ

พัฒนา

ดำเนินการปกติ

(๒.๔) ระยะเวลาดำเนินโครงการ งบประมาณปี พ.ศ. ๒๕๖๖...เริ่มต้น ๑ ตุลาคม ๒๕๖๕
สิ้นสุดปี ๓๐ กันยายน ๒๕๖๖

(๒.๕) สถานที่ดำเนินโครงการ : บ้านดงขี้เหล็ก หมู่ที่ ๕ ตำบลศรีเตี้ย อำเภอบ้านไผ่ จังหวัดลำพูน

(๓) กลุ่มเป้าหมาย และผู้มีส่วนได้ส่วนเสีย

(๓.๑) กลุ่มเป้าหมาย : ราษฎรในพื้นที่โครงการฯ และพื้นที่ใกล้เคียง

(๓.๒) ผู้มีส่วนได้ส่วนเสีย : ราษฎรในพื้นที่โครงการฯ และพื้นที่ใกล้เคียง

(๔) เป้าหมาย ผลลัพธ์ และผลกระทบโครงการ

(๔.๑) เป้าหมายโครงการ

ตัวชี้วัด : ๑. ความสามารถในการป้องกันการกัดเซาะตลิ่งเพิ่มขึ้น

๒. ความสามารถในการป้องกันความเสียหายต่อทรัพย์สินของประชาชนและสิ่งปลูกสร้าง
สาธารณะประโยชน์เพิ่มขึ้น

๓. ประชาชนมีความพึงพอใจต่อการปรับปรุงและพัฒนาภูมิทัศน์ริมฝั่งแม่น้ำเพิ่มขึ้น

(๔.๒) ผลผลิต : . เขื่อนป้องกันตลิ่งชนิดเขื่อนเรียงหิน ความยาว ๓๐๐ เมตร

(๔.๒) ผลลัพธ์ : มีสถานที่สำหรับจัดกิจกรรมและพักผ่อนหย่อนใจของชุมชน

(๔.๓) ผลกระทบ : -

เชิงบวก : ประชาชนได้รับความปลอดภัยในชีวิตและทรัพย์สิน รวมทั้ง เป็นการอนุรักษ์สภาพแวดล้อมที่ดี
ตลอดจนส่งเสริมคุณภาพชีวิตให้กับประชาชนในพื้นที่และบริเวณใกล้เคียง

เชิงลบ : -

(๕) แนวทางการดำเนินงาน

(แสดงรายละเอียดกิจกรรมที่จะทำภายใต้โครงการที่จังหวัด/กลุ่มจังหวัด เสนอขอและทำเครื่องหมาย / ลงในช่องระยะเวลาที่จะเริ่มดำเนินงานของแต่ละกิจกรรมสำคัญด้วย)

กิจกรรมที่สำคัญ	ระยะเวลาดำเนินงาน			
	ต.ค.-ธ.ค. ๖๕	ม.ค.-มี.ค. ๖๖	เม.ย.-มิ.ย. ๖๖	ก.ค.-ก.ย. ๖๖
ก่อสร้างเขื่อนป้องกันตลิ่ง				
- สำรอง ออกแบบ	/			
- จัดซื้อ จัดจ้าง	/			
- ก่อสร้าง		/	/	/

(๖) วิธีการดำเนินงาน ดำเนินการเอง จ้างเหมา

(๗) วงเงินของโครงการ จำนวน ๑๒,๐๐๐,๐๐๐.- บาท (สิบสองล้านบาทถ้วน)
(ให้กรอกรายละเอียดข้อมูลตามแบบฟอร์มรายละเอียดจำแนกตามงบรายจ่ายด้วย)

(๘) ความพร้อมของโครงการ

(๘.๑) พื้นที่ดำเนินโครงการ

- ดำเนินการได้ทันที หมายถึง ได้ศึกษาความเหมาะสมและกำหนดพื้นที่ดำเนินการหรือได้รับอนุญาตตามกฎหมายแล้ว และสามารถดำเนินการได้ทันที
- อยู่ในระหว่างเตรียมการ หมายถึง ได้ศึกษาความเหมาะสมและกำหนดพื้นที่ดำเนินการแล้ว อยู่ในระหว่างจัดเตรียมพื้นที่หรือกำลังแก้ไขปัญหา / อุปสรรคต่างๆ หรือเตรียมการขออนุญาตตามกฎหมาย
- อยู่ในระหว่างศึกษาความเหมาะสม และคัดเลือกพื้นที่ดำเนินการ

(๘.๒) แบบรูปรายการ / แผนการปฏิบัติงาน

- มี และสมบูรณ์ ผู้ออกแบบ : สำนักงานโยธาธิการและผังเมืองจังหวัดลำพูน
- มีแต่ยังไม่สมบูรณ์ (ให้ระบุชื่อหน่วยงานเจ้าของรูปแบบรายการที่ใช้)
- ไม่มี

(๘.๓) ความพร้อมของบุคลากร เครื่องมือ และเทคนิคการดำเนินการ

- ๑ บุคลากรมีประสบการณ์ ทั้งหมด บางส่วน ไม่มีประสบการณ์
- ๑ เครื่องมือดำเนินการ มีพร้อมดำเนินการได้ทันที มีบางส่วนและต้องจัดหาเพิ่มเติม ไม่มี ต้องจัดหาเพิ่มเติม
- ๑ เทคนิคในการบริหารจัดการ มีประสบการณ์สูง สูงมีประสบการณ์ปานกลาง ไม่มีประสบการณ์

(๘.๔) ผลกระทบสิ่งแวดล้อม

- ผ่านคณะกรรมการสิ่งแวดล้อมแห่งชาติแล้ว
- อยู่ระหว่างการพิจารณาของคณะกรรมการสิ่งแวดล้อมแห่งชาติ
- คณะกรรมการสิ่งแวดล้อมแห่งชาติไม่พิจารณา

(๘.๕) รายงานการศึกษาความเหมาะสม (FS)

ไม่ต้องทำรายงานการศึกษา

ต้องทำรายงานการศึกษา

(๘.๖) ผลตอบแทน

มีผลตอบแทนทางเศรษฐกิจ/สังคม IRR

ไม่มีผลตอบแทนทางเศรษฐกิจ/สังคม IRR

(๙) วิธีการบริหารจัดการหรือการดูแลบำรุงรักษา เมื่อโครงการแล้วเสร็จ เพื่อให้เกิดความยั่งยืนของโครงการ :

เมื่อดำเนินการแล้วเสร็จ มอบให้เทศบาลตำบลศรีเตี้ยดูแลบำรุงรักษา

(๑๐) ปัญหา อุปสรรคและข้อจำกัด

-ไม่มี-

(๑๑) แนวทางการแก้ไข :

-ไม่มี-

(๑๒) ผู้เสนอโครงการ

(นายณรงค์...ทาอุประสงค์)

โยธาธิการและผังเมืองจังหวัดลำพูน



แบบฟอร์มรายละเอียดจำแนกตามงบรายจ่าย (๑ ชุด : ๑ กิจกรรมหลัก)

หน่วย : บาท

งบรายจ่าย - รายการ (ทะเบียนรายการ ประเภทรายการ ของสำนักงบประมาณ)	งบประมาณ		คำชี้แจง
	ปี ๒๕๖๕ (ถ้ามี)	ปี ๒๕๖๖	
จังหวัด/กลุ่มจังหวัดลำพูน			
<p>แผนงาน : อนุรักษ์และฟื้นฟูป่าต้นน้ำ พัฒนาระบบบริหารจัดการน้ำที่มี ความสมดุลและป้องกันและแก้ไขปัญหาหมอกควัน</p> <p>ผลผลิต : โครงการบริหารจัดการด้านทรัพยากรธรรมชาติและ สิ่งแวดล้อม</p> <p>โครงการ : โครงการพัฒนาและฟื้นฟูสภาพแวดล้อมของเมืองที่ ปลอดภัยน่าอยู่</p> <p>กิจกรรมหลัก : ก่อสร้างเขื่อนป้องกันตลิ่งริมแม่น้ำลี่ บ้านดงชี้เหล็ก หมู่ที่ ๕ ตำบลศรีเตี้ย อำเภอบ้านโฮ้ง จังหวัดลำพูน ความยาว ๓๐๐ เมตร</p> <p>๑. งบดำเนินงาน</p> <p>๒. งบลงทุน</p> <p>๒.๑ ค่าครุภัณฑ์</p> <p>๒.๒ ค่าที่ดินและสิ่งก่อสร้าง</p> <p>(๑) ราคาต่อหน่วยต่ำกว่า ๑๐ ล้านบาท</p> <p>(๒) ราคาต่อหน่วยตั้งแต่ ๑๐ ล้านบาทขึ้นไป</p> <p>(๑.๑) ค่าที่ดิน</p> <p>(๑.๒) ค่าก่อสร้างอาคารที่พักอาศัยและสิ่งก่อสร้างประกอบ</p> <p>(๑.๓) ค่าปรับปรุงอาคารก่อสร้างที่พักอาศัยและสิ่งก่อสร้างประกอบ</p> <p>(๑.๔) ค่าก่อสร้างอาคารที่ทำการและสิ่งก่อสร้างประกอบ</p> <p>(๑.๕) ค่าปรับปรุงอาคารที่ทำการและสิ่งก่อสร้างประกอบ</p> <p>(๑.๖) ค่าก่อสร้างอาคารการศึกษาและสิ่งก่อสร้างประกอบ</p> <p>(๑.๗) ค่าปรับปรุงอาคารการศึกษาและสิ่งก่อสร้างประกอบ</p> <p>(๑.๘) ค่าก่อสร้างอาคารสาธารณสุขและสิ่งก่อสร้างประกอบ</p>		๑๒,๐๐๐,๐๐๐.๐๐	

งบรายจ่าย - รายการ (ทะเบียนรายการ ประเภทรายการ ของสำนักงบประมาณ)	งบประมาณ		คำชี้แจง
	ปี ๒๕๖๕ (ถ้ามี)	ปี ๒๕๖๖	
(๑.๙) ค่าปรับปรุงอาคารสาธารณสุขและสิ่งก่อสร้างประกอบ (๑.๑๐) ค่าก่อสร้างสนามกีฬาและสิ่งก่อสร้างประกอบ (๑.๑๑) ค่าปรับปรุงสนามกีฬาและสิ่งก่อสร้างประกอบ (๑.๑๒) ค่าก่อสร้างระบบสาธารณสุขปโภค (๑.๑๓) ค่าปรับปรุงระบบสาธารณสุขปโภค (๑.๑๔) ค่าก่อสร้างแหล่งน้ำ (๑.๑๕) ค่าปรับปรุงแหล่งน้ำ ก่อสร้างเขื่อนป้องกันตลิ่งริมแม่น้ำ (๑.๑๖) ค่าก่อสร้างทางและสะพาน (ระบุรายการ)		๑๒,๐๐๐,๐๐๐.๐๐	โครงการก่อสร้างเขื่อนป้องกันตลิ่งริมแม่น้ำ มีความจำเป็นที่จะต้องเร่งดำเนินการเนื่องจากพื้นที่เป้าหมายประสบปัญหาการกัดเซาะตลิ่งของแม่น้ำในฤดูน้ำหลาก ที่สร้างความเสียหายต่อทรัพย์สินสิ่งปลูกสร้างของราษฎร รวมทั้ง สิ่งก่อสร้างสาธารณะประโยชน์ต่างๆ โดยในเบื้องต้นได้กำหนดรูปแบบการก่อสร้างเป็นชนิดเขื่อนเรียงหิน

หมายเหตุ

- เพื่อประโยชน์ในการประมวลผลข้อมูลให้จังหวัดและกลุ่มจังหวัดใช้ทะเบียนรายการ ประเภทรายการ ของสำนักงบประมาณเท่านั้น
กรุณาอย่าเพิ่มประเภทรายการใหม่โดยไม่จำเป็น
- กรณีประสงค์จะเพิ่มทะเบียนประเภทรายการ ให้ประสานงานกับเจ้าหน้าที่รับผิดชอบจังหวัดและกลุ่มจังหวัดก่อน
- ตามแบบฟอร์มฯ ให้เลือกเฉพาะ (ระบุ) งบรายจ่าย และรายการที่มีงบประมาณเท่านั้น

แบบฟอร์มข้อมูลพื้นฐานโครงการของจังหวัด (ระดับกิจกรรมย่อย)

(๑ ชุด : ๑ กิจกรรมหลัก)

ลำดับความสำคัญ.....

ชื่อโครงการ : โครงการพัฒนาและฟื้นฟูสภาพแวดล้อมของเมืองที่ปลอดภัยน่าอยู่

กิจกรรมหลัก : ก่อสร้างเขื่อนป้องกันตลิ่งริมแม่น้ำแม่ขนาต บ้านแม่ขนาต หมู่ที่ ๘ ตำบลทวาทศ อำเภอแม่ทา

จังหวัดลำพูน ความยาว ๓๕๐ เมตร

วงเงินงบประมาณ ๑๐,๕๐๐,๐๐๐.- บาท (สิบล้านห้าแสนบาทถ้วน)

ยุทธศาสตร์ชาติ : ด้านการสร้างความเติบโตบนคุณภาพชีวิตที่เป็นมิตรต่อสิ่งแวดล้อม

แผนแม่บท :

ประเด็นการพัฒนาของจังหวัด/กลุ่มจังหวัด: ประเด็นการพัฒนาที่ ๔ เมืองแห่งความมั่นคง มั่งคั่ง ยั่งยืน

แผนงาน : อนุรักษ์และฟื้นฟูป่าต้นน้ำ พัฒนาระบบบริหารจัดการน้ำที่มีความสมดุลและป้องกันและแก้ไขปัญหาหมอกควัน

หน่วยดำเนินการ : สำนักงานโยธาธิการและผังเมืองจังหวัดลำพูน

ผู้รับผิดชอบ : นายณรงค์ ทาอุปรังค์ ตำแหน่ง โยธาธิการและผังเมืองจังหวัดลำพูน

สถานที่ติดต่อ : ๑๖๗ หมู่ที่ ๒ ตำบลป่าสัก อำเภอเมืองลำพูน จังหวัดลำพูน ๕๑๐๐๐ หมายเลขโทรศัพท์ ๐๕๓-๕๒๕๐๑๒

(๑) หลักการและเหตุผล

(๑.๑) ที่มา : (ระบุ เช่น มติ ครม. นโยบายรัฐบาล ยุทธศาสตร์ชาติ แผนพัฒนาเศรษฐกิจและสังคมแห่งชาติ แผนพัฒนาภาค แผนพัฒนาจังหวัด)

ด้วยยุทธศาสตร์ชาติ (พ.ศ. ๒๕๖๑-๒๕๘๐) ได้กำหนดเป้าหมายการพัฒนาประเทศอย่างยั่งยืน มุ่งเน้นความอยู่ดี มีสุขของสังคมไทย โดยยุทธศาสตร์ชาติด้านการสร้างการเติบโตบนคุณภาพชีวิตที่เป็นมิตรต่อสิ่งแวดล้อม ได้กำหนดให้ความสำคัญต่อการอนุรักษ์และฟื้นฟูแม่น้ำลำคลองและแหล่งน้ำธรรมชาติทั่วประเทศ โดยฟื้นฟูแม่น้ำลำคลองและการป้องกันตลิ่งและฝายชะลอน้ำ มีการวางแผนการอนุรักษ์และฟื้นฟูแหล่งน้ำบนพื้นฐานของการรักษาสมดุลนิเวศ ส่งเสริมกลไกการมีส่วนร่วมในการบริหารจัดการอนุรักษ์และพัฒนาแม่น้ำ คู คลองและแหล่งน้ำธรรมชาติ มีระบบรวบรวมและบำบัดน้ำเสีย ระบบเก็บขนและกำจัดขยะมูลฝอยและสิ่งปฏิกูลของชุมชนให้ถูกต้องตามหลักสุขาภิบาล สนับสนุนให้มีโครงการจัดการน้ำที่สะดวก ปลอดภัย ประหยัดและมีประสิทธิภาพ ส่งเสริม สนับสนุนให้ประชาชนองค์กรเอกชน มีความรู้ความเข้าใจ ความตระหนักต่อคุณค่าและความสำคัญของแม่น้ำ คู คลอง การจัดทำโครงการเขื่อนป้องกันตลิ่ง ในพื้นที่จังหวัดลำพูนถือว่าการดำเนินการตามยุทธศาสตร์ ชาติ เพื่อนำไปสู่การบรรลุเป้าหมายการพัฒนาที่ยั่งยืนในทุกมิติ ทั้งมิติด้านสังคม เศรษฐกิจ สิ่งแวดล้อมธรรมชาติและ

(๑.๒) สรุปสาระสำคัญ

สภาพปัญหา / ความต้องการ : จังหวัดลำพูน มีลักษณะภูมิประเทศโดยทั่วไปเป็นที่ราบหุบเขา มีลุ่มน้ำที่สำคัญ ได้แก่ แม่น้ำปิง แม่น้ำกว๊ม แม่น้ำทา และแม่น้ำลี้ รวมทั้ง ลำน้ำสาขาของแม่น้ำทั้ง ๔ สาย เช่น ลำน้ำอิ ลำน้ำห้วยแม่ยาก เป็นต้น โดยในช่วงฤดูฝนมักจะประสบปัญหาปริมาณน้ำไหลหลากและกัดเซาะตลิ่ง ๒ ฝั่งแม่น้ำ สร้างความเสียหายต่อทรัพย์สินของราษฎร รวมทั้ง สิ่งก่อสร้าง สาธารณประโยชน์อื่นๆ โดยปัญหาดังกล่าว นับวันจะทวีความรุนแรงมากขึ้น

ความเร่งด่วน : (ระบุระดับความจำเป็นเร่งด่วน) การจัดทำโครงการก่อสร้างเขื่อนป้องกันตลิ่งในจุดที่มีความวิกฤตรุนแรง จึงเป็นเรื่องเร่งด่วนที่จะต้องดำเนินการ เพื่อป้องกันความเสียหายตลอดจนการแก้ไขปัญหาความเดือดร้อนของราษฎรในพื้นที่

(๒) ข้อมูลทั่วไปของโครงการ

(๒.๑) วัตถุประสงค์ของโครงการ : ๑. เพื่อป้องกันการกัดเซาะตลิ่งของแม่น้ำในฤดูน้ำหลาก

๒. เพื่อป้องกันความเสียหายที่มีต่อทรัพย์สินของราษฎร และสิ่งก่อสร้าง
สาธารณะประโยชน์อื่นๆ

๓. เพื่อพัฒนาพื้นที่ริมฝั่งแม่น้ำให้เป็นสถานที่พักผ่อนหย่อนใจของประชาชน

(๒.๒) สถานภาพของโครงการ

โครงการเดิม

โครงการใหม่

(๒.๓) ประเภทของโครงการ

พัฒนา

ดำเนินการปกติ

(๒.๔) ระยะเวลาดำเนินโครงการ งบประมาณปี พ.ศ. ๒๕๖๖... เริ่มต้น ๑. ตุลาคม ๒๕๖๕

สิ้นสุดปี ๓๐. กันยายน ๒๕๖๖

(๒.๕) สถานที่ดำเนินโครงการ : บ้านแม่ขนาด หมู่ที่ ๘ ตำบลทากาศ อำเภอแม่ทา จังหวัดลำพูน

(๓) กลุ่มเป้าหมาย และผู้มีส่วนได้ส่วนเสีย

(๓.๑) กลุ่มเป้าหมาย : ราษฎรในพื้นที่โครงการฯ และพื้นที่ใกล้เคียง

(๓.๒) ผู้มีส่วนได้ส่วนเสีย : ราษฎรในพื้นที่โครงการฯ และพื้นที่ใกล้เคียง

(๔) เป้าหมาย ผลลัพธ์ และผลกระทบโครงการ

(๔.๑) เป้าหมายโครงการ

ตัวชี้วัด : ๑. ความสามารถในการป้องกันการกัดเซาะตลิ่งเพิ่มขึ้น

๒. ความสามารถในการป้องกันความเสียหายต่อทรัพย์สินของประชาชนและสิ่งปลูกสร้าง
สาธารณะประโยชน์เพิ่มขึ้น

๓. ประชาชนมีความพึงพอใจต่อการปรับปรุงและพัฒนาภูมิทัศน์ริมฝั่งแม่น้ำเพิ่มขึ้น

(๔.๒) ผลผลิต : .เขื่อนป้องกันตลิ่งชนิดเขื่อนเรียงหิน ความยาว ๓๕๐ เมตร

(๔.๒) ผลลัพธ์ : มีสถานที่สำหรับจัดกิจกรรมและพักผ่อนหย่อนใจของชุมชน

(๔.๓) ผลกระทบ : -

เชิงบวก : ประชาชนได้รับความปลอดภัยในชีวิตและทรัพย์สิน รวมทั้ง เป็นการอนุรักษ์สภาพแวดล้อมที่ดี

ตลอดจนส่งเสริมคุณภาพชีวิตให้กับประชาชนในพื้นที่และบริเวณใกล้เคียง

เชิงลบ : -

(๕) แนวทางการดำเนินงาน

(แสดงรายละเอียดกิจกรรมที่จะทำภายใต้โครงการที่จังหวัด/กลุ่มจังหวัด เสนอขอและทำเครื่องหมาย / ลงในช่องระยะเวลาที่จะเริ่มดำเนินงานของแต่ละกิจกรรมสำคัญด้วย)

กิจกรรมที่สำคัญ	ระยะเวลาดำเนินงาน			
	ต.ค.-ธ.ค. ๖๕	ม.ค.-มี.ค. ๖๖	เม.ย.-มิ.ย. ๖๖	ก.ค.-ก.ย. ๖๖
ก่อสร้างเขื่อนป้องกันตลิ่ง				
- สำรอง ออกแบบ	/			
- จัดซื้อ จัดจ้าง	/			
- ก่อสร้าง		/	/	/

(๖) วิธีการดำเนินงาน ดำเนินการเอง จ้างเหมา

(๗) วงเงินของโครงการ จำนวน ๑๐,๕๐๐,๐๐๐.- บาท (สิบล้านห้าแสนบาทถ้วน)
(ให้กรอกรายละเอียดข้อมูลตามแบบฟอร์มรายละเอียดจำแนกตามงบรายจ่ายด้วย)

(๘) ความพร้อมของโครงการ

(๘.๑) พื้นที่ดำเนินโครงการ

- ดำเนินการได้ทันที หมายถึง ได้ศึกษาความเหมาะสมและกำหนดพื้นที่ดำเนินการหรือได้รับอนุญาตตามกฎหมายแล้ว และสามารถดำเนินการได้ทันที
- อยู่ในระหว่างเตรียมการ หมายถึง ได้ศึกษาความเหมาะสมและกำหนดพื้นที่ดำเนินการแล้ว อยู่ในระหว่างจัดเตรียมพื้นที่หรือกำลังแก้ไขปัญหา / อุปสรรคต่างๆ หรือเตรียมการขออนุญาตตามกฎหมาย
- อยู่ในระหว่างศึกษาความเหมาะสม และคัดเลือกพื้นที่ดำเนินการ

(๘.๒) แบบรูปรายการ / แผนการปฏิบัติงาน

- มี และสมบูรณ์ ผู้ออกแบบ : สำนักงานโยธาธิการและผังเมืองจังหวัดลำพูน
- มีแต่ยังไม่สมบูรณ์ (ให้ระบุชื่อหน่วยงานเจ้าของรูปแบบรายการที่ใช้)
- ไม่มี

(๘.๓) ความพร้อมของบุคลากร เครื่องมือ และเทคนิคการดำเนินการ

- ๑ บุคลากรมีประสบการณ์ ทั้งหมด บางส่วน ไม่มีประสบการณ์
- ๑ เครื่องมือดำเนินการ มีพร้อมดำเนินการได้ทันที
 มีบางส่วนและต้องจัดหาเพิ่มเติม
 ไม่มี ต้องจัดหาเพิ่มเติม
- ๑ เทคนิคในการบริหารจัดการ มีประสบการณ์สูง
 สูงมีประสบการณ์ปานกลาง
 ไม่มีประสบการณ์

(๘.๔) ผลกระทบสิ่งแวดล้อม

- ผ่านคณะกรรมการสิ่งแวดล้อมแห่งชาติแล้ว
- อยู่ระหว่างการพิจารณาของคณะกรรมการสิ่งแวดล้อมแห่งชาติ
- คณะกรรมการสิ่งแวดล้อมแห่งชาติไม่พิจารณา

(๘.๕) รายงานการศึกษาความเหมาะสม (FS)

ไม่ต้องทำรายงานการศึกษา

ต้องทำรายงานการศึกษา

(๘.๖) ผลตอบแทน

มีผลตอบแทนทางเศรษฐกิจ/สังคม IRR

ไม่มีผลตอบแทนทางเศรษฐกิจ/สังคม IRR

(๙) วิธีการบริหารจัดการหรือการดูแลบำรุงรักษา เมื่อโครงการแล้วเสร็จ เพื่อให้เกิดความยั่งยืนของโครงการ :

เมื่อดำเนินการแล้วเสร็จ มอบให้เทศบาลตำบลทากาศเหนือ ดูแล บำรุงรักษา

(๑๐) ปัญหา อุปสรรคและข้อจำกัด

-ไม่มี-

(๑๑) แนวทางการแก้ไข :

-ไม่มี-

(๑๒) ผู้เสนอโครงการ

(นายณรงค์...ทาอุประสงค์)

โยธาธิการและผังเมืองจังหวัดลำพูน



แบบฟอร์มรายละเอียดจำแนกตามงบรายจ่าย (๑ ชุด : ๑ กิจกรรมหลัก)

หน่วย : บาท

งบรายจ่าย - รายการ (ทะเบียนรายการ ประเภทรายการ ของสำนักงบประมาณ)	งบประมาณ		คำชี้แจง
	ปี ๒๕๖๕ (ถ้ามี)	ปี ๒๕๖๖	
จังหวัด/กลุ่มจังหวัดลำพูน			
<p>แผนงาน : อนุรักษ์และฟื้นฟูป่าต้นน้ำ พัฒนาระบบบริหารจัดการน้ำที่มีความสมดุลและป้องกันและแก้ไขปัญหาหมอกควัน</p> <p>ผลผลิต : โครงการบริหารจัดการด้านทรัพยากรธรรมชาติและ</p> <p>โครงการ : โครงการพัฒนาและฟื้นฟูสภาพแวดล้อมของเมืองที่ปลอดภัยนำอยู่</p> <p>กิจกรรมหลัก : ก่อสร้างเขื่อนป้องกันตลิ่งริมน้ำแม่ขนาด บ้านแม่ขนาด หมู่ที่ ๘ ตำบลทาगत อำเภอมะทิง จังหวัดลำพูน ความยาว ๓๕๐ เมตร</p> <p>๑. งบดำเนินงาน</p> <p>๒. งบลงทุน</p> <p>๒.๑ ค่าครุภัณฑ์</p> <p>๒.๒ ค่าที่ดินและสิ่งก่อสร้าง</p> <p>(๑) ราคาต่อหน่วยต่ำกว่า ๑๐ ล้านบาท</p> <p>(๒) ราคาต่อหน่วยตั้งแต่ ๑๐ ล้านบาทขึ้นไป</p> <p>(๑.๑) ค่าที่ดิน</p> <p>(๑.๒) ค่าก่อสร้างอาคารที่พักอาศัยและสิ่งก่อสร้างประกอบ</p> <p>(๑.๓) ค่าปรับปรุงอาคารก่อสร้างที่พักอาศัยและสิ่งก่อสร้างประกอบ</p> <p>(๑.๔) ค่าก่อสร้างอาคารที่ทำการและสิ่งก่อสร้างประกอบ</p> <p>(๑.๕) ค่าปรับปรุงอาคารที่ทำการและสิ่งก่อสร้างประกอบ</p> <p>(๑.๖) ค่าก่อสร้างอาคารการศึกษาและสิ่งก่อสร้างประกอบ</p> <p>(๑.๗) ค่าปรับปรุงอาคารการศึกษาและสิ่งก่อสร้างประกอบ</p> <p>(๑.๘) ค่าก่อสร้างอาคารสาธารณสุขและสิ่งก่อสร้างประกอบ</p> <p>(๑.๙) ค่าปรับปรุงอาคารสาธารณสุขและสิ่งก่อสร้างประกอบ</p> <p>(๑.๑๐) ค่าก่อสร้างสนามกีฬาและสิ่งก่อสร้างประกอบ</p>		๑๐,๕๐๐,๐๐๐.๐๐	

งบรายจ่าย - รายการ (ทะเบียนรายการ ประเภทรายการ ของสำนักงบประมาณ)	งบประมาณ		คำชี้แจง
	ปี ๒๕๖๕ (ถ้ามี)	ปี ๒๕๖๖	
(๑.๑๑) ค่าปรับปรุงสนามกีฬาและสิ่งก่อสร้างประกอบ (๑.๑๒) ค่าก่อสร้างระบบสาธารณูปโภค (๑.๑๓) ค่าปรับปรุงระบบสาธารณูปโภค (๑.๑๔) ค่าก่อสร้างแหล่งน้ำ (๑.๑๕) ค่าปรับปรุงแหล่งน้ำ ก่อสร้างเขื่อนป้องกันตลิ่งริมแม่น้ำ (๑.๑๖) ค่าก่อสร้างทางและสะพาน (ระบุรายการ)		๑๐,๕๐๐,๐๐๐.๐๐	โครงการก่อสร้างเขื่อนป้องกันตลิ่งริมแม่น้ำ มีความจำเป็นที่จะต้องเร่งดำเนินการเนื่องจากพื้นที่เป้าหมายประสบปัญหาการกัดเซาะตลิ่งของแม่น้ำในฤดูน้ำหลาก ที่สร้างความเสียหายต่อทรัพย์สินสิ่งปลูกสร้างของราษฎร รวมทั้ง สิ่งก่อสร้างสาธารณะประโยชน์ต่างๆ โดยในเบื้องต้นได้กำหนดรูปแบบการก่อสร้างเป็นชนิดเขื่อนเรียงหิน

หมายเหตุ

- เพื่อประโยชน์ในการประมวลผลข้อมูลให้จังหวัดและกลุ่มจังหวัดใช้ทะเบียนรายการ ประเภทรายการ ของสำนักงบประมาณเท่านั้น
กรุณาอย่าเพิ่มประเภทรายการใหม่โดยไม่จำเป็น
- กรณีประสงค์จะเพิ่มทะเบียนประเภทรายการ ให้ประสานงานกับเจ้าหน้าที่สำนักงบประมาณที่รับผิดชอบจังหวัดและกลุ่มจังหวัดก่อน
- ตามแบบฟอร์มฯ ให้เลือกเฉพาะ (ระบุ) งบรายจ่าย และรายการที่มีงบประมาณเท่านั้น

งบรายจ่าย - รายการ (ทะเบียนรายการ ประเภทรายการ ของสำนักงบประมาณ)	งบประมาณ		คำชี้แจง
	ปี ๒๕๖๔ (ถ้ามี)	ปี ๒๕๖๕	
จังหวัด/กลุ่มจังหวัด.....ลำพูน.....			
<p>แผนงาน :บริหารจังหวัดและกลุ่มจังหวัด</p> <p>ผลผลิต : ปริมาณขยะมูลฝอยของจังหวัดลำพูนลดลง</p> <p>โครงการ : เสริมสร้างการมีส่วนร่วมในการจัดการสิ่งแวดล้อมเพื่อการพัฒนาสู่เมืองที่เป็นมิตรกับสิ่งแวดล้อมอย่างยั่งยืน ปี 2566</p> <p>กิจกรรมหลัก : กิจกรรมเสริมสร้างการมีส่วนร่วมในการจัดการสิ่งแวดล้อมเพื่อลำพูนเมืองสะอาดอย่างยั่งยืน</p> <p>๑. งบดำเนินงาน</p> <p>๑.๑ ค่าตอบแทน วัสดุและวัสดุ</p> <p>๑.๑.๑ ค่าตอบแทน</p> <p>(๑) เงินตอบแทนการปฏิบัติงานนอกเวลาราชการ</p> <p>(๒) ค่าตอบแทนผู้ปฏิบัติงานให้ราชการ</p> <p>(๓) ค่าเช่าบ้าน</p> <p>(๔) ค่าเบี้ยประชุมกรรมการ</p> <p>(๕) เงินตอบแทนตำแหน่งกำนัน ผู้ใหญ่บ้าน</p> <p>(๖) เงินพิเศษจ่ายแก่ลูกจ้างในต่างประเทศ</p> <p>(๗) ค่าตอบแทนวิทยากร (สัมมนาและฝึกอบรม)</p> <p>(๘) ค่าตอบแทนพิเศษพนักงานราชการ</p>			<p>- ค่าตอบแทนวิทยากร จำนวน ๒ ครั้งๆละ ๑ วันๆละ ๑ คนๆละ ๓ ชั่วโมงๆละ ๖๐๐ บาท</p> <p>- ค่าตอบแทนวิทยากรกลุ่ม จำนวน ๒ ครั้งๆละ ๑ วันๆละ ๒ คนๆละ ๓ ชั่วโมงๆละ ๖๐๐ บาท</p> <p>- ค่าตอบแทนวิทยากร จำนวน ๔ ครั้งๆละ ๑ วันๆละ ๑ คนๆละ ๓ ชั่วโมงๆละ ๖๐๐ บาท</p> <p>- ค่าตอบแทนวิทยากรกลุ่ม จำนวน ๔ ครั้งๆละ ๑ วันๆละ ๒ คนๆละ ๓ ชั่วโมงๆละ ๖๐๐ บาท</p> <p>- ค่าตอบแทนวิทยากร จำนวน ๘ ครั้งๆละ ๑ วันๆละ ๑ คนๆละ ๓ ชั่วโมงๆละ ๖๐๐ บาท</p> <p>- ค่าตอบแทนวิทยากรกลุ่ม จำนวน ๘ ครั้งๆละ ๑ วันๆละ ๒ คนๆละ ๓ ชั่วโมงๆละ ๖๐๐ บาท</p>

งบรายจ่าย - รายการ (ทะเบียนรายการ ประเภทรายการ ของสำนักงานงบประมาณ)	งบประมาณ		คำชี้แจง
	ปี ๒๕๖๔ (ถ้ามี)	ปี ๒๕๖๕	
		2	
๑.๑.๒ ค่าใช้สอย			
(๑) ค่าเบี้ยเลี้ยง ค่าเช่าที่พักและค่าพาหนะ			
(๒) ค่าซ่อมแซมยานพาหนะและขนส่ง			
(๓) ค่าซ่อมแซมครุภัณฑ์			
(๔) ค่าซ่อมแซมสิ่งก่อสร้าง			
(๕) ค่าเช่าทรัพย์สิน			
(๖) ค่าจ้างเหมาบริการ			
(๗) ค่าใช้จ่ายในการสัมมนาและฝึกอบรม			<ul style="list-style-type: none"> - ค่าอาหาร จำนวน ๒ ครั้งๆละ ๑ มื้อๆละ ๖๐ คนๆละ ๑๕๐ บาท - ค่าอาหารว่างและเครื่องดื่ม จำนวน ๒ ครั้งๆละ ๒ มื้อๆละ ๖๐ คนๆละ ๓๕ บาท - ค่าจ้างเหมาทำเอกสารประกอบการฝึกอบรม จำนวน ๑๒๐ ชุดๆละ ๓๐ บาท - ค่าถุงผ้าใส่เอกสารแทนกระเป๋าสตางค์สำหรับผู้เข้าร่วมกิจกรรมจำนวน ๑๖๐ ใบๆละ ๑๒๐ บาท - ค่าอาหาร จำนวน ๔ ครั้งๆละ ๑ มื้อๆละ ๖๐ คนๆละ ๑๕๐ บาท - ค่าอาหารว่างและเครื่องดื่ม จำนวน ๔ ครั้งๆละ ๒ มื้อๆละ ๖๐ คนๆละ ๓๕ บาท - ค่าจ้างเหมาทำเอกสารประกอบการฝึกอบรม จำนวน ๒๔๐ ชุดๆละ ๕๐ บาท - ค่าถุงผ้าใส่เอกสารแทนกระเป๋าสตางค์สำหรับผู้เข้าร่วมกิจกรรมจำนวน ๒๔๐ ใบๆละ ๑๒๐ บาท - ค่าอาหาร จำนวน ๘ ครั้งๆละ ๑ มื้อๆละ ๘๐ คนๆละ ๑๕๐ บาท - ค่าอาหารว่างและเครื่องดื่ม จำนวน ๘ ครั้งๆละ ๒ มื้อๆละ ๘๐ คนๆละ ๓๕ บาท - ค่าจ้างเหมาทำเอกสารประกอบการฝึกอบรม จำนวน ๖๔๐ ชุดๆละ ๘๐ บาท
(๘) ค่ารับรองและพิธีการ			
(๙) เงินสมทบทุนประกันสังคม			

งบรายจ่าย - รายการ (ทะเบียนรายการ ประเภทรายการ ของสำนักงานงบประมาณ)	งบประมาณ		คำชี้แจง
	ปี ๒๕๖๔ (ถ้ามี)	ปี ๒๕๖๕	
		3	
๑.๑.๓ ค่าวัสดุ			
(๑) วัสดุสำนักงาน			
(๒) วัสดุเชื้อเพลิงและหล่อลื่น			
(๓) วัสดุไฟฟ้าและวิทยุ			
(๔) วัสดุโฆษณาและเผยแพร่			
(๕) วัสดุคอมพิวเตอร์			
(๖) วัสดุก่อสร้าง			
(๗) วัสดุงานบ้านงานครัว			
(๘) วัสดุเวชภัณฑ์			
(๙) วัสดุสวนามและการฝึก			
(๑๐) วัสดุการศึกษา			
(๑๑) วัสดุหนังสือ วารสารและตำรา			
(๑๒) วัสดุเครื่องแต่งกาย			
(๑๓) วัสดุอาหาร			
(๑๔) วัสดุการเกษตร			
(๑๕) วัสดุยานพาหนะและขนส่ง			
๒.๒ ค่าสาธารณูปโภค			
๒.๑ ค่าไฟฟ้า			} ระบุจำนวนหน่วย/ราคา
๒.๒ ค่าน้ำประปา			
๒.๓ ค่าบริการโทรศัพท์			
๒.๔ ค่าบริการไปรษณีย์			
๒.๕ ค่าบริการสื่อสารและโทรคมนาคม			
			- ค่าจ้างเหมาประชาสัมพันธ์เพื่อใช้ในการรณรงค์การลดปริมาณขยะในกิจกรรมสำคัญ งบประมาณ ๑๕๐,๐๐๐ บาท
			- ค่าวัสดุสำหรับการประชุมเชิงปฏิบัติการ จำนวน ๒ ครั้งๆละ ๑,๓๐๐ บาท
			- ค่าวัสดุสำหรับการประชุมเชิงปฏิบัติการ จำนวน ๔ ครั้งๆละ ๕,๐๐๐ บาท
			- ค่าวัสดุสำหรับสนับสนุนโรงเรียนต้นแบบ เช่น ชุดความรู้เรื่องแปรรูปขยะ ถึงขยะแบบแยกประเภท จำนวน ๘ โรงเรียนๆละ ๕๒,๖๐๐ บาท
			- ค่าถุงผ้าใส่เอกสารแทนกระเป๋าสตางค์สำหรับผู้เข้าร่วมกิจกรรมจำนวน ๖๔๐ ใบๆละ ๑๒๐ บาท

งบรายจ่าย - รายการ (ทะเบียนรายการ ประเภทรายการ ของสำนักงานงบประมาณ)	งบประมาณ		คำชี้แจง
	ปี ๒๕๖๔ (ถ้ามี)	ปี ๒๕๖๕	
		4	
๒. งบลงทุน ๒.๑ ค่าครุภัณฑ์ (๑) ราคาต่อหน่วยต่ำกว่า ๑ ล้านบาท (๒) ราคาต่อหน่วยตั้งแต่ ๑ ล้านบาทขึ้นไป (๑.๑) ครุภัณฑ์สำนักงาน (ระบุรายการ) (๑.๒) ครุภัณฑ์ยานพาหนะและขนส่ง (ระบุรายการ) (๑.๓) ครุภัณฑ์คอมพิวเตอร์ (ระบุรายการ) (๑.๔) ครุภัณฑ์งานบ้านงานครัว (ระบุรายการ) (๑.๕) ครุภัณฑ์โฆษณาและเผยแพร่ (ระบุรายการ) (๑.๖) ครุภัณฑ์ก่อสร้าง (ระบุรายการ) (๑.๗) ครุภัณฑ์การเกษตร (ระบุรายการ) (๑.๘) ครุภัณฑ์การศึกษา (ระบุรายการ) (๑.๙) ครุภัณฑ์การแพทย์ (ระบุรายการ) (๑.๑๐) ครุภัณฑ์ไฟฟ้าและวิทยุ (ระบุรายการ) (๑.๑๑) ครุภัณฑ์โรงงาน (ระบุรายการ)			ระบุเหตุผลความจำเป็นและรายละเอียดค่าใช้จ่ายในการตั้งงบประมาณ อัตราราคาค่างานต่อหน่วย บัญชีราคามาตรฐาน สำนักงานงบประมาณ ราคามาตรฐานของหน่วยงานราชการอื่น ได้แก่..... ระบุเหตุผลความจำเป็นและรายละเอียดค่าใช้จ่ายในการตั้งงบประมาณ อัตราราคาค่างานต่อหน่วย บัญชีราคามาตรฐาน สำนักงานงบประมาณ ราคามาตรฐานของหน่วยงานราชการอื่น ได้แก่.....

งบรายจ่าย - รายการ (ทะเบียนรายการ ประเภทรายการ ของสำนักงานงบประมาณ)	งบประมาณ		คำชี้แจง
	ปี ๒๕๖๔ (ถ้ามี)	ปี ๒๕๖๕	

(๑.๑๒) คุรุภัณฑ์สำรวจ (ระบุรายการ)			ระบุเหตุผลความจำเป็นและรายละเอียดค่าใช้จ่ายในการตั้งงบประมาณ อัตราราคาค่างานต่อหน่วย บัญชีราคามาตรฐาน สำนักงานงบประมาณ ราคามาตรฐานของหน่วยงานราชการอื่น ได้แก่.....
(๑.๑๓) คุรุภัณฑ์กีฬา (ระบุรายการ)			
(๑.๑๔) คุรุภัณฑ์ดนตรี (ระบุรายการ)			
(๑.๑๕) คุรุภัณฑ์อาวุธ (ระบุรายการ)			
(๑.๑๖) คุรุภัณฑ์วิทยาศาสตร์ (ระบุรายการ)			
(๑.๑๗) คุรุภัณฑ์เครื่องจักรกล (ระบุรายการ)			
(๑.๑๘) คุรุภัณฑ์สนาม (ระบุรายการ)			
(๑.๑๙) คุรุภัณฑ์กลาโหม (ระบุรายการ)			
๒.๒ ค่าที่ดินและสิ่งก่อสร้าง			
(๑) ราคาต่อหน่วยต่ำกว่า ๑๐ ล้านบาท			
(๒) ราคาต่อหน่วยตั้งแต่ ๑๐ ล้านบาทขึ้นไป			
(๑.๑) ค่าที่ดิน (ระบุรายการ)			
(๑.๒) ค่าก่อสร้างอาคารที่พักอาศัยและสิ่งก่อสร้างประกอบ (ระบุรายการ)			
(๑.๓) ค่าปรับปรุงอาคารก่อสร้างที่พักอาศัยและสิ่งก่อสร้างประกอบ (ระบุรายการ)			
(๑.๔) ค่าก่อสร้างอาคารที่ทำการและสิ่งก่อสร้างประกอบ (ระบุรายการ)			

งบรายจ่าย - รายการ (ทะเบียนรายการ ประเภทรายการ ของสำนักงานงบประมาณ)	งบประมาณ		คำชี้แจง
	ปี ๒๕๖๔ (ถ้ามี)	ปี ๒๕๖๕	

(๑.๕) ค่าปรับปรุงอาคารที่ทำการและสิ่งก่อสร้างประกอบ (ระบุนายการ)			ระบุเหตุผลความจำเป็นและรายละเอียดค่าใช้จ่ายในการตั้งงบประมาณ อัตราราคาค่างานต่อหน่วย บัญชีราคามาตรฐาน สำนักงานงบประมาณ ราคามาตรฐานของหน่วยงานราชการอื่น ได้แก่.....
(๑.๖) ค่าก่อสร้างอาคารการศึกษาและสิ่งก่อสร้างประกอบ (ระบุนายการ)			
(๑.๗) ค่าปรับปรุงอาคารการศึกษาและสิ่งก่อสร้างประกอบ (ระบุนายการ)			
(๑.๘) ค่าก่อสร้างอาคารสาธารณสุขและสิ่งก่อสร้างประกอบ (ระบุนายการ)			
(๑.๙) ค่าปรับปรุงอาคารสาธารณสุขและสิ่งก่อสร้างประกอบ (ระบุนายการ)			
(๑.๑๐) ค่าก่อสร้างสนามกีฬาและสิ่งก่อสร้างประกอบ (ระบุนายการ)			
(๑.๑๑) ค่าปรับปรุงสนามกีฬาและสิ่งก่อสร้างประกอบ (ระบุนายการ)			
(๑.๑๒) ค่าก่อสร้างระบบสาธารณูปโภค (ระบุนายการ)			
(๑.๑๓) ค่าปรับปรุงระบบสาธารณูปโภค (ระบุนายการ)			
(๑.๑๔) ค่าก่อสร้างแหล่งน้ำ (ระบุนายการ)			
(๑.๑๕) ค่าปรับปรุงแหล่งน้ำ (ระบุนายการ)			
(๑.๑๖) ค่าก่อสร้างทางและสะพาน (ระบุนายการ)			
(๑.๑๗) ค่าปรับปรุงทางและสะพาน (ระบุนายการ)			

งบรายจ่าย - รายการ (ทะเบียนรายการ ประเภทรายการ ของสำนักงานงบประมาณ)	งบประมาณ		คำชี้แจง
	ปี ๒๕๖๔ (ถ้ามี)	ปี ๒๕๖๕	
(๑.๑๘) ค่าบำรุงรักษาทางและสะพาน (ระบุนายการ)			ระบุมูลผลความจำเป็นและรายละเอียดค่าใช้จ่ายในการตั้งงบประมาณ อัตราราคาค่างานต่อหน่วย บัญชีราคามาตรฐาน สำนักงานงบประมาณ ราคามาตรฐานของหน่วยงานราชการอื่น ได้แก่.....
(๑.๑๙) ค่าสำรวจออกแบบ (ระบุนายการ)			
(๑.๒๐) ค่าควบคุมงาน (ระบุนายการ)			
(๑.๒๑) ค่าจ้างบริษัทที่ปรึกษา (ระบุนายการ)			
๓. งบเงินอุดหนุน			ระบุมูลผลความจำเป็นและรายละเอียดค่าใช้จ่ายในการตั้งงบประมาณ
๓.๑ เงินอุดหนุนทั่วไป			
๑) เงินอุดหนุนทั่วไป :.....			
๓.๒ เงินอุดหนุนเฉพาะกิจ			
๑) เงินอุดหนุนเฉพาะกิจ :.....			
๔. งบรายจ่ายอื่น			
๔.๑			

หมายเหตุ

- เพื่อประโยชน์ในการประมวลผลข้อมูลให้จังหวัดและกลุ่มจังหวัดใช้ทะเบียนรายการ ประเภทรายการ ของสำนักงานงบประมาณเท่านั้น
กรุณาอย่าเพิ่มประเภทรายการใหม่โดยไม่จำเป็น
- กรณีประสงค์จะเพิ่มทะเบียนประเภทรายการ ให้ประสานงานกับเจ้าหน้าที่สำนักงานงบประมาณที่รับผิดชอบจังหวัดและกลุ่มจังหวัดก่อน
- ตามแบบฟอร์มฯ ให้เลือกเฉพาะ (ระบุ) งบรายจ่าย และรายการที่มีงบประมาณเท่านั้น

ชื่อโครงการ : โครงการเสริมสร้างการมีส่วนร่วมในการจัดการสิ่งแวดล้อม เพื่อการพัฒนาสู่เมืองที่เป็นมิตรกับสิ่งแวดล้อมอย่างยั่งยืน

กิจกรรมหลัก : กิจกรรมเสริมสร้างการมีส่วนร่วมในการจัดการสิ่งแวดล้อมเพื่อลุ่มน้ำเมืองสะอาดอย่างยั่งยืน

วงเงิน : ๑,๐๙๐,๖๐๐ บาท (หนึ่งล้านเก้าหมื่นหกร้อยบาทถ้วน)

ยุทธศาสตร์ชาติ ด้านการสร้างความเติบโตบนคุณภาพชีวิตที่เป็นมิตรต่อสิ่งแวดล้อม

ประเด็นยุทธศาสตร์ของจังหวัด : ประเด็นการพัฒนาที่ ๔ เมืองแห่งความมั่นคง มั่งคั่ง ยั่งยืน

แผนงาน : อนุรักษ์และฟื้นฟูป่าต้นน้ำ พัฒนาระบบบริหารจัดการน้ำที่มีความสมดุล และป้องกันแก้ไขปัญหาหมอกควัน

หน่วยดำเนินการ : สำนักงานทรัพยากรธรรมชาติและสิ่งแวดล้อมจังหวัดลำพูน

ผู้รับผิดชอบ : นายพีระ ช่วยบำรุง

ตำแหน่ง : ผู้อำนวยการสำนักงานทรัพยากรธรรมชาติและสิ่งแวดล้อมจังหวัดลำพูน

สถานที่ติดต่อ : สำนักงานทรัพยากรธรรมชาติและสิ่งแวดล้อมจังหวัดลำพูน

เลขที่ ๓๐๙ หมู่ ๑๑ ตำบลศรีบัวบาน อำเภอเมืองลำพูน จังหวัดลำพูน

โทรศัพท์ : ๐-๕๓๕๑-๐๖๖๒

(๑) หลักการและเหตุผล

๑.๑ ที่มา

ตามที่ คณะรักษาความสงบแห่งชาติได้เล็งเห็นถึงความสำคัญเร่งด่วนในปัญหาขยะมูลฝอยและของเสียอันตราย ได้กำหนดแนวทางการจัดการขยะมูลฝอยและของเสียอันตราย โดยผลักดันให้เป็นวาระแห่งชาติ และคณะรักษาความสงบแห่งชาติได้ให้ความเห็นชอบกับ Roadmap การจัดการขยะมูลฝอยและของเสียอันตรายในคราวประชุม เมื่อวันที่ ๒๖ สิงหาคม ๒๕๕๗ ภายใต้กรอบเป้าหมายการดำเนินงาน ๔ ภารกิจหลัก ดังนี้

๑) กำจัดขยะมูลฝอยตกค้างสะสมในสถานที่กำจัดขยะมูลฝอยในพื้นที่วิกฤต (ขยะมูลฝอยเก่า)

๒) สร้างรูปแบบการจัดการขยะมูลฝอยและของเสียอันตรายที่เหมาะสม (ขยะมูลฝอยใหม่)

เน้นการลดและคัดแยกขยะมูลฝอยตั้งแต่ต้นทาง จัดการขยะมูลฝอยแบบศูนย์รวมและกำจัดโดยเทคโนโลยีแบบผสมผสาน เน้นการแปรรูปเป็นพลังงานหรือทำให้เกิดประโยชน์สูงสุด

๓) วางระเบียบ มาตรการการบริหารจัดการขยะมูลฝอยและของเสียอันตราย

๔) สร้างวินัยของคนในชาติมุ่งสู่การจัดการที่ยั่งยืน (ให้ความรู้ประชาชนและบังคับ

ใช้กฎหมาย)

อีกทั้ง คณะรัฐมนตรีในคราวประชุม เมื่อวันที่ ๓ พฤษภาคม ๒๕๕๙ ลงมติเห็นชอบกับแผนแม่บทการบริหารจัดการขยะมูลฝอยของประเทศ (พ.ศ. ๒๕๕๙ - ๒๕๖๔) ตามที่กระทรวงทรัพยากรธรรมชาติและสิ่งแวดล้อมเสนอ โดยมีกรอบแนวคิดในการลดการเกิดขยะมูลฝอยหรือของเสียอันตรายที่แหล่งกำเนิด การนำของเสียกลับมาใช้ซ้ำ และใช้ประโยชน์ใหม่ ณ แหล่งกำเนิดตามหลักการ ๓Rs (Reduce, Reuse, Recycle) เพื่อให้เกิดการจัดการขยะมูลฝอยอย่างยั่งยืน การส่งเสริมการกำจัดขยะมูลฝอยและของเสียอันตรายแบบศูนย์รวม โดยใช้เทคโนโลยีแบบผสมผสานและการแปรรูปผลิตพลังงานอย่างเหมาะสม และความรับผิดชอบ และการมีส่วนร่วมของทุกภาคส่วนในการจัดการขยะมูลฝอยและของเสียอันตราย และมติคณะรัฐมนตรี เมื่อวันที่ ๑๗ กรกฎาคม ๒๕๖๑ ได้เห็นชอบให้ดำเนินโครงการ

“ทำความดีด้วยหัวใจ ลดภัยสิ่งแวดล้อม” เพื่อลดปริมาณขยะมูลฝอย ลดใช้ถุงพลาสติกหูหิ้ว และงดใช้โฟมบรรจุอาหาร โดยดำเนินกิจกรรมร่วมกันระหว่างหน่วยงานภาครัฐ เอกชน และประชาชน นั้น

ซึ่งในปี พ.ศ. ๒๕๖๓ ลำพูนมีขยะมูลฝอยเกิดขึ้นจำนวน ๙๗,๘๐๔.๕๔ ตันต่อปี ซึ่งประกอบด้วย ขยะมูลฝอยทั่วไป ร้อยละ ๔๖ ขยะอินทรีย์ ร้อยละ ๓๕ ขยะรีไซเคิล ร้อยละ ๑๘ ขยะอันตรายจากชุมชน ร้อยละ ๑ (ข้อมูลของสำนักงานส่งเสริมการปกครองท้องถิ่นจังหวัดลำพูน, ๒๕๖๓) โดยจังหวัดลำพูน มีเป้าหมายเพื่อให้ชุมชนมีความสามารถในการช่วยคัดแยกขยะมูลฝอยที่ต้นทางได้อย่างถูกประเภท และองค์กรปกครองส่วนท้องถิ่นมีการจัดการขยะมูลฝอยได้อย่างถูกต้องเหมาะสมตามหลักวิชาการ เพื่อลดปริมาณขยะมูลฝอยที่ต้องนำไปกำจัด สามารถใช้ประโยชน์จากขยะมูลฝอยที่แยกประเภทแล้ว และลดปริมาณขยะมูลฝอยสะสมในพื้นที่ได้ รวมถึงมีชุมชนนำร่องต้นแบบการคัดแยกขยะในพื้นที่ขององค์กรบริหารส่วนท้องถิ่นและนำรายได้ไปใช้เพื่อสาธารณประโยชน์ และของเสียอันตรายจากชุมชนได้รับการรวบรวมและส่งกำจัดอย่างถูกหลักวิชาการ

ความสอดคล้องและเชื่อมโยงกับยุทธศาสตร์

๑. ยุทธศาสตร์ชาติ : การเติบโตบนคุณภาพชีวิตที่เป็นมิตรต่อสิ่งแวดล้อม

๒. แนวทางการพัฒนาภาคเหนือ : การพัฒนาภาคเหนือให้เป็นฐานเศรษฐกิจสร้างสรรค์มูลค่าสูง โดยพัฒนาการท่องเที่ยวธุรกิจบริการ ที่ต่อเนื่องกับการท่องเที่ยว บริการสุขภาพ การศึกษา และผลิตภัณฑ์สร้างสรรค์ รวมทั้งยกระดับ เป็นฐานการผลิตเกษตรอินทรีย์และเกษตรปลอดภัย เชื่อมโยงสู่อุตสาหกรรมเกษตรแปรรูปที่ สร้างมูลค่าเพิ่มสูง รวมถึงการฟื้นฟูธรรมชาติสิ่งแวดล้อมให้มีความอุดมสมบูรณ์ ควบคู่กับการ พัฒนาระบบการดูแลผู้สูงอายุรองรับการเปลี่ยนแปลงเข้าสู่สังคมผู้สูงอายุของภาค

- ประเด็นการพัฒนา : พื้นฟูทรัพยากรธรรมชาติและสิ่งแวดล้อมให้คืนความอุดมสมบูรณ์สร้างความสมดุลแก่ระบบนิเวศเพื่อรองรับการเปลี่ยนแปลงสภาพภูมิอากาศ

๓. ยุทธศาสตร์กลุ่มจังหวัดภาคเหนือตอนบน ๑ : ประเด็นยุทธศาสตร์ที่ ๕ พื้นฟูทรัพยากรธรรมชาติและสิ่งแวดล้อมให้คืนความอุดมสมบูรณ์ สร้างความสมดุลแก่ระบบนิเวศ เพื่อรองรับการเปลี่ยนแปลงสภาพภูมิอากาศ

๑.๒ สรุปสาระสำคัญ

สภาพปัญหา/ความต้องการ : ความเจริญก้าวหน้าทางเศรษฐกิจและสังคม จำนวนประชากรที่เพิ่มสูงขึ้น ประกอบกับวิถีชีวิตที่สะดวกสบาย ทำให้มีรูปแบบการบริโภคที่ก่อให้เกิดขยะมูลฝอยและของเสียอันตรายในชุมชน ขยะเหล่านี้มีอยู่ทั้งในบ้านเรือน ที่พักอาศัย อาคารสำนักงานและร้านค้าต่างๆ หากไม่ได้รับการจัดการอย่างถูกวิธีจะก่อให้เกิดผลกระทบต่อสุขภาพอนามัยของประชาชนทั้งในระยะสั้นและระยะยาวที่ผ่านมาแม้ว่าจะมีนโยบายและแผนต่างๆ ที่เกี่ยวข้องกับการขยะแต่ปัญหายังคงเกิดขึ้น อาจเป็นเพราะมีปัญหาในด้านการนำนโยบายไปสู่การปฏิบัติที่ยังขาดการบูรณาการ ไม่เหมาะสมกับบริบทของชุมชน การแก้ปัญหาดังกล่าวจำเป็นต้องอาศัยการมีส่วนร่วมของทุกภาคส่วน ในการจัดการตั้งแต่ต้นทางตามหลักการ ๓Rs โดยการคัดแยกขยะมูลฝอยตั้งแต่ต้นทางภายในครัวเรือน และการรวบรวมเก็บขนนำไปกำจัดอย่างถูกหลักวิชาการ มีการใช้ทุนทางสังคม องค์กรความรู้ที่เกิดจากภูมิปัญญาท้องถิ่น โดยมีสถานศึกษา ส่วนราชการ ภาคเอกชน ห้างสรรพสินค้า ตลาดสด ฯลฯ เข้ามามีส่วนร่วมในการดำเนินการดังกล่าว เพื่อลดปริมาณขยะมูลฝอยที่ต้องนำไปกำจัด สามารถใช้ประโยชน์จากขยะมูลฝอยที่แยกประเภทแล้ว และลดปริมาณขยะมูลฝอยสะสมในพื้นที่ได้

ความเร่งด่วน : เพื่อเป็นการสนับสนุนนโยบายของรัฐบาลในด้านการจัดการขยะมูลฝอยของจังหวัด หรือ จังหวัดสะอาดอย่างต่อเนื่อง และป้องกันปัญหาด้านสุขภาพของประชาชนในพื้นที่จังหวัดลำพูน จำเป็นที่จะต้องมีการกระตุ้นจิตสำนึก และส่งเสริมองค์ความรู้ในการจัดการขยะประเภทต่างๆให้ถูกต้องตามหลักวิชาการแก่ประชาชนอย่างสม่ำเสมอ

(๒) ข้อมูลทั่วไปของโครงการ

(๒.๑) วัตถุประสงค์ของโครงการ

๑. เพื่อพัฒนาศักยภาพในการจัดการขยะอย่างถูกวิธีและครบวงจร
๒. เพื่อเสริมสร้างการมีส่วนร่วมในการจัดการขยะโดยทุกภาคส่วน และพัฒนาระดับเป็นหน่วยงานต้นแบบในการจัดการขยะแบบมีส่วนร่วม
๓. เพื่อพัฒนาระบบการจัดการขยะอย่างครบวงจรที่มีการเชื่อมโยงทั้งในระดับอำเภอและจังหวัด

(๒.๒) สถานภาพของโครงการ

- โครงการเดิม โครงการใหม่

(๒.๓) ประเภทของโครงการ

- พัฒนา ดำเนินการปกติ

(๒.๔) ระยะเวลาดำเนินโครงการ ๑ ปี เริ่มต้น ตุลาคม ๒๕๖๕ สิ้นสุด กันยายน ๒๕๖๖

(๒.๕) สถานที่ดำเนินโครงการ : (ระบุพื้นที่ดำเนินการ เช่น อำเภอ ตำบล หมู่บ้าน เป็นต้น)
ในพื้นที่จังหวัดลำพูน (๘ อำเภอ)

(๓) กลุ่มเป้าหมาย และผู้มีส่วนได้ส่วนเสีย

(๓.๑) กลุ่มเป้าหมาย : ประชาชนในจังหวัดลำพูน นักเรียน/นักศึกษา ส่วนราชการ องค์กรปกครองส่วนท้องถิ่น ภาคเอกชน ห้างสรรพสินค้า ตลาดสด

(๓.๒) ผู้มีส่วนได้ส่วนเสีย : หน่วยราชการ/รัฐวิสาหกิจที่เกี่ยวข้อง ผู้ประกอบการ นักเรียน นักศึกษา เกษตรกร ประชาชน รวมทั้งนักท่องเที่ยวในพื้นที่จังหวัดลำพูน (กลุ่มจังหวัดภาคเหนือตอนบน ๑)

(๔) เป้าหมาย ผลลัพธ์ และผลกระทบโครงการ

(๔.๑) เป้าหมายโครงการ

ตัวชี้วัด (๑) โรงเรียนต้นแบบที่สามารถถ่ายทอดความรู้ในการจัดแยกประเภทขยะมูลฝอย จำนวน ๘ แห่ง

(๒) องค์กรปกครองส่วนท้องถิ่นมีการคัดแยกขยะมูลฝอยและของเสียอันตรายชุมชนที่ต้นทาง ร้อยละ ๑๐๐

(๔.๒) ผลผลิต

๑. ปริมาณขยะมูลฝอยของจังหวัดลำพูนลดลง

(๔.๓) ผลลัพธ์

๑. คุณภาพชีวิตของประชาชนในพื้นที่จังหวัดลำพูนดีขึ้น
๒. เกิดการมีส่วนร่วมในการบริหารจัดการขยะมูลฝอยของชุมชน

(๔.๔) ผลกระทบ

เชิงบวก : ทุกภาคส่วนมีส่วนร่วมในการจัดการขยะมูลฝอยของจังหวัดลำพูนอย่างยั่งยืน
เชิงลบ : ไม่มี

(๕) แนวทางการดำเนินงาน

กิจกรรมย่อย	ระยะเวลาที่จะเริ่มดำเนินการ			
	ต.ค.- ธ.ค. ๖๕	ม.ค. - มี.ค. ๖๖	เม.ย.-มิ.ย. ๖๖	ก.ค. - ก.ย. ๖๖
กิจกรรมหลักที่ ๑ กิจกรรมเสริมสร้างการมีส่วนร่วมในการจัดการสิ่งแวดล้อมเพื่อลำพูนเมืองสะอาดอย่างยั่งยืน				
กิจกรรมย่อยที่ ๑.๑ การประชุมเชิงปฏิบัติการสร้างเครือข่ายชุมชนปลอดขยะสู่ลำพูนเมืองสะอาดอย่างยั่งยืน	✓	✓	✓	
กิจกรรมย่อยที่ ๑.๒ กิจกรรมประชาสัมพันธ์สร้างสรรค์กระตุ้นจิตสำนึกสาธารณะในกิจกรรมสำคัญ	✓	✓	✓	
กิจกรรมย่อยที่ ๑.๓ การอบรมพัฒนาเครือข่ายจิตอาสา เสริมสร้างการรับรู้การจัดการขยะมูลฝอยตั้งแต่ต้นทาง	✓	✓		
กิจกรรมย่อยที่ ๑.๔ การอบรมเชิงปฏิบัติการเสริมสร้างโรงเรียนต้นแบบด้านการจัดการขยะ	✓	✓		
กิจกรรมที่ ๒ กิจกรรมติดตามและบริหารโครงการ	✓	✓	✓	✓

(๖) วิธีการดำเนินงาน

ดำเนินการเอง

จ้างเหมา

(๗) วงเงินของโครงการ จำนวน ๑,๐๙๐,๖๐๐ บาท

(ให้กรอกรายละเอียดข้อมูลตามแบบฟอร์มรายละเอียดจำแนกตามงบรายจ่ายด้วย)

(๘) ภารกิจขององค์กรปกครองส่วนท้องถิ่น

- โครงการไม่ใช่ภารกิจขององค์กรปกครองส่วนท้องถิ่น
- โครงการเป็นภารกิจขององค์กรปกครองส่วนท้องถิ่น (ต้องมีเหตุผลความจำเป็นและเกินศักยภาพขององค์กรปกครองส่วนท้องถิ่น)
- มีหนังสือยืนยันจากองค์กรปกครองส่วนท้องถิ่น
- ไม่มีหนังสือยืนยันจากองค์กรปกครองส่วนท้องถิ่น

(๙) ความพร้อมของโครงการ

(๙.๑) พื้นที่ดำเนินโครงการ

- ดำเนินการได้ทันที หมายถึง ได้ศึกษาความเหมาะสมและกำหนดพื้นที่ดำเนินการหรือได้รับอนุญาตตามกฎหมาย และสามารถดำเนินการได้ทันที
- อยู่ในระหว่างเตรียมการ หมายถึง ได้ศึกษาความเหมาะสมและกำหนดพื้นที่ดำเนินการแล้ว แต่อยู่ในระหว่างจัดเตรียมพื้นที่ หรือกำลังแก้ไขปัญหา / อุปสรรคต่างๆ หรือเตรียมการขออนุญาตตามกฎหมาย
- อยู่ในระหว่างศึกษาความเหมาะสม และคัดเลือกพื้นที่ดำเนินการ

(๙.๒) แบบรูปรายการ/ แผนการปฏิบัติงาน

- มี และสมบูรณ์ (ให้ระบุชื่อหน่วยงานเจ้าของรูปแบบรายการที่ใช้)
- มีแต่ยังไม่สมบูรณ์ (ให้ระบุชื่อหน่วยงานเจ้าของรูปแบบรายการที่ใช้) .
- ไม่มี

(๙.๓) ความพร้อมของบุคลากร เครื่องมือ และเทคนิคการดำเนินการ

- บุคลากรมีประสบการณ์ ทั้งหมด บางส่วน ไม่มีประสบการณ์
- เครื่องมือดำเนินการ มี พร้อมดำเนินการได้ทันที
 มีบางส่วนและต้องจัดหาเพิ่มเติม
 ไม่มี ต้องจัดหาเพิ่มเติม
- เทคนิคในการบริหารจัดการ มีประสบการณ์สูง
 มีประสบการณ์ปานกลาง
 ไม่มีประสบการณ์

(๙.๔) ผลกระทบสิ่งแวดล้อม

- ผ่านคณะกรรมการสิ่งแวดล้อมแห่งชาติแล้ว
- อยู่ระหว่างการพิจารณาของคณะกรรมการสิ่งแวดล้อมแห่งชาติ
- คณะกรรมการสิ่งแวดล้อมแห่งชาติยังไม่พิจารณา

(๙.๕) รายงานการศึกษาความเหมาะสม (FS)

- ไม่ต้องทำรายงานการศึกษา
- ต้องทำรายงานการศึกษา

(๑๐) วิธีการบริหารจัดการหรือการดูแลบำรุงรักษา เมื่อแล้วเสร็จ เพื่อให้เกิดความยั่งยืนของโครงการ

- สร้างการมีส่วนร่วมของประชาชนในพื้นที่ โดยอาศัยความร่วมมือจากทุกภาคส่วน

(๑๑) ปัญหาและอุปสรรคและข้อจำกัด -

ค่าใช้จ่ายในการบริหารงานจังหวัดแบบบูรณาการ

ที่	กิจกรรม	ประมาณการ งบประมาณ (บาท)
๑.	การจัดประชุมหารือเพื่อจัดทำแผนพัฒนาจังหวัดและกลุ่มจังหวัดกับภาคส่วนต่างๆ ตามมาตรา ๕๓/๑ และมาตรา ๕๓/๒ แห่ง พระราชบัญญัติระเบียบบริหารราชการแผ่นดิน พ.ศ. ๒๕๓๔ และที่แก้ไขเพิ่มเติม	๑,๐๐๐,๐๐๐
๒.	การจัดประชุม ก.บ.จ. หรือ ก.บ.ก.	๔๐๐,๐๐๐
๓.	การศึกษาเพื่อพัฒนาจังหวัดและกลุ่มจังหวัด ตามประเด็นการพัฒนาของจังหวัดและกลุ่มจังหวัด	๘๐๐,๐๐๐
๔.	การสำรวจความคิดเห็นของประชาชนในจังหวัด ซึ่งเป็นการดำเนินการตามมาตรา ๑๘ วรรคสี่ ของพระราชกฤษฎีกาว่าด้วยการบริหารงานจังหวัดและกลุ่มจังหวัดแบบบูรณาการ พ.ศ. ๒๕๕๑	๕๐๐,๐๐๐
๕.	การพัฒนาประสิทธิภาพในการบริหารจัดการ	๔,๖๐๐,๐๐๐
๖.	การเผยแพร่ประชาสัมพันธ์เพื่อให้เกิดความรู้ความเข้าใจแก่ภาคส่วนต่างๆ เพื่อเข้ามามีส่วนร่วมในการจัดทำแผน รวมทั้งเพื่อสนับสนุนในการขับเคลื่อนการดำเนินการตามแผน	๕๐๐,๐๐๐
๗.	การติดตามประเมินผลการดำเนินงานตามแผนพัฒนาจังหวัดและกลุ่มจังหวัด	๕๐๐,๐๐๐
๘.	การจ่ายเงินค่าธรรมเนียมศาล เงินตามคำพิพากษาของศาล หรือค่าใช้จ่ายอื่นๆ ที่เกี่ยวข้องกับการดำเนินคดี (ถ้ามี)	๑๐๐,๐๐๐
๙.	การจ่ายเงินชดเชยค่างานก่อสร้างตามสัญญาแบบปรับราคาได้ (ค่า K) (ถ้ามี)	๓๐๐,๐๐๐
๑๐.	ค่าใช้จ่ายในการบำรุง ดูแล รักษา หรือค่าสาธารณูปโภคฯ ของสินทรัพย์ที่อยู่ระหว่างการโอนสินทรัพย์ให้ส่วนราชการ เฉพาะสินทรัพย์ที่เกิดขึ้นจากการดำเนินโครงการที่ได้รับความเห็นชอบจาก ก.บ.ก. โดยให้เจียดจ่ายจากเงินเหลือจ่ายในการดำเนินโครงการจังหวัดและกลุ่มจังหวัดเป็นลำดับแรก และจากงบบริหารจัดการเป็นลำดับต่อมา (ถ้ามี)	๓๐๐,๐๐๐
	รวมทั้งสิ้น	๙,๐๐๐,๐๐๐

หน่วยงานที่เกี่ยวข้องกับการนำแผนปฏิบัติราชการประจำปีไปดำเนินการ

ประเด็นที่ ๑ : เมืองแห่งวัฒนธรรมอัตลักษณ์วิถีและท่องเที่ยวเชิงสร้างสรรค์

- สำนักงานท่องเที่ยวและกีฬาจังหวัดลำพูน
- สำนักงานวัฒนธรรมจังหวัดลำพูน
- สำนักงานทรัพยากรธรรมชาติและสิ่งแวดล้อมจังหวัดลำพูน
- สำนักงานประชาสัมพันธ์จังหวัดลำพูน
- แขวงทางหลวงชนบทลำพูน

ประเด็นที่ ๒ : เมืองแห่งอุตสาหกรรมหัตถอุตสาหกรรมและเศรษฐกิจสร้างสรรค์

- สำนักงานอุตสาหกรรมจังหวัดลำพูน
- สำนักงานพาณิชย์จังหวัดลำพูน
- สำนักงานพัฒนาชุมชนจังหวัดลำพูน
- สำนักงานโยธาธิการและผังเมืองจังหวัดลำพูน
- แขวงทางหลวงชนบทลำพูน

ประเด็นที่ ๓ : เมืองแห่งเกษตรสุขภาพและเกษตรนวัตกรรมสร้างสรรค์

- สำนักงานเกษตรและสหกรณ์จังหวัดลำพูน
- สำนักงานเกษตรจังหวัดลำพูน
- สำนักงานประมงจังหวัดลำพูน
- สำนักงานสหกรณ์จังหวัดลำพูน
- ศูนย์ขยายพันธุ์พืชที่ ๘ จังหวัดลำพูน
- สำนักงานอุตสาหกรรมจังหวัดลำพูน
- สำนักงานพลังงานจังหวัดลำพูน
- สำนักวิจัยและพัฒนาการเกษตรเขตที่ ๑ กรมวิชาการเกษตร
- โครงการชลประทานลำพูน
- สำนักงานจังหวัดลำพูน

ประเด็นที่ ๔ : เมืองแห่งความมั่นคง มั่งคั่ง ยั่งยืน

- สำนักงานพัฒนาสังคมและความมั่นคงของมนุษย์จังหวัดลำพูน
- สำนักงานแรงงานจังหวัดลำพูน
- สำนักงานจัดหางานจังหวัดลำพูน
- สำนักงานสวัสดิการและคุ้มครองแรงงานจังหวัดลำพูน
- สำนักงานสาธารณสุขจังหวัดลำพูน
- สำนักงานศึกษาธิการจังหวัดลำพูน
- สำนักงานป้องกันและบรรเทาสาธารณภัยจังหวัดลำพูน
- แขวงทางหลวงลำพูน
- ที่ทำการปกครองจังหวัดลำพูน
- กองอำนวยการรักษาความมั่นคงภายในจังหวัดลำพูน
- สำนักงานทรัพยากรธรรมชาติและสิ่งแวดล้อมจังหวัด
- ศูนย์ป่าไม้ลำพูน

คณะกรรมการบริหารจังหวัด แบบบูรณาการจังหวัดลำพูน



สำนักงานจังหวัดลำพูน
กลุ่มงานยุทธศาสตร์และข้อมูลเพื่อการพัฒนาจังหวัด