

รายงานการติดตาม
และประเมินความสำเร็จตามแผนพัฒนา

LAMPHUN

จังหวัดลำพูน

ปีงบประมาณ พ.ศ.2564



สารบัญ

หน้า

บทสรุปสำหรับผู้บริหาร

บทที่ 1	บทนำ	1
บทที่ 2	วิธีการประเมินผล	6
บทที่ 3	การพัฒนาจังหวัดลำพูน	14
บทที่ 4	ผลการประเมินความสำเร็จ	41
บทที่ 5	สรุปผลการประเมินและข้อเสนอแนะ	81
	บรรณานุกรม	94

ภาคผนวก

ภาคผนวก 1	บัญชีโครงการตามแผนปฏิบัติการราชการจังหวัดลำพูน ประจำปีงบประมาณ พ.ศ. 2564
ภาคผนวก 2	รายงานการประเมินตนเอง
ภาคผนวก 3	แบบประเมินความพึงพอใจ

บทสรุปสำหรับผู้บริหาร

รายงานการติดตาม และประเมินผลความสำเร็จตามแผนพัฒนาจังหวัดลำพูน ปีงบประมาณ พ.ศ. 2564 มีวัตถุประสงค์ เพื่อติดตาม ประเมินผล และวิเคราะห์การดำเนินงานตามแผนพัฒนาจังหวัดลำพูน และ เพื่อศึกษาปัญหา อุปสรรค และ จัดทำข้อเสนอแนะแนวทางการพัฒนาจากผลการประเมินความสำเร็จตามแผนพัฒนาจังหวัดลำพูน ประจำปีงบประมาณ พ.ศ. 2564 เป็นการติดตาม และประเมินผลความสำเร็จ โดยการประยุกต์ใช้ระเบียบวิธีวิจัยแบบผสมผสาน (Mixed Methods Research) ระหว่างการวิจัยเชิงปริมาณ (Quantitative Research) และการวิจัยเชิงคุณภาพ (Qualitative Research)

ผลการประเมินความสำเร็จครอบคลุมขอบเขตพื้นที่ทั้ง 8 อำเภอของจังหวัดลำพูน จากการดำเนินงานของหน่วยราชการที่ได้รับงบประมาณ 9 โครงการ งบประมาณรวม 176,546,000 บาท โดยใช้เครื่องมือการทบทวนวรรณกรรมศึกษาเอกสารบัญชีโครงการประจำปีงบประมาณ พ.ศ. 2564 รายงานการประเมินตนเอง และ เทคนิควิธีการศึกษาวิเคราะห์ตามทฤษฎี CIPP Model พบว่า การเปลี่ยนแปลงสภาพแวดล้อมทางการเมือง การบริหาร สังคม และเศรษฐกิจในช่วงเวลาของการขับเคลื่อนการพัฒนา ในช่วงระหว่าง ปี พ.ศ. 2563 – 2564 มีสาเหตุหลักจากสถานการณ์การแพร่ระบาดของไวรัสโควิด 19 ที่ส่งผลกระทบต่อ **“ความสำเร็จที่ยังไม่บรรลุค่าเป้าหมายเพราะบางโครงการยกเลิกและสั่งคืนงบประมาณ บางโครงการต้องปรับเหลืองบประมาณประจำปี”** ขณะที่ การประเมินความพึงพอใจต่อการดำเนินงานตามแผนพัฒนาจังหวัดลำพูน ในภาพรวม มีความพึงพอใจอยู่ในระดับมากที่สุดคิดเป็นร้อยละ 84.87 โดยมีลำดับความพึงพอใจสูงสุด อันดับที่ 1 เจ้าหน้าที่ให้คำแนะนำตอบข้อซักถามได้อย่างชัดเจนและถูกต้องในระดับ **มากที่สุด** คิดเป็นร้อยละ 87.00

ข้อเสนอแนะที่มีผลต่อปัจจัยความสำเร็จของแผนพัฒนาจังหวัดลำพูน ปี พ.ศ. 2561 – 2565 มีองค์ประกอบสำคัญ ได้แก่ 1. จังหวัดลำพูนควรจัดทำฐานข้อมูลรวม/Big Data เพื่อการตัดสินใจทางการบริหารจังหวัดแบบบูรณาการ 2. ควรให้ทุกภาคส่วนได้รับรู้ เข้าใจในเป้าหมายหลักแผนยุทธศาสตร์การพัฒนาจังหวัด 3. ควรส่งเสริมกลไกสร้างการมีส่วนร่วมแบบบูรณาการหน่วยราชการ ภาคเอกชน ภาคประชาสังคมอย่างเป็นเจ้าของร่วม 4. ควรมีระบบ กลไก การกำกับ ติดตาม แผนพัฒนาอย่างเป็นระบบ และ 5. แผนพัฒนาทุกระดับต้องมุ่งแก้ไขปัญหาเชิงพื้นที่ที่ตรงกับความต้องการของประชาชน เพื่อให้ประชาชนเกิดความพึงพอใจสูงสุด โดยมุ่งสู่การบรรลุค่าเป้าหมาย และ ตัวชี้วัดความสำเร็จตามวิสัยทัศน์การพัฒนา **“เมืองแห่งความสุข บนความพอเพียง”** ในปีต่อไป

บทที่ 1

บทนำ

1.1 หลักการและเหตุผล

รัฐบาลได้กำหนดให้มีการจัดทำแผนพัฒนาจังหวัดเพื่อนำไปสู่การบูรณาการการทำงานร่วมกันระหว่างส่วนราชการ รัฐวิสาหกิจ ภาคเอกชน และหน่วยงานที่เกี่ยวข้อง ให้สามารถเชื่อมโยงไปสู่แผนพัฒนากลุ่มจังหวัด แผนพัฒนาภาค แผนพัฒนาเศรษฐกิจและสังคมแห่งชาติ ฉบับที่ 12 (พ.ศ. 2561 – 2565) แผนยุทธศาสตร์ชาติ 20 ปี (พ.ศ. 2561 – 2580) ไทยแลนด์ 4.0 ยุทธศาสตร์การจัดสรรงบประมาณรายจ่ายประจำปีงบประมาณ พ.ศ. 2564 รวมถึง แผนแม่บทต่าง ๆ ที่เกี่ยวข้องที่แสดงให้เห็นถึงประโยชน์ของประชาชนและประเทศชาติที่จะได้รับ กระทั่ง สามารถประเมินผลสัมฤทธิ์ของส่วนราชการ รัฐวิสาหกิจ และหน่วยงานอื่นในจังหวัดลำพูนได้อย่างชัดเจน ซึ่งเป็นปัจจัยสำคัญประการหนึ่งของระบบงบประมาณที่มุ่งเน้นผลงานตามแผนยุทธศาสตร์การพัฒนาจังหวัด และการตัดสินใจเชิงนโยบาย ต่อไป

การบริหารราชการจังหวัดโดยใช้แผนพัฒนาจังหวัดลำพูน (พ.ศ.2561 – 2565) ในการกำหนดทิศทางการพัฒนาในระยะ 5 ปี ให้มีความชัดเจนและมีประสิทธิภาพ สามารถขับเคลื่อนให้บรรลุยุทธศาสตร์การพัฒนาจังหวัดที่กำหนดไว้ โดยได้กำหนดวิสัยทัศน์การพัฒนาจังหวัดลำพูนไว้ว่า **“เมืองแห่งความสุข บนความพอเพียง”** กำหนดยุทธศาสตร์การพัฒนาจังหวัดลำพูน ประกอบด้วย (1) เมืองหัตถนิวัตกรรมสร้างสรรค์ (Creative Craft Innopolis) (2) เมืองเกษตรสีเขียว (Green Agricultural City) (3) เมืองจุดหมายปลายทางแห่งการท่องเที่ยวเชิงประสบการณ์วัฒนธรรม (Cultural Experience Destination) (4) เมืองแห่งคุณภาพชีวิต (Quality of Life) และ (5) เมืองนิเวศ(Eco – Town) ทั้งนี้ จังหวัดลำพูนได้กำหนดให้มีตัวชี้วัดในการประเมินความสำเร็จของการดำเนินงานตามวิสัยทัศน์ จำนวน 21 ตัวชี้วัด และกำหนดตัวชี้วัดในการติดตามและประเมินความสำเร็จตามยุทธศาสตร์การพัฒนาจังหวัด จำนวน 27 ตัวชี้วัด

การติดตามและประเมินผลความสำเร็จของแผนพัฒนาจังหวัดลำพูน ปีงบประมาณ พ.ศ.2564 เป็นกลไกในการติดตามความก้าวหน้า ผลสำเร็จ ประสิทธิภาพการดำเนินงานของหน่วยราชการและหน่วยงานที่เกี่ยวข้อง เพื่อให้เกิดการพัฒนา ปรับปรุงประสิทธิภาพของแผนพัฒนาจังหวัด และการดำเนินงานของหน่วยงานราชการ อีกทั้ง ยังแสดงถึงกระบวนการมีส่วนร่วมในการติดตามและ

ประเมินผลโดยผู้มีส่วนได้ส่วนเสียอันจะแสดงถึงความโปร่งใส ดังนั้น การติดตามและประเมินผลความสำเร็จของแผนพัฒนาจังหวัดลำพูน จำเป็นต้องมีการติดตามและประเมินโดยใช้ระบบที่มีมาตรฐาน ครอบคลุมทุกมิติทั้งในเชิงปริมาณและคุณภาพ และได้รับการยอมรับจากส่วนราชการและหน่วยงานที่เกี่ยวข้อง ทั้งนี้ ผลการติดตามและประเมินผล ดังกล่าว รวมถึง ประเด็นปัญหา อุปสรรคของการดำเนินงานจะเป็นข้อมูลสารสนเทศประกอบการทบทวนแผนพัฒนาจังหวัดในระยะต่อไป

1.2 วัตถุประสงค์

1.2.1 เพื่อติดตาม ประเมินผล และวิเคราะห์การดำเนินงานตามแผนพัฒนาจังหวัดลำพูน ประจำปีงบประมาณ พ.ศ. 2564

1.2.2 เพื่อศึกษาปัญหา อุปสรรค และ จัดทำข้อเสนอแนะแนวทางการพัฒนาจากผลการประเมินความสำเร็จตามแผนพัฒนาจังหวัดลำพูน ประจำปีงบประมาณ พ.ศ. 2564

1.3 ขอบเขตการติดตามและประเมินผล

การติดตามและประเมินผลเป็นการศึกษาแบบผสมผสาน (Mixed Method) ทั้งการศึกษาเชิงคุณภาพ (Qualitative) และ การศึกษาเชิงปริมาณ (Quantitative) โดยกำหนดขอบเขตด้านเนื้อหา พื้นที่ ประชากร และระยะเวลา ดังนี้

1.3.1 ขอบเขตด้านเนื้อหา

- การติดตามและประเมินผลความสำเร็จของแผนพัฒนาจังหวัดลำพูน ประจำปีงบประมาณ พ.ศ. 2564 ปัญหา อุปสรรคในการดำเนินงานตามแผนพัฒนาจังหวัดลำพูน
- ปัญหา อุปสรรค และข้อเสนอแนะแนวทางการพัฒนาจากผลการประเมินความสำเร็จของแผนพัฒนาจังหวัดลำพูน ประจำปีงบประมาณ พ.ศ. 2564

1.3.2 ขอบเขตด้านพื้นที่

พื้นที่ในการติดตามและประเมินผลความสำเร็จของแผนพัฒนาจังหวัดลำพูน ประจำปีงบประมาณ พ.ศ. 2564 ครอบคลุมทั้ง 8 อำเภอของจังหวัดลำพูน

1.3.3 ขอบเขตด้านประชากร

การติดตามและประเมินผลความสำเร็จของแผนพัฒนาจังหวัดลำพูน ประจำปีงบประมาณ พ.ศ. 2564 กำหนดขอบเขตด้านประชากร ประกอบด้วย ผู้บริหาร หัวหน้าส่วนราชการ

บุคลากรของหน่วยราชการและรัฐวิสาหกิจ ผู้แทนภาคเอกชน และประชาชนทั่วไป ที่เกี่ยวข้องกับการดำเนินงานตามแผนพัฒนาจังหวัดลำพูน ดังนี้

- ผู้บริหาร หัวหน้าส่วนราชการ จำนวน 13 คน
- บุคลากรของส่วนราชการและรัฐวิสาหกิจ จำนวน 20 คน
- ผู้แทนของภาคเอกชน จำนวน 5 คน
- ประชาชนทั่วไปที่ได้รับผลจากการดำเนินงานของแผนพัฒนาจังหวัดลำพูน จำนวน 476 คน

1.3.4 ขอบเขตด้านระยะเวลา

การติดตามและประเมินผลความสำเร็จ ใช้ระยะเวลา 3 เดือน ระหว่าง เดือนตุลาคม – ธันวาคม พ.ศ. 2564)

1.4 วิธีการและเครื่องมือในการติดตามและประเมินผล

การติดตามและประเมินผลความสำเร็จตามแผนพัฒนาจังหวัดลำพูน ประจำปีงบประมาณ พ.ศ. 2564 เป็นการติดตามและประเมินผลที่มีการผสมผสานระหว่างการศึกษาเชิงคุณภาพ (Qualitative) และการศึกษาเชิงปริมาณ (Quantitative) โดยมีกระบวนการและเครื่องมือการจัดเก็บข้อมูลดังนี้

- 1.4.1 การศึกษาเอกสารและผลการดำเนินงานที่เกี่ยวข้อง (Document Research)
- 1.4.2 การเก็บรวบรวมข้อมูลโดยใช้แบบสอบถาม (Questionnaires)
- 1.4.3 การสำรวจข้อมูลผลการดำเนินงานโดยใช้รายงานการประเมินตนเอง (Self – Assessment Report)
- 1.4.4 การสัมภาษณ์เชิงลึก (Indepth Interview)
- 1.4.5 การอภิปรายเฉพาะกลุ่ม (Focus Group Discussion)
- 1.4.6 การประชุมสัมมนาเพื่อระดมความคิดเห็น (Brain Storming)

1.5 กรอบแนวคิด



1.6 วิธีการดำเนินงาน

การดำเนินงานติดตามและประเมินผลความสำเร็จของการดำเนินงานตามแผนพัฒนาจังหวัดลำพูน ประจำปีงบประมาณ พ.ศ. 2564 มีรายละเอียดวิธีการดำเนินงาน ดังนี้

1.6.1 ศึกษาและรวบรวมข้อมูลที่เกี่ยวข้อง เช่น แผนพัฒนาจังหวัดลำพูน ผลการติดตามและประเมินผลตามแผนพัฒนาจังหวัดลำพูนย้อนหลัง เอกสารการรายงานความก้าวหน้าในการติดตามผลการดำเนินงานของจังหวัดลำพูนที่รายงานกับหน่วยงานต้นสังกัด ผลการประเมินดัชนีชี้วัดภาวะเศรษฐกิจของจังหวัดลำพูน ผลการเบิกจ่ายงบประมาณประจำปี เป็นต้น

1.6.2 จัดประชุมชี้แจงการติดตามและประเมินผลความสำเร็จของแผนพัฒนาจังหวัดลำพูน

1.6.3 รวบรวม และวิเคราะห์ข้อมูลรายงานการประเมินตนเองของหน่วยราชการ หรือแบบติดตามความสำเร็จในการดำเนินงานตามแผนพัฒนาจังหวัดลำพูน

1.6.4 จัดเก็บและรวบรวมข้อมูลความพึงพอใจจากการดำเนินงานตามแผนพัฒนาจังหวัดลำพูนจากประชาชนทั่วไป

1.6.5 จัดประชุมเชิงปฏิบัติการ การอภิปรายเฉพาะกลุ่ม (Focus Group Discussion) เพื่อรับฟังความคิดเห็น ปัญหา อุปสรรคและข้อเสนอแนะ จากหัวหน้าหน่วยงานราชการ รัฐวิสาหกิจ และผู้แทนภาคเอกชน

1.6.6 สัมภาษณ์ผู้บริหารของจังหวัดลำพูนทั้งภาครัฐและภาคเอกชน

1.6.7 วิเคราะห์และสังเคราะห์ข้อมูลจากการศึกษารวบรวมข้อมูลจากเอกสารที่เกี่ยวข้อง ข้อมูลรายงานการประเมินตนเอง ผลการประชุมเชิงปฏิบัติการ และข้อมูลจากการสัมภาษณ์ผู้บริหารของจังหวัดลำพูน

1.6.8 การประชุมสัมมนาเพื่อนำเสนอผลการติดตามและประเมินผลความสำเร็จของแผนพัฒนาจังหวัดลำพูนและระดมความคิดเห็นจากผู้ที่เกี่ยวข้อง

1.6.9 จัดทำรายงานการติดตามและประเมินผลความสำเร็จตามแผนพัฒนาจังหวัดลำพูนฉบับสมบูรณ์

1.7 ประโยชน์ที่คาดว่าจะได้รับ

1.7.1 ผู้บริหารและหน่วยงานที่เกี่ยวข้องได้รับข้อมูลผลความสำเร็จ ปัญหา อุปสรรค และข้อเสนอแนะแนวทางในการดำเนินงานตามแผนพัฒนาจังหวัดลำพูน ประจำปีงบประมาณ พ.ศ. 2564

1.7.2 ผู้บริหาร หัวหน้าส่วนราชการและผู้มีส่วนได้ส่วนเสีย นำผลการติดตามและประเมินผลความสำเร็จ ไปใช้ในการวางแผน กำกับติดตาม และกำหนดนโยบายในการพัฒนาแผนพัฒนาจังหวัดลำพูนและการดำเนินงานตามแผนในปีต่อไป

บทที่ 2

วิธีการประเมินผล

การติดตามประเมินผลแผนพัฒนาจังหวัดลำพูน (พ.ศ. 2561 – 2565) ประจำปีงบประมาณ พ.ศ. 2564 คณะผู้ประเมินได้นำแนวคิดทฤษฎีที่เกี่ยวข้องและนิยมใช้สำหรับการประเมินโครงการของภาครัฐเพื่อนำมาประยุกต์ใช้สำหรับการวางแผนการดำเนินงานตามกรอบแนวคิดในการประเมินผลความสำเร็จ ครั้งนี้ โดยเลือกแนวคิด และทฤษฎีที่สามารถนำมาใช้อธิบายผลสำเร็จของการดำเนินงานตามแผนพัฒนาจังหวัด ได้มากที่สุดหรือใกล้เคียงที่สุด ทั้งนี้ เพื่อสามารถรายงานผลการประเมินที่จะสะท้อนความเป็นจริง ความน่าเชื่อถือ และคุณประโยชน์ที่ได้รับในทางการบริหารการพัฒนาต่อไปนี้

- 1) แนวคิดเกี่ยวกับการประเมินผล
- 2) ทฤษฎี CIPP Model
- 3) แนวคิดเกี่ยวกับการประเมินความพึงพอใจ
- 4) ปัจจัยกำหนดความสำเร็จหรือความล้มเหลวในการนำนโยบายไปปฏิบัติ
- 5) กรอบแนวคิดการติดตามและประเมินผล

2.1 แนวคิดเกี่ยวกับการประเมินผล

การบริหารการพัฒนาเพื่อขับเคลื่อนยุทธศาสตร์การพัฒนาองค์กรภาครัฐ โดยมีวัตถุประสงค์เป้าหมาย และ ตัวชี้วัดความสำเร็จอยู่ที่ **“การมุ่งตอบสนองความต้องการของประชาชน เพื่อให้ประชาชน/ผู้รับบริการเกิดความพึงพอใจสูงสุด”** ความสำเร็จจากการบริหารการพัฒนาตามแผนที่กำหนด จึงมีความต้องการและความคาดหวังในผลที่เกิดขึ้นจากการดำเนินงานที่อาจเปลี่ยนแปลงไปในแต่ละช่วงเวลาหรือตามการเปลี่ยนแปลงทางบริบทของเศรษฐกิจและสังคม แผนที่ดีจึงเป็นผลของความสำเร็จในอนาคตเมื่อมีการดำเนินงานตามแผน และ มีการกำกับติดตามเพื่อประเมินความสำเร็จของแผนนั้น ๆ แต่หากแผนจะดีเช่นไร ย่อมไม่มีค่า หากการดำเนินงานตามแผนแล้ว ไม่มีการกำกับ ติดตาม และ ประเมินผล ดังนั้น **“การประเมินผล”** จึงเป็นขั้นตอนที่มีความสำคัญอย่างมากต่อการบริหารการพัฒนาอย่างมีกลยุทธ์เพราะ **“การบริหารการพัฒนาจะไม่มีจุดหมาย หากดำเนินงานแล้วไม่มีการประเมินผล เมื่อไม่มีการประเมินผล เท่ากับ ไม่มีการพัฒนา”**

การประเมินเป็นกระบวนการที่ต้องดำเนินงานอย่างมีระบบ โดยประยุกต์ระเบียบวิธีวิจัยมาใช้ ประกอบการเก็บรวบรวมข้อมูลวิเคราะห์ข้อมูล และสังเคราะห์ข้อมูลเพื่อพิจารณาและวัดคุณค่าของ

กิจกรรมใดๆที่หน่วยงานได้ดำเนินการว่าเป็นไปตามวัตถุประสงค์ที่กำหนดหรือไม่โดยนำข้อมูลสารสนเทศหรือผลจากการวัดมาเปรียบเทียบกับเกณฑ์เพื่อตัดสินความสำเร็จอย่างใดอย่างหนึ่งอย่างมีหลักเกณฑ์โดยการวางแผนและติดตามประสิทธิภาพและประสิทธิผลของงานเพื่อจัดทำรายงานสรุปรายงานที่ เป็นประโยชน์ต่อผู้บริหารเพื่อการตัดสินใจเลือกทางเลือกที่เหมาะสมในการที่จะปรับปรุงให้การดำเนินการต่อไปอย่างมีประสิทธิภาพหรือจะพิจารณายกเลิกสิ้นสุดโครงการ

จาก ที่กล่าวมาว่า การประเมินมีความสำคัญในฐานะเครื่องมือทางการบริหารของหน่วยงาน เพราะผลของการประเมินจะเป็นเครื่องมือสำคัญ เพื่อการตัดสินใจของผู้บริหารในการนำนโยบายไปปฏิบัติ เพื่อการขับเคลื่อนยุทธศาสตร์การพัฒนามาให้มีประสิทธิภาพ ผลการประเมินจะสะท้อน ประสิทธิภาพประสิทธิผล และความคุ้มค่าของงบประมาณที่หน่วยงานต่างๆได้รับการสนับสนุน อีกทั้ง ในทางจิตวิทยา ผู้บริหารระดับสูง/ผู้ว่าราชการจังหวัดอาจใช้ผลการประเมินเป็นเครื่องมือสร้างกลไก การมีส่วนร่วมของผู้ที่มีส่วนได้ส่วนเสียภายในจังหวัดการประเมินจึงเป็นกลยุทธ์สร้างความรับผิดชอบ ต่อความสำเร็จตามเป้าหมายการพัฒนาของจังหวัดแบบบูรณาการ สำหรับ การประเมินผลแผนพัฒนา จังหวัดลำพูน ปี พ.ศ. 2564 นี้ คณะผู้ประเมิน แบ่งขั้นตอนการดำเนินงาน ออกเป็น 9 ขั้นตอน ดังต่อไปนี้

- ขั้นตอนที่ 1 การศึกษาแนวคิดการประเมินและวิเคราะห์สิ่งที่ประเมิน
- ขั้นตอนที่ 2 การกำหนดวัตถุประสงค์หรือประเด็นการประเมินและตัวชี้วัด
- ขั้นตอนที่ 3 กำหนดค่าเป้าหมายและตัวชี้วัด (ค่าเป้าหมาย และ ตัวชี้วัด ที่กำหนดอยู่ในแผน)
- ขั้นตอนที่ 4 การกำหนดกรอบแนวคิดและขอบเขตการประเมิน
- ขั้นตอนที่ 5 การสร้างและพัฒนาเครื่องมือเก็บข้อมูล
- ขั้นตอนที่ 6 การเก็บรวบรวมข้อมูล
- ขั้นตอนที่ 7 การวิเคราะห์ข้อมูล
- ขั้นตอนที่ 8 การเขียนรายงานการประเมิน
- ขั้นตอนที่ 9 การประเมินงานประเมิน (ถ้ามี)

2.2 แนวคิดเกี่ยวกับทฤษฎี CIPP Model

หลักการประเมินผลตามแนวคิดทฤษฎี CIPP Model ของ Dr. Daniel L. Stufflebeam, 2003 แห่ง Ohio State University, USA ซึ่งให้ความสำคัญกับการรวบรวมข้อมูล 4 ปัจจัย ประกอบด้วย

1. ปัจจัยบริบทหรือสภาพแวดล้อม (Context)
2. ปัจจัยนำเข้า (Input)
3. ปัจจัยด้านกระบวนการ (Process)

4. ปัจจัยด้านผลผลิต/Product หรือ Out Put และ ผลลัพธ์/Out Come ที่ได้รับจากการดำเนินโครงการ

และ 5. ปัจจัยด้านผลกระทบ (Impact) ซึ่งคณะผู้ประเมินได้ให้ความสำคัญของการประเมินว่าเป็นวิธีการศึกษาหรือสืบค้นหาคุณค่าของสิ่งที่มีประเมินอย่างเป็นระบบและเป็นกระบวนการนำเสนอสารสนเทศที่นำไปประยุกต์ใช้ในการอธิบายและการพิจารณาคุณค่าและคุณประโยชน์ของทางเลือกที่เหมาะสมในการดำเนินโครงการทั้งนี้การนำรูปแบบการประเมินของ CIPP Model มาใช้จะช่วยให้การพิจารณาผลที่เกี่ยวกับการดำเนินงานและนโยบายของจังหวัดลำพูนเป็นไปอย่างมีประสิทธิภาพมากขึ้น ซึ่งต้องใช้ข้อมูลที่ได้จากการประเมินมาพิจารณา โดยแบ่งประเด็น 4 ปัจจัยเพื่อการประเมินดังนี้

1. C ; Context Evaluation การประเมินสภาพแวดล้อม/บริบท เป็นการประเมินสภาพแวดล้อมเพื่อการกำหนดนโยบาย/แผนงาน/โครงการ/กิจกรรมเป้าหมายความต้องการของบุคคลและหน่วยงานที่เกี่ยวข้องตลอดจนแรงกดดันทางการเมือง การบริหารเศรษฐกิจและสังคมซึ่งนำไปสู่การกำหนดทิศทางและวัตถุประสงค์ของโครงการเพื่อพิจารณาความจำเป็นที่จะต้องกำหนดนโยบาย/แผนงาน/โครงการ/กิจกรรม รวมถึงการพิจารณาความเหมาะสมต่อเป้าหมายของความสำเร็จของแผนพัฒนาจังหวัด

2. I ; Input Evaluation การประเมินปัจจัยนำเข้า เป็นการตรวจสอบความพร้อมของปัจจัยต่างๆเช่นบุคลากรงบประมาณวัสดุสถานที่โดยนำมาพิจารณาว่าปัจจัยที่มีอยู่นั้นมีความพร้อมและเพียงพอต่อการดำเนินงานหรือไม่ซึ่งเป็นการพิจารณาทั้งในเชิงปริมาณและเชิงคุณภาพเพื่อวิเคราะห์ว่าทางเลือกที่เหมาะสมที่สุดนั้นๆจะทำให้บรรลุวัตถุประสงค์ที่กำหนด

3. P ; Process Evaluation การประเมินปัจจัยด้านกระบวนการ เป็นการประเมินเพื่อให้ได้ข้อมูลสำหรับการตัดสินใจว่ามีการดำเนินงานโครงการให้งานสำเร็จซึ่งอาจเป็นการประเมินระหว่างดำเนินงานหรือประเมินความก้าวหน้าเพื่อปรับปรุงการดำเนินงานหรือ ประเมินกระบวนการบริหารก็ได้ทั้งนี้จะมีการศึกษาปัญหาและอุปสรรคจุดเด่นจุดด้อยเพื่อให้การตัดสินใจสำหรับการปรับปรุงโครงการเป็นไปอย่างทันเวลาและสถานการณ์

4. P ; Product Evaluation การประเมินปัจจัยด้านผลผลิต เป็นการประเมินผลภายหลังโครงการสิ้นสุดเพื่อตรวจสอบประสิทธิภาพและประสิทธิผล/ความสำเร็จของโครงการโดยนำผลผลิต (Out Put) ที่เกิดขึ้นมาเปรียบเทียบกับวัตถุประสงค์เป้าหมายและตัวชี้วัดของยุทธศาสตร์/แผนงาน/โครงการ/กิจกรรมว่าเป็นไปตามเป้าหมายที่ตั้งไว้หรือไม่รวมถึงการพิจารณาทั้งในด้านผลลัพธ์

(Out Come) และผลกระทบ (Impact) ทั้งเชิงบวกและเชิงลบเพื่อนำมาตัดสินใจเกี่ยวกับการดำเนินโครงการต่อไป

ทั้งนี้เมื่อมีการประเมินผลตามรูปแบบของ CIPP Model แล้วจะต้องนำผลที่ได้จากการประเมินในแต่ละขั้นตอนมาเป็นปัจจัยต่อการพิจารณาตัดสินใจกำหนดทางเลือกดังต่อไปนี้

1. การวางแผน (Planning Decisions) โดยนำข้อมูลที่ได้มากำหนดเป็นวัตถุประสงค์ค่าเป้าหมายและตัวชี้วัดของการดำเนินงานตามยุทธศาสตร์แผนงานโครงการและ กิจกรรมต่างๆซึ่งต้องสอดคล้องกับแผนการดำเนินงานและบริบทที่เกิดขึ้น

2. กำหนดโครงสร้างโครงการ (Structuring Decisions) นำข้อมูลเกี่ยวกับปัจจัยนำเข้าทั้งหมดไปใช้ในการกำหนดโครงสร้างและขั้นตอนการดำเนินงานของยุทธศาสตร์/แผนงาน/โครงการ/กิจกรรม

3. การนำโครงการไปปฏิบัติ (Implementation Decisions) ใช้ข้อมูลจากผลการประเมินกระบวนการ โดยเฉพาะประเด็นที่แสดงให้เห็นถึงจุดอ่อน (Weakness) หรือจุดแข็ง (Strength) มาปรับปรุงแก้ไขการดำเนินงานให้มีประสิทธิภาพและเป็นไปตามแผนมากที่สุด

4. การตัดสินใจเพื่อการทบทวนโครงการ (Recycling Decisions) ซึ่งเป็นส่วนสำคัญที่สุดที่จะส่งผลต่อการพิจารณายุติหรือขยายโครงการต่อไป

กล่าวโดยสรุปการประเมินผลในรูปแบบ CIPP Model เป็นการประเมินผลที่เป็นกระบวนการต่อเนื่องโดยมีจุดเน้นสำคัญคือใช้ควบคู่กับการบริหารโครงการเพื่อหาข้อมูลประกอบการตัดสินใจอย่างต่อเนื่องวัตถุประสงค์ของการประเมินคือการใช้สารสนเทศที่ได้จากการประเมินเป็นข้อมูลในการตัดสินใจพิจารณาหาทางเลือกที่เหมาะสมนั้นการประเมินรูปแบบ CIPP Model จึงเป็นข้อมูลในการวัดความสำเร็จหรือความล้มเหลวของโครงการเพื่อนำไปใช้สำหรับการตัดสินใจว่าจะดำเนินการต่อไปหรือไม่ดังนั้น คณะผู้ประเมินจึงต้องอาศัยข้อมูลมาจากหลายด้านอาทิด้านบริบทสภาพแวดล้อมด้านปัจจัยนำเข้าด้านกระบวนการและด้านผลผลิตซึ่งต้องใช้เวลาในการประเมินมากพอสมควรและผู้เกี่ยวข้องต้องให้ข้อมูลในด้านต่างๆอย่างครบถ้วนและถูกต้องนอกจากนั้นเครื่องมือที่ใช้ในการประเมินพิจารณาให้มีความเหมาะสมและครอบคลุมในเนื้อหาต่างๆเพื่อให้ผลการประเมินมีความน่าเชื่อถือมากที่สุดและสามารถนำผลการประเมินไปใช้ประโยชน์ต่อการบริหารเพื่อการพัฒนาให้เกิดประสิทธิภาพประสิทธิผลมากที่สุด

2.3 แนวคิดเกี่ยวกับการประเมินความพึงพอใจ

ความพึงพอใจเป็นปัจจัยสำคัญลำดับต้นๆที่มีผลต่อความสำเร็จของงานที่จะบรรลุเป้าหมาย อย่างมีประสิทธิภาพอันเป็นผลจากการได้รับการตอบสนองต่อแรงจูงใจหรือความต้องการของแต่ละบุคคล กลุ่มบุคคลในแนวทางที่เขาประสงค์ คำกล่าวที่ว่า **“งานเสร็จ กับ งานสำเร็จ”** งานเสร็จสามารถอธิบายได้ว่า การดำเนินงานนั้นๆเป็นไปตามแผนงานที่กำหนด ซึ่งวัดจากวัตถุประสงค์ของแผนงานหรือแผนโครงการ แต่การกล่าวถึง งานสำเร็จ ก็ต้องวัดว่าผลของการดำเนินงานนั้นบรรลุตามเป้าหมายที่ต้องการหรือไม่ ทั้งในเชิงปริมาณและเชิงคุณภาพ

ในการบริหารงานภาครัฐนโยบายสาธารณะจะแสดงบทบาทในรูปแบบของแผนพัฒนา/แผนงาน/แผนโครงการ/กิจกรรม ตามลำดับขั้นของแผน เพื่อการขับเคลื่อนที่มีเจตนารมณ์ของการดำเนินงานเพื่อมุ่งแก้ไขปัญหาของประชาชน ชุมชน สังคม และ ประเทศชาติ และ เพื่อตอบสนองความต้องการของประชาชน อย่างไรก็ตาม การดำเนินงานที่ตอบสนองตรงตามความต้องการของประชาชน จะทำให้ประชาชน/ผู้รับบริการพึงพอใจหรือไม่ กล่าวได้ว่า **“งานเสร็จ อาจเป็นเพียงแค่ตอบสนองความต้องการของประชาชน แต่หาก งานสำเร็จ จึงต้องวัดที่ความพึงพอใจของประชาชน”**

สรุปได้ว่า ความพึงพอใจ คือ ความรู้สึกดีรู้สึกชอบความยินดีเต็มใจพอใจที่สนองความต้องการด้วยการแสดงพฤติกรรมต่างๆเช่นสายตาคำพูดท่าทาง ความคิดเห็นต่างๆ เป็นต้น

องค์ประกอบความพึงพอใจ

องค์ประกอบของความพึงพอใจในการบริหารจัดการขององค์กรภาครัฐเกิดขึ้นในกระบวนการบริการระหว่างหน่วยราชการ/ผู้ให้บริการ กับ ประชาชน/ผู้รับบริการเป็นผลของการรับรู้และประเมินคุณภาพของการบริการในสิ่งที่ประชาชน/ผู้รับบริการคาดหวังว่าควรจะได้รับและสิ่งที่ประชาชน/ผู้รับบริการได้รับจริงจากการดำเนินงานในแต่ละสถานการณ์ที่เกิดผลผลิต (Out Put) และ ผลลัพธ์ (Out Come) ที่เกิดขึ้นซึ่งระดับความพึงพอใจอาจไม่คงที่ผันแปรไปตามช่วงเวลาที่แตกต่างกันได้ทั้งนี้ ความพึงพอใจในการดำเนินงานของหน่วยราชการ/ภาครัฐ ประกอบด้วย

(1) ด้านการรับรู้คุณภาพของผลงาน/บริการ;ประชาชน/ผู้รับบริการจะรับรู้ว่าคุณภาพที่ได้รับมีลักษณะตามพันธะสัญญาของโครงการหรือการบริการแต่ละประเภทตามที่ควรจะเป็นมากน้อยเพียงใด เช่น โครงการขุดคลองขยายร่องน้ำเพื่อแก้ปัญหาการตื้นเขินของแหล่งน้ำเพื่อการเกษตรและการบริโภค ประชาชน/ผู้รับบริการจะพิจารณาว่า ผลผลิต/Out Put ที่โครงการดำเนินงานเสร็จสิ้น เป็นไปตาม

สัญญาของหน่วยงานหรือไม่ และ เมื่อดำเนินการแล้วเสร็จ จะสามารถทำได้ ผลลัพธ์/Out Come คือ สามารถแก้ปัญหาคากระบายน้ำได้เพียงใดในช่วงฤดูน้ำ

(2) ด้านการรับรู้คุณภาพของแผนงาน/แผนโครงการ/กิจกรรม;ประชาชน/ผู้รับบริการจะรับรู้วิธีการดำเนินงานของหน่วยราชการมีความเหมาะสมมากน้อยเพียงใดไม่ว่าจะเป็นความสะดวกในการเข้าถึงบริการพฤติกรรมกรรมการแสดงออกของข้าราชการ เจ้าหน้าที่ผู้ปฏิบัติงานตามบทบาทหน้าที่และปฏิกิริยาตอบสนองการบริการของผู้ให้บริการต่อผู้รับบริการในด้านความรับผิดชอบของงานการใช้ภาษาสื่อสารความหมายและการปฏิบัติตนในการให้บริการสิ่งเหล่านี้เกี่ยวข้องกับ การสร้างความพึงพอใจให้กับประชาชน/ผู้รับบริการด้วยโมตรจิตของการบริการที่แท้จริง

2.4 ปัจจัยที่กำหนดความสำเร็จหรือความล้มเหลวในการนำนโยบายไปปฏิบัติ

นโยบายสาธารณะ หมายถึง บรรดาแผนงาน แผนโครงการ หรือ กิจกรรมที่มีการกำหนดขึ้น และผ่านความเห็นชอบอนุมัติให้ดำเนินการ ทั้งนี้ จำต้องมีเป้าหมาย วัตถุประสงค์ เพื่อแก้ไขปัญหา หรือ เพื่อการพัฒนาความเจริญ ความก้าวหน้าทางเศรษฐกิจ สังคม และ ยกระดับคุณภาพชีวิตของประชาชนทุกเพศทุกช่วงวัย ดังนั้น ความสำเร็จหรือความล้มเหลวในการนำนโยบายไปปฏิบัติย่อมขึ้นอยู่กับองค์ประกอบ ทั้ง 9 องค์ประกอบ ต่อไปนี้

1. **คุณลักษณะของนโยบาย**คือต้องรู้ว่านโยบายดังกล่าวเป็นนโยบายที่ดีหรือไม่นโยบายที่ดีจะต้องให้ประโยชน์กับคนที่ควรได้รับประโยชน์สอดคล้องกับค่านิยมของสังคม และความต้องการของประชาชนโดยรวม มีการวิเคราะห์ ทดลองก่อนนำไปปฏิบัติจริงผลลัพธ์ของนโยบายต้องเป็นรูปธรรมมีการควบคุม กำกับ ติดตาม และประเมินผลอย่างสม่ำเสมอและเมื่อนโยบายดีการนำนโยบายไปปฏิบัติจะมีโอกาสประสบความสำเร็จมากขึ้น

2. **วัตถุประสงค์ของนโยบาย**กล่าวคือวัตถุประสงค์ของนโยบายต้องมีความชัดเจนมีมาตรฐาน เพราะเมื่อนำนโยบายไปปฏิบัติจะมีความมั่นใจในการปฏิบัติและความสำเร็จที่ตั้งเป้าหมายไว้ คุณลักษณะของวัตถุประสงค์ที่ดี ต้องบอกได้ว่าต้องการวัดผลของความสำเร็จอะไร อาจจะสามารถเขียนวัตถุประสงค์เป็นรายชื่อ เพื่อประโยชน์ในการแปลงเป็นดัชนีชี้วัดสำหรับใช้ประเมินความสำเร็จ

3. **ความเป็นไปได้ทางการเมืองและการบริหาร** หมายถึงนโยบายที่จะนำไปปฏิบัติถ้าได้รับการสนับสนุนจากภาคเอกชนกลุ่มอิทธิพล กลุ่มผลประโยชน์ต่างๆในสังคมนักวิชาการชนชั้นนำ สื่อมวลชนรวมถึง ฝ่ายการเมือง จะทำให้การนำนโยบายไปปฏิบัติมีโอกาสประสบความสำเร็จ

4. **ความถูกต้องทางทฤษฎีและเทคโนโลยี**ในการนำนโยบายไปปฏิบัติต้องวิเคราะห์ให้ได้ว่านโยบายดังกล่าว ก่อรูปหรือกำหนด (Policy Formulation: PF.) ขึ้นภายใต้แนวคิดตามทฤษฎีใดเช่นนโยบายเกิดจากการผลักดันของชนชั้นนำที่มีอิทธิพลหรือเกิดจากการผลักดันของสถาบันต่างๆหรือกลุ่มอิทธิพลใดการรู้ที่มาของนโยบายจะทำให้การนำนโยบายไปปฏิบัติมีโอกาสประสบความสำเร็จ

5. **ความพอเพียงของทรัพยากรทางการจัดการพื้นฐาน (4 M. in 1 T.)**หมายถึง ทรัพยากรการเงินและงบประมาณ (Money) ทรัพยากรคน (Man) ทรัพยากรเครื่องมือเครื่องจักรที่ดินฯลฯ (Material) ทรัพยากรทางการจัดการ (Management) รวมถึง ทรัพยากรด้านเวลา (Time) ที่เหมาะสมเพียงพอต่อการนำนโยบายไปปฏิบัติ

6. **การจัดองค์กรโครงการ** เนื่องจาก การขับเคลื่อนยุทธศาสตร์การพัฒนาเชิงบูรณาการของจังหวัด มีลักษณะของหน่วยงานเชิงบูรณาการงานร่วมกันของระหว่างหน่วยงาน รวมถึง การจัดโครงสร้างงานต้องมีความชัดเจนระหว่าง **“งานตามหน้าที่/Function”** กับ **“งานตามยุทธศาสตร์/Strategic”** โครงสร้างที่มีความเหมาะสมผู้บริหารที่ทำหน้าที่นำนโยบายไปปฏิบัติต้องมีความสามารถและความใกล้ชิดกับผู้กำหนดนโยบายมีระบบสื่อสารข้อมูลที่มีประสิทธิภาพ

7. **ทัศนคติของผู้ปฏิบัติงาน** ถ้าผู้ปฏิบัติงานมีทัศนคติที่ดีต่อนโยบายจะทำให้การนำนโยบายไปปฏิบัติประสบความสำเร็จมากขึ้น

8. **ความสัมพันธ์ระหว่างกลไกของหน่วยงานที่ร่วมนำนโยบายไปปฏิบัติ**; การขับเคลื่อนยุทธศาสตร์การพัฒนา โดยทั่วไป จะมีกิจกรรมหลัก กิจกรรมย่อย และ อาจมีหน่วยงานรับผิดชอบหลัก และ หน่วยงานสนับสนุนบูรณาการงาน ดังนั้น การจัดลำดับความสำคัญ และ ความสัมพันธ์ของแต่ละหน่วยงานอย่างมีความเหมาะสมความเป็นเอกภาพในการตัดสินใจการป้องกันการแทรกแซงของหน่วยงานต้นสังกัดเป็นข้อควรคำนึงของผู้รับผิดชอบหรือหัวหน้าโครงการและ ผู้ประสานหน่วยงานโดยต้องคำนึงถึงวัตถุประสงค์ และ เป้าหมายของโครงการ นั้น ๆ เป็นหลัก

9. **ทีมงาน และ ความร่วมมือ**; ความสำเร็จของงานเชิงบูรณาการในพื้นที่ ความสำคัญประการสุดท้ายของความสำเร็จ คือ การสร้างการยอมรับในการทำงานร่วมกันอย่างเป็นทีมเดียวกันบนพื้นฐานความคิดของความร่วมมือแบบมีส่วนร่วม ทุกคน ทุกฝ่ายต้องไม่มีหัวโขนของหน่วยงานต้นสังกัด ทุกคนต้องร่วมกันทำงานบนความร่วมมืออย่างเป็นทีมเดียวกัน เป็นเจ้าของงานร่วมกัน คือ ความสำเร็จที่จะเกิดขึ้นเกินความคาดหมายที่กำหนด

2.5 กรอบแนวคิดการติดตามและประเมินผล

จากกรอบแนวคิดการวางระบบการติดตามและประเมินผลแสดงถึงจุดเริ่มต้นของระบบการติดตามเริ่มจากการได้รับทรัพยากรไปเพื่อดำเนินงานโดยมุ่งเน้นการติดตามการใช้ทรัพยากรเมื่อเทียบกับเวลา (Input Monitoring) และการติดตามความก้าวหน้าของผลการดำเนินงานเมื่อเทียบกับเป้าหมายที่กำหนดไว้การวางระบบติดตามจึงเป็นการสร้างระบบเพื่อที่จะนำไปสู่การปรับปรุงแก้ไขในเชิงการบริหารแผนพัฒนาเพื่อให้งานดำเนินต่อไปและประเมินว่าเมื่อผลที่เกิดขึ้นทั้งในส่วนของผลผลิต (Out Put) และผลลัพธ์ (Out Come) ว่าเป็นไปตามเป้าหมาย และ วัตถุประสงค์ที่กำหนดไว้ล่วงหน้าเพียงใด

ดังนั้น การติดตามและประเมินผลครั้งนี้ได้นำแนวคิดและรูปแบบการประเมินโครงการ CIPP Model และ แนวคิดการประเมินความพึงพอใจมาเป็นกรอบความคิดโดยกำหนดกรอบแนวคิดการติดตาม และ ประเมินความสำเร็จตามแผนพัฒนาจังหวัดลำพูน ปีงบประมาณ พ.ศ. 2564 ดังภาพประกอบ



บทที่ 3

การพัฒนาจังหวัดลำพูน

3.1 ข้อมูลทั่วไปเพื่อการพัฒนา

จังหวัดลำพูน เดิมชื่อ เมืองหริภุญไชย เป็นเมืองโบราณ มีอายุประมาณ 1,348 ปี ตามพงศาวดารโยนกเล่าสืบต่อกันถึงการสร้างเมืองหริภุญไชย โดยฤๅษีวาสุเทพ เป็นผู้เกณฑ์พวกเม็งคบุตรหรือชนเชื้อชาติมอญ มาสร้างเมืองขึ้นในพื้นที่ระหว่างแม่น้ำสองสาย คือ แม่น้ำกวง และแม่น้ำปิง เมื่อมาสร้างเสร็จได้ส่งทูตไปเชิญราชธิดากษัตริย์เมืองละโว้พระนาม “จามเทวี” มาเป็นปฐมกษัตริย์ปกครองเมืองหริภุญไชย สืบราชวงศ์กษัตริย์ต่อมาหลายพระองค์ จนกระทั่งสมัยพระยาธิบาชิงได้เสียการปกครองให้แก่พ่อขุนเม็งรายมหาราช ผู้รวบรวมแคว้นทางเหนือเข้าเป็นอาณาจักรล้านนา เมืองลำพูนถึงแม้ว่าจะตกอยู่ภายใต้การปกครองของอาณาจักรล้านนา แต่ก็ได้เป็นผู้ถ่ายทอดมรดกทางศิลปะและวัฒนธรรมให้แก่ผู้ที่เข้ามาปกครองดังปรากฏหลักฐานทั่วไปในเวียงกุมกาม เชียงใหม่และเชียงราย เมืองลำพูนจึงยังคงความสำคัญในทางศิลปะและวัฒนธรรมของอาณาจักรล้านนา จนกระทั่งสมัยสมเด็จพระเจ้าตากสินมหาราช เมืองลำพูนจึงได้เข้ามาอยู่ในราชอาณาจักรไทย มีผู้ครองนครสืบต่อกันมาจนถึงสมัยกรุงรัตนโกสินทร์ ต่อมาภายหลังการเปลี่ยนแปลงการปกครอง พ.ศ. 2475 เมื่อเจ้าผู้ครองนครองค์สุดท้ายคือ พลตรีเจ้าจักรคำ ขจรศักดิ์ ถึงแก่พิราลัย เมืองลำพูน จึงเปลี่ยนเป็นจังหวัด มีผู้ว่าราชการจังหวัดเป็นผู้ปกครองสืบมาจนกระทั่งถึงปัจจุบันมี **“นายวรยุทธ เนาวรัตน์ เป็น ผู้ว่าราชการจังหวัดลำพูน”**

คำขวัญจังหวัดลำพูน

“พระธาตุเด่น พระรอดขลัง ลำไยดัง กระเทียมดี ประเพณีงาม จามเทวี ศรีหริภุญชัย”



จังหวัดลำพูน

เจดีย์ในดวงตรา หมายถึง พระธาตุหริภุญชัย กล่าวกันว่า มีพระบรมธาตุของพระพุทธเจ้าประดิษฐานอยู่ภายในจึงเป็นปูชนียสถานสำคัญ และ เป็นที่เคารพนับถือของชาวเมืองและจังหวัดใกล้เคียงปัจจุบันเป็นสถานที่ศักดิ์สิทธิ์ที่คนไทย และ ชาวพุทธนิยมกราบไหว้ขอพร

3.2 ประเด็นปัญหาและความต้องการเชิงพื้นที่

กระบวนการวิเคราะห์ประเด็นปัญหาและความต้องการเชิงพื้นที่เพื่อให้ได้มาซึ่งข้อมูลประเด็นปัญหาและความต้องการเชิงพื้นที่ที่ครอบคลุมทุกพื้นที่ในการวิเคราะห์ครั้งนี้จึงใช้กระบวนการสังเคราะห์ข้อมูลจากเอกสารแผนพัฒนาอำเภอ 5 ปี (พ.ศ. 2561 – 2565) ฉบับทบทวน ปี พ.ศ. 2564 พบว่า ในทุกพื้นที่ประเด็นปัญหาความต้องการที่กล่าวถึง ประเด็นแรกคือ ปัญหาความต้องการด้านแหล่งน้ำ การขาดแคลนน้ำและแหล่งน้ำสำหรับอุปโภคบริโภคในภาคเกษตรกรรม และครัวเรือน อันเนื่องจากประชาชนในพื้นที่มีอาชีพหลัก คือ การทำการเกษตร (ไร่นา สวน) ดังนั้น ปัจจัยหรือต้นทุนการผลิตทางการเกษตรจึงเป็นประเด็นปัญหาความต้องการสำคัญที่ต้องเร่งปรับปรุงพัฒนา เพื่อให้ภาคการเกษตรของประชาชนในแต่ละครัวเรือนสามารถดำเนินได้อย่างมีประสิทธิภาพ และได้ผลผลิตทางการเกษตรในภาพรวมของจังหวัดที่ดีทั้งในเชิงคุณภาพและเชิงปริมาณ ส่งผลต่อการเพิ่มรายได้แก่ประชาชนในระดับตำบล อำเภอและเศรษฐกิจของจังหวัด โดยประเด็นด้านโครงสร้างพื้นฐาน อาทิ

1. ขาดแคลนแหล่งน้ำ หรือแหล่งกักเก็บน้ำ สำหรับการอุปโภคบริโภคในภาคการเกษตร สาเหตุจากสภาพปัญหาภัยแล้ง และแหล่งกักเก็บน้ำที่มีความตื้นเขิน

1.1 โครงสร้างพื้นฐานมีสภาพชำรุดเสียหาย ได้แก่

- เส้นทางคมนาคมระหว่างหมู่บ้าน (ถนน สะพาน)
- ปายบ่อทาง
- ระบบชลประทาน
- ระบบประปาหมู่บ้าน
- ระบบประปาบาดาล
- ระบบไฟฟ้าสาธารณะ
- ระบบทอระบายน้ำ (น้ำท่วมขังในฤดูน้ำหลาก)

1.2 โครงสร้างพื้นฐานไม่ครอบคลุมและทั่วถึง ได้แก่

- เส้นทางคมนาคมระหว่างหมู่บ้าน (ถนน สะพาน)
- ระบบประปาหมู่บ้าน
- ระบบไฟฟ้าสาธารณะ

ประเด็นปัญหาความต้องการที่สืบเนื่องมาจากปัญหาความต้องการในประเด็นด้านโครงสร้างพื้นฐาน คือ ด้านเศรษฐกิจ พบว่า มีประเด็นที่เกี่ยวข้องเนื่องกับการประกอบอาชีพการเกษตรเป็นหลัก อาทิ

1) ราคาผลผลิตตกต่ำและขาดตลาดรองรับ เกษตรกรไม่มีอำนาจต่อรองหรือกำหนดราคาผลผลิต รวมถึงผลผลิตทางการเกษตรบางชนิดไม่ได้มาตรฐาน

2) ขาดการส่งเสริมอาชีพเพื่อสร้างรายได้เสริมหลังฤดูเก็บเกี่ยวทางการเกษตร หรือเพื่อต่อยอดจากวิธีการผลิตภาคเกษตรแบบดั้งเดิมซึ่งก่อให้เกิดปัญหาสืบเนื่องเป็นผลกระทบสู่ภาวะหนี้สิน

3) หนี้สิน (หนี้สินครัวเรือน หนี้สินนอกระบบ) และการออม เนื่องจากรายได้ไม่เพียงพอต่อรายจ่ายและต้นทุนการผลิตในภาคเกษตร

อีกหนึ่งประเด็นปัญหาที่สืบเนื่องและเป็นปัจจัยสำคัญต่อปัญหาความต้องการทั้ง 3 ประเด็นข้างต้นคือ ประเด็นด้านทรัพยากรธรรมชาติและสิ่งแวดล้อม อันเนื่องจาก 1. การขาดเอกสารสิทธิ์ในที่ดินทำกินของเกษตรกรสาเหตุจากพื้นที่ทำกินทับซ้อนอยู่ในเขตอุทยานแห่งชาติ 2. การลักลอบตัดไม้และบุกรุกทำลายป่าเพื่อขยายพื้นที่ทำการเกษตร 3. การเผาพื้นที่ป่าหลังฤดูเก็บเกี่ยวที่ก่อให้เกิดปัญหาไฟป่าและหมอกควันและ 4. การใช้สารพิษหรือสารเคมีในภาคเกษตรที่ก่อให้เกิดมลพิษทางอากาศและสารตกค้างในดินและแหล่งน้ำโดยสาเหตุหนึ่งเกิดจากแนวคิดรูปแบบทำการเกษตรที่เน้นการปลูกพืชเชิงเดี่ยวหรือพืชเศรษฐกิจด้านเดียวเพื่อเกษตรการค้าเป็นหลัก

4) การคัดแยกขยะ การเผาขยะและกำจัดขยะทางการเกษตร ขยะมูลฝอยอย่างเป็นระบบโดยไม่ก่อให้เกิดปัญหาดานมลพิษและสิ่งแวดล้อมนอกจากนี้ ยังมีประเด็นปัญหาความต้องการอื่นๆ เพิ่มเติมที่สอดคล้องกันในภาพรวมทั้งจังหวัดพบว่า ประเด็นความถี่ในการวิเคราะห์หรือสำรวจอำเภอกำหนดทั้งบริบทของสังคมเมืองและสังคมชนบท ได้แก่ ดานสังคมวัฒนธรรม ดานความมั่นคง และ ด้านคุณภาพชีวิต อาทิ

- การส่งเสริมกิจกรรมอนุรักษ์ประเพณีและวัฒนธรรมท้องถิ่น และช่วยส่งเสริมด้านการท่องเที่ยวเชิงพื้นที่

- การบูรณะซ่อมแซม และดูแลรักษาแหล่งโบราณสถาน วัดต่างๆ ในพื้นที่ชุมชนเพื่อเป็นแหล่งมรดกสืบทอดทางประวัติศาสตร์และวัฒนธรรมประเพณีแก่คนรุ่นต่อไป

- ปัญหายุทธศาสตร์ การพนัน การโจรกรรม ที่ส่งผลต่อความปลอดภัยในชีวิตและทรัพย์สิน

- การรักษาความสะอาด สุขอนามัยภายในครัวเรือน และในชุมชนโดยรอบ

- พื้นที่สาธารณะและอุปกรณ์สำหรับออกกำลังกายในชุมชน

- การได้รับการศึกษาขั้นพื้นฐาน

- การดูแลช่วยเหลือและพัฒนาคุณภาพชีวิตให้กับกลุ่มผู้สูงอายุ ผู้พิการ และผู้ด้อยโอกาส

- การอพยพโยกย้ายไปเป็นแรงงานต่างถิ่นของประชากรวัยแรงงาน

3.3 แผนพัฒนาจังหวัดลำพูน(พ.ศ.2561 – 2564)

การทบทวนแผนพัฒนาจังหวัดลำพูน 4 ปี รอบใหม่ (พ.ศ.2561 – 2564) ได้ดำเนินการตามกระบวนการขั้นตอนที่กำหนดรวมทั้ง การดำเนินการตามพระราชกฤษฎีกาว่าด้วยการบริหารงานจังหวัดและกลุ่มจังหวัด พ.ศ. 2561 – 2564 แผนพัฒนาจังหวัดลำพูน (พ.ศ. 2561 – 2564) มีการทบทวนเพื่อให้สอดคล้องกับนโยบายของรัฐบาล กรอบยุทธศาสตร์ชาติ 20 ปี แผนพัฒนาเศรษฐกิจและสังคมแห่งชาติ ฉบับที่ 12 แผนพัฒนาภาครวมทั้งสภาวการณ์ที่เปลี่ยนแปลงไปเพื่อให้สามารถกำหนดทิศทางการพัฒนาในระยะ 4 ปี ให้มีความชัดเจนและมีประสิทธิภาพและสามารถขับเคลื่อนให้บรรลุยุทธศาสตร์ที่กำหนดไว้ จึงกำหนดยุทธศาสตร์การพัฒนาตามองค์ประกอบต่างๆ ดังนี้

การทบทวนข้อมูลสภาวะแวดล้อม (SWOT Analysis Review) โดยการทบทวนครั้งนี้แยกตามการพัฒนา 5 ด้านประกอบด้วย 1.ด้านเกษตรกรรม 2.ด้านอุตสาหกรรม 3.ด้านการท่องเที่ยว 4.ด้านสังคมความมั่นคงความปลอดภัยในชีวิตและทรัพย์สินของประชาชน และ 5.ด้านทรัพยากรธรรมชาติและสิ่งแวดล้อม ดังตารางแสดงการทบทวน

ตารางแสดงการทบทวนข้อมูลสภาวะแวดล้อม (SWOT Analysis Review)

ด้านเกษตรกรรม

จุดแข็ง (S)	จุดอ่อน (W)
S1 เป็นแหล่งผลิตลำไยที่สำคัญของกลุ่มจังหวัดภาคเหนือตอนบน 1 โดยเฉพาะลำไยพันธุ์พื้นเมือง “พันธุ์เบ็ญจเขี้ยว” ที่ได้รับการจดทะเบียนสิ่งบ่งชี้ทางภูมิศาสตร์และลำไยยังเป็นที่ต้องการของตลาดต่างประเทศ	W1 พื้นที่เพื่อการเกษตรมีเพียงร้อยละ 24 ของพื้นที่ทั้งหมดของจังหวัดและมีแนวโน้มลดลงเรื่อยๆ เนื่องจากเกษตรกร/ประชาชนเปลี่ยนจากอาชีพการเกษตรไปทำอาชีพอื่นและมีการซื้อขายที่ดินและเปลี่ยนสภาพไปพัฒนาเป็นพื้นที่เชิงพาณิชย์อื่นๆ
S2 มีการบริหารจัดการการผลิตลำไยทั้งในฤดูและนอกฤดูเพื่อสร้างทางเลือกทางการตลาด	W2 พื้นที่ชลประทานและแหล่งกักเก็บน้ำไม่เพียงพอกับความต้องการในการใช้น้ำเพื่อการเกษตร
S3 เกษตรกรมีองค์ความรู้ภูมิปัญญาด้านการผลิตและแปรรูปผลผลิตทางการเกษตรโดยมีผลผลิตลำไยแปรรูปอบเนื้อสีทองได้รับการจดทะเบียนสิ่งบ่งชี้ทางภูมิศาสตร์	W3 บัณฑิตและต้นทุนในการผลิตสูงขึ้น W4 ขาดแคลนแรงงานภาคการเกษตรที่มีทักษะค่าจ้างแรงงานสูง W5 จังหวัดลำพูนขาดงานศึกษาวิจัยการแปรรูป

<p>S4 กลุ่มเกษตรกรมีความเข้มแข็งและมีการรวมกลุ่มเพื่อการผลิตที่มีคุณภาพและลดต้นทุนการผลิต</p> <p>S5 มีการบริหารจัดการน้ำเพื่อการเกษตรที่เหมาะสมแบบมีส่วนร่วมจากทุกภาคส่วน โดยเฉพาะการรวมกลุ่มผู้ใช้น้ำ</p> <p>S6 แนวโน้มของคนรุ่นใหม่ที่มีความรู้เข้ามาทำงานภาคการเกษตรเพิ่มขึ้น (Smart Farmer และ Young Smart Farmer) สามารถที่จะต่อยอดเชื่อมโยงกับภาคเอกชนในด้านการทำตลาด</p> <p>S7 เกษตรกรให้ความสำคัญในการผลิตสินค้าเกษตรมีคุณภาพปลอดภัยมีมาตรฐาน GAP และมาตรฐานเกษตรอินทรีย์</p> <p>S8 มีศักยภาพในการผลิตสินค้าปศุสัตว์ที่มีคุณภาพได้มาตรฐานของกลุ่มจังหวัดภาคเหนือตอนบน 1</p> <p>S9 มีบริษัทแปรรูปสินค้าการเกษตรในพื้นที่ทำให้เกิดทางเลือกทางการตลาด</p>	<p>ผลิตภัณฑ์หลักของลำพูน (ลำไยกระเทียม) ให้เป็นผลิตภัณฑ์ใหม่เพื่อตอบสนองความต้องการของตลาดที่หลากหลาย</p> <p>W6 การวิเคราะห์ทิศทางโครงสร้างการเกษตรยังไม่ชัดเจน (กลุ่มเกษตรกรที่ยังจำเป็นต้องได้รับการช่วยเหลือสนับสนุน /กลุ่มเกษตรกรที่สามารถพึ่งพาตนเองได้ / กลุ่มเกษตรกรที่สามารถยกระดับเป็นผู้ประกอบการ) ส่งผลให้การส่งเสริมและพัฒนาอย่างไม่สอดคล้องกับความต้องการของเกษตรกรและขาดการต่อยอดขยายผลและทำให้คนรุ่นใหม่ไม่สนใจในการสืบทอดอาชีพด้านการเกษตร</p> <p>W7 ขาดการส่งเสริมให้เกษตรกรมีความสามารถในการตรวจสอบระบบความปลอดภัยในมาตรฐานการผลิตเบื้องต้นด้วยตนเองและระบบการตรวจสอบมาตรฐานการผลิตของภาครัฐยังไม่เพียงพอ</p> <p>W8 การประชาสัมพันธ์แหล่งผลิตแหล่งจำหน่ายสินค้าเกษตรอินทรีย์เกษตรปลอดภัยในระบบเกษตรกรรมยั่งยืนยังมีน้อย</p> <p>W9 ขาดการบริหารจัดการด้านการตลาดรองรับสินค้าเกษตรอินทรีย์เกษตรปลอดภัย</p> <p>W10 การส่งเสริมนวัตกรรมและเทคโนโลยีใหม่ในการผลิตยังไม่กว้างขวางเนื่องจากต้นทุนสูง</p> <p>W11 กลุ่มทุนต่างชาติและคนต่างถิ่นเข้ามาเป็นเจ้าของกิจการภาคเกษตรที่เกี่ยวข้องกับระบบตลาด</p> <p>W12 การผูกขาดด้านการตลาดส่งผลต่อรายได้ที่ส่งมาถึงเกษตรกรในพื้นที่</p>
โอกาส (O)	อุปสรรค (T)
<p>O1 นโยบายของรัฐให้ความสำคัญต่อภาคเกษตรกรรมและการส่งเสริมการใช้นวัตกรรม</p>	<p>T1 ภัยธรรมชาติ (ภัยแล้งอุทกภัย) โรคระบาดศัตรูพืช</p> <p>T2 คู่แข่งในตลาดสินค้าการเกษตรมากขึ้นเนื่องจาก</p>

<p>O2 แผนพัฒนาภาคเหนือให้ความสำคัญในการยกระดับเป็นฐานการผลิตเกษตรอินทรีย์และเกษตรปลอดภัยเชื่อมโยงสู่อุตสาหกรรมเกษตรแปรรูปที่สร้างมูลค่าเพิ่มสูง</p>	<p>การเปิดเสรีทางการค้าและมีอุปสรรคทางการค้าที่ไม่ใช่มาตรการทางภาษี (Non-Tariff Barriers: NTB) ทำให้ราคาสินค้าเกษตรตกต่ำ</p>
<p>O3 กระแสความนิยมในสินค้าเกษตรปลอดภัยและเกษตรอินทรีย์เพิ่มมากขึ้นอย่างต่อเนื่อง</p>	<p>T3 การลักลอบนำเข้าสินค้าเกษตรจากต่างประเทศมาจำหน่าย</p>
<p>O4 การเชื่อมโยงกับธุรกิจการท่องเที่ยว</p>	

ด้านอุตสาหกรรม

จุดแข็ง(S)	จุดอ่อน (W)
<p>S1 เป็นที่ตั้งของนิคมอุตสาหกรรมภาคเหนือและสวนอุตสาหกรรมเครือข่ายพัฒนาฯ ลำพูนสามารถรองรับตลาดแรงงานในภูมิภาคมากกว่า 100,000 คนและโรงงานอุตสาหกรรมส่วนใหญ่ปฏิบัติตามกฎหมายอย่างเคร่งครัดให้ความร่วมมือและพร้อมให้เข้าตรวจสอบเป็นอย่างดีผู้ประกอบการและนักลงทุนต่างชาติมีความมั่นใจและสนใจอยากขยายพื้นที่หรือลงทุนเพิ่ม</p>	<p>W1 การวางผังเมืองและการวางแผนกำหนดพื้นที่รองรับการลงทุนภาคอุตสาหกรรมยังไม่ชัดเจนทำให้ผู้ประกอบการที่ต้องการลงทุนเพิ่มขาดความเชื่อมั่นซึ่งในอนาคตจะทำให้เกิดปัญหาการตั้งสถานประกอบการอย่างไร้ทิศทางและส่งผลกระทบต่อชุมชนและแหล่งสาธารณสุขประโยชน์ได้</p> <p>W2 ขาดการเชื่อมโยงข้อมูลการค้าการลงทุนสำหรับผู้ที่มีความสนใจลงทุนและขาดแหล่งกระจายสินค้าและจัดเก็บสินค้าเกษตรและอุตสาหกรรมครบวงจรเพื่อช่วยลดต้นทุนด้านการขนส่งคลังสินค้าให้กับผู้ประกอบการ</p>
<p>S2 แรงงานในระบบอุตสาหกรรมมีทักษะ (Skill) ได้รับการยอมรับว่ามีฝีมือแรงงานและมีความประณีตเป็นที่ต้องการของสถานประกอบการ</p>	<p>W3 ขาดการเชื่อมโยงวัตถุประสงค์ภาคการเกษตรของเกษตรกรในพื้นที่อย่างเป็นระบบเดียวกันสำหรับป้อนให้แก่โรงงานอุตสาหกรรมแปรรูปการเกษตรที่ตั้งอยู่ในพื้นที่</p>
<p>S3 การคมนาคมสะดวกสามารถติดต่อเชื่อมโยงกับจังหวัดต่างๆ ทั้งทางรถยนต์และรถไฟและอยู่ห่างจากสนามบินนานาชาติจังหวัดเชียงใหม่ประมาณ 30 กิโลเมตร</p>	<p>W4 สินค้าหัตถกรรมยังคงมีรูปแบบเดิมขาดการพัฒนา รูปแบบสินค้าใหม่ที่เป็นเอกลักษณ์ของจังหวัด</p>
<p>S4 เป็นแหล่งวัตถุดิบทางการเกษตรที่มีคุณภาพและปริมาณเพียงพอสำหรับนำมาแปรรูปเพื่อเข้าสู่ระบบอุตสาหกรรมการเกษตร</p>	<p>ที่ตรงตามความต้องการของตลาดกลุ่มผู้บริโภค เช่นสินค้ากลุ่มของที่ระลึกและของฝาก และสินค้ากลุ่ม Eco Product หรือ Creative เป็นต้น</p>

<p>S5 มีอุตสาหกรรมต่อเนื่องจากการผลิตสินค้าของสถานประกอบการที่ตั้งในและนอกเขตนิคมอุตสาหกรรมภาคเหนือที่มีความชำนาญในการผลิตแต่ขณะเดียวกันมีการใช้เทคโนโลยีที่ไม่สูงมากนัก</p>	<p>W5 การถ่ายทอดความรู้ความเข้าใจการสร้างควมร่วมมือและสร้างความสัมพันธ์ที่ีระหว่างโรงงานอุตสาหกรรมและชุมชนมีน้อยส่งผลให้ขาดความคล่องตัวในการประสานงานเชื่อมโยงเกิดการร้องเรียนและต่อต้านการประกอบกิจการโรงงาน</p>
<p>S6 เป็นแหล่งผลิตสินค้าหัตถอุตสาหกรรมที่สำคัญและเป็นแหล่งจำหน่ายให้แก่ผู้ประกอบการในจังหวัดใกล้เคียงรวมถึงผู้ประกอบการในต่างภูมิภาคและสามารถยกระดับขีดความสามารถธุรกิจท้องถิ่นที่มีศักยภาพให้เข้าสู่ Supply Chain ของธุรกิจใหญ่ได้</p>	<p>W6 ผู้ประกอบการอุตสาหกรรมขนาดกลางและขนาดย่อมและอุตสาหกรรมชุมชนยังขาดความรู้ความเข้าใจในด้านการเข้าถึงแหล่งเงินทุนการพัฒนาผลิตภัณฑ์ใหม่การสร้างมูลค่าเพิ่มจากองค์ความรู้ภูมิปัญญาและนวัตกรรมด้านเทคโนโลยีการผลิตการตลาดการพัฒนาผลิตภัณฑ์สู่ตลาดสากลและการใช้เทคโนโลยีสารสนเทศที่เอื้อประโยชน์ต่อการผลิตจำหน่ายสินค้าเป็นต้น</p>
<p>S7 เอกลักษณะที่ชัดเจนของสินค้าหัตถกรรมมีการสืบทอดภูมิปัญญาด้านการผลิตสินค้า อาทิ ผ้าไหมยกดอก (ได้รับการรับรองเป็นสิ่งบ่งชี้ทางภูมิศาสตร์ : GI) ผ้าฝ้ายทอมือและลำใยอบแห้งสีทองสามารถพัฒนาเป็นสินค้านวัตกรรมสร้างสรรค์</p>	<p>W7 การประชาสัมพันธ์สินค้าของจังหวัดยังไม่ทั่วถึงและเป็นระบบเดียวกันโดยเฉพาะผลิตภัณฑ์ที่มีความโดดเด่นและเป็นเอกลักษณ์ของจังหวัด</p>
<p>S8 กลุ่มผู้ผลิตบางกลุ่มได้รับการส่งเสริมสนับสนุนพัฒนาโดยการนำเทคโนโลยีที่สามารถช่วยในการออกแบบและการผลิตที่ทันสมัยมาใช้ในบางผลิตภัณฑ์รวมถึงการนำเทคโนโลยีระบบ E-Commerce มาใช้ในการตลาดเสรีโดยการสร้างเครือข่ายการจับคู่ธุรกิจตาม Supply Chain</p>	<p>W8 ขาดระบบฐานข้อมูลสารสนเทศด้านแรงงานที่ทันสมัยที่สามารถเชื่อมโยงและใช้ในการบริหารจัดการแรงงาน</p> <p>W9 ขาดแคลนแรงงานในช่วงฤดูกาลผลิตแรงงานช่างเทคนิคผู้เชี่ยวชาญในระดับหัวหน้างานวุฒิมัธยมศึกษาระดับปวส. วิศวกรและนักวิทยาศาสตร์</p>
<p>S9 เป็นศูนย์กลางด้านแรงงานภาคอุตสาหกรรมและสามารถรองรับตลาดแรงงานทั้งในพื้นที่จังหวัดและภาคเหนือและมีการเติบโตของตลาดแรงงานและมีการกระจายรายได้สู่ท้องถิ่นอย่างต่อเนื่อง</p>	<p>W10 แรงงานต้องการความมั่นคงในอาชีพแต่สถานประกอบการส่วนใหญ่ยังคงมีการจ้างแรงงานในระยะสั้น</p> <p>W11 การวางแผนการพัฒนาทักษะฝีมือแรงงานรองรับการเปลี่ยนแปลงยังไม่ชัดเจน</p> <p>W12 จำเป็นจะต้องมีการพัฒนาโครงข่ายการคมนาคมขนส่งและ Logistics เพื่อรองรับการขยายตัวและการเชื่อมโยงกับอนุภูมิภาค</p> <p>W13 การเชื่อมต่อระบบการคมนาคมขนส่งของกลุ่มจังหวัดและเมืองหลักยังไม่มีแผนที่เป็นระบบใน</p>

<p>S10 มีการบริหารจัดการขยะและสิ่งแวดล้อมที่ดี และไม่มีปัญหารุนแรงและไม่มีปัญหาด้านสิ่งแวดล้อมแต่ควรกำหนดมาตรการป้องกันปัญหาเช่นการถ่ายทอดความรู้ในการบริหารจัดการขยะชุมชนอย่างถูกวิธี และเหมาะสมและการปลูกจิตสำนึกการรณรงค์อย่างต่อเนื่อง</p>	<p>การรองรับการพัฒนาในพื้นที่เมืองรองหรือจังหวัดใกล้เคียงให้สอดคล้องกับแผนพัฒนาภาคเหนืออย่างเป็นทางการ</p> <p>W14 จังหวัดลำพูนมี GPP สูงที่สุดในภาคเหนือซึ่งเป็นการคำนวณตัวเลขจากภาคนิคมอุตสาหกรรม (โรงงานอุตสาหกรรมในนิคมอุตสาหกรรมจะต้องอยู่ภายใต้การนิคมอุตสาหกรรมแห่งประเทศไทย) ส่งผลให้จังหวัดได้รับสัดส่วนจากการสนับสนุนงบประมาณในการพัฒนาจังหวัดน้อยลงทุกปีขณะที่จังหวัดต้องแบกรับภาระด้านสาธารณูปโภค สาธารณูปการของสถานประกอบการแรงงานภาคอุตสาหกรรมที่เพิ่มขึ้น</p>
<p><i>โอกาส (O)</i></p>	<p><i>อุปสรรค (T)</i></p>
<p>O 1 แผนพัฒนาภาคเหนือและแผนพัฒนากลุ่มจังหวัดภาคเหนือตอนบน 1 มุ่งพัฒนาการเป็นฐานการลงทุนของภูมิภาคการใช้โอกาสและเชื่อมโยงกับอนุภูมิภาค GMS BIMSTEC และ AEC เพื่อขยายฐานเศรษฐกิจและสนับสนุนการพัฒนาโครงข่ายคมนาคมและระบบ Logistic ส่งผลดีต่อการค้าการลงทุนของจังหวัดลำพูน</p> <p>O2 จังหวัดลำพูนกำหนดแนวทางการพัฒนาอุตสาหกรรมสู่การเป็นเมืองอุตสาหกรรมที่เป็นมิตรกับสิ่งแวดล้อมและชุมชนและส่งเสริมสนับสนุนกิจกรรมด้านความรับผิดชอบต่อสังคม (CSR) สร้างเครือข่ายความร่วมมือของสถานประกอบการอุตสาหกรรมและชุมชนโดยรอบซึ่งสอดคล้องกับยุทธศาสตร์ชาติในด้านการเติบโตบนคุณภาพชีวิตที่เป็นมิตรกับสิ่งแวดล้อม</p> <p>O3.ความร่วมมือขององค์กรภาคเอกชนโดยเฉพาะกรอ.จังหวัดลำพูนและกรอ.กลุ่มจังหวัดภาคเหนือตอนบน 1 กำหนดแนวทางการสนับสนุนและพัฒนาด้านเศรษฐกิจของกลุ่มจังหวัดและจังหวัดในการให้ภาคเอกชนมีบทบาทในการส่งเสริมการผลิตการค้าการลงทุนและการบริหารจัดการ</p>	<p>T1 ราคาผลผลิตทางการเกษตรและอุตสาหกรรมมีความผันผวน</p> <p>T2 ผู้ประกอบการอุตสาหกรรมบางรายมีการขยายการผลิตไปยังประเทศเพื่อนบ้านเนื่องจากมีวัตถุดิบและค่าจ้างแรงงานถูกกว่าเช่นอุตสาหกรรมผลิตอาหารสัตว์อุตสาหกรรมตัดเย็บเสื้อผ้า เป็นต้น</p> <p>T3 เคลื่อนย้ายแรงงานเสรีต่างชาติเพื่อหางานทำมีแนวโน้มรุนแรงขึ้นและอาจส่งผลกระทบต่อแรงงานไทยในอนาคตโดยเฉพาะแรงงานกึ่งฝีมือและแรงงานไร้ฝีมือ</p>

ด้านการท่องเที่ยว

จุดแข็ง (S)	จุดอ่อน (W)
S1 มีทุนทางวัฒนธรรมประเพณีภูมิปัญญาท้องถิ่นที่เอื้อต่อการสร้างมูลค่าทางเศรษฐกิจ	W1 ขาดการประชาสัมพันธ์เชิงรุกและเชื่อมโยงการท่องเที่ยวทั้งในและนอกจังหวัด
S2 มีโบราณสถานมีความโดดเด่นด้านอัตลักษณ์เฉพาะตัว	W2 การกำหนดจุดเด่นและเอกลักษณ์การท่องเที่ยวจะนำเสนอต่อกลุ่มเป้าหมายยังไม่ชัดเจน
S3 มีแปลง/ฟาร์มที่สามารถเชื่อมโยงการท่องเที่ยวเชิงเกษตร	W3 การพัฒนาโครงสร้างพื้นฐานและสิ่งอำนวยความสะดวกด้านการท่องเที่ยวยังไม่เพียงพอ
S4 มีแหล่งท่องเที่ยวที่หลากหลายทั้งด้านวัฒนธรรมประวัติศาสตร์และธรรมชาติ	W4 ขาดกิจกรรมดึงดูดการท่องเที่ยวที่น่าสนใจ
S5 ประชาชนมีอัธยาศัยน้ำใจที่งดงาม	W5 การท่องเที่ยวชุมชนยังขาดการพัฒนาและเชื่อมโยง
	W6 ขาดแคลนบุคลากรทางการท่องเที่ยว
	W7 ขาดการประชาสัมพันธ์อย่างเป็นระบบและทิศทางเดียวกัน
โอกาส (O)	อุปสรรค (T)
O1 รัฐบาลให้ความสำคัญด้านการส่งเสริมการท่องเที่ยวเมืองรอง	T1 สภาวะทางเศรษฐกิจอาจส่งผลกระทบต่อความตั้งใจของนักท่องเที่ยว
O2 แผนพัฒนาภาคเหนือให้ความสำคัญในการพัฒนาการท่องเที่ยวและธุรกิจบริการต่อเนื่องให้มีคุณภาพสามารถสร้างมูลค่าเพิ่มอย่างยั่งยืน	T2 ผลกระทบจากภัยพิบัติ
	T3 ข้อจำกัดและความยุ่งยากซับซ้อนของระเบียบกฎหมายต่างๆ

ด้านสังคมความมั่นคงความปลอดภัยในชีวิตและทรัพย์สินของประชาชน

จุดแข็ง (S)	จุดอ่อน (W)
S1 มีพื้นที่จังหวัดขนาดเล็กและมีประชากรจำนวน 4 แสนคนเศษ	W1 เป็นที่ตั้งของโรงงานอุตสาหกรรมกว่า 900 แห่งทำให้มีประชากรแฝงทั้งแรงงานในประเทศและแรงงานต่างด้าวเข้ามาในพื้นที่จำนวนมาก
S2 ลักษณะของสังคมในหมู่บ้านชุมชนประชาชนครัวเรือนมีความใกล้ชิดสนิทสนมช่วยเหลือเอื้อเฟื้อซึ่งกันและกัน	W2 เกิดชุมชนหนาแน่นในบริเวณโดยรอบแหล่งอุตสาหกรรมทำให้เกิดปัญหาสังคม

<p>S3 มีวิถีชีวิตวัฒนธรรมที่เป็นเอกลักษณ์สืบต่อกันมายาวนาน</p>	<p>W3 ประชากรแฝงภาคแรงงานที่เข้ามาทำงานไม่มีฐานทะเบียนบ้านอยู่ในพื้นที่และมีการอพยพเคลื่อนย้ายแรงงานอยู่บ่อยครั้งทำให้ยากต่อการควบคุมและทำให้เสียโอกาสในการพิจารณาสนับสนุนงบประมาณในด้านสวัสดิภาพประชากร</p>
<p>S4 ประชาชนยึดมั่นในศีลธรรมประเพณี วัฒนธรรมให้ความร่วมมือกับหมู่บ้านชุมชน และหน่วยงานราชการ</p>	<p>W4 ประชากรวัยแรงงานเข้าสู่ระบบการทำงานในโรงงานต่างๆเป็นจำนวนมากและต้องทำงานเป็นกะในตลอด 24 ชั่วโมงก่อให้เกิดปัญหาความอบอุ่นของครอบครัวและการทิ้งให้ผู้สูงอายุอยู่เพียงลำพัง</p>
	<p>W5 ชุมชนแออัดโดยรอบแหล่งอุตสาหกรรมเป็นสถานที่ก่อตัวของปัญหาทางสังคมทั้งด้านยาเสพติดการพนันและ อาชญากรรม</p>
	<p>W6 ปัญหาความไม่เพียงพอของระบบสาธารณูปโภคขั้นพื้นฐานรองรับแรงงานและประชากรแฝง</p>
	<p>W7 ปัญหาการพัฒนาโครงสร้างพื้นฐานและการบริการของภาครัฐ</p>
	<p>W8 ปัญหาความไม่เพียงพอของทรัพยากรน้ำที่จะต้องรองรับในการอุปโภคบริโภคภาคเกษตรและภาคอุตสาหกรรม</p>
	<p>W9 ปัญหาหนี้อกระบบในกลุ่มแรงงาน</p>
	<p>W10 ปัญหาผู้ด้อยโอกาสเด็กก่อนวัยเรียนการตั้งท้องที่เกิดจากกลุ่มผู้ใช้แรงงานและเยาวชน</p>
	<p>W11 การเข้าสู่ผู้สูงอายุในอัตราที่สูง</p>

ด้านทรัพยากรธรรมชาติและสิ่งแวดล้อม

จุดแข็ง (S)	จุดอ่อน (W)
<p>S1 จังหวัดให้ความสำคัญในด้านขยะและสิ่งแวดล้อมโดยกำหนดให้เป็น “จังหวัดปลอดโฟมปลอดขยะเปียกและรณรงค์การลดใช้ถุง</p>	<p>W1 ไม่มีแหล่งกักเก็บน้ำหรืออ่างเก็บน้ำที่เพียงพอทำให้ไม่สามารถรองรับปริมาณน้ำในฤดูน้ำหลากไว้ใช้ในฤดูแล้ง</p>

<p>ผ้าแทนพลาสติก” ที่ผ่านมาได้รับรางวัลระดับประเทศในด้านจังหวัดสะอาดปี 2560 และ 2561</p> <p>S2 มีพื้นที่ป่าอุทยานแห่งชาติที่เป็นแหล่งต้นทุนด้านทรัพยากร</p> <p>S3 มีแม่น้ำไหลผ่านจำนวน 4 สายคือแม่น้ำปิง แม่น้ำกวงแม่น้ำลี้และแม่น้ำทา</p> <p>S4 โรงงานอุตสาหกรรมในเขตนิคมอุตสาหกรรมส่วนใหญ่เป็นอุตสาหกรรมการผลิตชิ้นส่วนอิเล็กทรอนิกส์ไม่ค่อยก่อให้เกิดปัญหาลิ่งแวดล้อม</p> <p>S5 มีการประกาศให้เป็นเขตอนุรักษ์เมืองเก่าภายในเขตเมืองเก่าลำพูน</p>	<p>W2 แม่น้ำลี้และแม่น้ำทามีสภาพทางกายภาพที่ลาดชันในฤดูน้ำหลากจะมีกระแสน้ำที่ไหลเชี่ยวแรงก่อให้เกิดปัญหาการกัดเซาะตลิ่งบ้านเรือนและพื้นที่เกษตรของประชาชน</p> <p>W3 เกิดปัญหามลภาวะในบริเวณแหล่งชุมชนหนาแน่น</p> <p>W4 ปัญหาหมอกควันและไฟป่า</p>
---	---

แผนพัฒนาจังหวัดลำพูน (พ.ศ.2561 – 2565)

วิสัยทัศน์ : เมืองแห่งความสุข บนความพอเพียง

นิยามวิสัยทัศน์

เมืองแห่งความสุข บนความพอเพียงหมายถึง ประชาชนในจังหวัดลำพูนมีความสุขจากคุณภาพชีวิตและอยู่ในสภาวะแวดล้อมที่ดี”

ตัวชี้วัดวิสัยทัศน์

ตัวชี้วัดวิสัยทัศน์แบ่งออกเป็น 2 ส่วน ดังนี้

- (1) ตัวชี้วัดความสุข
- (2) ตัวชี้วัดความพอเพียง

โดยการวัดความสุขของประชาชนในจังหวัดจากคุณภาพชีวิต อ้างอิงตัวชี้วัดที่ปรับปรุงจากดัชนีคุณภาพชีวิต ของคณะกรรมการอำนวยการงานพัฒนาคุณภาพชีวิตของประชาชน พชช. (2558) ซึ่งสามารถใช้ข้อมูลความจำเป็นพื้นฐาน (จปฐ.) และข้อมูลพื้นฐานและได้นำเอาแนวคิดคุณภาพชีวิต (Quality of Life) ของ OECD (The Organization for Economic Co-operation and Development) มาปรับปรุงให้สอดคล้องกับบริบทเฉพาะของจังหวัดลำพูน โดยแบ่งออกเป็น 5 หมวด ดังนี้

- 1) ความจำเป็นขั้นพื้นฐาน
- 2) การพัฒนาทุนมนุษย์
- 3) การเติบโตและความมั่นคงทางเศรษฐกิจ
- 4) การอนุรักษ์ทรัพยากรธรรมชาติและสิ่งแวดล้อม
- 5) คุณธรรมและความสามัคคีของคนในสังคม

มีรายละเอียดตัวชี้วัดภายในแต่ละหมวดแยกตามประเด็นความสุขและความพอเพียง ดังนี้

ตัวชี้วัดวิสัยทัศน์ของแผนพัฒนาจังหวัดลำพูน พ.ศ.2561 – 25 64

ตัวชี้วัด	ความสุข	ความพอเพียง
หมวดที่1ความจำเป็นขั้นพื้นฐาน (Basic living Needs)		
1.1ร้อยละของสถานพยาบาลที่ได้รับการรับรองคุณภาพ HA	<input type="checkbox"/>	<input type="checkbox"/> (มีภูมิคุ้มกัน)
1.2ร้อยละของครัวเรือนที่เข้าถึงน้ำเพื่ออุปโภคบริโภค ไฟฟ้า และ อินเทอร์เน็ต	<input type="checkbox"/> <input type="checkbox"/> <input type="checkbox"/>	<input type="checkbox"/> (มีภูมิคุ้มกัน)
1.3ร้อยละของครัวเรือนที่มีความเป็นระเบียบเรียบร้อย สะอาด ถูกสุขลักษณะ และ ไม่ถูกรบกวนจากมลพิษ	<input type="checkbox"/> <input type="checkbox"/> <input type="checkbox"/>	<input type="checkbox"/> (มีภูมิคุ้มกัน)

1.4 ร้อยละของครัวเรือนที่มีความอบอุ่น ภูมิคุ้มกัน และ มีความปลอดภัยในชีวิตและทรัพย์สิน	<input type="checkbox"/>	<input type="checkbox"/> (มีภูมิคุ้มกัน)
หมวดที่2การพัฒนาทุนมนุษย์ (Human capital development)		
2.1 จำนวนปีการศึกษาเฉลี่ยของประชากรอายุระหว่าง๑๕ – ๕๙ปี	<input type="checkbox"/>	<input type="checkbox"/> (มีความรู้)
2.2 ร้อยละเด็กจบการศึกษาบังคับ 9ปี ที่ไม่ได้ เรียนต่อและยังไม่มีการทำงานที่ได้รับการฝึกอบรมด้านอาชีพ	<input type="checkbox"/>	<input type="checkbox"/> (มีความรู้)
2.3 สัดส่วนคนอายุ15 – 60 ปี อ่าน เขียน ภาษาไทย และคิดเลขอย่างง่ายได้	<input type="checkbox"/>	<input type="checkbox"/> (มีความรู้)
2.4 ผลผลิตภาพแรงงาน (บาท/คน)	<input type="checkbox"/>	<input type="checkbox"/> (มีความรู้)
หมวดที่3การเติบโตและความมั่นคงทางเศรษฐกิจ(Economic Growth and Stability)		
3.1 อัตรารายได้ของครัวเรือนต่อหัวเฉลี่ย (บาท/คน/ครัวเรือน)	<input type="checkbox"/>	
3.2 อัตราการออมของครัวเรือนต่อหัวเฉลี่ย (บาท/คน/ครัวเรือน)		<input type="checkbox"/> (พอประมาณ)
3.3 อัตราส่วนหนี้ต่อรายได้ของครัวเรือนเฉลี่ย*(ร้อยละ)		<input type="checkbox"/> (พอประมาณ)
3.4 อัตราการว่างงาน* (ร้อยละ)	<input type="checkbox"/>	
3.5 สัดส่วนของประชากรที่อยู่ใต้เส้นความยากจน (ร้อยละ)	<input type="checkbox"/>	
3.6 ค่าสัมประสิทธิ์การกระจายรายได้ (ค่าสัมประสิทธิ์จีนิ)	<input type="checkbox"/>	
หมวดที่ 4 การอนุรักษ์พลังงานและสิ่งแวดล้อม(Energy & Environmental Preservation)		
4.1 อัตราเปลี่ยนแปลงพื้นที่ป่าในจังหวัด	<input type="checkbox"/>	
4.2 สัดส่วนปริมาณขยะในจังหวัดต่อประชากร	<input type="checkbox"/>	
4.3 สัดส่วนการใช้ไฟฟ้าและ น้ำมันเชื้อเพลิงของครัวเรือน		<input type="checkbox"/> (พอประมาณ)
4.4 สัดส่วนการใช้ไฟฟ้า และ น้ำมันเชื้อเพลิงของอุตสาหกรรม		<input type="checkbox"/> (พอประมาณ)
หมวดที่ 5 คุณธรรมและความสามัคคีของคนในชุมชน(Community Moral and Solidarity)		
5.1 จำนวนหมู่บ้านศีล5ตัวอย่าง	<input type="checkbox"/>	<input type="checkbox"/> (มีคุณธรรม)
5.2 จำนวนคนในครัวเรือนมีส่วนร่วมทำกิจกรรมสาธารณะประโยชน์	<input type="checkbox"/>	<input type="checkbox"/> (มีคุณธรรม)
5.3 สัดส่วนผู้สูงอายุคนพิการ ได้รับการดูแลจากครอบครัว หรือ สังคม	<input type="checkbox"/>	<input type="checkbox"/> (มีคุณธรรม)

หมายเหตุ: ตัวชี้วัดที่มีการผกผันของข้อมูล

พันธกิจ (Missions)

ยุทธศาสตร์ในการพัฒนาจังหวัดลำพูน ปี พ.ศ.2561 – 2564 มีพันธกิจ 6 ด้าน ดังนี้

- (1) ส่งเสริม ยกระดับ และ พัฒนาหัตถกรรมในจังหวัดลำพูนด้วยนวัตกรรมอย่างสร้างสรรค์
- (2) สร้างมูลค่าเพิ่ม ให้สินค้าเกษตรด้วยมาตรฐานความปลอดภัยอย่างปราดเปรื่อง
- (3) สร้างมูลค่าเพิ่มและกระจายรายได้จากการท่องเที่ยวในจังหวัดลำพูนบนฐานวัฒนธรรมอย่างยั่งยืน
- (4) ยกระดับคุณภาพชีวิตที่ดีของประชาชนในจังหวัดลำพูนอย่างเท่าเทียม
- (5) อนุรักษ์และจัดการทรัพยากรธรรมชาติและสิ่งแวดล้อมอย่างสมดุล
- (6) พัฒนาระบบการบริหารจัดการที่มีประสิทธิภาพยกระดับสมรรถนะของบุคลากรให้มีคุณภาพบูรณาการการทำงานระหว่างหน่วยงาน ส่งเสริมการมีส่วนร่วมของประชาชน เพื่อยกระดับความสามารถในการแข่งขันของจังหวัด

ประเด็นยุทธศาสตร์ (Strategies) 5ยุทธศาสตร์การพัฒนา

- (1) เมืองหัตถ นวัตกรรม สร้างสรรค์ (Creative Craft Innopolis)
- (2) เมืองเกษตรสีเขียว (Green Agricultural City)
- (3) เมืองจุดหมายปลายทางแห่งการท่องเที่ยวเชิงประสบการณ์วัฒนธรรม (Cultural Experience Destination)
- (4) เมืองแห่งคุณภาพชีวิต (Quality of Life)
- (5) เมืองนิเวศ (Eco – City)

เป้าประสงค์รวม

เป้าประสงค์ 1 การเติบโตของรายได้ของครัวเรือน (Household Income) และการจ้างงาน (Employment) ที่เกิดจากการพัฒนาสินค้าหัตถกรรมด้วยความคิดสร้างสรรค์และนวัตกรรม

เป้าประสงค์ 2 การเติบโตของรายได้ของครัวเรือน (Household Income) และการจ้างงาน (Employment) ที่เกิดจากการพัฒนาสินค้าเกษตรที่ได้รับการยกระดับมาตรฐานความปลอดภัยและเทคโนโลยี

เป้าประสงค์ 3 การเติบโตของรายได้ของครัวเรือน (Household Income) และการจ้างงาน (Employment) ที่เกิดจากการพัฒนาการท่องเที่ยวเชิงประสบการณ์วัฒนธรรม

เป้าประสงค์ 4 การพัฒนาคุณภาพชีวิตของประชาชนทุกช่วงวัย (ปฐมวัย แรงงาน ผู้สูงอายุ และผู้ด้อยโอกาส)

เป้าประสงค์ 5 เพื่ออนุรักษ์ทรัพยากรธรรมชาติและสิ่งแวดล้อมเพื่อเป็นฐานการพัฒนาอย่างยั่งยืน

จุดเน้นตำแหน่งทางยุทธศาสตร์ (Strategic Positioning)

เพื่อให้การพัฒนาจังหวัดลำพูนเป็นไปอย่างมีประสิทธิภาพและประสิทธิผล จึงได้มีการกำหนดตำแหน่งเชิงยุทธศาสตร์ในการพัฒนาให้จังหวัดลำพูนมีความได้เปรียบในการแข่งขัน ตามจุดเด่นของจังหวัดและสอดคล้องกับบริบทภายนอก ที่เป็นโอกาสในการพัฒนาจังหวัดลำพูน จึงมีการกำหนดจุดเน้นตำแหน่งทางยุทธศาสตร์ (Strategic positioning) ใน 3 ด้าน ดังนี้

1. เมืองหัตถ นวัตกรรม สร้างสรรค์ (Creative Craft Innopolis)
2. เมืองเกษตรปลอดภัย (Safe Agriculture)
3. เมืองจุดหมายปลายทางการท่องเที่ยวเชิงประสบการณ์วัฒนธรรม (Cultural Experience Destination)

ตัวชี้วัด ค่าเป้าหมายการพัฒนา และกลยุทธ์

ประเด็นยุทธศาสตร์ที่ 1 : เมืองหัตถนวัตกรรมสร้างสรรค์ (Creative Craft Innopolis)

1.1 ที่มาและทิศทางในการพัฒนา: จังหวัดลำพูนมีศักยภาพและความโดดเด่นทางด้านศิลปวัฒนธรรม ภูมิปัญญา ที่สืบทอดมายาวนานโดยปัจจุบันยังมีการถ่ายทอดภูมิปัญญา จนเป็นสินค้าหัตถกรรมที่มีเอกลักษณ์ โดยเฉพาะผ้าฝ้ายทอมือพื้นบ้านของกลุ่มชาติพันธุ์ต่างๆ อาทิ ผ้าฝ้ายยกดอก ผ้าฝ้ายลายโบราณ ผ้าทอกะเหรี่ยง ผ้าทอไทลื้อและผ้าไหมยกดอกอันเป็นที่ยอมรับ และได้รับการจดทะเบียนสิ่งบ่งชี้ทางภูมิศาสตร์ และมีการอนุรักษ์ ถ่ายทอดสู่คนรุ่นถัดไปผ่านสถาบันผ้าทอมือหรือศูนย์และกลุ่มวัฒนธรรมพื้นบ้านในอำเภอต่างๆ นอกจากนี้ยังมีฝีมือด้านงานไม้แกะสลัก และอีกมากมาย ภายใต้การผลักดันผ่านผลิตภัณฑ์ชุมชน OTOP ผลิตภัณฑ์เด่นสินค้าลำพูนแบรนด์ สร้างรายได้ปีละไม่น้อยกว่า 1,000 ล้านบาท จากศักยภาพดังกล่าว จึงสนับสนุนส่งเสริมการใช้ความคิดสร้างสรรค์เพื่อสร้างมูลค่าเพิ่มให้สินค้าหัตถอุตสาหกรรม และนำนวัตกรรมมาใช้พัฒนาสินค้าหัตถอุตสาหกรรมให้มีความสามารถในการแข่งขันและสร้างมูลค่าเพิ่มโดยเฉพาะการเป็นศูนย์กลางของผ้าทอ และสินค้าหัตถนวัตกรรม สร้างสรรค์

1.2 ตัวชี้วัดและค่าเป้าหมาย

ตัวชี้วัด	ค่าเป้าหมาย
(1) จำนวนสถานศึกษาที่มีกิจกรรมการเรียนการสอนด้านหัตถอุตสาหกรรมสร้างสรรค์เพิ่มขึ้นไม่น้อยกว่าร้อยละ 25	ร้อยละ 6.25 ต่อ ปี
(2) จำนวนผลิตภัณฑ์หัตถอุตสาหกรรมที่ได้รับการพัฒนาสู่ตลาดรูปแบบใหม่เชิงนวัตกรรมสร้างสรรค์ 24ผลิตภัณฑ์	6 ผลิตภัณฑ์ ต่อ ปี
(3) จำนวนผู้ผลิตผู้ประกอบการหัตถอุตสาหกรรมได้รับการพัฒนาศักยภาพด้านการตลาดนวัตกรรมสร้างสรรค์ที่มีคุณภาพ จำนวน 100คน	25 คน ต่อ ปี
(4) ยอดจำหน่ายผลิตภัณฑ์หัตถอุตสาหกรรมสร้างสรรค์ OTOP และผลิตภัณฑ์เด่นของจังหวัดเพิ่มขึ้นไม่น้อยกว่าร้อยละ 20	ร้อยละ 5 ต่อ ปี

1.3 กลยุทธ์

- (1) เพิ่มขีดความสามารถในการแข่งขันให้แก่บุคลากรและผู้ประกอบการ โดยการจัดการองค์ความรู้และทักษะการบริหารจัดการ
- (2) พัฒนาระบบการผลิตด้วยนวัตกรรม
- (3) สร้างมูลค่าเพิ่มทางการตลาดโดยการบริการจัดการด้านการตลาดในเชิงรุก

ประเด็นยุทธศาสตร์ที่ 2 : เมืองเกษตรสีเขียว (Green Agriculture)

2.1 ที่มาและทิศทางในการพัฒนา: ศักยภาพในภาคการเกษตรถือว่าจังหวัดลำพูนเป็นแหล่งผลิตสินค้าเกษตรที่สำคัญทั้งพืชไร่พืชสวน (ลำไย มะม่วง ข้าว พืชผัก) สินค้าปศุสัตว์ (สุกรโคนม) และโรงงานอุตสาหกรรมแปรรูปเอื้อต่อการเป็นฐานการผลิตสินค้าเกษตรสีเขียวซึ่งกำลังเป็นที่ต้องการของกลุ่มผู้บริโภคแต่เกษตรกรยังขาดพื้นฐานและการให้ความสำคัญในการผลิตสินค้าเกษตรปลอดภัยอย่างเป็นระบบรวมทั้งการพัฒนาแหล่งน้ำ ที่ดินและปัจจัยการผลิตอื่นๆ ตลอดจนการพัฒนาสมรรถนะเกษตรกรให้ก้าวไปสู่เกษตรกรปราดเปรี๊อง (Smart Farmer) การรวมกลุ่มการผลิตในรูปแบบเกษตรแปลงใหญ่ ตลอดจนการสร้างทิศทางการเพาะปลูกและพัฒนาคุณภาพลำไยลำพูนให้มีทิศทางทางการตลาดที่ชัดเจนได้แก่การผลิตลำไยคุณภาพผลโตเพื่อการแปรรูปและการผลิตลำไยปลอดภัยและอินทรีย์เพื่อพัฒนาสู่ลำไยพรีเมียม สำหรับการจำหน่ายเพื่อการบริโภคสดโดยการอนุรักษ์พื้นที่พุ่มลำไยลำพูนที่เป็นที่รู้จักคือพันธุ์สีชมพูพันธุ์เป็ยวเขียวและพันธุ์แห้วการสร้างกลไกการผลิตและการตลาดแบบ

ครบวงจรโดย Smart Farmer และการส่งเสริมการใช้เทคโนโลยีและนวัตกรรมมาสนับสนุนการผลิตตามนโยบายของรัฐบาลเพื่อสร้างความสามารถในการแข่งขันและสร้างมูลค่าเพิ่มทางการตลาด

2.2 ตัวชี้วัดและค่าเป้าหมาย

ตัวชี้วัด	ค่าเป้าหมาย
(1) จำนวนแปลงลำไยที่ได้รับการรวมกลุ่มการผลิตในรูปแบบแปลงใหญ่เพื่อการแปรรูปเพิ่มขึ้นจำนวน 800 ไร่	จำนวน 200 ไร่ต่อปี
(2) จำนวนการขยายพื้นที่เพาะปลูกลำไยพันธุ์พื้นเมือง (พันธุ์สีชมพูพันธุ์เขียวและพันธุ์แก้ว) เพื่อส่งเสริมและพัฒนาเป็นลำไยพรีเมียมรองรับการตลาดเพื่อการบริโภคสดเพิ่มขึ้นจำนวน 200 ไร่	จำนวน 50 ไร่ต่อปี
(3) จำนวนพื้นที่เพาะปลูกข้าวพันธุ์ดีเพิ่มขึ้น 1,000 ไร่	250 ไร่ ต่อปี
(4) ความสำเร็จในการสร้างเครือข่ายผู้ผลิต/ผู้ประกอบการสินค้าพืชผักเกษตรปลอดภัย/สินค้าเกษตรอินทรีย์ผลิตภัณฑ์แปรรูปทางการเกษตรจังหวัดลำพูนเพิ่มขึ้น 200 ราย	50 ราย ต่อปี
(5) รายได้จากการจำหน่ายสินค้าเกษตรปลอดภัย/สินค้าเกษตรอินทรีย์และผลิตภัณฑ์แปรรูปจากผลผลิตทางการเกษตรจังหวัดลำพูน	เพิ่มขึ้นปีละ 5,000,000 บาท
(6) จำนวนเกษตรกรที่ผ่านการอบรมเกษตรกรสีเขียวเพิ่มขึ้น 1,000 คน	250 คน ต่อปี

2.3 กลยุทธ์

- (1) พัฒนาปัจจัยการผลิตเพื่อรองรับเกษตรกรสีเขียว
- (2) พัฒนาระบบเกษตรกรสีเขียวด้วยนวัตกรรม
- (3) สร้างมูลค่าเพิ่มทางการตลาดโดยการบริหารจัดการด้านการตลาดในเชิงรุก

ประเด็นยุทธศาสตร์ที่ 3 : เมืองจุดหมายปลายทางแห่งการท่องเที่ยวเชิงประสบการณ์ วัฒนธรรม (Cultural Experience Destination)

3.1 ที่มาและทิศทางในการพัฒนา: จังหวัดลำพูนมีความโดดเด่นทางด้านศิลปวัฒนธรรม ประเพณีที่สืบทอดมายาวนานและมีความโดดเด่นของการเป็นเมืองโบราณที่มีอายุ 1,348 กว่าปี ยังคงมีแหล่งโบราณสถานและความเป็นมาที่น่าศึกษานับได้ว่าเป็นแหล่งเรียนรู้ต้นธารแห่งอารยธรรมของล้านนาหรือบางท่านเรียกว่า “แสงแรกแห่งล้านนา” มีศักยภาพในการท่องเที่ยวเชิงวัฒนธรรมและเชื่อมโยงการท่องเที่ยวเชิงธรรมชาติและเกษตรเพื่อเป็นการกำหนดทิศทางในการพัฒนาที่ชัดเจน

และมีประสิทธิภาพจึงมุ่งเน้นพัฒนาการเป็นเมืองที่เป็นจุดหมายปลายทางของนักท่องเที่ยวเชิงประสบการณ์ด้านวัฒนธรรมและการเป็นแหล่งเรียนรู้ศึกษาดูงานเชิงวัฒนธรรมและเพื่อให้การขับเคลื่อนบรรลุตามยุทธศาสตร์จึงมุ่งเน้นการพัฒนาบุคลากรให้มีความรู้ความสามารถในการวางแผนและจัดการการท่องเที่ยวเชิงประสบการณ์วัฒนธรรมล้านนาพัฒนาโครงสร้างพื้นฐานสาธารณูปโภคเพื่อการท่องเที่ยวที่สะดวกปลอดภัยพัฒนาแผนการประชาสัมพันธ์กิจกรรมการท่องเที่ยวตามปฏิทินงานที่สำคัญในรอบปีส่งเสริมและพัฒนาชุมชนท่องเที่ยวเชิงวิถีชีวิตและวัฒนธรรมรองรับการท่องเที่ยวแบบพำนักอาศัยแบบระยะสั้นและระยะยาวส่งเสริมและพัฒนากิจกรรมการท่องเที่ยวเพื่อสร้างประสบการณ์ที่ประทับใจแก่นักท่องเที่ยวและผู้เยี่ยมเยือนและเชื่อมโยงการตลาดเชิงรุกร่วมกับ ททท. และภาคเอกชนเพื่อสร้างความโดดเด่นและจูงใจ ในการพัฒนาสู่จุดหมายปลายทางแห่งการท่องเที่ยวเชิงประสบการณ์วัฒนธรรม

3.2 ตัวชี้วัดและค่าเป้าหมาย

ตัวชี้วัด	ค่าเป้าหมาย
(1) จำนวนผู้ผ่านการอบรมหลักสูตรอบรมด้านการท่องเที่ยวเชิงประสบการณ์วัฒนธรรมจำนวน 360 คน	90 คน ต่อปี
(2) จำนวนโปรแกรมการท่องเที่ยวเชิงประสบการณ์วัฒนธรรมที่เป็นเอกลักษณ์ของลำพูน 12 เดือน	12 โปรแกรม
(3) จำนวนชุมชนเพื่อการท่องเที่ยวเชิงวิถีชีวิตวัฒนธรรมได้รับการพัฒนา 8 ชุมชน	2 ชุมชน ต่อปี
(4) จำนวนนักท่องเที่ยวเพิ่มขึ้นร้อยละ 5	ร้อยละ 1.25 ต่อปี
(5) ค่าใช้จ่ายเฉลี่ยของนักท่องเที่ยวที่เข้ามาในพื้นที่จังหวัดลำพูนเพิ่มขึ้นไม่น้อยกว่าร้อยละ 5	ร้อยละ 1.25 ต่อปี
(6) รายได้จากการท่องเที่ยวเพิ่มขึ้นไม่น้อยกว่าร้อยละ 12	ร้อยละ 3 ต่อปี

3.3 กลยุทธ์

- (1) สร้างโปรแกรมการท่องเที่ยวเชิงประสบการณ์วัฒนธรรมเชื่อมโยงกับการท่องเที่ยวเชิงธรรมชาติและการเกษตร
- (2) พัฒนาบุคลากรการท่องเที่ยวเชิงประสบการณ์วัฒนธรรมและการจัดการความรู้เพื่อการท่องเที่ยวอย่างเป็นระบบ

(3) พัฒนาโครงสร้างพื้นฐานและแหล่งท่องเที่ยวให้มีคุณภาพมาตรฐานรองรับนักท่องเที่ยวทุกกลุ่มวัย

(4) พัฒนาช่องทางการตลาดและสร้างมูลค่าเพิ่มทางเศรษฐกิจ

ประเด็นยุทธศาสตร์ที่ 4 : การพัฒนาสู่เมืองแห่งคุณภาพชีวิต (Quality of Life)

4.1 ที่มาและทิศทางในการพัฒนา:ถึงแม้ว่าลำพูนจะเป็นจังหวัดเล็กๆแต่สภาพความหลากหลายทางสังคมและการเป็นจุดเชื่อมต่อของจังหวัดใกล้เคียงและมีโครงข่ายการคมนาคมที่เชื่อมโยงทุกด้านของพื้นที่ประกอบกับประชากรแรงงานของโรงงานอุตสาหกรรมจำนวน 900 กว่าโรงงาน กลุ่มแรงงานชาวต่างชาติภาคการเกษตรตามฤดูกาลผลิตจังหวัดลำพูนจึงมีประชากรแฝงเพิ่มขึ้นจำนวนเกือบ 100,000 คนและช่วงอายุของประชาชนชาวจังหวัดลำพูน ที่เข้าสู่วัยผู้สูงอายุเป็นจำนวนมากการพัฒนาคนในทุกช่วงวัยและการสร้างความมั่นคงปลอดภัย ให้แก่ประชาชนที่อยู่อาศัยในพื้นที่ทุกกลุ่มจึงมีความสำคัญอย่างยิ่งเพื่อที่จะเป็นพื้นฐานในการพัฒนาสังคมอย่างยั่งยืน

4.2 ตัวชี้วัดและค่าเป้าหมาย

ตัวชี้วัด	ค่าเป้าหมาย
(1) จำนวนชุมชนที่มีระบบการดูแลผู้สูงอายุและพิการโดยชุมชนแบบบูรณาการเพิ่มขึ้นไม่น้อยกว่า 36 แห่ง	9 ชุมชน ต่อปี
(2) จำนวนนักเรียนเยาวชนที่ด้อยโอกาสผู้สูงอายุผู้พิการและผู้ด้อยโอกาสทางสังคมได้รับการส่งเสริมการเรียนรู้ทักษะและส่งเสริมพัฒนาอาชีพเพิ่มขึ้นร้อยละ 4	ร้อยละ 1 ต่อปี
(3) จำนวนชุมชนต้นแบบในการพัฒนาตามหลักปรัชญาเศรษฐกิจพอเพียงเพิ่มขึ้นร้อยละ 10 จากจำนวนตำบลทั้งสิ้น 51 ตำบล	ร้อยละ 2.5 ต่อปี
(4) จำนวนเครือข่ายสหวิชาชีพและภาคประชาชนต่อต้านการค้ามนุษย์เพิ่มขึ้น 8 เครือข่าย	2 เครือข่าย ต่อปี
(5) สัดส่วนของปัญหาสังคมด้านคดียาเสพติดลดลงร้อยละ 2.5	ร้อยละ 0.625 ต่อปี
(6) จำนวนหมู่บ้าน/ชุมชนได้รับการพัฒนาสาธารณูปโภคขั้นพื้นฐานเพิ่มขึ้นร้อยละ 20	ร้อยละ 5 ต่อปี

4.3 กลยุทธ์

- (1) ปลุกจิตสำนึกรักบ้านและชุมชนเพื่ออนุรักษ์วิถีชีวิตท้องถิ่นที่ดั้งเดิม
- (2) สร้างโอกาสและพัฒนาพัฒนาภาพชีวิตของประชาชนทุกกลุ่มวัย
- (3) พัฒนาสังคมน่าอยู่สู่ความยั่งยืน

ประเด็นยุทธศาสตร์ที่ 5 : การพัฒนาสู่เมืองนิเวศ (Eco-TOWN)

5.1 ที่มาและทิศทางในการพัฒนา:จังหวัดลำพูนถือว่ามีความหลากหลายและสมบูรณ์ทางทรัพยากรธรรมชาติและสิ่งแวดล้อมแต่ในห้วงที่ผ่านมาจำนวนพื้นที่ป่าไม้ยังอยู่ในค่าเฉลี่ยในระดับเกณฑ์กลางของค่ามาตรฐานที่กำหนดประกอบกับการบริหารจัดการทรัพยากรน้ำยังไม่เป็นระบบเท่าที่ควรอีกทั้งยังเป็นที่ตั้งของโรงงานอุตสาหกรรมทั้งในเขตและนอกเขตนิคมอุตสาหกรรมภาคเหนือจำนวน 900 กว่าโรงงานจึงจำเป็นต้องมีการกำหนดยุทธศาสตร์การพัฒนาด้านทรัพยากรธรรมชาติและสิ่งแวดล้อมเพื่อเป็นพื้นฐานการพัฒนาของจังหวัดอย่างยั่งยืนต่อไป

5.2 ตัวชี้วัดและค่าเป้าหมาย

ตัวชี้วัด	ค่าเป้าหมาย
(1) จำนวนพื้นที่ป่าไม้ที่ได้รับการอนุรักษ์และฟื้นฟูเพิ่มขึ้น 400 ไร่	100 ไร่ต่อปี
(2) การฟื้นฟูและพัฒนาแหล่งน้ำ(แม่น้ำลำคลองห้วยฝายระบบส่งน้ำ)เพิ่มขึ้น 80 แห่ง	20 แห่งต่อปี
(3) ผลการดำเนินการป้องกันและแก้ไขปัญหาหมอกควันและไฟป่าเป็นไปตามเกณฑ์มาตรฐานที่กำหนด (ค่า PM10, จุด Hotspot)	จำนวนวันที่อากาศ โปร่งใส
(4) จำนวนสถานประกอบการอุตสาหกรรมที่เข้าสู่ระบบอุตสาหกรรมสีเขียวเพิ่มขึ้น 320 ราย	80 รายต่อปี
(5) จำนวนเครือข่ายด้านทรัพยากรธรรมชาติเพื่อการป้องกันและแก้ไขปัญหาภัยธรรมชาติเพิ่มขึ้น 16 เครือข่าย	4 เครือข่ายต่อปี

4.3 กลยุทธ์

- (1) อนุรักษ์ฟื้นฟูและใช้ประโยชน์จากทรัพยากรธรรมชาติอย่างมีคุณค่า
- (2) เพิ่มขีดความสามารถและศักยภาพชุมชนให้เข้มแข็งในการดูแลรักษาคุณภาพสิ่งแวดล้อม
- (3) การใช้นวัตกรรมเพื่อการบริหารจัดการและเป็นฐานการพัฒนาอย่างยั่งยืน

แผนผังแสดง Value Chain ของประเด็นยุทธศาสตร์

ประเด็นยุทธศาสตร์ที่ 1 : เมืองนวัตกรรมสร้างสรรค์ (Creative Craft Innopolis)

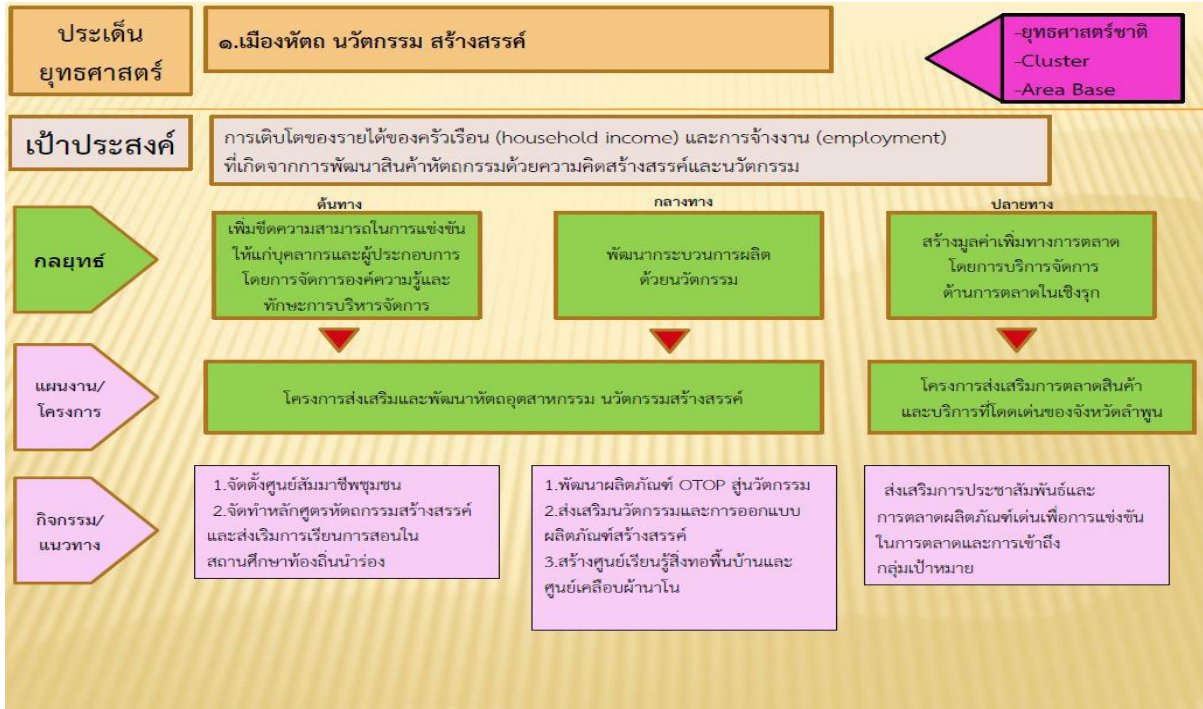

ประเด็นยุทธศาสตร์ที่ 2 : เมืองเกษตรสีเขียว (Green Agriculture)



ประเด็นยุทธศาสตร์ที่ 3 : เมืองจุดหมายปลายทางแห่งการท่องเที่ยวเชิงประสบการณ์
วัฒนธรรม (Cultural Experience Destination)

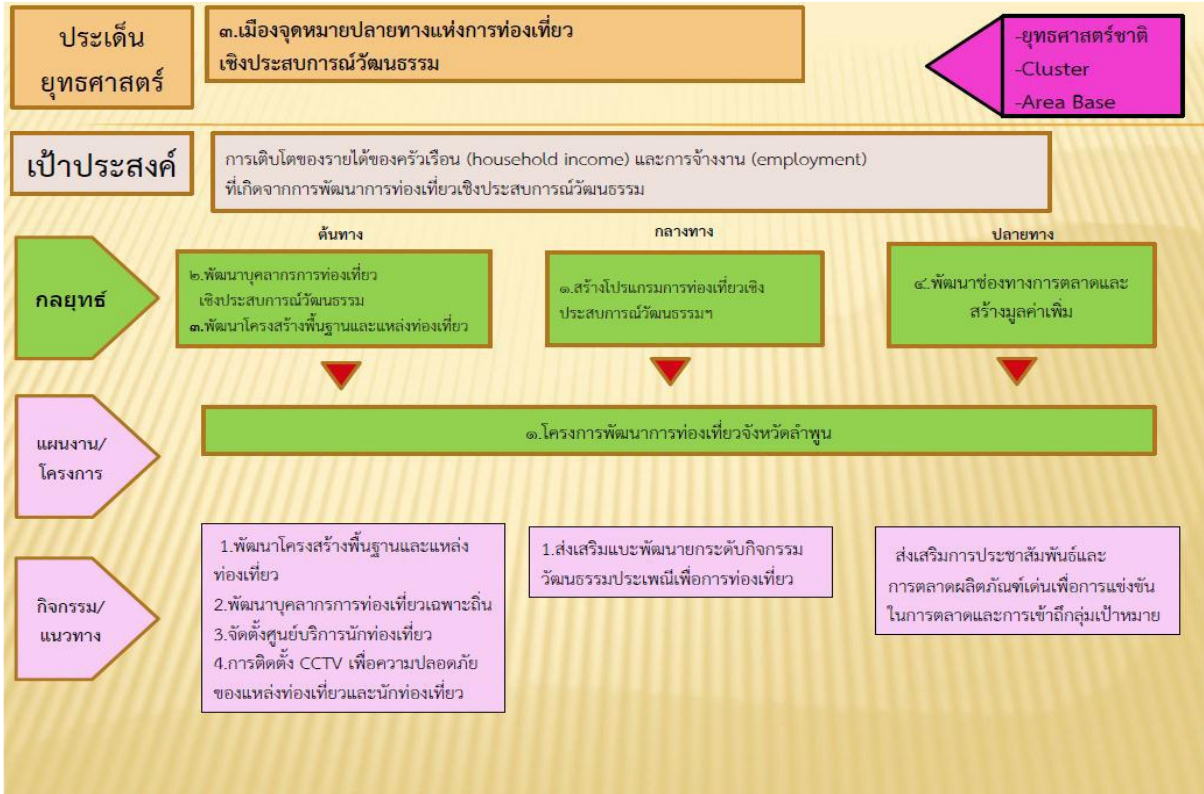

ประเด็นยุทธศาสตร์ที่ 4 : การพัฒนาสู่เมืองแห่งคุณภาพชีวิต (Quality of Life)

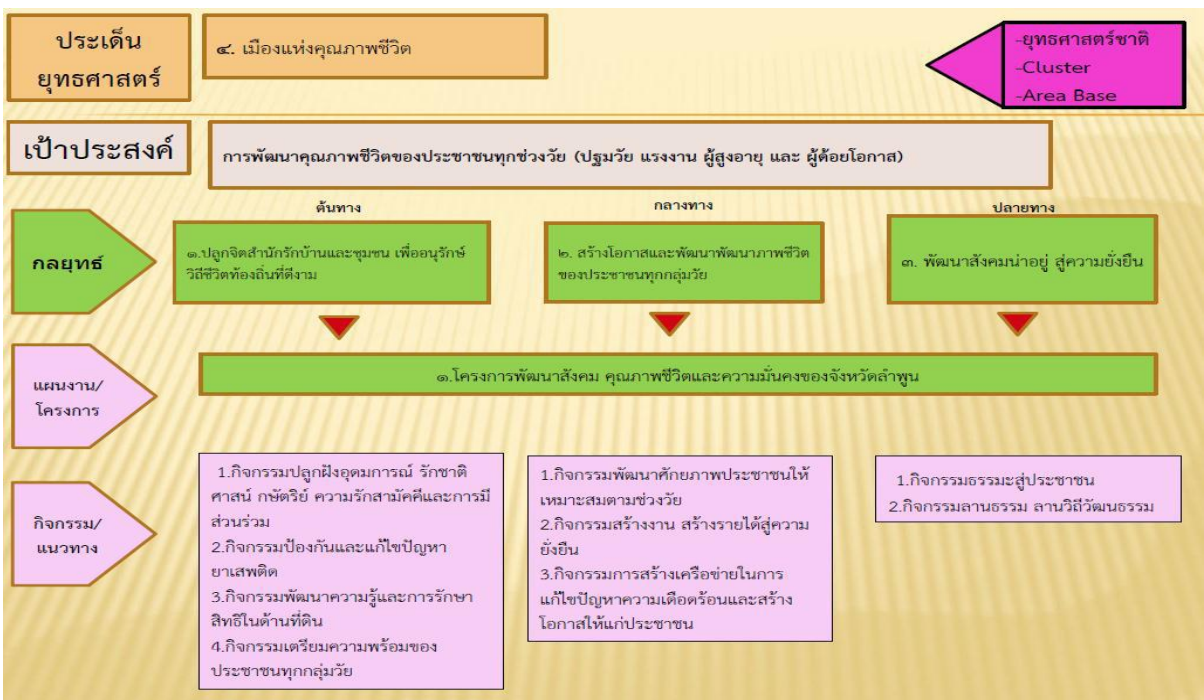

ประเด็นยุทธศาสตร์ที่ 5 : การพัฒนาสู่เมืองนิเวศน์ (Eco-town)

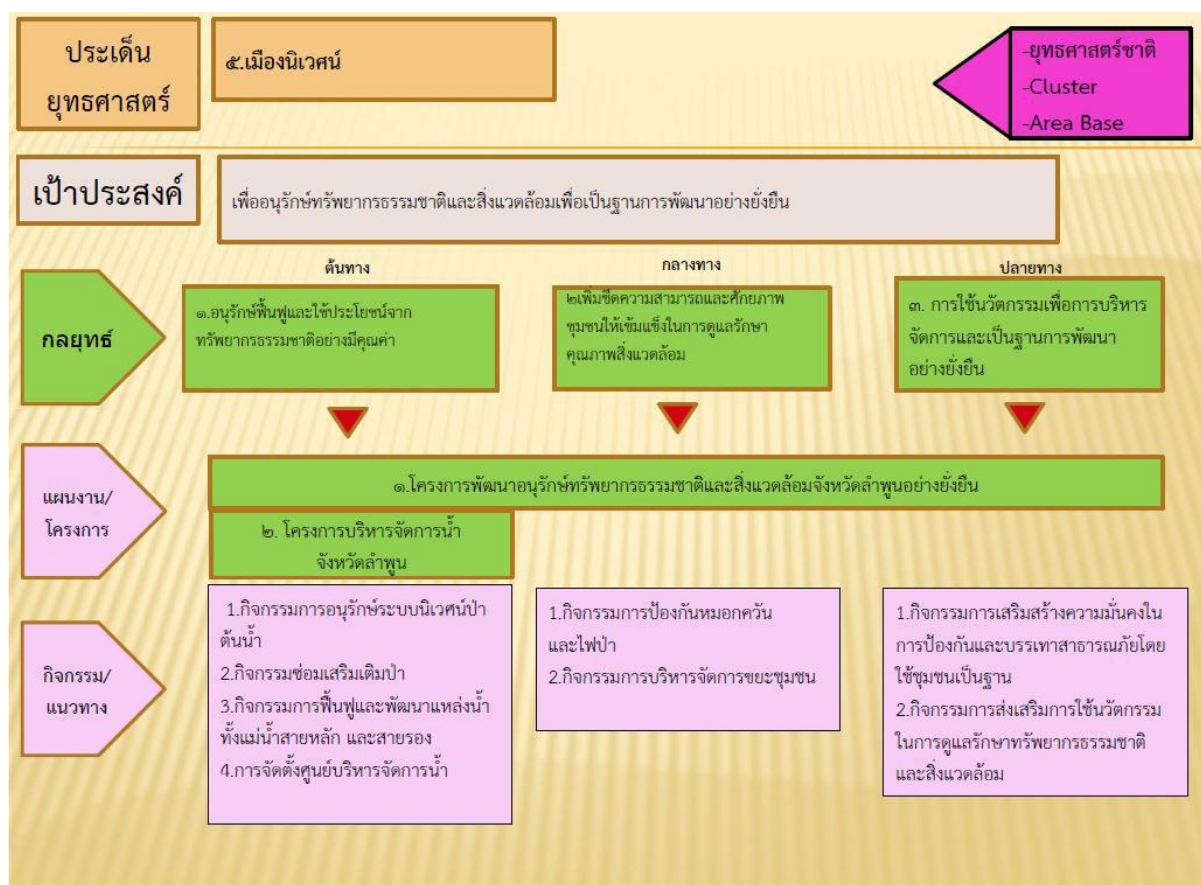

รายงานการขับเคลื่อนแผนงาน/โครงการ/กิจกรรม ตามงบประมาณในแผนพัฒนา ปี พ.ศ. 2564

ในรอบปีงบประมาณ พ.ศ. 2563 – 2564 การพัฒนาและการแก้ไขปัญหาของจังหวัดลำพูน โดยได้กำหนดทิศทางที่ชัดเจนไว้ในแผนพัฒนาจังหวัด ระยะปี พ.ศ. 2561-2565 โดยมีวิสัยทัศน์ร่วมกันคือ “เมืองแห่งความสุข บนความพอเพียง” และกำหนดยุทธศาสตร์ในการขับเคลื่อน 5 ประเด็นยุทธศาสตร์ประกอบด้วย

- ยุทธศาสตร์เมืองหัตถ นวัตกรรมสร้างสรรค์
- ยุทธศาสตร์เมืองเกษตรสีเขียว
- ยุทธศาสตร์เมืองจุดหมายปลายทางแห่งการท่องเที่ยวเชิงวัฒนธรรม
- ยุทธศาสตร์เมืองแห่งคุณภาพชีวิต
- ยุทธศาสตร์เมืองที่เป็นมิตรกับสิ่งแวดล้อม

ในปีงบประมาณ 2564 จังหวัดลำพูนได้ขับเคลื่อนการพัฒนาและแก้ปัญหาครอบคลุมทุกประเด็นยุทธศาสตร์ผ่านแผนงาน/โครงการ/กิจกรรม ต่างๆ ของจังหวัด จากการสรุปผลการดำเนินงานที่ผ่านมาพบว่าจังหวัดลำพูนได้รับงบประมาณจังหวัด ผ่านโครงการภายใต้แผนปฏิบัติการปี 2564 รวม 185,546,000 บาท

โดยมีประเด็นการพัฒนาเมืองแห่งคุณภาพชีวิต ได้รับงบประมาณสูงสุดคิดเป็น ร้อยละ 40.12 อันดับที่ 2 ประเด็นการพัฒนาเมืองจุดหมายปลายทางแห่งการท่องเที่ยวเชิงวัฒนธรรม ร้อยละ 32.70 อันดับที่ 3 ประเด็นการพัฒนาเมืองที่เป็นมิตรกับสิ่งแวดล้อม ร้อยละ 19.32 อันดับที่ 4 ประเด็นการพัฒนาเมืองเกษตรสีเขียว ร้อยละ 2.35 อันดับที่ 5 ประเด็นการพัฒนาเมืองหัตถ นวัตกรรมสร้างสรรค์ ร้อยละ 0.66 และ ค่าใช้จ่ายในการบริหารงานจังหวัดแบบบูรณาการร้อยละ 4.85

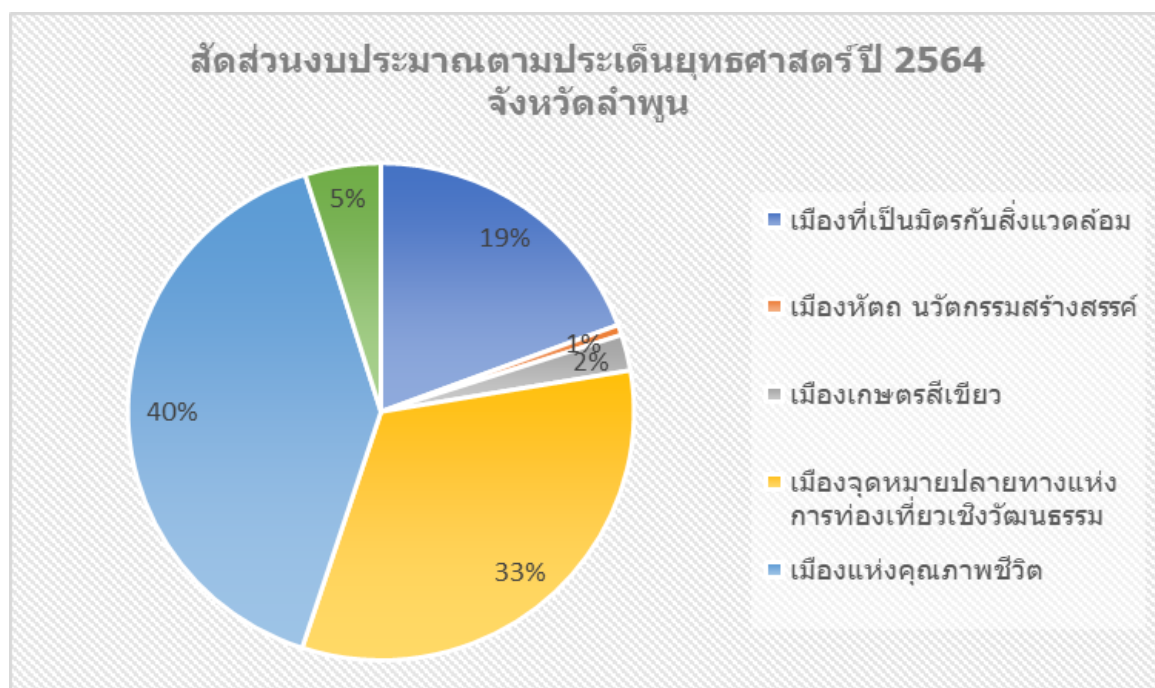

ด้านการเบิกจ่ายงบประมาณตามแผนปฏิบัติการประจำปี โดยแสดงการดำเนินการแล้วเสร็จ อยู่ระหว่างการเบิกจ่าย และ แสดงงบที่เหลือจ่ายหรือเปลี่ยนแปลงจากปัจจัยแวดล้อมภายนอก

การเบิกจ่ายงบประมาณแยกรายประเด็นยุทธศาสตร์

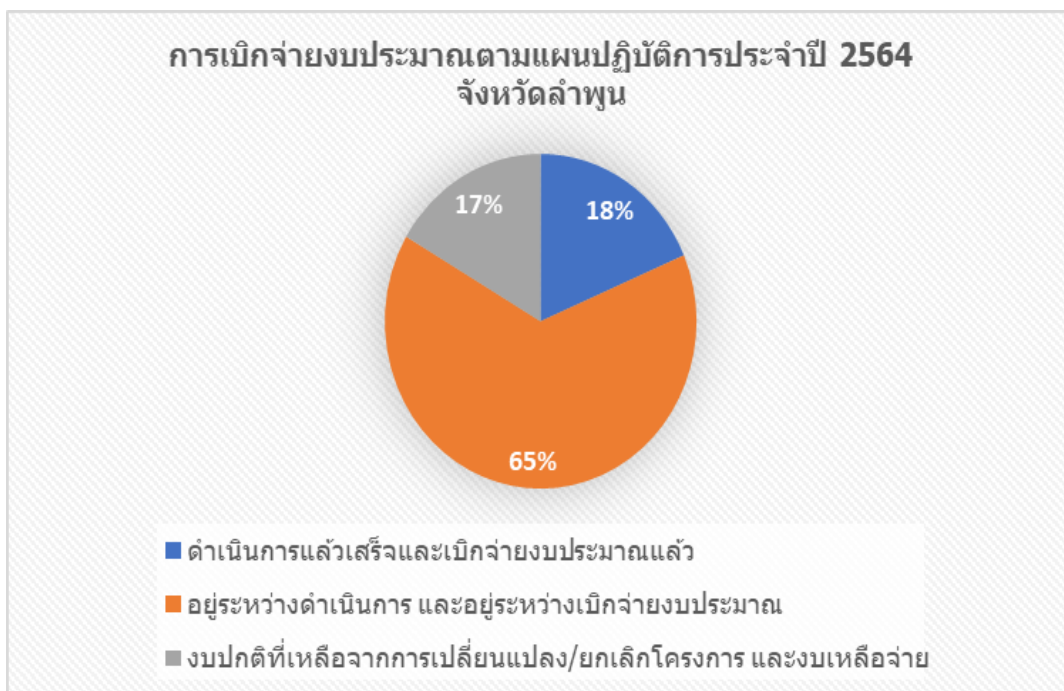
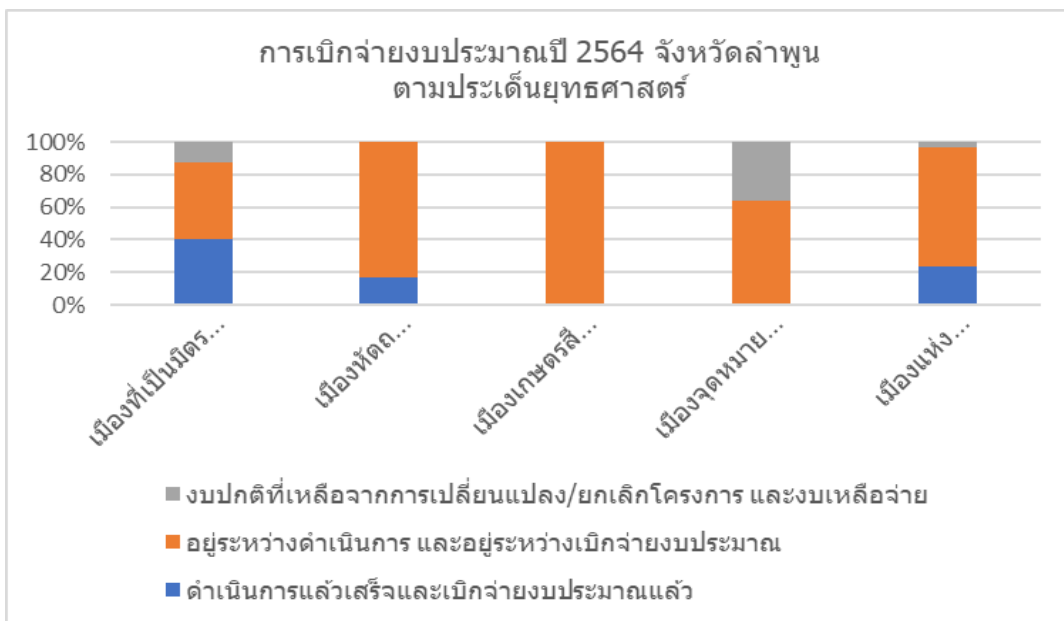

บัญชีโครงการพัฒนา/ยุทธศาสตร์ที่ได้รับการอนุมัติงบประมาณ ปี 2564

โครงการตาม แผนปฏิบัติราชการ จังหวัดลำพูน ประจำปีงบประมาณ พ.ศ. 2564	ชื่อโครงการ	งบประมาณ (บาท)	ยุทธศาสตร์/ประเด็นการ พัฒนา
1	โครงการพัฒนาหัตถอุตสาหกรรม หริภุญไชยศูนย์นวัตกรรมสร้างสรรค์	1,237,400	ยุทธศาสตร์ที่1เมืองหัตถนวัตกรรม สร้างสรรค์
2	โครงการยกระดับสินค้าเกษตร ปลอดภัยสู่เมืองเกษตรสีเขียว	3,057,200	ยุทธศาสตร์ที่ 2 เมืองเกษตรสีเขียว
3	โครงการส่งเสริมและพัฒนาระบบ เกษตรกรรมที่เป็นมิตรกับสิ่งแวดล้อม	1,300,000	ยุทธศาสตร์ที่ 2 เมืองเกษตรสีเขียว
4	โครงการยกระดับการท่องเที่ยวเชิง วัฒนธรรม	60,675,600	ยุทธศาสตร์ที่ 3เมืองจุดหมาย ปลายทางแห่งการท่องเที่ยว เชิงประสบการณ์วัฒนธรรม
5	โครงการพัฒนาโครงสร้างพื้นฐาน เพื่ออนุรักษ์และฟื้นฟู ทรัพยากรธรรมชาติ	30,000,000	ยุทธศาสตร์ที่ 4เมืองที่เป็น มิตรกับสิ่งแวดล้อม
6	โครงการอนุรักษ์ฟื้นฟู ทรัพยากรธรรมชาติและสิ่งแวดล้อม เพื่อการพัฒนาสู่เมืองที่เป็นมิตรกับ สิ่งแวดล้อมอย่างยั่งยืน	4,315,800	ยุทธศาสตร์ที่ 4เมืองที่เป็น มิตรกับสิ่งแวดล้อม
7	โครงการพัฒนาและใช้ประโยชน์จาก ทรัพยากรธรรมชาติอย่างยั่งยืน	1,550,000	ยุทธศาสตร์ที่ 4เมืองที่เป็น มิตรกับสิ่งแวดล้อม
8	โครงการพัฒนาคุณภาพชีวิต ประชาชนทุกช่วงวัยจังหวัดลำพูน	1,410,000	ยุทธศาสตร์ที่ 5 เมืองแห่ง คุณภาพชีวิต
9	โครงการพัฒนาโครงสร้างพื้นฐาน เพื่อพัฒนาคุณภาพชีวิตของประชาชน ในจังหวัดลำพูน	73,000,000	ยุทธศาสตร์ที่ 5 เมืองแห่ง คุณภาพชีวิต
รวมงบประมาณ		176,546,000 –	

ตารางสรุปแผน และ ผลการเบิกจ่ายประจำปีงบประมาณ พ.ศ. 2564 จังหวัดลำพูน

สรุปแผนและผลการเบิกจ่ายงบประมาณรายจ่ายประจำปีงบประมาณ พ.ศ. 2564 ของจังหวัดลำพูน							
จำแนกตามประเด็นยุทธศาสตร์							
ประเด็นการพัฒนา	โครงการ (ระดับ กิจกรรม)	1	โครงการ (ระดับ กิจกรรม)	2	3	โครงการ (ระดับ กิจกรรม)	รวม
เมืองหัตถ นวัตกรรมสร้างสรรค์	1	211,900	1	1,025,500	4,385,928	6	35,865,800
เมืองเกษตรสีเขียว	0	0	2	4,357,200	0	2	1,237,400
เมืองจุดหมายปลายทางแห่งการท่องเที่ยวเชิงวัฒนธรรม	1	525,600	3	38,054,750	0	2	4,357,200
เมืองที่เป็นมิตรกับสิ่งแวดล้อม	4	14,404,872	2	17,075,000	22,095,250	4	60,675,600
เมืองแห่งคุณภาพชีวิต	3	17,612,022	3	54,052,200	2,745,778	6	74,410,000
ค่าใช้จ่ายในการบริหารงานจังหวัด แบบบูรณาการ							9,000,000
รวม	9	32,754,394	11	114,564,650	29,226,956	20	185,546,000
<p>1.ดำเนินการแล้วเสร็จและเบิกจ่ายงบประมาณแล้ว ข้อมูล ณ วันที่ 1 กันยายน 2564</p> <p>2.อยู่ระหว่างดำเนินการ และอยู่ระหว่างเบิกจ่ายงบประมาณ</p> <p>3.งบปกติที่เหลือจากการเปลี่ยนแปลง/ยกเลิกโครงการ และงบเหลือจ่าย</p>							

เนื่องจาก สถานการณ์การแพร่ระบาดของไวรัสโควิด 19 ในช่วงระหว่าง ปี พ.ศ. 2563 ต่อเนื่อง พ.ศ. 2564 กระทบ ปัจจุบัน ส่งผลกระทบต่อการทำงาน /แผนโครงการ/แผนกิจกรรม และการเบิกจ่ายงบประมาณ ทั้งนี้ เพื่อให้สามารถบรรลุความสำเร็จต่อไป ให้สอดคล้องกับ สถานการณ์และมาตรการทางสาธารณสุข จึงมีความจำเป็นต้องการปรับแผนงบประมาณเหลืออมปี และ/หรือ ยกเลิกโครงการส่งมอบคืนเงินงบประมาณ ดังแสดงในตาราง

บทที่ 4

ผลการประเมินความสำเร็จ

การติดตามและประเมินความสำเร็จตามแผนพัฒนาจังหวัดลำพูน ระยะเวลาปี พ.ศ. 2561 –2565 ประจำปีงบประมาณพ.ศ. 2564 เพื่อเป็นกลไกในการติดตามความก้าวหน้า ผลสำเร็จ ด้านประสิทธิภาพของการดำเนินงานของหน่วยราชการและหน่วยงานที่เกี่ยวข้อง เพื่อให้เกิดการพัฒนา ปรับปรุงประสิทธิภาพของแผนพัฒนาจังหวัดและการดำเนินงานของหน่วยงานราชการ อีกทั้งแสดงถึงกระบวนการมีส่วนร่วมของผู้มีส่วนได้ส่วนเสีย (Stakeholder) ในการกำกับ ติดตามและประเมินผล โดยจะแสดงถึงความโปร่งใสตามหลักการบริหารกิจการบ้านเมืองที่ดี/ธรรมาภิบาล โดยใช้ระบบที่มีมาตรฐาน ครอบคลุมทุกมิติทั้งในเชิงปริมาณและคุณภาพ และการยอมรับจากส่วนราชการและหน่วยงานที่เกี่ยวข้อง ทั้งนี้ผลการติดตามและประเมินผลดังกล่าว รวมถึงประเด็นปัญหา อุปสรรค และข้อเสนอแนะจากการดำเนินงาน เพื่อเสนอปัจจัยที่กำหนดความสำเร็จหรือความล้มเหลวในการนำนโยบายไปปฏิบัติ (แผนงาน/โครงการ/กิจกรรม) จะเป็นข้อมูลประกอบในการทบทวนแผนพัฒนาจังหวัดให้มีประสิทธิภาพสูงขึ้น และสัมฤทธิ์ประสิทธิผลของความสำเร็จในระยะต่อไป

การประเมินผล ในครั้งนี้ เป็นการติดตามและประเมินหลังสิ้นสุดโครงการเพื่อให้ทราบภาพรวมของการบริหารโครงการ งบประมาณและผลสำเร็จของโครงการว่าเป็นไปตามวัตถุประสงค์เป้าหมาย ตัวชี้วัดและผลลัพธ์ของโครงการหรือไม่เพื่อนำข้อมูลที่ได้ไปใช้ประกอบการจัดทำข้อเสนอแนะแนวทางสำหรับการประเมินแผนพัฒนาจังหวัด สำหรับการประเมินผลในครั้งนี้คณะผู้ประเมินใช้เทคนิคการประเมินตามแนวทางทฤษฎีการประเมินที่ยอมรับกันทั่วไปในปัจจุบันประกอบด้วย 1. แนวทาง “CIPP Model” โดยรูปแบบการประเมินจะเน้นไปที่การประเมินผลผลิต / Out Put ที่ได้รับ ผลลัพธ์ /Out Come ที่เกิดขึ้น รวมถึง ผลกระทบ (Impact) ของโครงการและสรุปภาพรวมทั้งหมดของโครงการ (Summative Evaluation) และ 2.แนวทางการประเมินตามแนวทางทฤษฎี “**ความพึงพอใจ**” ความพึงพอใจถือเป็นปัจจัยสำคัญประการหนึ่งที่มีผลต่อความสำเร็จของงานที่บรรลุเป้าหมายอย่างมีประสิทธิภาพอันเป็นผลจากการได้รับการตอบสนองต่อแรงจูงใจหรือตรงตามความต้องการของประชาชน ทั้งนี้คณะผู้ประเมินได้ออกแบบเครื่องมือในการเก็บรวบรวมและวิเคราะห์ข้อมูลคือแบบสอบถามแบบสัมภาษณ์แบบประเมินตนเองของหน่วยงาน บนพื้นฐานของหลักสถิติข้อมูลเชิงปริมาณและในส่วนของข้อมูลเชิงคุณภาพโดยใช้สถิติการพรรณนาความโดยการวิเคราะห์เนื้อหา (Content Analysis)

ในปีงบประมาณพ.ศ. 2564 จังหวัดลำพูนได้กำหนดกรอบนโยบายและแผนยุทธศาสตร์การดำเนินงานตามแผนพัฒนาจังหวัด ปี พ.ศ. 2561 – 2565 ที่เชื่อมโยงสอดคล้องกับนโยบายรัฐบาลกับแผนยุทธศาสตร์ชาติ ระยะ 20 ปี และแผนพัฒนาเศรษฐกิจและสังคมแห่งชาติ ฉบับที่ 12 มาเป็นกรอบแนวทางในการจัดทำแผนปฏิบัติการประจำปีงบประมาณพ.ศ. 2564 ของจังหวัดลำพูนรวมถึงความสอดคล้องกับแผนพัฒนาภาค และ กลุ่มจังหวัดภาคเหนือตอนบน 1ซึ่งได้กำหนดวิสัยทัศน์ **“เมืองแห่งความสุขบนความพอเพียง”** ภายใต้ 6 พันธกิจสำคัญ

- (1) ส่งเสริมยกระดับและพัฒนาหัตถกรรมในจังหวัดลำพูนด้วยนวัตกรรมอย่างสร้างสรรค์
- (2) สร้างมูลค่าเพิ่มให้สินค้าเกษตรด้วยมาตรฐานความปลอดภัยอย่างปราดเปรื่อง
- (3) สร้างมูลค่าเพิ่มและกระจายรายได้จากการท่องเที่ยวในจังหวัดลำพูนบนฐานวัฒนธรรมอย่างยั่งยืน
- (4) ยกกระดับคุณภาพชีวิตที่ดีของประชาชนในจังหวัดลำพูนอย่างเท่าเทียม
- (5) อนุรักษ์และจัดการทรัพยากรธรรมชาติและสิ่งแวดล้อมอย่างสมดุล
- (6) พัฒนาระบบการบริหารจัดการที่มีประสิทธิภาพยกระดับสมรรถนะของบุคลากรให้มีคุณภาพบูรณาการการทำงานระหว่างหน่วยงานส่งเสริมการมีส่วนร่วมของประชาชนเพื่อยกระดับความสามารถในการแข่งขันของจังหวัดโดยมี 5 ประเด็นการพัฒนาสำหรับการขับเคลื่อน ได้แก่

- (1) เมืองหัตถนวัตกรรมสร้างสรรค์
- (2) เมืองเกษตรสีเขียว
- (3) เมืองจุดหมายปลายทางแห่งการท่องเที่ยวเชิงประสบการณ์วัฒนธรรม
- (4) เมืองแห่งคุณภาพชีวิต
- (5) เมืองที่เป็นมิตรกับสิ่งแวดล้อม

สำหรับ การประเมินโครงการตามแผนปฏิบัติการประจำปีงบประมาณพ.ศ. 2564 ของจังหวัดลำพูนในครั้งนี้ เนื่องจากมีข้อจำกัดเรื่องข้อด้านเวลาและปัญหาอุปสรรคที่เกิดจากสถานการณ์การแพร่ระบาดของโรคโควิด-19 คณะผู้ประเมิน จึงได้กำหนดแนวทางการประเมินผลการดำเนินโครงการ/กิจกรรมในภาพรวมตามประเด็นการพัฒนาของจังหวัดลำพูนด้วยเทคนิควิธีการเว้นระยะห่างทางสังคมของผู้ให้ข้อมูล โดยการปรับใช้กระบวนการสอบถามแบบออนไลน์ ด้วยเครื่องมือ Google Form ในการประเมินตนเองของหน่วยงานควบคู่กับการลงพื้นที่เก็บรวบรวมแบบสอบถาม แบบสัมภาษณ์ กระบวนการสนทนากลุ่ม และ การสัมภาษณ์ออนไลน์ ทั้งนี้ เพื่อให้เห็นภาพการประเมินผลของการ

ดำเนินโครงการ/กิจกรรมตามประเด็นการพัฒนา 5 ยุทธศาสตร์ ของจังหวัดลำพูนให้มีความชัดเจนในแต่ละโครงการมากยิ่งขึ้น

ดังนั้น คณะผู้ประเมินจึงขอเสนอผลการประเมินการดำเนินโครงการ/กิจกรรมมาใช้ประกอบการวิเคราะห์ปัจจัยที่มีผลต่อความสำเร็จ ปัญหา อุปสรรค และ ข้อเสนอแนะ ตามเป้าหมายในแต่ละยุทธศาสตร์ของการพัฒนาจังหวัดลำพูนทั้ง 5 ประเด็นการพัฒนาตามแผนปฏิบัติการประจำปีงบประมาณพ.ศ.2564

การสำรวจข้อมูลผลการดำเนินงานโดยใช้วิธีการศึกษาเอกสารจากแผนพัฒนาจังหวัดลำพูนปี พ.ศ. 2561 – 2565 ฉบับทบทวน ปี พ.ศ. 2564 รายงานการประเมินตนเอง (Self-Assessment Report) วิเคราะห์ผลการประเมินตนเองของหน่วยงาน แยกตามประเด็นยุทธศาสตร์การพัฒนาจำนวน 9 โครงการ เพื่อติดตาม ประเมินผลและวิเคราะห์การดำเนินงานตามแผนพัฒนาจังหวัดลำพูน ประจำปีงบประมาณ พ.ศ. 2564 ดังต่อไปนี้

4.1 ผลการประเมินการปฏิบัติการประจำปี พ.ศ. 2564

การดำเนินงานศึกษาข้อมูลเพื่อติดตาม ประเมินผล และวิเคราะห์ผลการดำเนินงานตามแผนพัฒนาจังหวัดลำพูน ประจำปีงบประมาณ พ.ศ. 2564 โดยใช้เทคนิควิธีการตามแนวทางของทฤษฎี “CIPP Model” โดยรูปแบบการประเมินจะเน้นไปที่การประเมินผลผลิต/Out Put ที่ได้รับ ผลลัพธ์/Out Come ที่เกิดขึ้นรวมถึง ผลกระทบ (Impact) ของโครงการและสรุปภาพรวมทั้งหมดของโครงการ (Summative Evaluation) ด้วยเครื่องมือแบบคำสัมภาษณ์แบบมีโครงสร้าง และ แบบกึ่งโครงสร้าง ประกอบด้วย

4.1.1 การประเมินสภาพแวดล้อม (Context Evaluation ; C) คณะผู้ประเมินดำเนินการศึกษาวิเคราะห์สภาพแวดล้อมของจังหวัดลำพูนในรอบปี พ.ศ. 2563 – 2564 เพื่อประเมินการเปลี่ยนแปลงทางการเมืองการบริหาร การเปลี่ยนแปลงทางสังคม และเศรษฐกิจในช่วงเวลาของการขับเคลื่อนการพัฒนา ทั้งนี้ เพื่อให้สามารถวิเคราะห์ถึงปัจจัยด้านโอกาส (Opportunities) และ ปัจจัยด้านอุปสรรค (Treats) ระหว่างการดำเนินงานขับเคลื่อนแผนพัฒนา ได้แก่

ตารางที่ 4.1 แสดงข้อมูลสภาพแวดล้อมของจังหวัดลำพูนด้านโอกาส และ อุปสรรค
ที่มีอิทธิพลต่อการขับเคลื่อนแผนพัฒนาจังหวัดลำพูน ปี พ.ศ. 2564

โอกาส (Opportunities : O)	อุปสรรค/ภัยคุกคาม (Threats : T)
<p>O.1 นโยบายกระตุ้นเศรษฐกิจของรัฐบาลตามแนวทางภูเก็ต Sand Box สามารถช่วยผ่อนคลายมาตรการทางการท่องเที่ยวภายในจังหวัดลำพูน</p> <p>O.2 ด้านการสาธารณสุขในพื้นที่จังหวัดลำพูน รูปแบบ Social Wellness และการพัฒนาเป็นศูนย์กลางด้านสาธารณสุขของภาคเหนือตอนบน / Upper – Northern Medical Hub จำนวนโรงพยาบาลของรัฐ โรงพยาบาลประจำอำเภอ โรงพยาบาลส่งเสริมตำบล/รพ.สต. และโรงพยาบาลเอกชน สามารถเป็นเครือข่ายความร่วมมือเพื่อควบคุมสถานการณ์การแพร่ระบาดและดูแลรักษาผู้ป่วยได้อย่างมีประสิทธิภาพ</p> <p>O.3 การส่งเสริมระบบการตลาดสมัยใหม่ในรูปแบบออนไลน์ทำให้ช่วยยกระดับผลผลิตสินค้า และ บริการ</p> <p>O.4 นโยบายรัฐบาลกระตุ้นให้เกิดการจ้างงานในพื้นที่ ภายใต้กรอบการพัฒนาโครงสร้างพื้นฐานจะช่วยให้จังหวัดได้รับการสนับสนุนด้านงบประมาณ</p> <p>O.5 การสนับสนุนงบประมาณจากรัฐบาล เพื่อพลิกโฉมจังหวัดลำพูนรองรับเขตเศรษฐกิจพิเศษลานนาจะช่วยให้สร้างโอกาสทางการแข่งขันในเวทีโลก</p>	<p>T.1 การแพร่ระบาดของโรคอุบัติใหม่ไวรัสโคโรนา 2019 ส่งผลกระทบต่อโครงสร้างระบบเศรษฐกิจ สังคม และการฟื้นตัวเพื่อการพัฒนาอย่างต่อเนื่อง</p> <p>T.2 ภาคอุตสาหกรรมขาดความมั่นคงในอาชีพ และการปรับตัวกับการทำงานวิถีใหม่ (New Normal)</p> <p>T.3 การเปลี่ยนแปลงของบริบทสังคมโลกในยุคใหม่ทำให้เกิดปัญหาการปรับแนวคิดระหว่างคนรุ่นเก่ากับคนรุ่นใหม่ และการปรับเปลี่ยนวิถีชีวิตยุคใหม่กับวิถีชีวิตดั้งเดิม</p> <p>T.4 ราคาผลผลิตการเกษตรตกต่ำจากปัญหาการส่งออกต่างประเทศเกษตรกรไม่สามารถจำหน่ายผลผลิตได้ทัน ทำให้เกิดการสูญเสียรายได้</p> <p>T.5 นโยบายทางสังคมเพื่อป้องกันการแพร่ระบาดของโรคโควิด 19 สายพันธุ์ต่างๆ ทำให้บางโครงการไม่สามารถดำเนินการได้ตามแผนที่กำหนด</p> <p>T.6 สถานการณ์ความชะงักงัน/ชลดั้วทางเศรษฐกิจ ในสภาวะ “Disruption” ส่งผลการเพิ่มขึ้นของหนี้ครัวเรือนทั้งในระบบ และ หนี้นอกระบบ ซึ่งอาจส่งผลกระทบต่อปัญหาทางสังคม อัตราการฆ่าตัวตายที่อาจจะเพิ่มขึ้น</p>

พบว่า การเปลี่ยนแปลงสภาพแวดล้อมของจังหวัดลำพูนในด้านโอกาส และ อุปสรรคในช่วงเวลาระหว่าง ปี พ.ศ. 2563 – 2564 มีผลต่อการขับเคลื่อนแผนงาน/โครงการ/กิจกรรม ที่ได้รับการอนุมัติงบประมาณให้เป็นไปตามแผนที่กำหนดโดยมีสาเหตุหลักจากสถานการณ์การแพร่ระบาดของโรคไวรัสโคโรนา 19 ที่ส่งผลกระทบต่อสภาพแวดล้อมทางการบริหารทั้งระบบเศรษฐกิจ สังคม และการจัดการทรัพยากรที่มีอยู่อย่างจำกัดให้เกิดประโยชน์สูงสุด อีกทั้ง เป็นปัจจัยลบที่ทำให้หลายโครงการไม่สามารถดำเนินการต่อได้ บางโครงการจำเป็นต้องส่งคืนงบประมาณ ประกอบกับ ปัญหาด้านระเบียบสำนักนายกรัฐมนตรีว่าด้วยการขออนุมัติโอนหรือโยกย้ายงบประมาณ เป็นอุปสรรคต่อการปรับเปลี่ยนนโยบายหรือแผนโครงการ เมื่อไม่สามารถดำเนินการได้ อาทิ โครงการพัฒนาคุณภาพชีวิตประชาชนทุกช่วงวัยจังหวัดลำพูน กิจกรรมหลัก : พัฒนาศักยภาพอาสาสมัครพลังเครือข่ายด้านสังคมและความมั่นคง กิจกรรมย่อย : สร้างสังคมปลอดภัยและน่าอยู่ โดยการมีส่วนร่วมของประชาชน กิจกรรมที่ 1 อบรมพัฒนาศักยภาพหมู่บ้านชุมชน ด้านสังคม ความมั่นคง เพื่อเป็นชุมชนต้นแบบ และกิจกรรมที่ 2 อบรมพัฒนานักเรียนและเยาวชน ด้านสังคม ความมั่นคง เพื่อการใช้ชีวิตในสังคมอย่างถูกต้อง กิจกรรมย่อย การขับเคลื่อน TO BE NUMBER ONE ในสถานศึกษา และ โครงการส่งเสริมและสร้างบรรยากาศรองรับการท่องเที่ยว "บุษบาพระนางจามเทวี และชมวิถีเมืองเก่าลำพูน" เป็นต้น เนื่องจาก ข้อจำกัดด้านการรวมคนจำนวนมาก ทำให้โครงการ ดังกล่าว ต้องยกเลิกและส่งคืนงบประมาณ นอกจากนี้ สภาพแวดล้อมจากปัจจัยภายนอกของบริบททางการบริหารที่ไม่สามารถควบคุมได้ จึงต้องดำเนินการปรับแผน เช่น โครงการส่งเสริมและพัฒนาหัตถ นวัตกรรมสร้างสรรค์ เพื่อเตรียมความพร้อมสู่สากล กิจกรรมเพิ่มมูลค่าสิ่งทอพื้นเมืองด้วยนวัตกรรม ที่หน่วยงานต้องปรับแผนการดำเนินงานโดยคงยึดเป้าหมายและตัวชี้วัดไว้ให้สามารถบรรลุผลสำเร็จ ขณะที่ บางโครงการมีแผนปฏิบัติงานที่เหลื่อมเวลาข้ามปีงบประมาณ เช่น โครงการยกระดับการท่องเที่ยวเชิงวัฒนธรรมกิจกรรมหลักการสืบค้นและจัดการองค์ความรู้ และ กิจกรรมย่อยครูบาศรีวิชัยบุคคลสำคัญของโลก ระยะเวลา ดำเนินโครงการระหว่าง เดือนตุลาคม 2564 ถึง มีนาคม 2565 เป็นเงินงบประมาณปี พ.ศ. 2564 (ย 2 ก้นเงินเหลือปี) ซึ่งยังไม่สามารถประเมินชี้วัดความสำเร็จได้ เนื่องจาก ยังไม่สิ้นสุดโครงการ อย่างไรก็ตาม บางโครงการที่มีลักษณะเดียวกัน แต่เมื่อสถานการณ์เปลี่ยนแปลง ความต้องการแก้ปัญหาในพื้นที่ก็เปลี่ยนแปลงตาม สาเหตุจาก ความเดือดร้อนของประชาชน โครงการ ดังกล่าว หน่วยงานที่รับผิดชอบจึงดำเนินการขอเปลี่ยนแปลงสถานที่ดำเนินโครงการ เช่น โครงการก่อสร้างเขื่อนป้องกันตลิ่งริมแม่น้ำธิบ้านธิหลวง หมู่ที่ 3 ตำบลบ้านธิ อำเภอบ้านธิ จังหวัดลำพูน เปลี่ยนพื้นที่ในเขตตำบลบ้านธิ ในจุดที่มี

ความจำเป็น เพื่อเป็นการแก้ไขปัญหาความเดือดร้อนของประชาชนให้ครอบคลุมพื้นที่ที่ได้รับความเสียหายรุนแรง ภายใต้วัตถุประสงค์ของโครงการเพื่อป้องกันการกัดเซาะตลิ่งของแม่น้ำในฤดูน้ำหลาก และ เพื่อป้องกันความเสียหายที่มีต่อทรัพย์สินของราษฎร และสิ่งก่อสร้างสาธารณะประโยชน์อื่นๆ เช่น พื้นที่เดิม เป็นต้น

4.1.2 ด้านปัจจัยนำเข้า (In Put)

ตามที่ คณะผู้ประเมินดำเนินการศึกษาเอกสาร และนำข้อมูลเข้าสังเคราะห์โดยใช้เทคนิคกระบวนการกลุ่มของนักวิชาการ และ ผู้ทรงคุณวุฒิ เพื่อตรวจสอบข้อมูลบริบทสภาพแวดล้อมของจังหวัดลำพูนในช่วงเวลาปี พ.ศ. 2564 อันเป็นช่วงเวลาของการขับเคลื่อนแผน ดังกล่าว พบว่า บริบทสภาพแวดล้อมทั่วไปของจังหวัด ก่อนเริ่มโครงการ กับ ระหว่างดำเนินโครงการมีการเปลี่ยนแปลงอย่างมาก สาเหตุจากการแพร่ระบาดของโรคโควิด 19 ส่งผลต่อการเปลี่ยนแปลงของนโยบายรัฐบาล โดยดำเนินการศึกษาระดับความสอดคล้องระหว่างปัจจัยนำเข้าของแผนพัฒนาจังหวัดลำพูน ที่มีเป้าประสงค์หลัก ประเด็นยุทธศาสตร์การพัฒนา แผนงาน/โครงการ/กิจกรรม วิเคราะห์ความสอดคล้องสัมพันธ์ระหว่างวัตถุประสงค์ของโครงการ/กิจกรรม กับ เป้าประสงค์การพัฒนาโดยแยกรายประเด็นตามยุทธศาสตร์การพัฒนา ทั้ง 5 ด้าน 9 โครงการดังในตารางที่ 4.2

ตารางที่ 4.2 แสดงความสอดคล้องระหว่างวัตถุประสงค์โครงการกับเป้าประสงค์เชิงยุทธศาสตร์

ยุทธศาสตร์/ ประเด็นการ พัฒนา	เป้าประสงค์เชิงยุทธศาสตร์	ชื่อโครงการ	วัตถุประสงค์โครงการ
ยุทธศาสตร์ที่ 1 เมืองหัตถนวัต กรรมสร้างสรรค์	เพื่อการเติบโตของรายได้ของครัวเรือน (Household Income) และการจ้างงาน(Employment) ที่เกิดจากการพัฒนาสินค้าหัตถกรรมด้วยความคิดสร้างสรรค์และนวัตกรรม	1. โครงการพัฒนาหัตถอุตสาหกรรมทริภูมไชย สู่นวัตกรรมการสร้างสรรค์	1. เพื่อพัฒนาและยกระดับการผลิตสินค้าหัตถกรรม สร้างสรรค์ สามารถเพิ่มศักยภาพในการผลิตเพื่อสร้างมูลค่าเพิ่มและขยายช่องทางการตลาด 2. เพื่อเพิ่มขีดความสามารถในการแข่งขันด้านการตลาดของผู้ประกอบการหัตถกรรมสร้างสรรค์

ยุทธศาสตร์/ ประเด็นการ พัฒนา	เป้าประสงค์เชิงยุทธศาสตร์	ชื่อโครงการ	วัตถุประสงค์โครงการ
ยุทธศาสตร์ที่ 1 เมืองหัตถนวัต กรรมสร้างสรรค์		<ul style="list-style-type: none"> - กิจกรรมส่งเสริมและพัฒนาหัตถ นวัตกรรม สรรค์ เพื่อเตรียมความพร้อมสู่สากล - กิจกรรมเพิ่มมูลค่าสิ่งทอพื้นเมืองด้วยนวัตกรรม 	<p>๑) เพื่อถ่ายทอดเทคโนโลยี นวัตกรรม และพัฒนาองค์ความรู้ที่ถูกต้อง สามารถตอบ โจทย์ความต้องการของตลาด ได้อย่างถูกต้องเหมาะสม ครอบคลุมตั้งแต่ต้นทาง กลางทาง และปลายทาง อย่างมีประสิทธิภาพสูงสุด ส่งเสริมการจัดการนวัตกรรมให้แก่ชุมชนได้อย่างยั่งยืน</p> <p>(๒) เพื่อสืบสานและต่อยอด ภูมิปัญญาทางด้านหัตถกรรม หัตถศิลป์ ให้เกิดการ สรรค์พัฒนาผลิตภัณฑ์ ให้มีรูปแบบใหม่ที่เหมาะสมกับ สภาพเศรษฐกิจและสังคมที่ เปลี่ยนแปลงไปโดยไม่ละทิ้ง คุณค่าทางวัฒนธรรมดั้งเดิม</p> <p>(๓) เพื่อส่งเสริมให้ ผู้ประกอบการที่ใช้นวัตกรรม และเทคโนโลยี หรือทักษะ ความสามารถการออกแบบ สรรค์ ให้มีผลิตภัณฑ์ใน รูปแบบและคุณสมบัติที่ ทันสมัย และเกิดการสร้าง โอกาสทางการตลาดได้มาก ยิ่งขึ้น</p>

ยุทธศาสตร์/ ประเด็นการ พัฒนา	เป้าประสงค์เชิงยุทธศาสตร์	ชื่อโครงการ	วัตถุประสงค์โครงการ
ยุทธศาสตร์ที่ 1 เมืองหัตถนวัต กรรมสร้างสรรค์		- กิจกรรมพัฒนา ผู้ประกอบการหัตถ อุตสาหกรรมและขยาย ช่องทางการตลาดสู่ สากล	๑. ส่งเสริมให้ผู้ประกอบการ ในชุมชนหัตถกรรมต่าง ๆ ได้รับการพัฒนาและยกระดับ การผลิตสินค้าหัตถกรรม สร้างสรรค์ สามารถเพิ่ม ศักยภาพในการผลิตเพื่อสร้าง มูลค่าเพิ่มและขยายช่องทาง การตลาด ๒. เพื่อเพิ่มขีด ความสามารถในการแข่งขัน ด้านการตลาดของ ผู้ประกอบการหัตถกรรม สร้างสรรค์
ยุทธศาสตร์ที่ 2 เมืองเกษตรสีเขียว	เพื่อการเติบโตของรายได้ของ ครัวเรือน (Household Income) และ การจ้างงาน(Employment) ที่เกิดจาก การพัฒนาสินค้าเกษตรที่ได้รับการ ยกระดับมาตรฐานความปลอดภัย และเทคโนโลยี	1. โครงการยกระดับ สินค้าเกษตรปลอดภัยสู่ เมืองเกษตรสีเขียว 2. โครงการส่งเสริมและ พัฒนาระบบเกษตรกรรม ที่เป็นมิตรกับสิ่งแวดล้อม	
ยุทธศาสตร์ที่ 3 เมืองจุดหมาย ปลายทางแห่งการ ท่องเที่ยวเชิง ประสบการณ์ วัฒนธรรม	เพื่อการเติบโตทางรายได้ของ ครัวเรือน (Household Income) และ การจ้างงาน(Employment) ที่เกิดจาก การพัฒนาการท่องเที่ยวเชิง ประสบการณ์วัฒนธรรม	1. โครงการยกระดับการ ท่องเที่ยวเชิงวัฒนธรรม 1.1 กิจกรรมหลัก; การ สืบค้นและจัดการองค์ ความรู้ 1.2 กิจกรรมย่อย; ครู บาศรีวิชัยบุคคลสำคัญของ โลก 1.3 กิจกรรมการพัฒนา ระบบการบริหารจัดการ ท่องเที่ยวชุมชน	1.เพื่อเชื่อมโยงและยกระดับ การจัดกิจกรรมวัฒนธรรม ประเพณี และส่งเสริมชุมชน การท่องเที่ยวให้มีคุณภาพ 2.เพื่อเพิ่มจำนวนนักท่องเที่ยว และรายได้จากการท่องเที่ยว อย่างยั่งยืน

ยุทธศาสตร์/ ประเด็นการ พัฒนา	เป้าประสงค์เชิงยุทธศาสตร์	ชื่อโครงการ	วัตถุประสงค์โครงการ
		2. โครงการส่งเสริมและสร้างบรรยากาศรองรับการท่องเที่ยว "บูชาพระนางจามเทวี และชมวิถีเมืองเก่าลำพูน"	1. เพื่อสร้างความเข้มแข็ง และความร่วมมือของคนในชุมชนในการส่งเสริมภาพลักษณ์ที่ดีด้านการท่องเที่ยวของจังหวัด 2. เพื่อเพิ่มจำนวนนักท่องเที่ยวและรายได้จากการท่องเที่ยว
ยุทธศาสตร์ที่ 4 เมืองแห่งคุณภาพ ชีวิต	เพื่อการพัฒนาคุณภาพชีวิตของประชาชนทุกช่วงวัย (ปฐมวัย แรงงาน ผู้สูงอายุ และผู้ด้อยโอกาส)	1.โครงการพัฒนาคุณภาพชีวิตประชาชนทุกช่วงวัย จังหวัดลำพูน - กิจกรรมพัฒนาศักยภาพเด็ก เยาวชน แรงงาน และผู้สูงอายุ - กิจกรรมย่อย Safety Zone สำหรับเด็กและเยาวชน - กิจกรรมสนับสนุนการจัดวันมหกรรมลำพูนรวมพลังสร้างคนดี TO BE NUMBER ONE และการเข้าร่วมกิจกรรมกับส่วนกลาง - กิจกรรมอบรมพัฒนาศักยภาพหมู่บ้านชุมชนด้านสังคม ความมั่นคงเพื่อเป็นชุมชนต้นแบบ - กิจกรรม อบรมพัฒนา นักเรียนและเยาวชนด้านสังคม ความมั่นคง	1. เพื่อป้องกันไม่ให้เกิดและเยาวชนเข้าไปยุ่งเกี่ยวกับยาเสพติด โดยรณรงค์สร้างกระแสและปลูกจิตสำนึกที่เอื้อต่อการป้องกันและแก้ไขปัญหายาเสพติด 2. เพื่อพัฒนาและเสริมสร้างความเข้มแข็งของเยาวชนและประชาชนทั่วไปที่เป็นสมาชิกชมรม TO BE NUMBER ONE ในทุกประเภทของจังหวัดลำพูน 3. เพื่อสร้างและพัฒนาเครือข่ายชมรม TO BE NUMBER ONE ในจังหวัดลำพูน

ยุทธศาสตร์/ ประเด็นการ พัฒนา	เป้าประสงค์เชิงยุทธศาสตร์	ชื่อโครงการ	วัตถุประสงค์โครงการ
		เพื่อการใช้ชีวิตในสังคม อย่างถูกต้อง	
		2. โครงการขยายผล เกษตรเพื่ออาหาร กลางวันอันเนื่องมาจาก พระราชดำริน้อมนำหลัก ปรัชญาหลักของ เศรษฐกิจพอเพียงสู่การ ปฏิบัติ	1. เพื่อให้ นักเรียนมีอาหาร กลางวันที่มีคุณค่าทาง โภชนาการ โดยใช้ผลผลิตทาง การเกษตรที่ผลิตภายใน โรงเรียนนำมาประกอบอาหาร 2. เพื่อส่งเสริมให้นักเรียนเกิด การเรียนรู้ และ ทักษะด้าน การทำเกษตร ด้าน โภชนาการ และสุขภาพ อนามัย 3. เพื่อส่งเสริมให้เกิดการบูร ณาการการเกษตรเพื่ออาหาร กลางวันกับการจัดกิจกรรม การเรียนการสอน
		3. โครงการพัฒนา โครงสร้างพื้นฐานเพื่อ พัฒนาคุณภาพชีวิตของ ประชาชนในจังหวัดลำพูน 3.1 กิจกรรมการ ก่อสร้างเขื่อนป้องกัน ตลิ่งริมแม่น้ำลำ บ้านต้น ผึ้งหลายลี หมู่ที่ 8 ตำบลหนองล่อง อำเภอ เวียงหนองล่อง จังหวัด ลำพูน 3.2 กิจกรรมการ ก่อสร้างเขื่อนป้องกัน	1. เพื่อป้องกันการกัดเซาะตลิ่ง ของแม่น้ำในฤดูน้ำหลาก 2. เพื่อป้องกันความเสียหายที่ มีต่อทรัพย์สินของราษฎร และ สิ่งก่อสร้างสาธารณะ ประโยชน์อื่นๆ

ยุทธศาสตร์/ ประเด็นการ พัฒนา	เป้าประสงค์เชิงยุทธศาสตร์	ชื่อโครงการ	วัตถุประสงค์โครงการ
		<p>ตลิ่งริมแม่น้ำอิ บ้านธิ หลวง หมู่ที่ 3 ตำบล บ้านธิ อำเภอบ้านธิ จังหวัดลำพูน</p> <p>3.3 กิจกรรมการ ก่อสร้างเขื่อนป้องกัน ตลิ่งริมแม่น้ำลี่ บ้านต้น ฝิ่งหลายลี่ หมู่ที่ 8ตำบล หนองล่อง อำเภอเวียง หนองล่อง จังหวัดลำพูน</p>	
		<p>3.4 กิจกรรมอำนวย ความปลอดภัยเพื่อ ป้องกันและแก้ไข อุบัติเหตุทางถนนทาง หลวงหมายเลข ๑๑๕๖ ตอน สบทา – ท่าลี่</p> <p>3.5 กิจกรรมบำรุงรักษา ทางหลวง งานแก้ไขและ ป้องกันน้ำท่วมทางหลวง หมายเลข 106 ตอน ท่า จักร – อุโมงค์</p> <p>3.6 กิจกรรมอำนวย ความปลอดภัยเพื่อ ป้องกันและแก้ไข อุบัติเหตุทางถนน งาน ไฟฟ้าแสงสว่าง ทาง หลวงหมายเลข 1087 ตอน ลี้ – ก้อทุ่ง</p> <p>3.7 กิจกรรมบำรุงรักษา</p>	<p>๑. เพื่อเพิ่มประสิทธิภาพใน การคมนาคมขนส่งในพื้นที่ จังหวัดลำพูน</p> <p>๒. ลดอุบัติเหตุทางถนน สร้าง ความปลอดภัยในชีวิต และ ทรัพย์สินแก่ผู้ใช้เส้นทาง</p> <p>๓. แก้ไขปัญหาการระบายน้ำ ในเขตทางหลวง</p>

ยุทธศาสตร์/ ประเด็นการ พัฒนา	เป้าประสงค์เชิงยุทธศาสตร์	ชื่อโครงการ	วัตถุประสงค์โครงการ
		<p>ทางหลวง งานแก้ไขและ ป้องกันน้ำท่วมทางหลวง หมายเลข 106 ตอน ท่า จักร – อุโมงค์ 3.8 กิจกรรมอำนวย ความปลอดภัยเพื่อ ป้องกันและแก้ไข อุบัติเหตุทางถนน ทาง หลวงหมายเลข 11 ตอน ควบคุม 0800 ตอน ชุน ตาน – อุโมงค์ 3.9 กิจกรรมพัฒนาทาง หลวง งานปรับปรุงย่าน ชุมชน ทางหลวง หมายเลข 1147 ตอน ลัน ป่าฝ้าย – ห้วยไซ</p>	
ยุทธศาสตร์ที่ 5 เมืองที่เป็นมิตรกับ สิ่งแวดล้อม	เพื่ออนุรักษ์ทรัพยากรธรรมชาติและ สิ่งแวดล้อม สำหรับเป็นฐานการ พัฒนาอย่างยั่งยืน	1. โครงการอนุรักษ์ ฟื้นฟูทรัพยากร ธรรมชาติและ สิ่งแวดล้อม เพื่อการ พัฒนาสู่เมืองที่เป็นมิตร กับสิ่งแวดล้อมอย่าง ยั่งยืน	1. เพื่อให้เกิดการอนุรักษ์ ฟื้นฟูทรัพยากรธรรมชาติและ สิ่งแวดล้อมอย่างบูรณาการ และมีส่วนร่วม ตอบสนองต่อ การพัฒนาและใช้ประโยชน์ อย่างยั่งยืนของจังหวัดลำพูน 2. เพื่อเป็นการสนับสนุน นโยบายของรัฐบาลในด้าน การจัดการขยะมูลฝอยของ จังหวัด หรือจังหวัดสะอาด อย่างต่อเนื่อง และป้องกัน ปัญหาด้านสุขภาพของประชาชน ในพื้นที่จังหวัดลำพูน

ยุทธศาสตร์/ ประเด็นการ พัฒนา	เป้าประสงค์เชิงยุทธศาสตร์	ชื่อโครงการ	วัตถุประสงค์โครงการ
			3. เพื่อพัฒนาพื้นที่ต้นแบบการจัดการขยะโดยชุมชน และพัฒนาระบบการจัดการขยะอย่างครบวงจรที่มีการเชื่อมโยงทั้งในระดับอำเภอและจังหวัด
		1.1 กิจกรรม ป้องกันและแก้ไขปัญหาหมอกควันและไฟป่าจังหวัดลำพูน ปี 2564	<p>1. เพื่อลดการเกิดสถานการณ์มลพิษทางอากาศที่เกิดจากไฟป่าและหมอกควันในพื้นที่จังหวัดลำพูน อันจะส่งผลกระทบต่อทางด้านเศรษฐกิจและการท่องเที่ยว</p> <p>2. เพื่อส่งเสริมให้ทุกภาคส่วนและชุมชนมีส่วนร่วมในการควบคุมและดูแลแก้ไขปัญหาหมอกควันในจังหวัดลำพูน</p> <p>3. เพื่อบูรณาการการปฏิบัติงานด้านสิ่งแวดล้อมของหน่วยงานภาครัฐ ให้บังเกิดประโยชน์และประสิทธิภาพมากยิ่งขึ้น</p>
		2. โครงการพัฒนาและใช้ประโยชน์จากทรัพยากรธรรมชาติอย่างยั่งยืน	เพื่อฟื้นฟูสภาพป่าต้นน้ำ และกระจายความชุ่มชื้นในดินในพื้นที่ป่าสงวนแห่งชาติและบริเวณชุมชนใกล้เคียง

จาก ตารางที่ 4. 2 แสดงผลการศึกษาคงความสอดคล้องระหว่างแผนงาน/โครงการ/กิจกรรมการพัฒนาประจำปีงบประมาณพ.ศ. 2564 เมื่อนำโครงการที่ได้รับการอนุมัติในปีงบประมาณ พ.ศ. 2564 จำนวน 9 โครงการ ใน 5 ประเด็นยุทธศาสตร์การพัฒนามาวิเคราะห์พบว่า ทุกโครงการมีความสอดคล้องของวัตถุประสงค์ ตัวชี้วัดความสำเร็จของการดำเนินงาน เมื่อเปรียบเทียบกับ เป้าประสงค์เชิงยุทธศาสตร์การพัฒนาแต่ละด้าน ดังในแผนพัฒนาจังหวัดลำพูน ระยะ ปี พ.ศ. 2561 – 2565 และ ตารางแสดงตัวชี้วัด ค่าเป้าหมาย เปรียบเทียบเพื่อวิเคราะห์ระดับความสำเร็จของปัจจัยนำเข้าด้านกระบวนการ

4.1.3 การประเมินปัจจัยด้านกระบวนการแผนงาน/โครงการ/กิจกรรม และงบประมาณ (Process Evaluation ; P)

คณะผู้ประเมินดำเนินการศึกษาเอกสารจากบัญชีโครงการตามแผนปฏิบัติการจังหวัดลำพูน ประจำปีงบประมาณ พ.ศ. 2654 พบว่าแผนพัฒนาจังหวัด ระยะปี พ.ศ. 2561 – 2565 ประกอบด้วยประเด็นการพัฒนา จำนวน 5 ยุทธศาสตร์ ได้แก่ **ยุทธศาสตร์ที่ 1 เมืองรัตนวัตกรรมสร้างสรรค์** จำนวน 1 โครงการ คือโครงการพัฒนาหัตถอุตสาหกรรมหรือศูนย์นวัตกรรมสร้างสรรค์งบประมาณ 1,237,400 บาท **ยุทธศาสตร์ที่ 2 เมืองเกษตรสีเขียว**จำนวน 2 โครงการประกอบด้วย 1.โครงการยกระดับสินค้าเกษตรปลอดภัยสู่เมืองเกษตรสีเขียวงบประมาณ 3,057,200 บาท และ 2.โครงการส่งเสริมและพัฒนาระบบเกษตรกรรมที่เป็นมิตรกับสิ่งแวดล้อมงบประมาณ1,300,000รวมงบประมาณ 4,357,200 บาท **ยุทธศาสตร์ที่ 3 เมืองจุดหมายปลายทางแห่งการท่องเที่ยวเชิงประสบการณ์วัฒนธรรม** จำนวน 1 โครงการคือ โครงการยกระดับการท่องเที่ยวเชิงวัฒนธรรม งบประมาณ 60,675,600 บาท **ยุทธศาสตร์ที่ 4 เมืองแห่งคุณภาพชีวิต** จำนวน 2 โครงการ ประกอบด้วย 1. โครงการพัฒนาคุณภาพชีวิตประชาชนทุกช่วงวัยจังหวัดลำพูนงบประมาณ 1,410,000 บาท และ 2. โครงการพัฒนาโครงสร้างพื้นฐานเพื่อพัฒนาคุณภาพชีวิตของประชาชนในจังหวัดลำพูนงบประมาณ 73,000,000 บาท และ**ยุทธศาสตร์ที่ 5 เมืองที่เป็นมิตรกับสิ่งแวดล้อม** จำนวน 3 โครงการ ประกอบด้วย 1.โครงการพัฒนาโครงสร้างพื้นฐานเพื่ออนุรักษ์และฟื้นฟูทรัพยากรธรรมชาติ งบประมาณ 30,000,000 บาท 2. โครงการอนุรักษ์ฟื้นฟูทรัพยากรธรรมชาติและสิ่งแวดล้อมเพื่อการพัฒนาลู่เมืองที่เป็นมิตรกับสิ่งแวดล้อมอย่างยั่งยืน งบประมาณ 4,315,800 บาท และ 3. โครงการพัฒนาและใช้ประโยชน์จากทรัพยากรธรรมชาติอย่างยั่งยืน งบประมาณ 1,550,000 บาท รวมงบประมาณ 35,865,800 บาท **รวมทั้งสิ้น 9 โครงการ งบประมาณรวม 176,546,000 บาท**

โดยแสดงโครงการรายยุทธศาสตร์ที่หน่วยงานได้รับการอนุมัติงบประมาณ ปี พ.ศ. 2564 ดังในตารางที่ 4.3

ตารางที่ 4.3 แสดงโครงการรายยุทธศาสตร์ที่หน่วยงานได้รับการอนุมัติงบประมาณ ปี 2564

โครงการตาม แผนปฏิบัติ ราชการจังหวัด ลำพูนประจำปี งบประมาณพ.ศ. 2564	ชื่อโครงการ	งบประมาณ (บาท)	ยุทธศาสตร์/ประเด็นการ พัฒนา
1	โครงการพัฒนาหัตถอุตสาหกรรม หริภุญไชยศูนย์นวัตกรรมสร้างสรรค์	1,237,400	ยุทธศาสตร์ที่ 1เมืองหัตถนวัตกรรม สร้างสรรค์
2	โครงการยกระดับสินค้าเกษตรปลอดภัยสู่ เมืองเกษตรสีเขียว	3,057,200	ยุทธศาสตร์ที่ 2 เมืองเกษตรสีเขียว
3	โครงการส่งเสริมและพัฒนาระบบ เกษตรกรรมที่เป็นมิตรกับสิ่งแวดล้อม	1,300,000	ยุทธศาสตร์ที่ 2 เมืองเกษตรสีเขียว
4	โครงการยกระดับการท่องเที่ยวเชิง วัฒนธรรม	60,675,600	ยุทธศาสตร์ที่ 3เมืองจุดหมาย ปลายทางแห่งการท่องเที่ยวเชิง ประสบการณ์วัฒนธรรม
5	โครงการพัฒนาคุณภาพชีวิตประชาชนทุก ช่วงวัยจังหวัดลำพูน	1,410,000	ยุทธศาสตร์ที่ 4เมืองแห่ง คุณภาพชีวิต
6	โครงการพัฒนาโครงสร้างพื้นฐานเพื่อ พัฒนาคุณภาพชีวิตของประชาชนใน จังหวัดลำพูน	73,000,000	ยุทธศาสตร์ที่ 4เมืองแห่ง คุณภาพชีวิต
7	โครงการพัฒนาโครงสร้างพื้นฐานเพื่อ อนุรักษ์และฟื้นฟูทรัพยากรธรรมชาติ	30,000,000	ยุทธศาสตร์ที่ 5เมืองที่เป็นมิตร กับสิ่งแวดล้อม
8	โครงการอนุรักษ์ฟื้นฟูทรัพยากรธรรมชาติ และสิ่งแวดล้อมเพื่อการพัฒนาสู่เมืองที่ เป็นมิตรกับสิ่งแวดล้อมอย่างยั่งยืน	4,315,800	ยุทธศาสตร์ที่ 5เมืองที่เป็นมิตร กับสิ่งแวดล้อม
9	โครงการพัฒนาและใช้ประโยชน์จาก ทรัพยากรธรรมชาติอย่างยั่งยืน	1,550,000	ยุทธศาสตร์ที่ 5เมืองที่เป็นมิตร กับสิ่งแวดล้อม

4.1.4 การประเมินปัจจัยด้านผลผลิต(Out Put) ผลลัพธ์ (Out Come) และ ผลกระทบ (Impact)

การศึกษาวិเคราะห์ปัจจัยด้านผลผลิต จำเป็นต้องพิจารณาเปรียบเทียบผลที่เกิดจากการดำเนินงานว่ากิจกรรมโครงการในแต่ละแผนงานมีการดำเนินงาน กำกับ ติดตาม และประเมินผลสำเร็จ รายกิจกรรมหรือรายโครงการหรือไม่ โดยคณะผู้ประเมินนำผลการประเมินตนเองของหน่วยงานมา คศึกษาวิเคราะห์เปรียบเทียบตัวชี้วัด ค่าเป้าหมายที่กำหนด กับ ระดับความสำเร็จในรายยุทธศาสตร์ นั้นๆ เพื่อต้องการทราบว่าผลการดำเนินงาน “บรรลุ หรือ ไม่บรรลุ” ดังในตารางที่ 4.4

ตารางที่ 4.4 แสดงตัวชี้วัด ค่าเป้าหมายเปรียบเทียบเพื่อวิเคราะห์ระดับความสำเร็จ

ประเด็นยุทธศาสตร์	ตัวชี้วัด	ค่าเป้าหมาย	ระดับความสำเร็จปี 64 เมื่อเปรียบเทียบกับ ค่าเป้าหมาย
เมืองรัตนวัตกรรม สร้างสรรค์ (Creative Craft Innopolis)	(1) จำนวนสถานศึกษาที่มี กิจกรรมการเรียนการสอน ด้านหัตถอุตสาหกรรม สร้างสรรค์เพิ่มขึ้นไม่น้อยกว่า ร้อยละ 25	ร้อยละ 6.25 ต่อปี	ไม่บรรลุ
	(2) จำนวนผลิตภัณฑ์หัตถ อุตสาหกรรมที่ได้รับการ พัฒนาสู่ตลาดรูปแบบใหม่เชิง นวัตกรรมสร้างสรรค์ 24 ผลิตภัณฑ์	6 ผลิตภัณฑ์ต่อปี	10 ผลิตภัณฑ์
	(3) จำนวนผู้ผลิต/ ผู้ประกอบการหัตถ อุตสาหกรรมได้รับการพัฒนา ศักยภาพด้านการตลาด นวัตกรรมสร้างสรรค์ที่มี คุณภาพ จำนวน 100 คน	25 คนต่อปี	40 คน
	(4) ยอดจำหน่ายผลิตภัณฑ์ หัตถอุตสาหกรรมสร้างสรรค์ OTOP และผลิตภัณฑ์เด่นของ จังหวัดเพิ่มขึ้นไม่น้อยกว่าร้อย ละ 20	ร้อยละ 5 ต่อปี	ร้อยละ 10 ของมูลค่าการ จำหน่ายปกติ

ประเด็นยุทธศาสตร์	ตัวชี้วัด	ค่าเป้าหมาย	ระดับความสำเร็จปี 64 เมื่อเปรียบเทียบกับ ค่าเป้าหมาย
เมืองเกษตรสีเขียว (Green Agriculture)	(1) จำนวนแปลงลำไยที่ได้รับ การรวมกลุ่มการผลิตใน รูปแบบแปลงใหญ่เพื่อการ แปรรูปเพิ่มขึ้นจำนวน 800 ไร่	จำนวน 200 ไร่ต่อปี	NA
	(2) จำนวนการขยายพื้นที่ เพาะปลูกลำไยพันธุ์พื้นเมือง (พันธุ์สีชมพูพันธุ์เขียวเขียว และพันธุ์แก้ว) เพื่อส่งเสริม และพัฒนาเป็นลำไยพรีเมียม รองรับการตลาดเพื่อการ บริโภคสดเพิ่มขึ้นจำนวน 200 ไร่	จำนวน 50 ไร่ต่อปี	NA
	(3) จำนวนพื้นที่เพาะปลูกข้าว พันธุ์ดีเพิ่มขึ้น 1,000 ไร่	250 ไร่ต่อปี	NA
	(4) ความสำเร็จในการสร้าง เครือข่ายผู้ผลิต/ ผู้ประกอบการสินค้าพืชผัก เกษตรปลอดภัย/สินค้าเกษตร อินทรีย์ผลิตภัณฑ์แปรรูป ทางการเกษตรจังหวัดลำพูน เพิ่มขึ้น 200 ราย	50 รายต่อปี	NA
	(5) รายได้จากการจำหน่าย สินค้าเกษตรปลอดภัย/สินค้า เกษตรอินทรีย์และผลิตภัณฑ์ แปรรูปจากผลผลิตทาง ทางการเกษตรจังหวัดลำพูน	เพิ่มขึ้นปีละ 5,000,000 บาท	NA
	(6) จำนวนเกษตรกรที่ผ่าน การอบรมเกษตรสีเขียว เพิ่มขึ้น 1,000 คน	250 คนต่อปี	NA

ประเด็นยุทธศาสตร์	ตัวชี้วัด	ค่าเป้าหมาย	ระดับความสำเร็จปี 64 เมื่อเปรียบเทียบกับ ค่าเป้าหมาย
เมืองจุดหมายปลายทาง แห่งการท่องเที่ยวเชิง ประสบการณ์วัฒนธรรม (Cultural Experience Destination)	<p>(1) จำนวนผู้ผ่านการอบรม หลักสูตรอบรมด้านการ ท่องเที่ยวเชิงประสบการณ์ วัฒนธรรมจำนวน 360 คน</p> <p>(2) จำนวนโปรแกรมการ ท่องเที่ยวเชิงประสบการณ์ วัฒนธรรมที่เป็นเอกลักษณ์ ของลำพูน 12 เดือน</p> <p>(3) จำนวนชุมชนเพื่อการ ท่องเที่ยวเชิงวิถีชีวิต วัฒนธรรมได้รับการพัฒนา 8 ชุมชน</p> <p>(4) จำนวนนักท่องเที่ยว เพิ่มขึ้นร้อยละ 5</p> <p>(5) ค่าใช้จ่ายเฉลี่ยของ นักท่องเที่ยวที่เข้ามาในพื้นที่ จังหวัดลำพูนเพิ่มขึ้นไม่น้อย กว่าร้อยละ 5</p> <p>(6) รายได้จากการท่องเที่ยว เพิ่มขึ้นไม่น้อยกว่าร้อยละ 12</p>	<p>90 คนต่อปี</p> <p>12 โปรแกรม</p> <p>2 ชุมชนต่อปี</p> <p>ร้อยละ 1.25 ต่อปี</p> <p>ร้อยละ 1.25 ต่อปี</p> <p>ร้อยละ 3 ต่อปี</p>	<p>140 คน</p> <p>2 โปรแกรม (ไม่บรรลุ)</p> <p>2 ชุมชน</p> <p>(ไม่บรรลุ)</p> <p>(ไม่บรรลุ)</p> <p>(ไม่บรรลุ)</p>
การพัฒนาสู่เมืองแห่ง คุณภาพชีวิต (Quality of Life)	<p>(1) จำนวนชุมชนที่มีระบบการ ดูแลผู้สูงอายุและพิการโดย ชุมชนแบบบูรณาการเพิ่มขึ้น ไม่น้อยกว่า 36 แห่ง</p> <p>(2) จำนวนนักเรียนเยาวชนที่ ด้อยโอกาสผู้สูงอายุผู้พิการ และผู้ด้อยโอกาสทางสังคม ได้รับการส่งเสริมการเรียนรู้ ทักษะและส่งเสริมพัฒนา</p>	<p>9 ชุมชนต่อปี</p> <p>ร้อยละ 1 ต่อปี</p>	<p>NA</p> <p>ร้อยละ 1</p>

ประเด็นยุทธศาสตร์	ตัวชี้วัด	ค่าเป้าหมาย	ระดับความสำเร็จปี 64 เมื่อเปรียบเทียบกับ ค่าเป้าหมาย
	<p>อาชีพเพิ่มขึ้นร้อยละ 4</p> <p>(3) จำนวนชุมชนต้นแบบในการพัฒนาตามหลักปรัชญาเศรษฐกิจพอเพียงเพิ่มขึ้นร้อยละ 10 จากจำนวนตำบลทั้งสิ้น 51 ตำบล</p> <p>(4) จำนวนเครือข่ายสหวิชาชีพและภาคประชาชนต่อด้านการค้ามนุษย์เพิ่มขึ้น 8 เครือข่าย</p> <p>(5) สัดส่วนของปัญหาสังคมด้านคดียาเสพติดลดลงร้อยละ 2.5</p> <p>(6) จำนวนหมู่บ้าน/ชุมชนได้รับการพัฒนาสาธารณูปโภคขั้นพื้นฐานเพิ่มขึ้นร้อยละ 20</p>	<p>ร้อยละ 2.5 ต่อปี</p> <p>2 เครือข่ายต่อปี</p> <p>ร้อยละ 0.625 ต่อปี</p> <p>ร้อยละ 5 ต่อปี</p>	<p>NA</p> <p>3 ชมรม/เครือข่าย</p> <p>NA</p> <p>ร้อยละ 5</p>
<p>การพัฒนาสู่เมืองนิเวศน์ (Eco-town)</p>	<p>(1) จำนวนพื้นที่ป่าไม้ที่ได้รับการอนุรักษ์และฟื้นฟูเพิ่มขึ้น 400 ไร่</p> <p>(2) การฟื้นฟูและพัฒนาแหล่งน้ำ(แม่น้ำลำคลองห้วยฝายระบบส่งน้ำ)เพิ่มขึ้น 80 แห่ง</p> <p>(3) ผลการดำเนินการป้องกันและแก้ไขปัญหาหมอกควันและไฟป่าเป็นไปตามเกณฑ์มาตรฐานที่กำหนด (ค่า PM10, จุด Hotspot)</p> <p>(4) จำนวนสถานประกอบการอุตสาหกรรมที่เข้าสู่ระบบ</p>	<p>100 ไร่ต่อปี</p> <p>20 แห่งต่อปี</p> <p>จำนวนวันที่อากาศโปร่งใส</p> <p>80 รายต่อปี</p>	<p>NA</p> <p>14 ตำบล/แห่ง (ไม่บรรลุ)</p> <p>จำนวนวันที่อากาศโปร่งใสสูงกว่าเกณฑ์มาตรฐาน</p> <p>NA</p>

ประเด็นยุทธศาสตร์	ตัวชี้วัด	ค่าเป้าหมาย	ระดับความสำเร็จปี 64 เมื่อเปรียบเทียบกับ ค่าเป้าหมาย
	อุตสาหกรรมสีเขียวเพิ่มขึ้น 320 ราย (5) จำนวนเครือข่ายด้าน ทรัพยากรธรรมชาติเพื่อการ ป้องกันและแก้ไขปัญหาภัย ธรรมชาติเพิ่มขึ้น 16 เครือข่าย	4 เครือข่ายต่อปี	1 เครือข่าย (ไม่บรรลุ)

จาก ตารางที่ 4.4 แสดงการวิเคราะห์ประเมินความสำเร็จด้านคุณภาพของการบริหารจัดการ (Management) แยกรายประเด็นยุทธศาสตร์การพัฒนา **พบว่ายุทธศาสตร์ที่ 1 เมืองนวัตกรรมสร้างสรรค์ (Creative Craft Innopolis) มีตัวชี้วัดความสำเร็จ จำนวน 4 ตัวชี้วัด ผลการดำเนินงาน บรรลุ 3 ตัวชี้วัด ไม่บรรลุ 1 ตัวชี้วัดคือตัวชี้วัดที่ 1**จำนวนสถานศึกษาที่มีกิจกรรมการเรียนการสอน ด้านหัตถอุตสาหกรรมสร้างสรรค์ เพิ่มขึ้นไม่น้อยกว่าร้อยละ 25ผลการดำเนินงาน **ไม่บรรลุ**สาเหตุ เนื่องจาก **ไม่มีแผนงาน/โครงการ/กิจกรรมรองรับตัวชี้วัด** ขณะที่ **ตัวชี้วัดที่ 2** จำนวนผลิตภัณฑ์หัตถอุตสาหกรรมที่ได้รับการพัฒนาสู่ตลาดรูปแบบใหม่เชิงนวัตกรรมสร้างสรรค์ 24 ผลิตภัณฑ์ค่าเป้าหมาย 6 ผลิตภัณฑ์ต่อปี ผลการดำเนินงานจำนวนผลิตภัณฑ์ได้รับการพัฒนา **จำนวน 10 ผลิตภัณฑ์บรรลุ ตัวชี้วัดที่ 3** จำนวนผู้ผลิต/ผู้ประกอบการหัตถอุตสาหกรรม ได้รับการพัฒนาศักยภาพด้านการตลาด นวัตกรรมสร้างสรรค์ที่มีคุณภาพ จำนวน 100 คน ค่าเป้าหมาย 25 คน/ปี ผลการดำเนินงานมีผู้ผลิต/ผู้ประกอบการได้รับการพัฒนาศักยภาพ **จำนวน 40 คน บรรลุ**และ **ตัวชี้วัดที่ 4** ยอดจำหน่าย ผลิตภัณฑ์หัตถอุตสาหกรรมสร้างสรรค์ OTOP และผลิตภัณฑ์เด่นของจังหวัดเพิ่มขึ้นไม่น้อยกว่าร้อยละ 20 ค่าเป้าหมายร้อยละ 5 ต่อปี ผลการดำเนินงานมียอดจำหน่าย**เพิ่มขึ้น ร้อยละ 10 ของมูลค่าการจำหน่ายปกติบรรลุ**

ยุทธศาสตร์ที่ 2 : เมืองเกษตรสีเขียว (Green Agriculture)มีตัวชี้วัดความสำเร็จ จำนวน 6 ตัวชี้วัด ผลการดำเนินงาน**ตัวชี้วัดที่ 1**จำนวนแปลงลำไยที่ได้รับการรวมกลุ่มการผลิตในรูปแบบแปลงใหญ่เพื่อการแปรรูปเพิ่มขึ้นจำนวน 800 ไร่ค่าเป้าหมาย จำนวน 200 ไร่ต่อปีผลการดำเนินงาน**ไม่มี**

ข้อมูล/NA ขณะที่ **ตัวชี้วัดที่ 2** จำนวนการขยายพื้นที่เพาะปลูกลำไยพันธุ์พื้นเมือง (พันธุ์สีชมพูพันธุ์เขียวและพันธุ์แก้ว) เพื่อส่งเสริมและพัฒนาเป็นลำไยพรีเมียมรองรับการตลาดเพื่อการบริโภคสดเพิ่มขึ้นจำนวน 200 ไร่จำนวน 50 ไร่ต่อปี ผลการดำเนินงาน **ไม่มีข้อมูล/NA** **ตัวชี้วัดที่ 3** จำนวนพื้นที่เพาะปลูกข้าวพันธุ์ดีเพิ่มขึ้น 1,000 ไร่ ค่าเป้าหมาย 250 ไร่ต่อปี ผลการดำเนินงาน **ไม่มีข้อมูล/NA** **ตัวชี้วัดที่ 4** ความสำเร็จในการสร้างเครือข่ายผู้ผลิต/ผู้ประกอบการสินค้าพืชผักเกษตรปลอดภัย/สินค้าเกษตรอินทรีย์ผลิตภัณฑ์แปรรูปทางการเกษตรจังหวัดลำพูนเพิ่มขึ้น 200 รายค่าเป้าหมาย 50 รายต่อปีผลการดำเนินงาน **ไม่มีข้อมูล/NA** **ตัวชี้วัดที่ 5** รายได้จากการจำหน่ายสินค้าเกษตรปลอดภัย/สินค้าเกษตรอินทรีย์และผลิตภัณฑ์แปรรูปจากผลผลิตทางการเกษตรจังหวัดลำพูนค่าเป้าหมายเพิ่มขึ้นปีละ 5,000,000 บาท ผลการดำเนินงาน **ไม่มีข้อมูล/NA** และ **ตัวชี้วัดที่ 6** จำนวนเกษตรกรที่ผ่านการอบรมเกษตรสีเขียวเพิ่มขึ้น 1,000 คนค่าเป้าหมาย 250 คนต่อปี ผลการดำเนินงาน **ไม่มีข้อมูล/NA**

หมายเหตุ การประเมินผลความสำเร็จของ แผนงาน/โครงการ/กิจกรรม ในยุทธศาสตร์ที่ 2 เมืองเกษตรสีเขียว (Green Agriculture) ผลกระทบจากสถานการณ์การแพร่ระบาดของไวรัส COVID 19 ทำให้การดำเนินกิจกรรมโครงการไม่เป็นไปตามแผนที่กำหนด จึงไม่พบข้อมูล/NA เพื่อประกอบการวิเคราะห์ประเมินความสำเร็จ

ยุทธศาสตร์ที่ 3 : เมืองจุดหมายปลายทางแห่งการท่องเที่ยวเชิงประสบการณ์วัฒนธรรม (Cultural Experience Destination) มีตัวชี้วัดความสำเร็จ จำนวน 6 ตัวชี้วัด ผลการดำเนินงาน **ตัวชี้วัดที่ 1** จำนวนผู้ผ่านการอบรมหลักสูตรอบรมด้านการท่องเที่ยวเชิงประสบการณ์วัฒนธรรมจำนวน 360 คนค่าเป้าหมาย 90 คนต่อปี ผลการดำเนินงานมีผู้ผ่านการอบรม **จำนวน 140 คนบรรลุ** ขณะที่ **ตัวชี้วัดที่ 2** จำนวนโปรแกรมการท่องเที่ยวเชิงประสบการณ์วัฒนธรรมที่เป็นเอกลักษณ์ของลำพูน 12 เดือนค่าเป้าหมาย 12 โปรแกรมผลการดำเนินงาน **จำนวน 2 โปรแกรม (ไม่บรรลุ)** **ตัวชี้วัดที่ 3** จำนวนชุมชนเพื่อการท่องเที่ยววิถีชีวิตวัฒนธรรมได้รับการพัฒนา 8 ชุมชนค่าเป้าหมาย 2 ชุมชนต่อปีผลการดำเนินงาน ชุมชนเพื่อการท่องเที่ยวได้รับการพัฒนา **จำนวน 2 ชุมชน(บรรลุ)** **ตัวชี้วัดที่ 4** จำนวนนักท่องเที่ยวเพิ่มขึ้นร้อยละ 5 ค่าเป้าหมาย ร้อยละ 1.25 ต่อปี ผลการดำเนินงาน **(ไม่บรรลุ)** **ตัวชี้วัดที่ 5** ค่าใช้จ่ายเฉลี่ยของนักท่องเที่ยวที่เข้ามาในพื้นที่จังหวัดลำพูนเพิ่มขึ้นไม่น้อยกว่าร้อยละ 5 ค่าเป้าหมาย ร้อยละ 1.25 ต่อปี ผลการดำเนินงาน **(ไม่บรรลุ)** และ **ตัวชี้วัดที่ 6** รายได้จากการท่องเที่ยวเพิ่มขึ้นไม่น้อยกว่าร้อยละ 12 ค่าเป้าหมาย ร้อยละ 3 ต่อปีผลการดำเนินงาน **(ไม่บรรลุ)**

ยุทธศาสตร์ที่ 4 : การพัฒนาสู่เมืองแห่งคุณภาพชีวิต (Quality of Life) มีตัวชี้วัดความสำเร็จจำนวน 6 ตัวชี้วัด ผลการดำเนินงาน **ตัวชี้วัดที่ 1** จำนวนชุมชนที่มีระบบการดูแลสุขภาพและพิการโดย

ชุมชนแบบบูรณาการเพิ่มขึ้นไม่น้อยกว่า 36 แห่งค่าเป้าหมาย 9 ชุมชนต่อปี ผลการดำเนินงาน **ไม่มีข้อมูล/NA** **ตัวชี้วัดที่ 2** จำนวนนักเรียนเยาวชนคนที่ด้อยโอกาสผู้สูงอายุผู้พิการและผู้ด้อยโอกาสทางสังคม ได้รับการส่งเสริมการเรียนรู้ทักษะและส่งเสริมพัฒนาอาชีพเพิ่มขึ้นร้อยละ 4 ค่าเป้าหมาย ร้อยละ 1 ต่อปี ผลการดำเนินงาน **ร้อยละ 1 ต่อปี(บรรลุ)** **ตัวชี้วัดที่ 3** จำนวนชุมชนต้นแบบในการพัฒนาตามหลักปรัชญาเศรษฐกิจพอเพียงเพิ่มขึ้นร้อยละ 10 จากจำนวนตำบลทั้งสิ้น 51 ตำบล ค่าเป้าหมาย ร้อยละ 2.5 ต่อปี ผลการดำเนินงาน **ไม่มีข้อมูล/NA** **ตัวชี้วัดที่ 4** จำนวนเครือข่ายสหวิชาชีพและภาคประชาชน ต่อต้านการค้ามนุษย์เพิ่มขึ้น 8 เครือข่าย ค่าเป้าหมาย 2 เครือข่ายต่อปี ผลการดำเนินงาน **จำนวนเครือข่ายเพิ่มขึ้น 3 ชมรม/เครือข่าย(บรรลุ)** **ตัวชี้วัดที่ 5** สัดส่วนของปัญหาสังคมด้านคดียาเสพติด ลดลงร้อยละ 2.5 ค่าเป้าหมายร้อยละ 0.625 ต่อปี ผลการดำเนินงาน **ไม่มีข้อมูล/NA** และ **ตัวชี้วัดที่ 6** จำนวนหมู่บ้าน/ชุมชนได้รับการพัฒนาสาธารณูปโภคขั้นพื้นฐานเพิ่มขึ้นร้อยละ 20 ค่าเป้าหมาย ร้อยละ 5 ต่อปี ผลการดำเนินงานจำนวนหมู่บ้าน/ชุมชนได้รับการพัฒนาเพิ่มขึ้น **ร้อยละ 5(บรรลุ)**

ยุทธศาสตร์ที่ 5 การพัฒนาสู่เมืองนิเวศ (Eco-City) มีตัวชี้วัดความสำเร็จ จำนวน 5 ตัวชี้วัด ผลการดำเนินงาน **ตัวชี้วัดที่ 1** จำนวนพื้นที่ป่าไม้ที่ได้รับการอนุรักษ์และฟื้นฟูเพิ่มขึ้น 400 ไร่ ค่าเป้าหมาย 100 ไร่ต่อปี ผลการดำเนินงาน **ไม่มีข้อมูล/NA** ขณะที่ **ตัวชี้วัดที่ 2** การฟื้นฟูและพัฒนาแหล่งน้ำ(แม่น้ำลำคลองห้วยฝายระบบส่งน้ำ)เพิ่มขึ้น 80 แห่ง ค่าเป้าหมาย 20 แห่งต่อปี ผลการดำเนินงานมีการฟื้นฟู **จำนวน 14 ตำบล/แห่ง (ไม่บรรลุ)** **ตัวชี้วัดที่ 3** ผลการดำเนินการป้องกันและแก้ไขปัญหาหมอกควันและไฟป่าเป็นไปตามเกณฑ์มาตรฐานที่กำหนด (ค่า PM 10, จุด Hotspot)ค่าเป้าหมาย จำนวนวันที่อากาศโปร่งใสผลการดำเนินงาน **พบว่าจำนวนวันที่อากาศโปร่งใสสูงกว่าเกณฑ์มาตรฐาน (บรรลุ)** **ตัวชี้วัดที่ 4** จำนวนสถานประกอบการอุตสาหกรรมที่เข้าสู่ระบบอุตสาหกรรมสีเขียวเพิ่มขึ้น 320 รายค่าเป้าหมาย 80 รายต่อปีผลการดำเนินงาน **ไม่มีข้อมูล/NA** และ **ตัวชี้วัดที่ 5** จำนวนเครือข่ายด้านทรัพยากรธรรมชาติเพื่อการป้องกันและแก้ไขปัญหาภัยธรรมชาติเพิ่มขึ้น 16 เครือข่ายค่าเป้าหมาย 4 เครือข่ายต่อปีผลการดำเนินงาน พบว่า **จำนวนเครือข่ายเพิ่มขึ้น 1 เครือข่าย (ไม่บรรลุ)**

กล่าวโดยสรุป ผลการปฏิบัติราชการตามแผนพัฒนาจังหวัดลำพูน ปี 2564 ตาม ประเด็นการ พัฒนา 5 ยุทธศาสตร์ 27 ตัวบ่งชี้ **พบว่า** มีตัวบ่งชี้ บรรลุค่าเป้าหมาย จำนวน 9 ตัวบ่งชี้ ไม่บรรลุ ความสำเร็จ จำนวน 7 ตัวบ่งชี้ และ **ไม่มีข้อมูล/NA** ประกอบการวิเคราะห์จากรายงานการประเมินตนเอง จำนวน 11 ตัวบ่งชี้ จากการติดตามประเมินผลด้วยเครื่องมือแบบคำสัมภาษณ์ผู้บริหารหน่วย

ราชการที่ได้รับงบประมาณการพัฒนาจังหวัดลำพูนพบว่า โครงการ/กิจกรรม ที่ไม่มีข้อมูลรายงาน มี ปัจจัยสาเหตุ

ประการที่ 1 สถานการณ์การแพร่ระบาดของ COVID 19 ทำให้ในบางโครงการ/กิจกรรมไม่สามารถดำเนินการได้ตามแผนที่กำหนด และ ประการที่ 2 บางโครงการหน่วยงานที่รับผิดชอบต้องดำเนินการคืบงงบประมาณ สาเหตุ เพราะไม่สามารถดำเนินกิจกรรม โครงการ และ การเบิกจ่ายงบประมาณที่ไม่เป็นไปตามแผน

ตารางที่ 4.5 แสดงการวิเคราะห์ผลผลิต (Out Put) ผลลัพธ์ (Out Come) ที่ได้จากการดำเนินโครงการตามแผนปฏิบัติการปีงบประมาณ พ.ศ. 2564

ประเด็นยุทธศาสตร์/แผนงาน/โครงการ	จำนวนเงิน	ผลผลิต (Out Put)	ผลลัพธ์ (Out Come)
ยุทธศาสตร์ที่ 1 เมืองรัตนวัตกรรมสร้างสรรค์	1,237,400 -	การพัฒนาคุณภาพผลิตภัณฑ์หัตถกรรม การค้าและการลงทุน	คุณภาพของผลิตภัณฑ์ที่ได้รับการพัฒนา
1.โครงการพัฒนาหัตถอุตสาหกรรมหรือศูนย์นวัตกรรมสร้างสรรค์	1,237,400	ผลิตภัณฑ์ชุมชนที่ได้รับ การพัฒนาคุณภาพสู่ตลาดผลผลิต	มูลค่าทางการตลาดที่เพิ่มขึ้น
ยุทธศาสตร์ที่ 2 เมืองเกษตรสีเขียว	4,357,200 -	การพัฒนาเกษตรกรรมยั่งยืน	ความสามารถในการแข่งขัน
2. โครงการยกระดับสินค้าเกษตรปลอดภัยสู่เมืองเกษตรสีเขียว	3,057,200	ผลผลิตการเกษตรคุณภาพมาตรฐาน	การยอมรับในตลาดโลก
3. โครงการส่งเสริมและพัฒนาระบบเกษตรกรรมที่เป็นมิตรกับสิ่งแวดล้อม	1,300,000	ระบบเกษตรกรรมยั่งยืน	สร้างมูลค่าเพิ่มทางเศรษฐกิจ
ยุทธศาสตร์ที่ 3 เมืองจุดหมายปลายทางแห่งการท่องเที่ยวเชิงประสบการณ์วัฒนธรรม	60,675,600-	การพัฒนาศักยภาพการท่องเที่ยวและบริการ	มูลค่าเพิ่มการท่องเที่ยวเชิงวัฒนธรรม
4. โครงการยกระดับการท่องเที่ยวเชิงวัฒนธรรม	60,675,600	* กิจกรรมการท่องเที่ยวที่น่าสนใจ * การพัฒนาโครงสร้างพื้นฐานทางการ	* เพิ่มศักยภาพทางการท่องเที่ยว * นักท่องเที่ยวเพิ่มขึ้น

ประเด็นยุทธศาสตร์/แผนงาน/โครงการ	จำนวนเงิน	ผลผลิต (Out Put)	ผลลัพธ์ (Out Come)
		ท่องเที่ยวเพื่ออำนวยความสะดวกและสร้างความปลอดภัย	
ยุทธศาสตร์ที่ 4 เมืองแห่งคุณภาพชีวิต	74,410,000 -	การพัฒนาด้านสังคม	คุณภาพชีวิตปชช.
5. โครงการพัฒนาคุณภาพชีวิตประชาชนทุกช่วงวัย จังหวัดลำพูน	1,410,000	กระบวนการพัฒนาคุณภาพชีวิตแบบมีส่วนร่วม	ระบบเครือข่ายเยาวชน และ ปชช.
6. โครงการพัฒนาโครงสร้างพื้นฐานเพื่อพัฒนาคุณภาพชีวิตของประชาชนในจังหวัดลำพูน	73,000,000	โครงสร้างพื้นฐานถนนและ ไฟฟ้า	ลดอุบัติเหตุ & ความปลอดภัยในชีวิตทรัพย์สิน
ยุทธศาสตร์ที่ 5 เมืองที่เป็นมิตรกับสิ่งแวดล้อม	35,865,800 -	การบริหารจัดการทรัพยากรธรรมชาติและสิ่งแวดล้อม	ความสมดุลทางธรรมชาติและสิ่งแวดล้อม
7. โครงการพัฒนาโครงสร้างพื้นฐานเพื่ออนุรักษ์และฟื้นฟูทรัพยากรธรรมชาติ	30,000,000	การปรับปรุงพัฒนาโครงสร้างพื้นฐานอนุรักษ์ ฟื้นฟูทรัพยากรธรรมชาติ	ทรัพยากรธรรมชาติและแหล่งน้ำได้รับการฟื้นฟู
8. โครงการอนุรักษ์ ฟื้นฟูทรัพยากรธรรมชาติและสิ่งแวดล้อม เพื่อการพัฒนาสู่เมืองที่เป็นมิตรกับสิ่งแวดล้อมอย่างยั่งยืน	4,315,800	พัฒนาแหล่งน้ำ	ระบบนิเวศสิ่งแวดล้อมมีความสมบูรณ์
9. โครงการพัฒนาและใช้ประโยชน์จากทรัพยากรธรรมชาติอย่างยั่งยืน	1,550,000	แหล่งน้ำเพื่อการบริโภค & เกษตร	การใช้ประโยชน์ในช่วงวิกฤต
รวมทั้งสิ้น	176,546,000		เมืองแห่งความสุขบนความพอเพียง

จาก ตารางที่ 4.5 แสดงการวิเคราะห์ผลผลิต (Out Put) ผลลัพธ์ (Out Come) ที่ได้จากการดำเนินโครงการตามแผนปฏิบัติการปีงบประมาณ พ.ศ. 2564คณะผู้ประเมินศึกษาผลการดำเนินงาน

วิเคราะห์ผลผลิต/Out Put และ ผลลัพธ์/Out Come เพื่อประเมินความคุ้มค่ากับงบประมาณดำเนินการ โดยแยกรายประเด็นยุทธศาสตร์ ได้ดังนี้

ยุทธศาสตร์ที่ 1 เมืองรัตนวัตกรรมสร้างสรรค์ มีโครงการภายใต้การขับเคลื่อน จำนวน 1 โครงการ งบประมาณ 1,237,400 บาท โดยมีแผนงาน แผนโครงการและกิจกรรมโครงการที่เกิดจากการบูรณาการของหน่วยงาน ประกอบด้วย สำนักงานพาณิชย์จังหวัดลำพูน และสำนักงานพัฒนาชุมชน จังหวัดลำพูนเป็นแผนบูรณาการเพิ่มศักยภาพการพัฒนาผลิตภัณฑ์ชุมชนและการตลาดขับเคลื่อน ภายใต้ โครงการพัฒนาหัตถกรรมหรือวิสาหกิจฐานวัตกรรมสร้างสรรค์โดยมีการดำเนินงานกิจกรรมการเพิ่มศักยภาพผู้ผลิต/ผู้ประกอบการที่ได้รับการพัฒนาด้านการผลิตสินค้าที่มีคุณภาพและการส่งเสริมด้านการตลาด พบว่า ผลผลิต/Out Put ที่เกิดขึ้นทำให้ผู้ประกอบการชุมชนสามารถพัฒนาผลิตภัณฑ์หัตถกรรมให้มีคุณภาพสูงขึ้น และสามารถขยายช่องทางการจำหน่ายสู่ตลาดสากลมากขึ้น อย่างไรก็ตาม จากสถานการณ์การแพร่ระบาดของไวรัสโคโรนา 19 ส่งผลต่อการดำเนินกิจกรรมในบางโครงการที่ยังไม่สิ้นสุด บางกิจกรรมได้กั้นเงินเบิกเหลือในปี เพื่อให้สามารถดำเนินกิจกรรมต่อได้ขณะที่ ผลลัพธ์ที่คาดว่าจะเกิดขึ้น คือ การเพิ่มมูลค่าสินค้าให้สูงขึ้นตามมูลค่าทางการตลาด เนื่องจาก ตลาดยุโรป อเมริกามีความสนใจในสินค้าที่ผลิตจากหัตถกรรม

ยุทธศาสตร์ที่ 2 เมืองเกษตรสีเขียว มีโครงการภายใต้การขับเคลื่อน จำนวน 2 โครงการ งบประมาณ 4,357,200 บาท ประกอบด้วยโครงการยกระดับสินค้าเกษตรปลอดภัยสู่เมืองเกษตรสีเขียว และ โครงการส่งเสริมและพัฒนาระบบเกษตรกรรมที่เป็นมิตรกับสิ่งแวดล้อม

หมายเหตุ การประเมินผลความสำเร็จของ แผนงาน/โครงการ/กิจกรรม ในยุทธศาสตร์ที่ 2 เมืองเกษตรสีเขียว (Green Agriculture) ผลกระทบจากสถานการณ์การแพร่ระบาดของไวรัส COVID 19 ทำให้การดำเนินกิจกรรมโครงการไม่เป็นไปตามแผนที่กำหนด จึงไม่พบข้อมูล/NA เพื่อประกอบการวิเคราะห์ประเมินผลความสำเร็จ

ยุทธศาสตร์ที่ 3 เมืองจุดหมายปลายทางแห่งการท่องเที่ยวเชิงประสบการณ์วัฒนธรรม มีโครงการภายใต้การขับเคลื่อน ได้แก่ โครงการยกระดับการท่องเที่ยวเชิงวัฒนธรรมงบประมาณ 60,675,600 บาท โดยมี แผนงานการพัฒนาลำพูนสู่เมืองมรดกวัฒนธรรมล้านนา ขับเคลื่อนภายใต้โครงการส่งเสริมและสร้างบรรยากาศรองรับการท่องเที่ยว “บูชาพระนางจามเทวี และชมวิถีเมืองเก่าลำพูน” และ โครงการยกระดับการท่องเที่ยวเชิงวัฒนธรรม ของ สำนักงานท่องเที่ยวและกีฬาจังหวัดลำพูน กิจกรรมการพัฒนากระบวนการบริหารจัดการการท่องเที่ยวชุมชนและ กิจกรรมที่เกิดจากการบูรณาการ

ร่วมกับสำนักงานศึกษาธิการจังหวัดลำพูน กิจกรรมการพัฒนาระบบการบริหารจัดการท่องเที่ยวชุมชน และ กิจกรรมประดับตกแต่งไฟ (ย้อมเมือง) เสน่ห์สี่สັນแห่งลำพูน ซึ่งกิจกรรมถูกยกเลิกชั่วคราว จากสถานการณ์การแพร่ระบาดของไวรัสโควิด 19 ขณะที่ ด้านการพัฒนาโครงสร้างพื้นฐานเพื่อรองรับนักท่องเที่ยว โดย สำนักงานแขวงการท่องเที่ยวจังหวัดลำพูน ดำเนินกิจกรรมอำนวยความสะดวกภัยเพื่อป้องกันและแก้ไขอุบัติเหตุทางถนน งานไฟฟ้าแสงสว่าง ทางหลวงหมายเลข 1087 ตอน ลี้ – ก้อทุ่ง กิจกรรมย่อย ติดตั้งไฟฟ้าแสงสว่าง ชนิดกิ่งเดี่ยว ความสูง 9.00 ม และ กิจกรรมหลักยกระดับมาตรฐาน และเพิ่มประสิทธิภาพทางหลวงหมายเลข 1087 ตอน ลี้ – ก้อทุ่ง กิจกรรมย่อย ทำการขยายผิวจราจร จากเดิม 2 ช่องจราจร กว้าง 6.00 ม. เป็นขนาด 2 ช่องจราจร กว้าง 12.00 ม. ผิวทางแบบแอสฟัลต์ คอนกรีต พร้อมระบบระบายน้ำในเขตทางหลวงกิจกรรมพัฒนาทางหลวง งานปรับปรุงย่านชุมชน ทางหลวงหมายเลข 1147 ตอน สันป่าฝ้าย – ห้วยไซ **พบว่า ผลผลิต/Out Put**ที่เกิดคือ โครงสร้างพื้นฐานเพื่ออำนวยความสะดวกและสร้างความปลอดภัยทางการท่องเที่ยว และ **ผลลัพธ์/Out Come** ที่คาดว่าจะได้รับการพัฒนาศักยภาพทางการท่องเที่ยว และ การบริหารจัดการที่ดี คือ สามารถเพิ่มศักยภาพทางการท่องเที่ยว และ จำนวนนักท่องเที่ยวที่จะเพิ่มขึ้นหลังสถานการณ์โควิดภายใต้จุดหมายปลายทางแห่งการท่องเที่ยวเชิงวัฒนธรรมอัตลักษณ์วิถีของจังหวัดลำพูน

ยุทธศาสตร์ที่ 4 เมืองแห่งคุณภาพชีวิต มีโครงการภายใต้การขับเคลื่อน จำนวน 2 โครงการ **งบประมาณ 74,410,00 บาท** โดยมีแผนงาน แผนโครงการและกิจกรรมโครงการที่เกิดจากการบูรณาการของหน่วยงาน ประกอบด้วยโครงการพัฒนาโครงสร้างพื้นฐานเพื่อพัฒนาคุณภาพชีวิตของประชาชนในจังหวัดลำพูน กิจกรรมของสำนักงานแขวงทางหลวงจังหวัดลำพูน ได้แก่ กิจกรรมการพัฒนาทางหลวง งานปรับปรุงย่านชุมชน ทางหลวงหมายเลข 1147 ตอน สันป่าฝ้าย – ห้วยไซกิจกรรมอำนวยความสะดวกภัยเพื่อป้องกันและแก้ไขอุบัติเหตุทางถนน กิจกรรมบำรุงรักษาทางหลวง งานแก้ไขและป้องกันน้ำท่วมทางหลวงหมายเลข 106 ตอน ท่าจักร – อุโมงค์ทางหลวงหมายเลข 11 ตอนควบคุม 0800 ตอน ชุนตาน – อุโมงค์ และ กิจกรรมอำนวยความสะดวกภัยเพื่อป้องกันและแก้ไขอุบัติเหตุทางถนนทางหลวงหมายเลข ๑๑๕๖ ตอน สบตา – ท่าลี่โดยเป็นกิจกรรมโครงการที่เหลื่อมปีงบประมาณ 2563 – 2564 **พบว่า ผลผลิต/Out Put** ที่เกิดขึ้นจากคุณภาพโครงสร้างพื้นฐานถนน และ การบริการแสงสว่างจากไฟฟ้าส่งสว่างส่งผลให้ประชาชนจังหวัดลำพูน ครอบคลุมพื้นที่ 8 อำเภอ ได้รับผลลัพธ์/Out Come สามารถช่วยลดอุบัติเหตุ และ สร้างความปลอดภัยในชีวิตทรัพย์สินขณะที่แผนงานการพัฒนาคุณภาพชีวิตประชาชนอย่างยั่งยืน ขับเคลื่อนภายใต้โครงการพัฒนาคุณภาพชีวิตประชาชนทุกช่วงวัยจังหวัดลำพูนบูรณาการของหน่วยงาน ประกอบด้วย สำนักงานสาธารณสุขจังหวัดลำพูน สำนักงาน

ศึกษาธิการจังหวัดลำพูน สำนักงานแรงงานจังหวัดลำพูน และ สำนักงานจังหวัดลำพูน กิจกรรมพัฒนา ศักยภาพเด็ก เยาวชน แรงงาน และผู้สูงอายุ กิจกรรมย่อย Safety Zone สำหรับเด็กและเยาวชน กิจกรรมการขับเคลื่อนในสถานประกอบการการขับเคลื่อน TO BE NUMBER ONE ในสถานศึกษาและ ที่ว่าการปกครองจังหวัดลำพูน ดำเนินกิจกรรมหลัก : พัฒนาศักยภาพอาสาสมัครพลังเครือข่ายด้าน สังคมและความมั่นคง กิจกรรมย่อย : สร้างสังคมปลอดภัยและน่าอยู่ โดยการมีส่วนร่วมของประชาชน กิจกรรมที่ 1 อบรมพัฒนาศักยภาพหมู่บ้านชุมชน ด้านสังคม ความมั่นคง เพื่อเป็นชุมชนต้นแบบ และ กิจกรรมที่ 2 อบรมพัฒนานักเรียนและเยาวชน ด้านสังคม ความมั่นคง เพื่อการใช้ชีวิตในสังคมอย่าง ถูกต้อง **พบว่า** จากสถานการณ์ปัจจุบันเกิดการแพร่ระบาดของโรคติดเชื้อไวรัสโคโรนา 19 ทำให้การ ดำเนินกิจกรรมในโครงการ ดังกล่าว ไม่สามารถดำเนินการได้ ตามมาตรการป้องกันการแพร่ระบาดของ โรคหน่วยงานจึงต้องคั่นงบประมาณและยังไม่สามารถสรุปผลการดำเนินงาน ดังนั้น คณะผู้ประเมิน จึงประเมินผลความสำเร็จกิจกรรม/โครงการเฉพาะที่มีการดำเนินงานเสร็จสมบูรณ์

ยุทธศาสตร์ที่ 5 เมืองที่เป็นมิตรกับสิ่งแวดล้อม มีโครงการภายใต้การขับเคลื่อน จำนวน 3 โครงการ **งบประมาณ 35,865,800 บาท** โดยมีแผนงานการอนุรักษ์ ฟื้นฟู และใช้ประโยชน์จาก ทรัพยากรธรรมชาติอย่างคุ้มค่าขับเคลื่อนบูรณาการของ สำนักงานป่าไม้จังหวัดลำพูน และ สำนักงาน ทรัพยากรธรรมชาติและสิ่งแวดล้อมจังหวัดลำพูน ภายใต้ 1. โครงการพัฒนาโครงสร้างพื้นฐานเพื่อ อนุรักษ์และฟื้นฟูทรัพยากรธรรมชาติ กิจกรรม การก่อสร้างเขื่อนป้องกันตลิ่งริมแม่น้ำลี่ บ้านต้นผึ้ง หล่ายลี่ ม.๘ การก่อสร้างเขื่อนป้องกันตลิ่งริมแม่น้ำทา บ้านทาสบเส้า ม.๑ และ การก่อสร้างเขื่อน ป้องกันตลิ่งริมแม่น้ำธิ บ้านธิหลวง ม.๓ 2. โครงการอนุรักษ์ ฟื้นฟูทรัพยากรและสิ่งแวดล้อม เพื่อการ พัฒนาสู่เมืองที่เป็นมิตรกับสิ่งแวดล้อม อย่างยั่งยืนกิจกรรมลำพูนเมืองสิ่งแวดล้อมสะอาดอย่างยั่งยืน กิจกรรมป้องกันและแก้ไขปัญหาหมอกควันและไฟป่า จว.ลพ. และ 3. โครงการพัฒนาและใช้ประโยชน์ จากทรัพยากรธรรมชาติอย่างยั่งยืนกิจกรรมอนุรักษ์ ฟื้นฟูสภาพป่าไม้ ป่าต้นน้ำ ให้เกิดความชุ่มชื้น สร้างฝายถาวร ๑๐ แห่ง สร้างแนวกันไฟแบบป่าเปียก **พบว่า ผลผลิต/Out Put** ที่ได้รับ คือ พื้นที่ป่า สงวนแห่งชาติมีความสมบูรณ์เพิ่มขึ้นปัญหาหมอกควันและไฟป่าลดลง กระทบ จำนวนวันที่คุณภาพ อากาศของจังหวัดลำพูน อยู่ในเกณฑ์มาตรฐานเพิ่มขึ้นขณะที่ **ผลลัพธ์/Out Come** การเกิดความชุ่มชื้น ในพื้นที่ป่าสงวนแห่งชาติและบริเวณใกล้เคียงดีขึ้นทำให้จังหวัดลำพูนมีคุณภาพอากาศดีขึ้น

ตารางที่ 4.6 แสดงการวิเคราะห์ผลกระทบ (Impact) ที่ได้จากการดำเนินโครงการตามแผนปฏิบัติการประจำปีงบประมาณ พ.ศ. 2564

ประเด็นยุทธศาสตร์การพัฒนา	ผลที่เกิดจากการพัฒนา (Impact)
(1) เมืองหัตถ นวัตกรรม สร้างสรรค์ (Creative Craft Innopolis)	การเติบโตของรายได้ครัวเรือน (Household Income) และการจ้างงาน(Employment) ที่เกิดจากสินค้าหัตถกรรม
(2) เมืองเกษตรสีเขียว (Green Agricultural City)	การเติบโตของรายได้ครัวเรือน (Household Income) และการจ้างงาน(Employment) ที่เกิดจากสินค้าเกษตร มาตรฐานความปลอดภัย/อินทรีย์
(3) เมืองจุดหมายปลายทางแห่งการท่องเที่ยวเชิง ประสบการณ์วัฒนธรรม (Cultural Experience Destination)	การเติบโตของรายได้ครัวเรือน (Household Income) และการจ้างงาน(Employment) ที่เกิดจากการท่องเที่ยว เชิงประสบการณ์วัฒนธรรม
(4) เมืองแห่งคุณภาพชีวิต (Quality of Life)	การพัฒนาคุณภาพชีวิตของประชาชนทุกช่วงวัย (ปฐมวัย แรงงาน ผู้สูงอายุ และผู้ด้อยโอกาส)
(5) เมืองนิเวศ (Eco - City)	ทรัพยากรธรรมชาติและสิ่งแวดล้อมในระบบนิเวศ

จาก ตารางที่ 4.6 แสดงความสำเร็จที่คาดว่าจะเกิดขึ้นหลังจากการดำเนินโครงการ/กิจกรรมตามแผนงาน และ ตัวชี้วัดในรายประเด็นยุทธศาสตร์ที่กำหนด ดังค่าเป้าหมายรวมของการพัฒนา ซึ่งจะต้องนำข้อมูลความสำเร็จของการดำเนินงานการพัฒนา ตั้งแต่ปีงบประมาณ พ.ศ. 2561 – 2564 มาวิเคราะห์ร่วมกับผลประเมินการปฏิบัติการในปี พ.ศ. 2565 ผลรวมของการประเมินย้อนหลังปี พ.ศ. 2561 – 2564 จึงจะสามารถวิเคราะห์ระดับของความสำเร็จตามค่าเป้าหมายที่กำหนดไว้ในแผนพัฒนาจังหวัดลำพูน ปี พ.ศ. 2561 – 2565 ว่าจะบรรลุ หรือไม่บรรลุ ความสำเร็จของวิสัยทัศน์การพัฒนา “เมืองแห่งความสุข บนความพอเพียง”

4.2 รายงานการประเมินความพึงพอใจ

การสำรวจความพึงพอใจต่อการดำเนินงานตามแผนพัฒนาจังหวัดลำพูน พ.ศ.2561 – 2565 ประจำปีงบประมาณ พ.ศ. 2564 คณะผู้ประเมินได้ลงพื้นที่เก็บข้อมูลของประชาชนทั่วไป เจ้าหน้าที่ที่เกี่ยวข้อง เจ้าหน้าที่ของหน่วยงานบูรณาการในพื้นที่ จำนวน 476 ชุด นำมาประมวลผลโดยใช้โปรแกรมประยุกต์ทางสถิติ SPSS (Statistic Package for Social Science) เพื่อวิเคราะห์หาค่าเฉลี่ย (mean, \bar{X}) และค่าเบี่ยงเบนมาตรฐาน (Standard Deviation, SD) ดังสรุปตามตารางคณะผู้ประเมินได้เสนอผลการวิเคราะห์ข้อมูลในรูปของตารางและแปลผลด้วยการบรรยายตามลำดับ โดยการวิเคราะห์ข้อมูลเชิงพรรณนา แบ่งเป็น 4 ส่วนคือ

ส่วนที่ 1 ข้อมูลทั่วไปของผู้ตอบแบบสอบถาม

ส่วนที่ 2 ผลการสำรวจความพึงพอใจต่อการดำเนินงานตามแผนพัฒนาจังหวัดลำพูน พ.ศ. 2561 – 2565 ประจำปีงบประมาณ พ.ศ.2564

ส่วนที่ 3 สรุปปัญหา อุปสรรค และข้อเสนอแนะในการดำเนินงานตามโครงการ/กิจกรรม/การให้บริการ ตามแผนพัฒนาจังหวัดลำพูน

ส่วนที่ 4. สรุปผลการสัมภาษณ์หัวหน้าหน่วยงาน จำนวน 13 หน่วยงาน

ส่วนที่ 1 ข้อมูลทั่วไปของผู้ตอบแบบสอบถาม

ตารางที่ 4.2.1 : แสดงจำนวนและร้อยละของเพศผู้ตอบแบบสอบถาม

เพศของผู้ตอบ	จำนวนผู้ตอบ(คน)	ร้อยละ
ชาย	257	53.99
หญิง	219	46.01
รวม	476	100.00

จากตารางที่ 4.2.1 พบว่าผู้ตอบแบบสอบถามทั้งหมดจำนวน 476 คน เป็นเพศชาย จำนวน 257 คน คิดเป็นร้อยละ 53.99 และเป็นเพศหญิง จำนวน 219 คน คิดเป็นร้อยละ 46.01

ตารางที่ 4.2.2 : แสดงจำนวนและร้อยละของอายุผู้ตอบแบบสอบถาม

อายุของผู้ตอบ	จำนวนผู้ตอบ(คน)	ร้อยละ
อายุระหว่าง 20 – 29 ปี	15	3.15
อายุระหว่าง 30 – 39 ปี	35	7.35
อายุระหว่าง 40 – 49 ปี	120	25.21
อายุระหว่าง 50 – 59 ปี	174	36.55
อายุ 60 ปีขึ้นไป	132	27.73
รวม	476	100.00

จากตารางที่ 4.2.2 พบว่าผู้ตอบแบบสอบถามส่วนใหญ่มีอายุระหว่าง 50 – 59 ปี จำนวน 174 คน คิดเป็นร้อยละ 36.55 รองลงมาอายุ 60 ปีขึ้นไป จำนวน 132 คน คิดเป็นร้อยละ 27.73 อายุ 40 – 49 ปี จำนวน 120 คน คิดเป็นร้อยละ 25.21 อายุ 30 – 39 ปีจำนวน 35 คน คิดเป็นร้อยละ 7.35 และอายุ 20 – 29 ปี จำนวน 15 คน คิดเป็นร้อยละ 3.15

ตารางที่ 4.2.3 :แสดงจำนวนและร้อยละวุฒิการศึกษาของผู้ตอบแบบสอบถาม

การศึกษาของผู้ตอบ	จำนวนผู้ตอบ(คน)	ร้อยละ
ไม่ได้เข้าเรียน	14	2.94
ประถมศึกษา	229	48.11
มัธยมศึกษาตอนต้น	98	20.59
มัธยมศึกษาตอนปลาย/ปวช.	36	7.56
อนุปริญญา/ปวส./ปวท.	74	15.55
ปริญญาตรี	25	5.25
รวม	476	100.00

จากตารางที่ 4.2.3 พบว่าผู้ตอบแบบสอบถามส่วนใหญ่มีการศึกษาอยู่ในระดับประถมศึกษา จำนวน 229 คน คิดเป็นร้อยละ 48.11 รองลงมาระดับมัธยมศึกษาตอนต้น จำนวน 98 คน คิดเป็นร้อยละ 20.59 ระดับอนุปริญญา/ปวส./ปวท. จำนวน 74 คน คิดเป็นร้อยละ 15.55 ระดับมัธยมศึกษาตอนปลาย/

ปวช. จำนวน 36 ราย คิดเป็นร้อยละ 7.56 ระดับปริญญาตรี จำนวน 25 คน คิดเป็นร้อยละ 5.25 และ
ไม่ได้เข้าเรียน จำนวน 14 คน คิดเป็นร้อยละ 2.94

ตารางที่ 4.2.4 : แสดงจำนวนและร้อยละของอาชีพผู้ตอบแบบสอบถาม

อาชีพของผู้ตอบ	จำนวนผู้ตอบ(คน)	ร้อยละ
นักเรียน/นักศึกษา	2	0.42
ข้าราชการ/รัฐวิสาหกิจ	57	11.97
ลูกจ้างส่วนราชการ	10	2.10
ค้าขาย/ธุรกิจส่วนตัว	69	14.50
รับจ้างทั่วไป	122	25.63
พนักงานบริษัทเอกชน	2	0.42
เกษตรกร/ประมง	198	41.60
อื่นๆ ...แม่บ้าน, เกษียณอายุราชการ.....	16	3.36
รวม	476	100.00

จากตารางที่ 4.2.4 พบว่า ผู้ตอบแบบสอบถามส่วนใหญ่มีอาชีพเกษตรกร/ประมง จำนวน 198 คน
คิดเป็นร้อยละ 41.60 รองลงมาอาชีพรับจ้างทั่วไป จำนวน 122 คน คิดเป็นร้อยละ 25.63 อาชีพค้าขาย/
ธุรกิจส่วนตัว จำนวน 69 คน คิดเป็นร้อยละ 14.50 และอาชีพข้าราชการ/รัฐวิสาหกิจ จำนวน 57 คน
คิดเป็นร้อยละ 11.997 อาชีพอื่นๆ จำนวน 16 คน คิดเป็นร้อยละ 3.36 อาชีพลูกจ้างส่วนราชการ จำนวน
10 คน คิดเป็นร้อยละ 2.10 และอาชีพนักเรียน/นักศึกษา พนักงานบริษัทเอกชน จำนวน 2 คน คิดเป็น
ร้อยละ 0.42

ตารางที่ 4.2.5 : แสดงจำนวนและร้อยละของสถานะ ของผู้ตอบแบบสอบถาม

สถานะของผู้ตอบ	จำนวนผู้ตอบ(คน)	ร้อยละ
ประชาชนทั่วไป	422	88.66
เจ้าหน้าที่ในหน่วยงาน	35	7.35
เจ้าหน้าที่ร่วมบูรณาการ	19	3.99
รวม	476	100.00

จากตารางที่ 4.2.5 พบว่าผู้ตอบแบบสอบถามส่วนใหญ่สถานะประชาชนทั่วไป จำนวน 422 คน คิดเป็นร้อยละ 88.66 รองลงมาเจ้าหน้าที่ในหน่วยงาน จำนวน 35 คน คิดเป็นร้อยละ 7.35 และเจ้าหน้าที่ร่วมบูรณาการจำนวน 19 คน คิดเป็นร้อยละ 3.99

ส่วนที่ 2 ผลการสำรวจความพึงพอใจ

ตารางที่ 4.2.6 : แสดงความพึงพอใจต่อการดำเนินงานตามแผนพัฒนาจังหวัดลำพูน พ.ศ.2561 – 2565 ประจำปีงบประมาณ พ.ศ.2564

ความพึงพอใจ	ค่าเฉลี่ย	S.D.	ความพึงพอใจ	ร้อยละ
A1 เจ้าหน้าที่ให้คำแนะนำ ตอบข้อซักถามได้อย่างชัดเจนและถูกต้อง	4.35	0.717	มากที่สุด	87.00
A2 การให้บริการของเจ้าหน้าที่มีความรวดเร็ว สะดวก กระจ่างหรือร้อน ดูแล เอาใจใส่ และเต็มใจในการให้บริการ	4.32	0.751	มากที่สุด	86.40
A3 เจ้าหน้าที่สามารถแก้ไขปัญหา อุปสรรคที่เกิดขึ้น ในระหว่างการดำเนินงาน/โครงการ หรือ การให้บริการได้อย่างเหมาะสม	4.25	0.796	มากที่สุด	85.00
A4 ระยะเวลาและขั้นตอนในการดำเนินงาน/โครงการหรือการให้บริการมีความสะดวกรวดเร็ว เหมาะสมและชัดเจน	4.21	0.851	มากที่สุด	84.20
A5 การดำเนินงาน/โครงการหรือการให้บริการ หน่วยงานมีอุปกรณ์และเครื่องมือที่ทันสมัยในการให้บริการ	4.24	0.775	มากที่สุด	87.80
A6 การเปิดโอกาสให้ประชาชนมีส่วนร่วมและแสดงความคิดเห็นในการดำเนินงาน/โครงการหรือการให้บริการ	4.10	0.880	มาก	82.00

ความพึงพอใจ	ค่าเฉลี่ย	S.D.	ความพึงพอใจ	ร้อยละ
A7 การให้ข้อมูลข่าวสารเพื่อสร้างการรับรู้และแนะนำข้อมูลให้แก่ผู้เข้าร่วมกิจกรรม/โครงการหรือการให้บริการ	4.14	0.860	มาก	82.80
A8 ช่องทางการติดต่อสื่อสาร ข้อมูลข่าวสารการดำเนินกิจกรรม/โครงการหรือการให้บริการที่หลากหลาย เช่น การประชุม/โทรศัพท์/ไลน์กลุ่ม/เฟสบุ๊ก เป็นต้น	4.09	0.948	มาก	81.80
A9 การดำเนินกิจกรรม/โครงการหรือการให้บริการสอดคล้องกับความต้องการของประชาชน	4.30	0.746	มากที่สุด	86.00
A10 ผลลัพธ์และประโยชน์ที่ได้รับจากการเข้าร่วมกิจกรรม/โครงการหรือการให้บริการ	4.31	0.752	มากที่สุด	86.20
A11 การติดตามความก้าวหน้าภายหลังจากการเข้าร่วมกิจกรรม โครงการหรือการให้บริการ	4.22	0.810	มากที่สุด	84.40
สรุปภาพรวม	4.23	0.808	มากที่สุด	84.87

จากตารางที่ 4.2.6 ผลการสำรวจความพึงพอใจต่อการดำเนินงานตามแผนพัฒนาจังหวัด ลำพูน พ.ศ.2561 – 2565 ประจำปีงบประมาณ พ.ศ.2564 ในภาพรวม มีความพึงพอใจอยู่ในระดับมากที่สุด ($\bar{X} = 4.23$, $SD = 0.808$) คิดเป็นร้อยละ 84.87 โดยสรุปความพึงพอใจได้ดังนี้

ลำดับความพึงพอใจในแต่ละด้านสูงสุด 2 อันดับแรก ได้แก่

อันดับที่ 1 เจ้าหน้าที่ให้คำแนะนำ ตอบข้อซักถามได้อย่างชัดเจนและถูกต้อง

ความพึงพอใจอยู่ในระดับมากที่สุด ($\bar{X} = 4.35$, $SD = 0.717$)

คิดเป็นร้อยละ 87.00

อันดับที่ 2 การให้บริการของเจ้าหน้าที่ที่มีความรวดเร็ว สะดวก กระทือหรือรัน ดูแล เอาใจใส่ และเต็มใจในการให้บริการ

ความพึงพอใจอยู่ในระดับ **มากที่สุด** ($\bar{X} = 4.32, SD=0.751$)

คิดเป็นร้อยละ **86.40**

และผลการสำรวจความพึงพอใจต่อการดำเนินงานตามแผนพัฒนาจังหวัดลำพูน พ.ศ.2561 – 2565 ประจำปีงบประมาณ พ.ศ.2564 ที่ได้รับความพึงพอใจอยู่ในอันดับสุดท้ายคือ ช่องทางการติดต่อสื่อสาร ข้อมูลข่าวสารการดำเนินกิจกรรม/โครงการหรือการให้บริการที่หลากหลาย เช่น การประชุม/โทรศัพท์/ไลน์กลุ่ม/เฟสบุ๊ก เป็นต้น ความพึงพอใจอยู่ในระดับ **มาก** ($\bar{X} = 4.09, SD=0.948$) คิดเป็นร้อยละ **81.80**

ตารางที่ 4.2.7 : แสดงร้อยละความพึงพอใจต่อการดำเนินงานตามแผนพัฒนาจังหวัดลำพูน แยกตามสถานะ

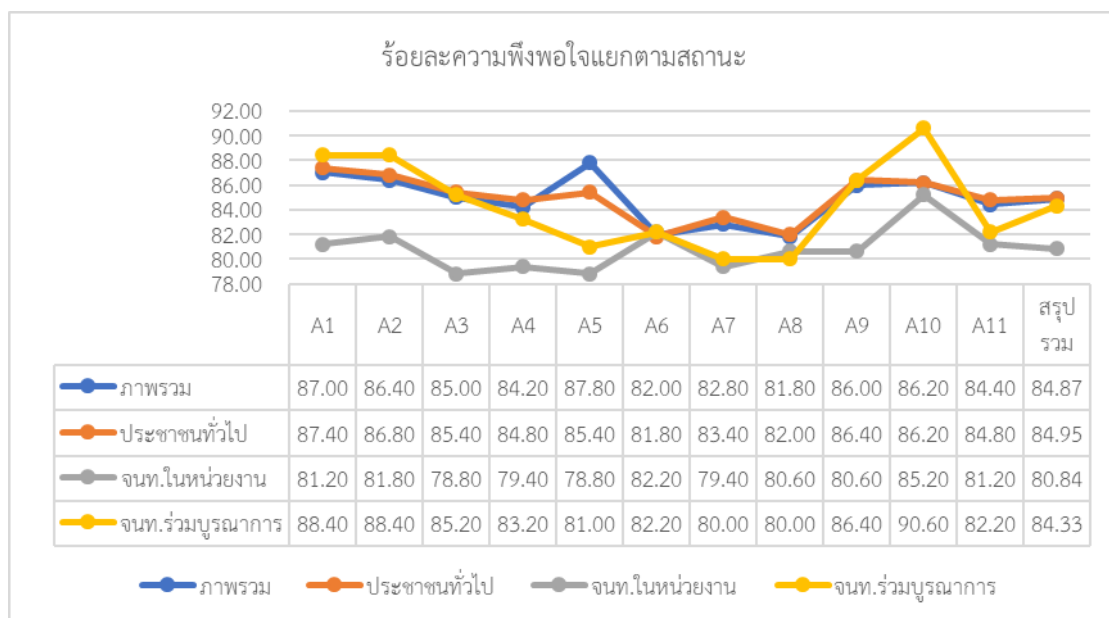

จากตารางที่ 4.2.7 ผลร้อยละความพึงพอใจต่อการดำเนินงานตามแผนพัฒนาจังหวัดลำพูน แยกตามสถานะ ภาพรวมความพึงพอใจคิดเป็นร้อยละ 84.87 รองลงมาประชาชนทั่วไป คิดเป็นร้อยละ 84.95 เจ้าหน้าที่ร่วมบูรณาการ คิดเป็นร้อยละ 84.33 และเจ้าหน้าที่ในหน่วยงาน คิดเป็น ร้อยละ 80.84 ตามลำดับเมื่อแยกตามสถานะสรุปความพึงพอใจได้ดังนี้

กลุ่มประชาชนทั่วไป ลำดับความพึงพอใจในแต่ละด้านสูงสุด 2 อันดับแรกได้แก่

อันดับที่ 1 เจ้าหน้าที่ให้คำแนะนำ ตอบข้อซักถามได้อย่างชัดเจนและถูกต้อง

คิดเป็นร้อยละ **87.40**

อันดับที่ 2 การให้บริการของเจ้าหน้าที่ที่มีความรวดเร็ว สะดวก กระทัดรัด รวดเร็ว ดูแล เอาใจใส่ และเต็มใจในการให้บริการ

คิดเป็นร้อยละ 86.40

และผลการสำรวจความพึงพอใจกลุ่มประชาชนทั่วไป อันดับสุดท้าย คือ การเปิดโอกาสให้ประชาชนมีส่วนร่วมและแสดงความคิดเห็นในการดำเนินกิจกรรม/โครงการหรือการให้บริการ คิดเป็นร้อยละ 81.80

กลุ่มเจ้าหน้าที่ในหน่วยงาน ลำดับความพึงพอใจในแต่ละด้านสูงสุด 2 อันดับแรกได้แก่

อันดับที่ 1 ผลลัพธ์และประโยชน์ที่ได้รับจากการเข้าร่วมกิจกรรม/โครงการหรือการให้บริการ

คิดเป็นร้อยละ 85.20

อันดับที่ 2 การเปิดโอกาสให้ประชาชนมีส่วนร่วมและแสดงความคิดเห็นในการดำเนินกิจกรรม/โครงการหรือการให้บริการ

คิดเป็นร้อยละ 82.20

และผลการสำรวจความพึงพอใจกลุ่มประชาชนทั่วไป อันดับสุดท้าย คือ เจ้าหน้าที่ที่สามารถแก้ไขปัญหา อุปสรรคที่เกิดขึ้นในระหว่างการดำเนินกิจกรรม/โครงการ หรือการให้บริการได้อย่างเหมาะสม และการดำเนินกิจกรรม/โครงการหรือการให้บริการ หน่วยงานมีอุปกรณ์และเครื่องมือที่ทันสมัยในการให้บริการ คิดเป็นร้อยละ 78.80

กลุ่มเจ้าหน้าที่ร่วมบูรณาการ ลำดับความพึงพอใจในแต่ละด้านสูงสุด 2 อันดับแรกได้แก่

อันดับที่ 1 ผลลัพธ์และประโยชน์ที่ได้รับจากการเข้าร่วมกิจกรรม/โครงการหรือการให้บริการ

คิดเป็นร้อยละ 90.60

อันดับที่ 2 เจ้าหน้าที่ให้คำแนะนำ ตอบข้อซักถามได้อย่างชัดเจนและถูกต้อง

คิดเป็นร้อยละ 88.40

และผลการสำรวจความพึงพอใจกลุ่มประชาชนทั่วไป อันดับสุดท้าย คือ การให้ข้อมูลข่าวสาร เพื่อสร้างการรับรู้และแนะนำข้อมูลให้แก่ผู้เข้าร่วมกิจกรรม/โครงการหรือการให้บริการ และช่องทางการติดต่อสื่อสาร ข้อมูลข่าวสารการดำเนินกิจกรรม/โครงการหรือการให้บริการที่หลากหลาย เช่น การประชุม/โทรศัพท์/ไลน์กลุ่ม/เฟสบุ๊ก เป็นต้น คิดเป็นร้อยละ 80.00

ส่วนที่ 3 ปัญหา อุปสรรค และข้อเสนอแนะในการดำเนินงานตามโครงการ/กิจกรรม/การให้บริการ ตามแผนพัฒนาจังหวัดลำพูน

ปัญหาและอุปสรรค

1. การแพร่ระบาดของไวรัสโคโรนา-19 ส่งผลทำให้ไม่สามารถดำเนินกิจกรรมตามแผนปฏิบัติงานที่กำหนดไว้ และในกรณีที่มีการดำเนินกิจกรรมส่งผลต่อจำนวนกลุ่มเป้าหมายที่เข้าร่วมกิจกรรมที่ไม่สามารถรวมกลุ่มได้จำนวนมากเนื่องจากต้องปฏิบัติตามเงื่อนไขการจัดกิจกรรมและมีความกังวลต่อสถานการณ์การแพร่ระบาด
2. การกำหนดช่วงเวลาในการดำเนินงานตามโครงการไม่สอดคล้องกับการจัดสรรและการโอนเงินงบประมาณให้หน่วยงานที่รับผิดชอบดำเนินการซึ่งมีความล่าช้า ส่งผลต่อการดำเนินกิจกรรมและการจัดซื้อจัดจ้างไม่เป็นไปตามแผนการดำเนินงาน
3. หน่วยงานและบุคลากรผู้รับผิดชอบการดำเนินโครงการและกิจกรรม ไม่สามารถปรับวิธีการดำเนินงานของโครงการและกิจกรรมให้สอดคล้องกับมาตรการการควบคุมการแพร่ระบาดของไวรัสโคโรนา-19

ข้อเสนอแนะ

1. เปิดโอกาสให้มีการเปลี่ยนแปลงกิจกรรมในโครงการเพื่อให้สอดคล้องกับสถานการณ์การแพร่ระบาดของไวรัสโคโรนา-19 และเพื่อให้เกิดประสิทธิภาพ ประสิทธิผลตามวัตถุประสงค์ของโครงการที่กำหนดไว้
2. การกำหนดช่วงเวลาในการดำเนินงานและการจัดสรรงบประมาณ ควรอยู่ในช่วงระยะเวลาไตรมาสแรกของปีงบประมาณ
3. กระบวนการจัดทำโครงการและกิจกรรมตามแผนพัฒนาจังหวัด ควรให้หน่วยงานได้ระดมความคิดเห็นและบูรณาการการทำงานร่วมกันเพื่อลดความซ้ำซ้อนและเพิ่มประสิทธิภาพในการจัดทำโครงการและกิจกรรม
4. ควรจัดตั้งคณะทำงานเพื่อให้คำปรึกษา ให้ความรู้ ติดตามและประเมินผล รวมถึงกระตุ้นให้หน่วยงานที่ดำเนินโครงการและกิจกรรมตามแผนพัฒนาจังหวัด ดำเนินการตามระยะเวลาที่กำหนดรวมถึงเร่งรัดการเบิกจ่ายงบประมาณ

5. หน่วยงานที่รับผิดชอบดำเนินงานโครงการและกิจกรรม ควรสื่อสารสร้างความเข้าใจ ความรู้ ผลดีและผลกระทบให้กับประชาชนในพื้นที่ของโครงการ

6. ในกรณีการดำเนินโครงการและกิจกรรมของหน่วยงานประสบผลสำเร็จตามเป้าหมาย และวัตถุประสงค์ที่กำหนดไว้ ควรมีการขยายผลไปยังกลุ่มเป้าหมายอื่นและจัดสรรงบประมาณอย่างต่อเนื่อง

7. ควรกำหนดช่วงเวลาในการดำเนินงานเกี่ยวกับแผนพัฒนาจังหวัด ประกอบด้วย การสื่อสารข้อมูลและการนำเสนอโครงการ การจัดสรรงบประมาณ การดำเนินโครงการและกิจกรรม และการติดตามการดำเนินโครงการและกิจกรรมซึ่งต้องมีการติดตามความก้าวหน้าอย่างต่อเนื่อง

ส่วนที่ 4 สรุปผลการสัมภาษณ์หัวหน้าหน่วยงาน จำนวน 13 หน่วยงาน

ปัญหาและอุปสรรค

1. การจัดทำโครงการและกิจกรรมตามแผนพัฒนาจังหวัด
 - 1.1 ขั้นตอนและระยะเวลาในการจัดทำโครงการและกิจกรรมมีระยะเวลาจำกัด ส่งผลทำให้หน่วยงานไม่สามารถจัดทำและเตรียมการในรายละเอียดประกอบโครงการได้ทันตามขั้นตอนและเวลาที่กำหนด
 - 1.2 ขาดการสร้างความเข้าใจให้กับยุทธศาสตร์การพัฒนาจังหวัด แผนงาน โครงการและ กิจกรรมที่ควรดำเนินการเพื่อให้บรรลุวิสัยทัศน์ของจังหวัด โดยไม่เป็นโครงการที่มีลักษณะภาระกิจประจำของหน่วยงาน
 - 1.3 ขาดการบูรณาการการทำงานของหน่วยงานทั้งหน่วยงานภาครัฐ หน่วยงานท้องถิ่น และภาคเอกชน รวมถึงข้อจำกัดของงบประมาณส่งผลทำให้ไม่สามารถเสนอโครงการในลักษณะการทำงานร่วมกัน
 - 1.4 การขาดฐานข้อมูลเพื่อประกอบในการจัดทำแผนพัฒนาจังหวัดและโครงการ รวมถึง ข้อมูลการวิเคราะห์ปัญหา ความต้องการของพื้นที่
2. การดำเนินโครงการและกิจกรรมตามแผนพัฒนาจังหวัด
 - 2.1 การสร้างการมีส่วนร่วมของประชาชนในพื้นที่ โดยโครงการและกิจกรรมอาจยังไม่สามารถดำเนินการให้ครอบคลุมได้ทุกกลุ่มหรือทุกปัญหาความต้องการ
 - 2.2 การสร้างความเข้าใจระหว่างหน่วยงานผู้รับผิดชอบและหน่วยงานร่วมบูรณาการที่เกี่ยวข้องเกี่ยวกับการดำเนินโครงการและกิจกรรม

- 2.3 การดำเนินโครงการและกิจกรรมตามแผนพัฒนาจังหวัด มีความเข้าช้ช้อนกับภาระกิจของหน่วยงานท้องถิ่น รวมถึงภาระงานประจำของหน่วยงานที่รับผิดชอบโครงการ
- 2.4 เนื่องจากขั้นตอนและวิธีการในการขออนุมัติโครงการและกิจกรรมที่ต้องใช้ระยะเวลาในการพิจารณา ส่งผลทำให้การดำเนินงานไม่เป็นไปตามแผนที่กำหนดไว้
3. การติดตามและประเมินผลโครงการและกิจกรรมตามแผนพัฒนาจังหวัด
- 3.1 ขาดการติดตามและประเมินผลการทำงานดำเนินโครงการและกิจกรรมด้วยระบบและเครื่องมือการประเมินที่มีความทันสมัย
- 3.2 การมีส่วนร่วมของหน่วยงานผู้รับผิดชอบโครงการและกิจกรรมตามแผนพัฒนาจังหวัดในการทบทวนและประเมินผลการทำงานอย่างต่อเนื่อง

ข้อเสนอแนะ

1. การจัดทำและพัฒนาฐานข้อมูลสำหรับสนับสนุนและใช้ประกอบในการจัดทำแผนงานโครงการตามแผนพัฒนาจังหวัด อาทิเช่น ข้อมูลปัญหาและความต้องการของพื้นที่ ผลการดำเนินโครงการและกิจกรรมในรอบปีที่ผ่านมา เป้าหมาย ยุทธศาสตร์และวัตถุประสงค์ของแผนพัฒนาจังหวัด เป็นต้น
2. จัดกิจกรรมการแลกเปลี่ยนข้อมูลของหน่วยงานและภาคส่วนต่าง ๆ ในทุกระดับ เพื่อให้เกิดแผนงาน โครงการที่มีลักษณะบูรณาการการทำงานร่วมกัน
3. การกำหนดขั้นตอน วิธีการปฏิบัติและกรอบระยะเวลาในการจัดทำแผนงาน โครงการเพื่อให้หน่วยงานที่ต้องการเสนอโครงการจัดเตรียมข้อมูลและรายละเอียดประกอบการเสนอแผนงานโครงการ
4. ยึดหลักการมีส่วนร่วมของภาคประชาชนและผู้มีส่วนได้เสียที่เกี่ยวข้อง โดยเปิดโอกาสให้ประชาชนและผู้มีส่วนได้เสียแสดงความคิดเห็นในการดำเนินงานตามแผนงาน โครงการของหน่วยงานและแผนพัฒนาจังหวัด
5. โครงการตามแผนพัฒนาจังหวัด ควรมีลักษณะเป็นการบูรณาการการทำงานร่วมกันระหว่างหลายหน่วยงาน หรือมีส่วนร่วมของภาคเอกชน อีกทั้งเป็นโครงการที่มุ่งผลักดันให้ภาคเอกชนดำเนินการต่อเนื่องภายหลังเสร็จสิ้นการดำเนินโครงการโดยหน่วยงานภาครัฐ
6. สร้างการรับรู้และประชาสัมพันธ์ให้กับประชาชน เกี่ยวกับการดำเนินตามแผนงาน โครงการของหน่วยงานที่รับผิดชอบตามแผนพัฒนาจังหวัด

7. การติดตามและประเมินผลแผนงาน โครงการควรมีการประเมินในภาพรวมของแผนพัฒนาจังหวัด โดยอาจแยกเป็นการประเมินผล ประกอบด้วย การติดตามประเมินผลจากแผนงานตามแผนพัฒนาจังหวัด การประเมินผลจากการดำเนินงานตามภารกิจปกติของหน่วยงาน การประเมินผลจากการดำเนินงานของหน่วยงานท้องถิ่น และการประเมินผลจากการดำเนินงานในระดับอำเภอ
8. พัฒนาการองค์ความรู้ของบุคลากรที่เกี่ยวข้องในประเด็นการสร้างความสำเร็จในการดำเนินตามแผนงาน โครงการ การสรุปและรายงานผลการดำเนินงาน

4.3 ปัญหาและอุปสรรคในการดำเนินโครงการภายใต้แผนปฏิบัติการปีงบประมาณ

พ.ศ. 2564

1. การปรับเปลี่ยนรายละเอียดในส่วนองบบลงทุนให้สอดคล้องกับสถานที่ดำเนินการจริง ส่งผลให้ดำเนินการล่าช้ากว่าแผนที่กำหนด
2. การแพร่ระบาดของโรคติดเชื้อไวรัสโคโรนา 2019 (COVID -19) ส่งผลให้โครงการ/กิจกรรมที่เกี่ยวข้องกับการท่องเที่ยว การอบรม และการจัดกิจกรรมที่ต้องเกี่ยวข้องกับประชาชนต้องเลื่อนการจัดหรือยกเลิกโครงการ/กิจกรรมคืนเงินงบประมาณ
3. ระบบการจัดการฐานข้อมูลรวม (Big DATA) เพื่อการพัฒนาจังหวัดที่ทันสมัย เข้าถึง สืบค้นง่าย และการเชื่อมโยงอย่างเป็นระบบกับกลไกการขับเคลื่อนของหน่วยราชการที่ได้รับงบประมาณการปฏิบัติราชการประจำปีในแต่ละช่วงระยะของแผนพัฒนา ทั้งนี้ ข้อมูลรวมจะช่วยให้ผู้ว่าราชการจังหวัดและหัวหน้าส่วนราชการในจังหวัดใช้เป็นเครื่องการตัดสินใจทางการบริหารและการปกครอง
4. ข้อจำกัดด้านการจัดทำข้อเสนอโครงการ การสร้างตัวชี้วัดโครงการ การกำกับ ติดตาม ประเมินผลโครงการ และการบริหารโครงการที่ต้องมีผู้รับผิดชอบที่มีความรู้ ความเข้าใจด้านการบริหารโครงการเชิงกลยุทธ์การพัฒนาทำหน้าที่รับผิดชอบโดยตรง
5. หน่วยงานควรมีการจัดทำแผนยุทธศาสตร์การพัฒนาที่มีความสอดคล้องกับแผนพัฒนาจังหวัด แผนหน่วยงานต้นสังกัด/แผนกระทรวง แผนพัฒนาเศรษฐกิจและสังคมแห่งชาติ และ แผนยุทธศาสตร์ชาติ

4.4 ปัจจัยความสำเร็จการขับเคลื่อนโครงการภายใต้แผนปฏิบัติการปีงบประมาณ พ.ศ. 2564

1. โครงการที่ดำเนินการกิจกรรมอย่างต่อเนื่องยาวนานเป็นประจำทุกปีจะทำให้เจ้าหน้าที่และผู้ปฏิบัติงานมีความเชี่ยวชาญ ชำนาญในการปฏิบัติงานและ หากดำเนินการอย่างต่อเนื่อง โครงการดังกล่าว อาจเปลี่ยนสถานะจากงานโครงการเป็นงานประจำของหน่วยงานที่รับผิดชอบ

2. โครงการที่ผู้บริหารระดับสูงให้ความสำคัญจะเกิดความร่วมมือของบุคลากรภายในหน่วยงาน

3. หน่วยงานควรกำหนดค่าเป้าหมาย ตัวชี้วัดของแผนงาน/แผนโครงการ/กิจกรรมให้สอดคล้องกับค่าเป้าหมายและตัวชี้วัดตามประเด็นยุทธศาสตร์ทั้งนี้ การปรับแผนการดำเนินงานควรยึดเป้าหมายและตัวชี้วัดความสำเร็จเป็นสำคัญ

4. ความร่วมมือขององค์กรปกครองส่วนท้องถิ่นเจ้าหน้าที่และ ภาคส่วนต่าง ๆ ที่เกี่ยวข้องช่วยให้เกิดการบูรณาการงานร่วมกันนำไปสู่ความสำเร็จ

6. การจัดการกับปัญหาการสื่อสารกับหน่วยงานอื่น ควรใช้วิธีการติดต่อประสานงานเป็นลายลักษณ์อักษรร่วมกับการสื่อสารช่องทางอื่น ๆ เพื่อความรวดเร็ว / เร่งรัดดำเนินการโดยการจัดประชุมร่วมกับหน่วยงานที่บูรณาการร่วมกันโดยประยุกต์ใช้สื่อเทคโนโลยีสารสนเทศออนไลน์

7. หน่วยงานราชการในจังหวัด ควรยึดเป้าประสงค์หลัก (วิสัยทัศน์ พันธกิจ ตัวชี้วัดความสำเร็จ) ของแผนพัฒนาจังหวัดในการขับเคลื่อนแผนปฏิบัติการประจำปีที่สอดคล้องกับภารกิจหลักของหน่วยงานอย่างบูรณาการ

บทที่ 5

สรุปผลการประเมินและข้อเสนอแนะ

รายงานการติดตามและประเมินผลความสำเร็จตามแผนพัฒนาจังหวัดลำพูน ปีงบประมาณ พ.ศ.2564 เป็นหนึ่งในกระบวนการกำกับ การติดตามประเมินผลแผนพัฒนาจังหวัดลำพูนปี พ.ศ. 2561 – 2565 มีวัตถุประสงค์เพื่อติดตาม ประเมินผล และวิเคราะห์การดำเนินงานตามแผนพัฒนาจังหวัดลำพูน และ เพื่อศึกษาปัญหา อุปสรรค และ จัดทำข้อเสนอแนะแนวทางการพัฒนาจากผลการประเมิน ความสำเร็จตามแผนพัฒนาจังหวัดลำพูน ประจำปีงบประมาณ พ.ศ. 2564

การศึกษาค้นคว้าครั้งนี้ คณะผู้ประเมินดำเนินการศึกษาโดยประยุกต์ระเบียบวิธีวิจัยในการศึกษาเก็บรวบรวมข้อมูลแบบผสมผสาน (Mixed Method) ทั้งการศึกษาเชิงคุณภาพ (Qualitative) และ การศึกษาเชิงปริมาณ (Quantitative) โดยกำหนดขอบเขตด้านเนื้อหาเพื่อการติดตามและประเมินผลความสำเร็จของแผนพัฒนาจังหวัดลำพูน ประจำปีงบประมาณ พ.ศ. 2564 ปัญหา อุปสรรค และข้อเสนอแนะแนวทางการพัฒนาจากผลการประเมินความสำเร็จ ครอบคลุมขอบเขตพื้นที่ ทั้ง 8 อำเภอของจังหวัดลำพูน แบ่งประชากรตัวอย่างผู้ให้ข้อมูล ประกอบด้วย ผู้บริหาร/หัวหน้าส่วนราชการ 13 แห่ง ที่ได้รับการอนุมัติงบประมาณประจำปี พ.ศ. 2564 สำหรับดำเนินโครงการ/กิจกรรมตามแผนการพัฒนาจังหวัดลำพูน บุคลากรของส่วนราชการและรัฐวิสาหกิจ จำนวน 20 คนผู้แทนของภาคเอกชน จำนวน 5 คน และ ประชาชนทั่วไปที่ได้รับผลจากการดำเนินงานของแผนพัฒนาจังหวัดลำพูน จำนวน 476 คนโดยใช้เครื่องมือการศึกษาเอกสาร ทบทวนวรรณกรรม แบบประเมินตนเอง แบบสัมภาษณ์ แบบสอบถาม และ กระบวนการกลุ่ม ด้านการวิเคราะห์ข้อมูลเอกสารแผนปฏิบัติการประจำปี วิเคราะห์รายงานการประเมินตนเองของหน่วยงาน รูปแบบการประเมินใช้เทคนิควิธีการศึกษาวิเคราะห์ตามทฤษฎี CIPP Model เพื่อวิเคราะห์ปัจจัยบริบทสภาพแวดล้อม/Context ของการขับเคลื่อนพัฒนาปัจจัยนำเข้า/Input เพื่อวิเคราะห์แผนงาน/โครงการ/กิจกรรม ปัจจัยด้านกระบวนการ/Processแผนเงิน แผนคน วัสดุอุปกรณ์เครื่องมือดำเนินงาน และ ปัจจัยด้านผลกระทบ/Impact เพื่อให้สามารถวิเคราะห์ ความสำเร็จเมื่อโครงการสิ้นสุด ผลผลิต/Out Put ที่ได้รับ ผลลัพธ์/Out Come ที่เกิดจะทำให้มีผลกระทบ/Impact อย่างไร ต่อความสำเร็จตามตัวชี้วัด ค่าเป้าหมายในรายยุทธศาสตร์ ทั้ง 5 ประเด็นของแผนพัฒนาจังหวัดลำพูน ปี พ.ศ 2564 รวมถึง การประเมินความพึงพอใจจากการสอบถามความคิดเห็นผู้บริหาร ผู้แทนหน่วยงานบูรณาการ ผู้แทนภาคเอกชนที่เกี่ยวข้องและประชาชนผู้รับบริการ

วิเคราะห์สรุปปัญหา อุปสรรค และ จัดทำข้อเสนอแนะแนวทางการพัฒนาเสนอผู้บริหารของจังหวัด ลำพูนเพื่อนำไปเป็นกรอบการทบทวน ปรับปรุงแผนพัฒนาให้มีประสิทธิภาพยิ่งขึ้นในปีต่อไป

5.1 สรุปผลการประเมิน

ปีงบประมาณพ.ศ. 2564 จังหวัดลำพูน ได้ดำเนินงานตามแผนปฏิบัติการประจำปี งบประมาณพ.ศ. 2564 เพื่อให้แผนการพัฒนาจังหวัดลำพูน ปี พ.ศ. 2561 – 2565 บรรลุ วิสัยทัศน์ **“เมืองแห่งความสุขบนความพอเพียง”** ภายใต้ 6 พันธกิจสำคัญ

- (1) ส่งเสริมยกระดับและพัฒนาหัตถกรรมในจังหวัดลำพูนด้วยนวัตกรรมอย่างสร้างสรรค์
- (2) สร้างมูลค่าเพิ่มให้สินค้าเกษตรด้วยมาตรฐานความปลอดภัยอย่างปราดเปรื่อง
- (3) สร้างมูลค่าเพิ่มและกระจายรายได้จากการท่องเที่ยวในจังหวัดลำพูนบนฐานวัฒนธรรมอย่างยั่งยืน
- (4) ยกกระดับคุณภาพชีวิตที่ดีของประชาชนในจังหวัดลำพูนอย่างเท่าเทียม
- (5) อนุรักษ์และจัดการทรัพยากรธรรมชาติและสิ่งแวดล้อมอย่างสมดุล
- (6) พัฒนาระบบการบริหารจัดการที่มีประสิทธิภาพยกระดับสมรรถนะของบุคลากรให้มีคุณภาพบูรณาการการทำงานระหว่างหน่วยงานส่งเสริมการมีส่วนร่วมของประชาชนเพื่อยกระดับความสามารถในการแข่งขันของจังหวัดโดยมี 5 ประเด็นการพัฒนาสำหรับการขับเคลื่อนได้แก่

- (1) เมืองหัตถนิวัตกรรมสร้างสรรค์
- (2) เมืองเกษตรสีเขียว
- (3) เมืองจุดหมายปลายทางแห่งการท่องเที่ยวเชิงประสบการณ์วัฒนธรรม
- (4) เมืองแห่งคุณภาพชีวิต
- (5) เมืองที่เป็นมิตรกับสิ่งแวดล้อม

คณะผู้ประเมินได้สรุปผลการศึกษาดำเนินงานวัตถุประสงค์และกรอบแนวคิดของการประเมินผล ซึ่งมีรายละเอียดที่เป็นผลมาจากการวิเคราะห์ สังเคราะห์ข้อมูลและข้อสรุปที่ได้จากการติดตาม ประเมินผลและ วิเคราะห์การดำเนินงาน ดังนี้

5.1.1 ผลการติดตาม ประเมินผล และวิเคราะห์การดำเนินงานตามแผนพัฒนา จังหวัดลำพูน

คณะผู้ประเมินดำเนินการศึกษาเอกสาร ประกอบด้วย แผนพัฒนาจังหวัดลำพูน ปี พ.ศ. 2561 – 2565 (ฉบับทบทวนปี 2564) แผนปฏิบัติการประจำปีงบประมาณ พ.ศ. 2564 บัญชีโครงการตาม

แผนปฏิบัติการราชการจังหวัดลำพูน ประจำปีงบประมาณ พ.ศ. 2564 และ รายงานการประเมินตนเองของหน่วยงานที่ได้รับการอนุมัติแผนงาน/โครงการ/กิจกรรม ปี พ.ศ. 2564 ในภาพรวมจากการประเมินความสำเร็จแผนปฏิบัติการประจำปีงบประมาณพ.ศ. 2564 ของจังหวัดลำพูนโดยวิเคราะห์ปัจจัย 4 มิติ ตามกรอบทฤษฎี CIPP Model สรุปผลการประเมิน ดังต่อไปนี้

5.1.1.1 การประเมินสภาพแวดล้อม (Context Evaluation ; C)

การเปลี่ยนแปลงทางการเมือง การบริหาร การเปลี่ยนแปลงทางสังคม และเศรษฐกิจในช่วงเวลาของการขับเคลื่อนการพัฒนา ในช่วงเวลาระหว่าง ปี พ.ศ. 2563 – 2564 มีผลต่อการขับเคลื่อนแผนงาน/โครงการ/กิจกรรม ที่ได้รับการอนุมัติงบประมาณโดยมีสาเหตุหลักจากสถานการณ์การแพร่ระบาดของโรคไวรัสโคโรนา 19 ที่ส่งผลกระทบต่อสภาพแวดล้อมทางการบริหารทั้งระบบ เศรษฐกิจ สังคม และ การจัดการทรัพยากรที่มีอยู่อย่างจำกัด อีกทั้ง ปัจจัยลบที่ทำให้หลายโครงการไม่สามารถดำเนินการต่อได้ **“ยกเลิกโครงการและสงคืบงบประมาณ”** อาทิ โครงการพัฒนาคุณภาพชีวิตประชาชนทุกช่วงวัยจังหวัดลำพูน กิจกรรมหลัก : พัฒนาศักยภาพอาสาสมัครพลังเครือข่ายด้านสังคมและความมั่นคง กิจกรรมย่อย : สร้างสังคมปลอดภัยและน่าอยู่ โดยการมีส่วนร่วมของประชาชน กิจกรรมที่ 1 อบรมพัฒนาศักยภาพหมู่บ้านชุมชน ด้านสังคม ความมั่นคง เพื่อเป็นชุมชนต้นแบบ และ กิจกรรมที่ 2 อบรมพัฒนานักเรียนและเยาวชน ด้านสังคม ความมั่นคง เพื่อการใช้ชีวิตในสังคมอย่างถูกต้องกิจกรรมย่อย การขับเคลื่อน TO BE NUMBER ONE ในสถานศึกษา และ โครงการส่งเสริมและสร้างบรรยากาศรองรับการท่องเที่ยว "บูชาพระนางจามเทวี และชมวิถีเมืองเก่าลำพูน" เป็นต้นขณะที่ **“บางโครงการต้องดำเนินการปรับแผนปฏิบัติงานให้เหลือเวลาข้ามปีงบประมาณ”** หรือ **“ขอเปลี่ยนแปลงสถานที่ดำเนินโครงการ”**

5.1.1.2 การประเมินผลด้านปัจจัยนำเข้า (In Put ; I)

การประเมินผลด้านปัจจัยนำเข้า (In Put ; I) คณะผู้ประเมิน ดำเนินการศึกษาเอกสารบัญชีโครงการตามแผนปฏิบัติการประจำปีงบประมาณ พ.ศ. 2564 และ นำข้อมูล ดังกล่าว วิเคราะห์ตามระเบียบวิธีวิจัยเชิงคุณภาพ ใช้เครื่องมือกระบวนการกลุ่มโดยนักวิชาการ และ ผู้ทรงคุณวุฒิจำนวน 5 คน ซึ่งในปีงบประมาณ พ.ศ. 2564 มีโครงการที่ได้รับการอนุมัติ จำนวน 9 โครงการ ใน 5 ประเด็นยุทธศาสตร์การพัฒนา ผลการประเมิน พบว่าเมื่อวิเคราะห์ความสอดคล้องระหว่างวัตถุประสงค์ และ ตัวชี้วัดความสำเร็จของโครงการ/กิจกรรมตามข้อเสนอแผนโครงการ และ แผนกิจกรรมหลัก กิจกรรมย่อย เมื่อเปรียบเทียบกับเป้าประสงค์เชิงยุทธศาสตร์การพัฒนาตามแผนพัฒนาจังหวัดลำพูน ระยะ ปี

พ.ศ. 2561 – 2565 สามารถสรุปได้ว่าทุกข้อเสนอของแผนระดับต่างๆที่ได้รับการอนุมัติงบประมาณ “มีความสอดคล้องอย่างมีนัยสำคัญ”

5.1.1.3 การประเมินปัจจัยด้านกระบวนการแผนงาน/โครงการ/กิจกรรม และ งบประมาณ (Process Evaluation ; P)

จาก การศึกษาเอกสารบัญชีโครงการตามแผนปฏิบัติการจังหวัดลำพูน ประจำปี งบประมาณ พ.ศ. 2654 ดังในตารางที่ 4.3 แสดงโครงการรายยุทธศาสตร์ที่หน่วยงานได้รับการอนุมัติ งบประมาณ ปี พ.ศ. 2564 คณะผู้ประเมินดำเนินการศึกษา วิเคราะห์ตามระเบียบวิธีวิจัยเชิงคุณภาพ ใช้เครื่องมือกระบวนการกลุ่มโดยนักวิชาการ และ ผู้ทรงคุณวุฒิ จำนวน 5 คน เพื่อประเมินความพร้อม ด้านการเงินและงบประมาณ

พบว่า แผนพัฒนาจังหวัด ระยะปี พ.ศ. 2561 – 2565 ประกอบด้วยประเด็นการพัฒนาจำนวน 5 ยุทธศาสตร์ ได้แก่ ยุทธศาสตร์ที่ 1 เมืองหัตถนิวัตกรรมสร้างสรรค์ จำนวน 1 โครงการงบประมาณ 1,237,400 บาท ยุทธศาสตร์ที่ 2 เมืองเกษตรสีเขียว จำนวน 3 โครงการ งบประมาณ 4,357,200 บาท ยุทธศาสตร์ที่ 3 เมืองจุดหมายปลายทางแห่งการท่องเที่ยวเชิงประสบการณ์วัฒนธรรม จำนวน 1 โครงการ งบประมาณ 60,675,600 บาท ยุทธศาสตร์ที่ 4 เมืองแห่งคุณภาพชีวิต จำนวน 2 โครงการ งบประมาณ 73,000,000 บาท และ ยุทธศาสตร์ที่ 5 เมืองที่เป็นมิตรกับสิ่งแวดล้อมจำนวน 3 โครงการ งบประมาณ 35,865,800 บาท รวมทั้งสิ้น 9 โครงการ งบประมาณรวม 176,546,000 บาทโดย ปัจจัย ด้านกระบวนการเกี่ยวกับงบประมาณ **สรุปได้ว่า** งบประมาณจำนวน ดังกล่าว **พบว่า** มีความเพียงพอ เพื่อการบริหารจัดการดำเนินแผนงาน แผนโครงการ กิจกรรมหลัก กิจกรรมย่อย ให้บรรลุความสำเร็จ ตามค่าเป้าหมาย และตัวชี้วัดความสำเร็จที่กำหนดแต่เมื่อวิเคราะห์ปัจจัยด้านกระบวนการเกี่ยวกับการ บริหารจัดการ และ เวลา **พบว่า** ในสถานการณ์ของการเปลี่ยนแปลงบริบททางสังคม เศรษฐกิจ และการบริหาร กรณี สถานการณ์การแพร่ระบาดของไวรัสโควิด 19 ส่งผลกระทบบ้างให้ บางโครงการ หน่วยงานที่รับผิดชอบไม่สามารถดำเนินกิจกรรม โครงการ และ การเบิกจ่ายงบประมาณให้เป็นไปตาม แผนจึงต้องยกเลิกและคืนเงินงบประมาณ

5.1.1.4 การประเมินปัจจัยด้านผลผลิต(Out Put) ผลลัพธ์ (Out Come) และ ผลกระทบ (Impact)

คณะผู้ประเมินนำผลการประเมินตนเองของหน่วยงานมาศึกษาวิเคราะห์เปรียบเทียบกับตัวชี้วัด ค่าเป้าหมายที่กำหนด กับ ระดับความสำเร็จในรายยุทธศาสตร์ เพื่อต้องการทราบว่าผลการดำเนินงาน

ที่เกิดจากระบวนการบริหารจัดการโดยวิเคราะห์ผลที่เกิดจากผลผลิต (Out Put) และ ผลลัพธ์ (Out Come) ว่า “**บรรลุ หรือ ไม่บรรลุ**” โดยประเมินผลความสำเร็จตามค่าเป้าหมายที่กำหนด ดังต่อไปนี้

ยุทธศาสตร์ที่ 1 เมืองนวัตกรรมสร้างสรรค์ (Creative Craft Innopolis) มีตัวชี้วัดความสำเร็จ จำนวน 4 ตัวชี้วัด ผลการดำเนินงาน **บรรลุ 3 ตัวชี้วัด ไม่บรรลุ 1 ตัวชี้วัดคือตัวชี้วัดที่ 1** จำนวนสถานศึกษาที่มีกิจกรรมการเรียนการสอนด้านหัตถอุตสาหกรรมสร้างสรรค์ เพิ่มขึ้นไม่น้อยกว่าร้อยละ 25 ผลการดำเนินงาน **ไม่บรรลุ** สาเหตุ เนื่องจาก **ไม่มีแผนงาน/โครงการ/กิจกรรมรองรับตัวชี้วัด**

ยุทธศาสตร์ที่ 2 : เมืองเกษตรสีเขียว (Green Agriculture) มีตัวชี้วัดความสำเร็จ จำนวน 6 ตัวชี้วัด ผลการดำเนินงาน**ไม่มีข้อมูล/NA**

หมายเหตุการประเมินผลความสำเร็จของ แผนงาน/โครงการ/กิจกรรม ในยุทธศาสตร์ที่ 2 เมืองเกษตรสีเขียว (Green Agriculture)ผลกระทบจากสถานการณ์การแพร่ระบาดของไวรัส COVID 19 ทำให้การดำเนินกิจกรรมโครงการไม่เป็นไปตามแผนที่กำหนด จึงไม่พบข้อมูล/NA เพื่อประกอบการวิเคราะห์ประเมินผลความสำเร็จ

ยุทธศาสตร์ที่ 3 : เมืองจุดหมายปลายทางแห่งการท่องเที่ยวเชิงประสบการณ์วัฒนธรรม (Cultural Experience Destination)มีตัวชี้วัดความสำเร็จ จำนวน 6 ตัวชี้วัด **พบว่า** ผลการดำเนินงานตัวชี้วัดที่ 1 และตัวชี้วัดที่ 3 **บรรลุ** ขณะที่ ตัวชี้วัดที่ 2 ตัวชี้วัดที่ 4 ตัวชี้วัดที่ 5 และตัวชี้วัดที่ 6 **ไม่บรรลุ** ความสำเร็จตามค่าเป้าหมายที่กำหนด

ยุทธศาสตร์ที่ 4 : การพัฒนาสู่เมืองแห่งคุณภาพชีวิต (Quality of Life) มีตัวชี้วัดความสำเร็จ จำนวน 6 ตัวชี้วัด ผลการดำเนินงานตัวชี้วัดที่ 1 ตัวชี้วัดที่ 3 และ ตัวชี้วัดที่ 5 **ไม่มีข้อมูล/NA** ขณะที่ ตัวชี้วัดที่ 2 ตัวชี้วัดที่ 4 และ ตัวชี้วัดที่ 6 **บรรลุ** ความสำเร็จตามค่าเป้าหมายที่กำหนด

ยุทธศาสตร์ที่ 5 การพัฒนาสู่เมืองนิเวศ (Eco-Town) มีตัวชี้วัดความสำเร็จ จำนวน 5 ตัวชี้วัด ผลการดำเนินงานตัวชี้วัดที่ 1 และ ตัวชี้วัดที่ 4 **ไม่มีข้อมูล/NA** ขณะที่ ตัวชี้วัดที่ 2 และ ตัวชี้วัดที่ 5 **ไม่บรรลุ** มีเพียง ตัวชี้วัดที่ 3 **บรรลุ**ตัวชี้วัดเดียวตามค่าเป้าหมายที่กำหนด

กล่าวโดยสรุป ผลการปฏิบัติราชการตามแผนพัฒนาจังหวัดลำพูน ปี 2564 ตามประเด็นการพัฒนา 5 ยุทธศาสตร์ 27 ตัวบ่งชี้ **พบว่า** มีตัวบ่งชี้ บรรลุค่าเป้าหมาย จำนวน 9 ตัวบ่งชี้ ไม่บรรลุ ความสำเร็จตามค่าเป้าหมาย จำนวน 7 ตัวบ่งชี้ และ ไม่มีข้อมูล/NA ประกอบการวิเคราะห์จากรายงานการประเมินตนเอง จำนวน 11 ตัวบ่งชี้ เมื่อวิเคราะห์โครงการ/กิจกรรมเชิงลึก ปัจจัยสาเหตุที่ไม่มีข้อมูล

รายงานเนื่องจาก สถานการณ์การแพร่ระบาดของ COVID 19 ทำให้ในบางโครงการ/กิจกรรมไม่สามารถดำเนินการได้ตามแผนที่กำหนด

นอกจากที่กล่าวมา คณะผู้ประเมินดำเนินการวิเคราะห์ผลผลิต (Out Put) ผลลัพธ์ (Out Come) ที่ได้จากการดำเนินโครงการตามแผนปฏิบัติการปีงบประมาณ พ.ศ. 2564 เพื่อศึกษาความคุ้มค่ากับงบประมาณที่ได้รับการอนุมัติ สามารถวิเคราะห์สรุปแยกรายประเด็นยุทธศาสตร์ ได้ดังนี้

ยุทธศาสตร์ที่ 1 เมืองรัตนวัตกรรมสร้างสรรค์ มีโครงการภายใต้การขับเคลื่อน จำนวน 1 โครงการ งบประมาณ 1,237,400 บาท โดยมีแผนงาน แผนโครงการและกิจกรรมโครงการที่เกิดจากการบูรณาการร่วมของหน่วยงาน **พบว่า** ผลผลิต/Out Put ที่เกิดขึ้น ทำให้ผู้ประกอบการชุมชนสามารถพัฒนาผลิตภัณฑ์หัตถกรรมให้มีคุณภาพสูงขึ้น และสามารถขยายช่องทางการจำหน่ายสู่ตลาดสากลได้มากขึ้น ขณะที่ ผลลัพธ์/Out Come ที่คาดว่าจะเกิดขึ้น คือ การเพิ่มมูลค่าสินค้าให้สูงขึ้นตามมูลค่าทางการตลาด เนื่องจาก ตลาดยุโรป อเมริกามีความสนใจในสินค้าที่ผลิตจากหัตถกรรม

ยุทธศาสตร์ที่ 2 เมืองเกษตรสีเขียว มีโครงการภายใต้การขับเคลื่อน จำนวน 2 โครงการ งบประมาณ 4,357,200 บาท ประกอบด้วยโครงการยกระดับสินค้าเกษตรปลอดภัยสู่เมืองเกษตรสีเขียว และ โครงการส่งเสริมและพัฒนาระบบเกษตรกรรมที่เป็นมิตรกับสิ่งแวดล้อม

หมายเหตุ การประเมินผลความสำเร็จของ แผนงาน/โครงการ/กิจกรรม ในยุทธศาสตร์ที่ 2 เมืองเกษตรสีเขียว (Green Agriculture) ผลกระทบจากสถานการณ์การแพร่ระบาดของไวรัส COVID 19 ทำให้การดำเนินกิจกรรมโครงการไม่เป็นไปตามแผนที่กำหนด จึงไม่พบข้อมูล/NA เพื่อประกอบการวิเคราะห์ประเมินความสำเร็จ

ยุทธศาสตร์ที่ 3 เมืองจุดหมายปลายทางแห่งการท่องเที่ยวเชิงประสบการณ์วัฒนธรรม มีโครงการภายใต้การขับเคลื่อนแบบบูรณาการหน่วยงานได้แก่ โครงการยกระดับการท่องเที่ยวเชิงวัฒนธรรม งบประมาณ 60,675,600 บาท โดยมี แผนงานการพัฒนาลำพูนสู่เมืองมรดกวัฒนธรรมล้านนา ขับเคลื่อนภายใต้โครงการส่งเสริมและสร้างบรรยากาศรองรับการท่องเที่ยว “บูชาพระนางจามเทวี และชมวิถีเมืองเก่าลำพูน” ซึ่งบางกิจกรรมถูกยกเลิกชั่วคราว จากสถานการณ์การแพร่ระบาดของไวรัสโควิด 19

ขณะที่ ด้านการพัฒนาโครงสร้างพื้นฐานเพื่อรองรับนักท่องเที่ยว มีกิจกรรมอำนวยความสะดวกปลอดภัยเพื่อป้องกันและแก้ไขอุบัติเหตุทางถนน งานไฟฟ้าแสงสว่าง กิจกรรมยกระดับมาตรฐานและเพิ่มประสิทธิภาพทางหลวง **พบว่า ผลผลิต/Out Put** ที่เกิดจากการปรับปรุงพัฒนาโครงสร้างพื้นฐานเพื่ออำนวยความสะดวกและสร้างความปลอดภัยทางการท่องเที่ยว และ **ผลลัพธ์/Out Come** ที่คาดว่าจะ

ได้รับจากการพัฒนาศักยภาพ คือ สามารถเพิ่มศักยภาพทางการท่องเที่ยว และ เพิ่มจำนวนนักท่องเที่ยวหลังสถานการณ์โควิดภายใต้จุดหมายปลายทางแห่งการท่องเที่ยวเชิงวัฒนธรรมอัตลักษณ์วิถีของจังหวัดลำพูน

ยุทธศาสตร์ที่ 4 เมืองแห่งคุณภาพชีวิต มีโครงการภายใต้การขับเคลื่อน จำนวน 2 โครงการ งบประมาณ 74,410,000 บาท โครงการพัฒนาโครงสร้างพื้นฐานเพื่อพัฒนาคุณภาพชีวิตของประชาชนในจังหวัดลำพูน **พบว่าผลผลิต/Out Put** ที่เกิดขึ้นจากคุณภาพโครงสร้างพื้นฐานถนน และการบริการแสงสว่างจากไฟฟ้าส่องสว่างส่งผลให้ประชาชนจังหวัดลำพูน ครอบคลุมพื้นที่ 8 อำเภอ ได้รับผลลัพธ์/Out Come สามารถช่วยลดอุบัติเหตุ และ สร้างความปลอดภัยในชีวิตทรัพย์สินขณะที่แผนงานการพัฒนาคุณภาพชีวิตประชาชนอย่างยั่งยืนสร้างสังคมปลอดภัยและน่าอยู่ โดยการมีส่วนร่วมของประชาชน **พบว่า** จากสถานการณ์ปัจจุบันเกิดการแพร่ระบาดของโรคติดเชื้อไวรัสโควิด 19 ทำให้ไม่สามารถดำเนินกิจกรรมจึงต้องคืนงบประมาณและยังไม่สามารถสรุปผลการดำเนินงาน ดังนั้น คณะผู้ประเมินจึงประเมินผลความสำเร็จกิจกรรม/โครงการเฉพาะที่มีการดำเนินงานเสร็จสมบูรณ์

ยุทธศาสตร์ที่ 5 เมืองที่เป็นมิตรกับสิ่งแวดล้อม มีโครงการภายใต้การขับเคลื่อน จำนวน 3 โครงการ งบประมาณ 35,865,800 บาท โดยมี แผนงานการอนุรักษ์ ฟื้นฟู และใช้ประโยชน์จากทรัพยากรธรรมชาติอย่างคุ้มค่า **พบว่า ผลผลิต/Out Put** ที่ได้รับ คือ พื้นที่ป่าสงวนแห่งชาติมีความสมบูรณ์เพิ่มขึ้นปัญหาหมอกควันและไฟป่าลดลงกระท้ง จำนวนวันที่คุณภาพอากาศของจังหวัดลำพูนอยู่ในเกณฑ์มาตรฐานเพิ่มขึ้นขณะที่ **ผลลัพธ์/Out Come** การเกิดความชุ่มชื้นในพื้นที่ป่าสงวนแห่งชาติและบริเวณใกล้เคียงดีขึ้นทำให้จังหวัดลำพูนมีคุณภาพอากาศดีขึ้น

อย่างไรก็ตาม การประเมินความสำเร็จด้าน ผลผลิต/Out Put และ ผลลัพธ์/Out Come ตามแผนปฏิบัติราชการประจำปีงบประมาณ พ.ศ. 2564 อาจไม่สามารถประเมินความสำเร็จได้อย่างครอบคลุมเนื่องจากสถานการณ์การแพร่ระบาดของไวรัสโควิด 19 ส่งผลต่อการดำเนินกิจกรรมในบางโครงการที่ยังไม่สิ้นสุด บางกิจกรรมได้กั้นเงินเบิกเหลื่อมปี เพื่อให้สามารถดำเนินกิจกรรมต่อไปได้ในปีถัดไป บางโครงการหน่วยงานที่รับผิดชอบต้องดำเนินการคืนงบประมาณ สาเหตุ เพราะไม่สามารถดำเนินกิจกรรม โครงการ และการเบิกจ่ายงบประมาณให้เป็นไปตามแผนที่กำหนด

ดังนั้น การประเมินผลความสำเร็จในด้าน **“ผลกระทบ (Impact)”** จึงสามารถวิเคราะห์ได้เพียงความคาดหวังที่จะเกิดขึ้นหลังจากสิ้นสุดแผนพัฒนาจังหวัด ปี พ.ศ. 2565 ตามแผนงาน และ ตัวชี้วัดในรายประเด็นยุทธศาสตร์ที่กำหนด ตามค่าเป้าหมายรวมของการพัฒนา ซึ่งจะต้องนำข้อมูลความสำเร็จ

ของการดำเนินงานการพัฒนา ตั้งแต่ปีงบประมาณ พ.ศ. 2561 – 2564 มาวิเคราะห์ร่วมกับผลประเมิน การปฏิบัติราชการในปี พ.ศ. 2565 ผลรวมของการประเมินย้อนหลัง ปี พ.ศ. 2561 – 2564 จึงจะสามารถวิเคราะห์ระดับของความสำเร็จตามค่าเป้าหมายที่กำหนดไว้ในแผนพัฒนาจังหวัดลำพูน ปี พ.ศ. 2561 – 2565 ว่า จะบรรลุ หรือไม่บรรลุ ความสำเร็จของวิสัยทัศน์การพัฒนา “เมืองแห่ง ความสุข บนความพอเพียง”

5.1.2 ผลการประเมินความพึงพอใจ

การประเมินความพึงพอใจต่อการดำเนินงานตามแผนพัฒนาจังหวัดลำพูน พ.ศ.2561 – 2565 ประจำปีงบประมาณ พ.ศ.2564 คณะผู้ประเมินเก็บข้อมูลประชาชนทั่วไป เจ้าหน้าที่ที่เกี่ยวข้อง เจ้าหน้าที่ของหน่วยงานบูรณาการในพื้นที่ จำนวน 476 ชุด นำมาประมวลผลโดยใช้โปรแกรมประยุกต์ทางสถิติ SPSS(Statistic Package for Social Science) เพื่อวิเคราะห์หาค่าเฉลี่ย (mean, \bar{X}) และค่า เบี่ยงเบนมาตรฐาน (Standard Deviation, SD) ดังสรุปผลการวิเคราะห์แปลผลด้วยข้อมูลเชิงพรรณนา พบว่า ผู้ตอบแบบสอบถามทั้งหมด ชาย 257 คน คิดเป็นร้อยละ 53.99 และหญิง 219 คน คิดเป็น ร้อยละ 46.01 ส่วนใหญ่อายุ 50 – 59 ปี 174 คน คิดเป็นร้อยละ 36.55 รองลงมาอายุ 60 ปีขึ้นไป 132 คน คิดเป็นร้อยละ 27.73 อายุ 40 – 49 ปี 120 คน คิดเป็นร้อยละ 25.21 อายุ 30 – 39 ปี 35 คน คิดเป็น ร้อยละ 7.35 และอายุ 20 – 29 ปี 15 คน คิดเป็นร้อยละ 3.15 ด้านการศึกษาระดับประถมศึกษา 229 คน คิดเป็นร้อยละ 48.11 รองลงมามัธยมศึกษาตอนต้น 98 คน คิดเป็นร้อยละ 20.59 อนุปริญญา/ปวส./ ปวท. 74 คน คิดเป็นร้อยละ 15.55 มัธยมศึกษาตอนปลาย/ปวช. 36 ราย คิดเป็นร้อยละ 7.56 ระดับ ปริญญาตรี 25 คน คิดเป็นร้อยละ 5.25 และไม่ได้เข้าเรียน 14 คน คิดเป็นร้อยละ 2.94 ด้านอาชีพส่วนใหญ่อาชีพเกษตรกร/ประมง 198 คน คิดเป็นร้อยละ 41.60 รองลงมารับจ้างทั่วไป 122 คน คิดเป็นร้อยละ 25.63 ค้าขาย/ธุรกิจส่วนตัว 69 คน คิดเป็นร้อยละ 14.50 และข้าราชการ/รัฐวิสาหกิจ 57 คน คิดเป็น ร้อยละ 11.997 อาชีพอื่นๆ 16 คน คิดเป็นร้อยละ 3.36 ลูกจ้างส่วนราชการ 10 คน คิดเป็นร้อยละ 2.10 และนักเรียน/นักศึกษา พนักงานบริษัทเอกชน 2 คน คิดเป็นร้อยละ 0.42 ด้านสถานะ ประชาชนทั่วไป 422 คน คิดเป็นร้อยละ 88.66 รองลงมาเจ้าหน้าที่ในหน่วยงาน 35 คน คิดเป็นร้อยละ 7.35 และ เจ้าหน้าที่ร่วมบูรณาการ 19 คน คิดเป็นร้อยละ 3.99

สรุปผลการสำรวจความพึงพอใจ

ความพึงพอใจต่อการดำเนินงานตามแผนพัฒนาจังหวัดลำพูน พ.ศ.2561 – 2565 ประจำปี งบประมาณ พ.ศ.2564ภาพรวม มีความพึงพอใจอยู่ในระดับมากที่สุดคิดเป็นร้อยละ 84.87 โดยมี

ลำดับความพึงพอใจในแต่ละด้านสูงสุด 2 อันดับแรกได้แก่ อันดับที่ 1 เจ้าหน้าที่ให้คำแนะนำตอบข้อซักถามได้อย่างชัดเจนและถูกต้องความพึงพอใจอยู่ในระดับ **มากที่สุด** คิดเป็นร้อยละ 87.00 อันดับ

ที่ 2 การให้บริการของเจ้าหน้าที่ที่มีความรวดเร็ว สะดวก กระตือรือร้น ดูแลเอาใจใส่ และเต็มใจในการให้บริการความพึงพอใจอยู่ในระดับ **มากที่สุด** คิดเป็นร้อยละ 86.40 และ**อันดับสุดท้าย** คือ ช่องทางการติดต่อสื่อสาร ข้อมูลข่าวสารการดำเนินงาน/โครงการหรือการให้บริการที่หลากหลาย เช่น การประชุม/โทรศัพท์/ไลน์กลุ่ม/เฟสบุ๊ก เป็นต้น ความพึงพอใจอยู่ในระดับ **มาก** คิดเป็นร้อยละ 81.80

ขณะที่ ร้อยละความพึงพอใจ แยกตามสถานะภาพรวมความพึงพอใจคิดเป็นร้อยละ 84.87 รองลงมา เป็นประชาชนทั่วไป คิดเป็นร้อยละ 84.95 เจ้าหน้าที่ร่วมบูรณาการ คิดเป็นร้อยละ 84.33 และเจ้าหน้าที่ในหน่วยงาน คิดเป็น ร้อยละ 80.84 ตามลำดับเมื่อแยกตามสถานะ**พบว่า** กลุ่มประชาชนทั่วไป ลำดับความพึงพอใจในแต่ละด้านสูงสุด 2 อันดับแรก**ได้แก่** อันดับที่ 1 เจ้าหน้าที่ให้คำแนะนำตอบข้อซักถามได้อย่างชัดเจนและถูกต้องคิดเป็นร้อยละ 87.40 อันดับที่ 2 การให้บริการของเจ้าหน้าที่ที่มีความรวดเร็ว สะดวก กระตือรือร้น ดูแล เอาใจใส่ และเต็มใจในการให้บริการ คิดเป็นร้อยละ 86.40

และ**อันดับสุดท้าย** คือ การเปิดโอกาสให้ประชาชนมีส่วนร่วมและแสดงความคิดเห็นในการดำเนินงาน/โครงการหรือการให้บริการ คิดเป็นร้อยละ 81.80 **กลุ่มเจ้าหน้าที่ในหน่วยงาน ลำดับความพึงพอใจสูงสุด** อันดับที่ 1 ผลลัพธ์และประโยชน์ที่ได้รับจากการเข้าร่วมกิจกรรม/โครงการหรือการให้บริการคิดเป็นร้อยละ 85.20 อันดับที่ 2 การเปิดโอกาสให้ประชาชนมีส่วนร่วมและแสดงความคิดเห็นในการดำเนินงาน/โครงการหรือการให้บริการ คิดเป็นร้อยละ 82.20 และ**อันดับสุดท้าย** คือ เจ้าหน้าที่ที่สามารถแก้ไขปัญหา อุปสรรคที่เกิดขึ้นในระหว่างการทำงาน/โครงการ หรือการให้บริการได้อย่างเหมาะสม และการดำเนินงาน/โครงการหรือการให้บริการ หน่วยงานมีอุปกรณ์และเครื่องมือที่ทันสมัยในการให้บริการ คิดเป็นร้อยละ 78.80 สำหรับ **กลุ่มเจ้าหน้าที่ร่วมบูรณาการ ลำดับความพึงพอใจสูงสุด ได้แก่** อันดับที่ 1 ผลลัพธ์และประโยชน์ที่ได้รับจากการเข้าร่วมกิจกรรม/โครงการหรือการให้บริการคิดเป็นร้อยละ 90.60 อันดับที่ 2 เจ้าหน้าที่ให้คำแนะนำ ตอบข้อซักถามได้อย่างชัดเจนและถูกต้องคิดเป็นร้อยละ 88.40 และ**อันดับสุดท้าย** คือ การให้ข้อมูลข่าวสารเพื่อสร้างการรับรู้และแนะนำข้อมูลให้แก่ผู้เข้าร่วมกิจกรรม/โครงการหรือการให้บริการ และช่องทางการติดต่อสื่อสาร ข้อมูลข่าวสารการดำเนินงาน/โครงการหรือการให้บริการที่หลากหลาย เช่น การประชุม/โทรศัพท์/ไลน์กลุ่ม/เฟสบุ๊ก เป็นต้น คิดเป็นร้อยละ 80.00

สรุปผลความคิดเห็นหัวหน้าส่วนราชการ ผู้แทนภาคเอกชน ภาคประชาสังคมในจังหวัดลำพูน

จาก การสัมภาษณ์หัวหน้าส่วนราชการ ผู้แทนภาคเอกชน ภาคประชาสังคมในจังหวัดลำพูน เกี่ยวกับการขับเคลื่อนแผนพัฒนาจังหวัดลำพูน ปีงบประมาณ พ.ศ. 2564 สรุปความคิดเห็นแยกประเด็นปัญหา อุปสรรค และข้อเสนอแนะต่อแนวทางการบริหารการพัฒนาจังหวัดลำพูน ดังต่อไปนี้

ปัญหาและอุปสรรค

1. ด้านการจัดทำโครงการและกิจกรรมตามแผนพัฒนาจังหวัด

- 1.1 ขั้นตอนและระยะเวลาในการจัดทำโครงการและกิจกรรมมีระยะเวลาจำกัด ส่งผลทำให้หน่วยงานไม่สามารถจัดทำและเตรียมการในรายละเอียดประกอบโครงการได้ทันตามขั้นตอนและเวลาที่กำหนด
- 1.2 ขาดการสร้างความเข้าใจให้กับยุทธศาสตร์การพัฒนาจังหวัด แผนงาน โครงการและ กิจกรรมที่ควรดำเนินการเพื่อให้บรรลุวิสัยทัศน์ของจังหวัด โดยเฉพาะโครงการที่ไม่มีลักษณะตามภารกิจประจำของหน่วยงาน/Function
- 1.3 ขาดการบูรณาการการทำงานของหน่วยงานทั้งหน่วยงานภาครัฐ หน่วยงานท้องถิ่น และภาคเอกชน รวมถึงข้อจำกัดของงบประมาณส่งผลทำให้ไม่สามารถเสนอโครงการในลักษณะการทำงานร่วมกัน
- 1.4 การขาดฐานข้อมูล/Big Data เพื่อประกอบในการจัดทำแผนพัฒนาจังหวัดและโครงการ รวมถึงข้อมูลการวิเคราะห์ปัญหา ความต้องการของพื้นที่
- 1.5 ข้อจำกัดด้านการจัดทำข้อเสนอโครงการ การสร้างตัวชี้วัดโครงการ การกำกับ ติดตาม ประเมินผลโครงการ และ การบริหารโครงการที่ต้องมีผู้รับผิดชอบที่มีความรู้ ความเข้าใจด้านการบริหารโครงการเชิงกลยุทธ์การพัฒนาทำหน้าที่รับผิดชอบโดยตรง

2. ด้านการดำเนินโครงการและกิจกรรมตามแผนพัฒนาจังหวัด

- 2.1 การสร้างการมีส่วนร่วมของประชาชนในพื้นที่ โดยโครงการและกิจกรรมอาจยังไม่สามารถดำเนินการให้ครอบคลุมได้ทุกกลุ่มหรือทุกปัญหาความต้องการ
- 2.2 การสร้างความเข้าใจระหว่างหน่วยงานผู้รับผิดชอบและหน่วยงานร่วมบูรณาการที่เกี่ยวข้องเกี่ยวกับการดำเนินโครงการและกิจกรรม
- 2.3 การดำเนินโครงการและกิจกรรมตามแผนพัฒนาจังหวัด มีความซ้ำซ้อนกับภารกิจของหน่วยงานท้องถิ่น รวมถึงภาระงานประจำของหน่วยงานที่รับผิดชอบโครงการ

2.4 เนื่องจากขั้นตอนและวิธีการในการขออนุมัติโครงการและกิจกรรมที่ต้องใช้ระยะเวลาในการพิจารณา ส่งผลทำให้การดำเนินงานไม่เป็นไปตามแผนที่กำหนดไว้

2.5 การปรับเปลี่ยนรายละเอียดในส่วนของงบประมาณให้สอดคล้องกับสถานที่ดำเนินการจริง ส่งผลให้ดำเนินการล่าช้ากว่าแผนที่กำหนด

2.6 การแพร่ระบาดของโรคติดเชื้อไวรัสโคโรนา 2019 (COVID -19) ส่งผลให้โครงการ/กิจกรรมที่เกี่ยวข้องกับการท่องเที่ยว การอบรม และการจัดกิจกรรมที่ต้องเกี่ยวข้องกับประชาชนต้องเลื่อนการจัดหรือยกเลิกโครงการ/กิจกรรมคืนเงินงบประมาณ

3. ด้านการติดตามและประเมินผลโครงการและกิจกรรมตามแผนพัฒนาจังหวัด

3.1 ขาดการติดตามและประเมินผลการดำเนินโครงการและกิจกรรมด้วยระบบและเครื่องมือการประเมินที่มีความทันสมัย

3.2 การมีส่วนร่วมของหน่วยงานผู้รับผิดชอบโครงการและกิจกรรมตามแผนพัฒนาจังหวัด ในการทบทวนและประเมินผลการดำเนินงานอย่างต่อเนื่อง

5.2 ข้อเสนอแนะ และ ปัจจัยความสำเร็จเพื่อการขับเคลื่อนแผนพัฒนาจังหวัดลำพูน

ตามที่ คณะผู้ประเมินได้ดำเนินการศึกษาเชิงคุณภาพจากเอกสาร ทบทวนวรรณกรรม โดยศึกษาแผนพัฒนาจังหวัดลำพูน พ.ศ. 2561 – 2565 (ฉบับทบทวน ปี พ.ศ 2564) รายงานบัญชีโครงการประจำปีงบประมาณ พ.ศ. 2564 แบบสำรวจรายงานผลการประเมินตนเอง และ การศึกษาเชิงปริมาณด้วยเครื่องมือแบบสอบถาม การสังเคราะห์ข้อมูลโดยใช้เครื่องมือกระบวนการกลุ่ม สามารถสรุปข้อเสนอแนะ ปัจจัยความสำเร็จการขับเคลื่อนโครงการภายใต้แผนปฏิบัติการปีงบประมาณ พ.ศ. 2564 ดังต่อไปนี้

5.2.1 ข้อเสนอแนะ

1. การจัดทำและพัฒนาฐานข้อมูล/Big Data สำหรับสนับสนุนและใช้ประกอบในการจัดทำแผนงาน โครงการตามแผนพัฒนาจังหวัด อาทิ ข้อมูลปัญหาและความต้องการของพื้นที่ ผลการดำเนินโครงการและกิจกรรมในรอบปีที่ผ่านมา เป้าหมาย ยุทธศาสตร์และวัตถุประสงค์ของแผนพัฒนาจังหวัด เป็นต้น

2. จัดกิจกรรมการแลกเปลี่ยนข้อมูลของหน่วยงานและภาคส่วนต่าง ๆ ในทุกระดับ เพื่อให้เกิดแผนงาน โครงการที่มีลักษณะบูรณาการการทำงานร่วมกัน

3. การกำหนดขั้นตอน วิธีการปฏิบัติและกรอบระยะเวลาในการจัดทำแผนงาน โครงการ เพื่อให้หน่วยงานที่ต้องการเสนอโครงการจัดเตรียมข้อมูลและรายละเอียดประกอบการเสนอแผนงาน โครงการ

4. หน่วยงานราชการควรมีการจัดทำแผนยุทธศาสตร์การพัฒนามีความสอดคล้องกับ แผนพัฒนาจังหวัด แผนหน่วยงานต้นสังกัด/แผนกระทรวง แผนพัฒนาเศรษฐกิจและสังคมแห่งชาติ และ แผนยุทธศาสตร์ชาติ

5. ยึดหลักการมีส่วนร่วมของภาคประชาชนและผู้มีส่วนได้เสียที่เกี่ยวข้อง โดยเปิดโอกาสให้ ประชาชนและผู้มีส่วนได้เสียแสดงความคิดเห็นในการดำเนินงานตามแผนงาน โครงการของหน่วยงาน และแผนพัฒนาจังหวัด

6. โครงการตามแผนพัฒนาจังหวัด ควรมีลักษณะเป็นการบูรณาการการทำงานร่วมกัน ระหว่างหลายหน่วยงาน หรือมีส่วนร่วมของภาคเอกชน อีกทั้งเป็นโครงการที่มุ่งผลักดันให้ภาคเอกชน ภาคประชาสังคมดำเนินการต่อเนื่องภายหลังเสร็จสิ้นการดำเนินโครงการโดยหน่วยงานภาครัฐ

7. สร้างการรับรู้และประชาสัมพันธ์ให้กับประชาชน เกี่ยวกับการดำเนินตามแผนงาน โครงการของหน่วยงานที่รับผิดชอบตามแผนพัฒนาจังหวัด

8. การติดตามและประเมินผลแผนงาน โครงการควรมีการประเมินในภาพรวมของ แผนพัฒนาจังหวัด โดยอาจแยกเป็นการประเมินผล ประกอบด้วย การติดตามประเมินผลจากแผนงาน ตามแผนพัฒนาจังหวัด การประเมินผลจากการดำเนินงานตามภารกิจปกติของหน่วยงาน การ ประเมินผลจากการดำเนินงานของหน่วยงานท้องถิ่น และการประเมินผลจากการดำเนินงานในระดับ อำเภอ

9. พัฒนาองค์ความรู้ของบุคลากรที่เกี่ยวข้องในประเด็นการสร้างความสำเร็จในการดำเนิน ตามแผนงาน โครงการ การสรุปและรายงานผลการดำเนินงาน

5.2.2 ปัจจัยความสำเร็จ

1. โครงการที่ดำเนินการกิจกรรมมาอย่างต่อเนื่องยาวนานเป็นประจำทุกปีจะทำให้ เจ้าหน้าที่และผู้ปฏิบัติงานมีความเชี่ยวชาญ ชำนาญในการปฏิบัติงานและ หากดำเนินการอย่างต่อเนื่อง โครงการ ดังกล่าว อาจเปลี่ยนสถานะจากงานโครงการเป็นงานประจำของหน่วยงานที่รับผิดชอบ

2. โครงการที่ผู้บริหารระดับสูงให้ความสำคัญจะเกิดความร่วมมือของบุคลากรภายใน หน่วยงาน

3. หน่วยงานควรกำหนดค่าเป้าหมาย ตัวชี้วัดของแผนงาน/แผนโครงการ/กิจกรรมให้สอดคล้องกับค่าเป้าหมายและตัวชี้วัดตามประเด็นยุทธศาสตร์ ทั้งนี้ การปรับแผนการดำเนินงานควรยึดเป้าหมายและตัวชี้วัดความสำเร็จเป็นสำคัญ

4. ความร่วมมือขององค์กรปกครองส่วนท้องถิ่นเจ้าหน้าที่และ ภาคส่วนต่าง ๆ ที่เกี่ยวข้อง ช่วยให้เกิดการบูรณาการงานร่วมกันนำไปสู่ความสำเร็จ

5. การจัดการกับปัญหาการสื่อสารกับหน่วยงานอื่น ควรใช้วิธีการติดต่อประสานงานเป็นลายลักษณ์อักษรร่วมกับการสื่อสารช่องทางอื่น ๆ เพื่อความรวดเร็ว / เร่งรัดดำเนินการโดยการจัดประชุมร่วมกับหน่วยงานที่บูรณาการร่วมกันโดยประยุกต์ใช้สื่อเทคโนโลยีสารสนเทศออนไลน์

6. หน่วยงานราชการในจังหวัด ควรยึดเป้าประสงค์หลัก (วิสัยทัศน์ พันธกิจ ตัวชี้วัด ความสำเร็จ) ของแผนพัฒนาจังหวัดในการขับเคลื่อนแผนปฏิบัติการประจำปีที่สอดคล้องกับภารกิจหลักของหน่วยงานอย่างบูรณาการ

7. ควรมีระบบการจัดการฐานข้อมูลรวม (Big DATA) เพื่อการพัฒนาจังหวัดที่ทันสมัย เข้าถึง สืบค้นง่าย และ การเชื่อมโยงอย่างเป็นระบบกับกลไกการขับเคลื่อนของหน่วยราชการที่ได้รับงบประมาณการปฏิบัติการประจำปีในแต่ละช่วงระยะของแผนพัฒนา ทั้งนี้ ข้อมูลรวมจะช่วยให้ผู้ว่าราชการจังหวัด และหัวหน้าส่วนราชการในจังหวัดใช้เป็นเครื่องการตัดสินใจทางการบริหารและการปกครอง

กล่าวโดยสรุป ข้อเสนอแนะที่มีผลต่อปัจจัยความสำเร็จของแผนพัฒนาจังหวัดลำพูน ปี พ.ศ. 2561 – 2565 มีองค์ประกอบสำคัญ 5 ประการ ได้แก่

1. จังหวัดลำพูนควรจัดทำฐานข้อมูลรวม/Big Dataเพื่อการตัดสินใจทางการบริหารจังหวัดแบบบูรณาการ

2. ควรให้ทุกภาคส่วนได้รับรู้ สร้างความเข้าใจในเป้าประสงค์หลักแผนยุทธศาสตร์การพัฒนาจังหวัด

3. ควรส่งเสริมกลไกสร้างการมีส่วนร่วมแบบบูรณาการหน่วยราชการ ภาคเอกชน ภาคประชาสังคมอย่างเป็นเจ้าของร่วม

4. ควรมีระบบ กลไก การกำกับ ติดตาม แผนพัฒนาอย่างเป็นระบบ

5. แผนพัฒนาทุกระดับต้องมุ่งแก้ไขปัญหาเชิงพื้นที่ที่ตรงกับความต้องการของประชาชนเพื่อให้ประชาชนเกิดความพึงพอใจสูงสุด โดยมุ่งสู่การบรรลุค่าเป้าหมาย และ ตัวชี้วัดความสำเร็จ ตาม **วิสัยทัศน์การพัฒนา“เมืองแห่งความสุข บนความพอเพียง”**

บรรณานุกรม

- วรเดช จันทรศร.(2548).**ทฤษฎีการนำนโยบายสาธารณะไปปฏิบัติ**.กรุงเทพมหานคร:สำนักพิมพ์ สหายบลิ๊ก.
- วันชาติ นภาศรี.(2558 ก).**ทฤษฎีองค์การและการบริหารภาครัฐแนวใหม่**.วิทยาลัยบริหารศาสตร์ มหาวิทยาลัยแม่โจ้. เชียงใหม่. ม.ป.พ.
- วันชาติ นภาศรี. (2562 ข, 29 มิถุนายน).**รูปแบบ 3P.Model ; The Public Policy in Development Process of Local Organization Model**. เชียงใหม่. ม.ป.พ.
- วันชาติ นภาศรี. (2562 ค, 28 สิงหาคม).**แสดงรูปแบบการบริหารนโยบายสาธารณะที่มีประสิทธิภาพใ้สอดคล้องตามหลักธรรมาภิบาล**.เชียงใหม่. ม.ป.พ.
- สุเทพ ชาวลิต.(2548). **การบริหารจัดการภาครัฐแนวใหม่ (New Public Management)**.โครงการส่งเสริมตารวิชาการและเอกสารบัณฑิตวิทยาลัยมหาวิทยาลัยราชภัฏสวนดุสิต.เสมาธรรม. กรุงเทพฯ: ม.ป.ท.
- สุชาติ ประสิทธิ์รัฐสินธุ์. (2541). **การประเมินผลโครงการ :หลักการและการประยุกต์**. กรุงเทพมหานคร: เลียงเชียง.สำนักเลขาธิการคณะรัฐมนตรี. (2557). **คำแถลงนโยบายของคณะรัฐมนตรีพลเอกประยุทธ์ จันทร์โอชานายกรัฐมนตรี**. กรุงเทพฯ: สำนักพิมพ์ คณะรัฐมนตรีและราชกิจจานุเบกษา.สำนักงานคณะกรรมการพัฒนาเศรษฐกิจและสังคมแห่งชาติ. (2559). **แผนพัฒนาเศรษฐกิจและสังคมแห่งชาติ ฉบับที่ 12 (พ.ศ. 2560 – 2564)**. กรุงเทพฯ.สำนักนายกรัฐมนตรี. (2559). **กรอบยุทธศาสตร์ชาติระยะ 20 ปี (พ.ศ. 2560 – 2579)**. กรุงเทพฯ.
- สำนักงานจังหวัดลำพูน.(2564).**แผนพัฒนาจังหวัดลำพูน ปี พ.ศ. 2561 – 2565 (ฉบับทบทวนปี พ.ศ. 2564)**.ลำพูน.
- สำนักงานจังหวัดลำพูน.(2564).**บัญชีโครงการตามแผนปฏิบัติราชการจังหวัดลำพูน ประจำปีงบประมาณ พ.ศ. 2654**.ลำพูน.
- อุทิศ ชาวเชียร.(2546). **เทคนิคการบริหารเชิงกลยุทธ์**.ศูนย์หนังสือจุฬาลงกรณ์มหาวิทยาลัย. กรุงเทพฯ.

ภาคผนวก 1

บัญชีโครงการตามแผนปฏิบัติการจังหวัดลำพูน

ประจำปีงบประมาณ พ.ศ. 2564

บัญชีโครงการ
ตามแผนปฏิบัติการราชการจังหวัดลำพูน ประจำปีงบประมาณ พ.ศ. 2564

งบประมาณ

185,546,000

บาท

4/11/2563

ที่	โครงการ	งบประมาณ			หน่วยดำเนินการ
		งบดำเนินงาน	งบลงทุน	รวมทั้งสิ้น	
	ยุทธศาสตร์ที่ 1 เมืองที่เป็นมิตรกับสิ่งแวดล้อม (จำนวน 3 โครงการ)			35,865,800	
	ผลผลิต : โครงการบริหารจัดการด้าน ทรัพยากรธรรมชาติและสิ่งแวดล้อม			35,865,800	
1	โครงการพัฒนาโครงสร้างพื้นฐานเพื่ออนุรักษ์และฟื้นฟู ทรัพยากรธรรมชาติ (3 กิจกรรม)		30,000,000	30,000,000	
1.1	โครงการก่อสร้างเขื่อนป้องกันตลิ่งริมแม่น้ำลี่ บ้านต้นผึ้ง ลำยลี้ หมู่ที่ 8 ตำบลหนองล่อง อำเภอเวียงหนองล่อง จังหวัดลำพูน		10,000,000		สนง.โยธาธิการ และผังเมือง จ.ลำพูน
1.2	โครงการก่อสร้างเขื่อนป้องกันตลิ่งริมแม่น้ำทา บ้านทาสบ เส้า หมู่ที่ 1 ตำบลสบทา อำเภอแม่ทา จังหวัดลำพูน		10,000,000		สนง.โยธาธิการ และผังเมือง จ.ลำพูน
1.3	โครงการก่อสร้างเขื่อนป้องกันตลิ่งริมแม่น้ำธิ บ้านธิหลวง หมู่ที่ 3 ตำบลบ้านธิ อำเภอบ้านธิ จังหวัดลำพูน		10,000,000		สนง.โยธาธิการ และผังเมือง จ.ลำพูน
2	โครงการอนุรักษ์ ฟื้นฟูทรัพยากรธรรมชาติและ สิ่งแวดล้อม เพื่อการพัฒนาสู่เมืองที่เป็นมิตรกับ สิ่งแวดล้อมอย่างยั่งยืน (2 กิจกรรม)	4,315,800		4,315,800	
2.1	กิจกรรมลำพูนเมืองสิ่งแวดล้อมสะอาดอย่างยั่งยืน ปี 2564	1,000,000			สนง. ทรัพยากรธรรมชาติและ สิ่งแวดล้อม จ.ลำพูน
2.2	กิจกรรมป้องกันและแก้ไขปัญหาหมอกควันและไฟป่า จังหวัดลำพูน ปี 2564	3,315,800			สนง. ทรัพยากรธรรมชาติและ สิ่งแวดล้อม จ.ลำพูน
3	โครงการพัฒนาและใช้ประโยชน์จาก ทรัพยากรธรรมชาติอย่างยั่งยืน (1 กิจกรรม)		1,550,000	1,550,000	

ที่	โครงการ	งบประมาณ			หน่วยดำเนินการ
		งบดำเนินงาน	งบลงทุน	รวมทั้งสิ้น	
3.1	กิจกรรมอนุรักษ์ พื้นฟูสภาพป่าไม้ ป่าต้นน้ำ ให้เกิดความชุ่มชื้น เพื่อแก้ไขปัญหาไฟป่าและหมอกควันจังหวัดลำพูน (2 กิจกรรมย่อย)		1,550,000		ศูนย์ป่าไม้ลำพูน สำนักงาน ทรัพยากรธรรมชาติและสิ่งแวดล้อม จังหวัดลำพูน
	3.1.1 ก่อสร้างฝายถาวร ในพื้นที่โครงการป่าชุมชนที่ได้รับอนุมัติโครงการจากกรมป่าไม้แล้ว จำนวน 10 แห่ง		750,000		ศูนย์ป่าไม้ลำพูน
	3.1.2 ก่อสร้างแนวกันไฟแบบป่าเปียก ในพื้นที่โครงการป่าชุมชนที่ได้รับอนุมัติโครงการจากกรมป่าไม้แล้ว จำนวน 10 แห่ง		800,000		ศูนย์ป่าไม้ลำพูน
	ยุทธศาสตร์ที่ 2 เมืองหัตถ นวัตกรรมสร้างสรรค์ (จำนวน 1 โครงการ)			1,237,400	
	ผลผลิต : โครงการพัฒนาด้านอุตสาหกรรม การค้าและการลงทุน			1,237,400	
4	โครงการพัฒนาหัตถอุตสาหกรรม ทริภุญไชย ศูนย์นวัตกรรมสร้างสรรค์ (2 กิจกรรม)	1,237,400		1,237,400	
4.1	กิจกรรมการเพิ่มศักยภาพการพัฒนาผลิตภัณฑ์ชุมชนและการตลาด (1 กิจกรรมย่อย)	211,900			
	4.1.1 การเพิ่มศักยภาพผู้ผลิต/ผู้ประกอบการที่ได้รับการพัฒนาด้านการผลิตสินค้าที่มีคุณภาพและได้รับการส่งเสริมด้านการตลาด	211,900			สนง.พัฒนาชุมชน จ.ลำพูน
4.2	กิจกรรมพัฒนาผู้ประกอบการหัตถอุตสาหกรรมและขยายช่องทางการตลาดสู่สากล (2 กิจกรรมย่อย)	1,025,500			
	4.2.1 การเพิ่มขีดความสามารถทางการแข่งขันผู้ประกอบการสิ่งทอพื้นเมืองและหัตถอุตสาหกรรม	325,500			สนง.พาณิชย์ จ.ลำพูน
	4.2.2 กิจกรรมการสร้างผู้ประกอบการดิจิทัลและขยายตลาดสู่สากล	700,000			สนง.พาณิชย์ จ.ลำพูน
	ยุทธศาสตร์ที่ 3 เมืองเกษตรสีเขียว (จำนวน 2 โครงการ)			4,357,200	
	ผลผลิต : โครงการพัฒนาด้านเกษตร			4,357,200	

ที่	โครงการ	งบประมาณ			หน่วยดำเนินการ
		งบดำเนินงาน	งบลงทุน	รวมทั้งสิ้น	
5	โครงการยกระดับสินค้าเกษตรปลอดภัยสู่เมืองเกษตรสีเขียว (1 กิจกรรม)	3,057,200		3,057,200	
5.1	กิจกรรมส่งเสริมขีดความสามารถด้านการตลาดในธุรกิจการเกษตรและอาหาร	3,057,200			สนง.พาณิชย์ จ.ลำพูน
6	โครงการส่งเสริมและพัฒนาระบบเกษตรกรรมที่เป็นมิตรกับสิ่งแวดล้อม (1 กิจกรรม)	1,300,000		1,300,000	
6.1	กิจกรรมโครงการอนุรักษ์พันธุกรรมพืชอันเนื่องมาจากพระราชดำริสมเด็จพระเทพรัตนราชสุดาฯ สยามบรมราชกุมารี (อพ.สธ.) ของจังหวัดลำพูน (มี 3 กิจกรรมย่อย)	1,300,000			สำนักงานจังหวัด ลำพูน, สนง. ทรัพยากรธรรมชาติและสิ่งแวดล้อม จังหวัดลำพูน
	6.1.1 ค่าจ้างเหมาการจัดงานโครงการอนุรักษ์พันธุกรรมพืชอันเนื่องมาจากพระราชดำริสมเด็จพระเทพรัตนราชสุดาฯ สยามบรมราชกุมารี (อพ.สธ.) ในปี พ.ศ.2564	600,000			สำนักงานจังหวัด ลำพูน
	6.1.2 ค่าจ้างเหมาการจัดทำสื่อประชาสัมพันธ์เผยแพร่ความรู้โครงการอนุรักษ์พันธุกรรมพืชอันเนื่องมาจากพระราชดำริสมเด็จพระเทพรัตนราชสุดาฯ สยามบรมราชกุมารี (อพ.สธ.)	200,000			สำนักงานจังหวัด ลำพูน
	6.1.3 ค่าจ้างเหมาการจัดทำสวนพฤกษศาสตร์เพื่อเป็นแหล่งเรียนรู้และส่งเสริมการอนุรักษ์พืชพื้นถิ่นของจังหวัดลำพูน	500,000			สำนักงานจังหวัด ลำพูน, สำนักงาน ทรัพยากรธรรมชาติและสิ่งแวดล้อม จังหวัดลำพูน
	ยุทธศาสตร์ที่ 4 เมืองจุดหมายปลายทาง แห่งการท่องเที่ยวเชิงประสบการณ์วัฒนธรรม (จำนวน 1 โครงการ)			60,675,600	
	ผลผลิต : โครงการพัฒนาด้านการท่องเที่ยวและบริการ			60,675,600	
7	โครงการยกระดับการท่องเที่ยวเชิงวัฒนธรรม (4 กิจกรรม)	5,675,600	55,000,000	60,675,600	
7.1	กิจกรรมปรับปรุงโครงสร้างพื้นฐานและการอำนวยความสะดวก (2 กิจกรรมย่อย)		55,000,000	55,000,000	

ที่	โครงการ	งบประมาณ			หน่วยดำเนินการ
		งบดำเนินงาน	งบลงทุน	รวมทั้งสิ้น	
	7.1.1 ยกระดับมาตรฐานและเพิ่มประสิทธิภาพทางหลวงทางหลวงหมายเลข 1087 ตอน ลี้ - ก้อทุ่ง ระหว่าง กม. 31+875 - กม.35+000		45,000,000		แขวงทางหลวง ลำพูน
	7.1.2 อำนวยความปลอดภัยเพื่อป้องกันและแก้ไขอุบัติเหตุทางถนน งานไฟฟ้าแสงสว่าง ทางหลวงหมายเลข 1087 ตอน ลี้ - ก้อทุ่งระหว่าง กม.0+000 - กม.20+000 (เป็นช่วงๆ)		10,000,000		แขวงทางหลวง ลำพูน
7.2	กิจกรรมการพัฒนาระบบการบริหารจัดการท่องเที่ยวชุมชน	525,600			สนง.การ ท่องเที่ยวและ กีฬาจังหวัดลำพูน
7.3	กิจกรรมการพัฒนากิจกรรมการท่องเที่ยวและของที่ระลึก (2 กิจกรรมย่อย)	1,450,000			
	7.3.1 ค่าจ้างเหมาจัดงานสืบสานประเพณี สงกรานต์พระธาตุหริภุญชัย	750,000			สนง.วัฒนธรรม จ.ลำพูน
	7.3.2 ค่าจ้างเหมาจัดงานสืบสานประเพณี สลากย้อมหนึ่งเดียวในโลก	700,000			สนง.วัฒนธรรม จ.ลำพูน
7.4	กิจกรรมการพัฒนาตลาดและการประชาสัมพันธ์ (มี 1 กิจกรรมย่อย)	3,700,000			
	7.4.1 กิจกรรมส่งเสริมการขาย การจัดแสดงและจำหน่ายผลิตภัณฑ์ด้านการท่องเที่ยวทั้งในและนอกพื้นที่จังหวัดลำพูน (2 กิจกรรมย่อย)	3,700,000			
	7.4.1.1 กิจกรรมส่งเสริมการขาย การจัดแสดงและจำหน่ายผลิตภัณฑ์ด้านการท่องเที่ยวภายในพื้นที่จังหวัดลำพูน	2,000,000			สนง.พัฒนาชุมชน จ.ลำพูน
	7.4.1.2 กิจกรรมส่งเสริมการท่องเที่ยวจังหวัดลำพูนในห้วงฤดูท่องเที่ยว	1,700,000			สนง.การ ท่องเที่ยวและ กีฬาจังหวัดลำพูน
	ยุทธศาสตร์ที่ 5 เมืองแห่งคุณภาพชีวิต (จำนวน 2 โครงการ)			74,410,000	
	ผลผลิต : โครงการพัฒนาด้านสังคม			74,410,000	
8	โครงการพัฒนาคุณภาพชีวิตประชาชนทุกช่วงวัย จังหวัดลำพูน (จำนวน 1 กิจกรรม)	1,410,000		1,410,000	

ที่	โครงการ	งบประมาณ			หน่วยดำเนินการ
		งบดำเนินงาน	งบลงทุน	รวมทั้งสิ้น	
8.1	กิจกรรมพัฒนาศักยภาพเด็ก เยาวชน แรงงาน และผู้สูงอายุ (1 กิจกรรมย่อย)	1,410,000			
	8.1.1 Safety Zone สำหรับเด็กและเยาวชน (มี 4 กิจกรรมย่อย)	1,410,000			
	8.1.1.1 กิจกรรมการขับเคลื่อนในสถานศึกษา	250,000			สนง.ศึกษาธิการ จ.ลำพูน
	8.1.1.2 กิจกรรมการขับเคลื่อนในสถานประกอบการ	200,000			สนง.แรงงาน จ.ลำพูน
	8.1.1.3 กิจกรรมการขับเคลื่อนชมรม TO BE NUMBER ONE ในชุมชน	460,000			ที่ทำการปกครอง จ.ลำพูน
	8.1.1.4 กิจกรรมสนับสนุนการจัดวันมหกรรมลำพูนรวมพลัง สร้างคนดี TO BE NUMBER ONE และการเข้าร่วมกิจกรรมกับส่วนกลาง	500,000			สนง.สาธารณสุข จ.ลำพูน
9	โครงการพัฒนาโครงสร้างพื้นฐานเพื่อพัฒนาคุณภาพชีวิตของประชาชนในจังหวัดลำพูน (5 กิจกรรม)		73,000,000	73,000,000	
9.1	กิจกรรมอำนวยความสะดวกเพื่อป้องกันและแก้ไขและแก้ไขอุบัติเหตุทางถนน ทางหลวงหมายเลข 11 ตอน ชุนตาน - อุโมงค์ ตำบลทาสบเส้า อำเภอแม่ทา, ตำบลศรีบัวบาน ตำบลป่าสัก อำเภอเมือง จังหวัดลำพูน		20,000,000		แขวงทางหลวง ลำพูน
9.2	บำรุงรักษาทางหลวง งานแก้ไขและป้องกันน้ำท่วมทางหลวงหมายเลข 106 ตอน ท่าจักร - อุโมงค์ ตำบลอุโมงค์ อำเภอเมือง จังหวัดลำพูน		5,000,000		แขวงทางหลวง ลำพูน
9.3	ปรับปรุงทางหลวงผ่านย่านชุมชน ทางหลวงหมายเลข 1147 ตอน สันป่าฝ้าย - ห้วยไซ ตำบลบ้านกลาง ตำบลมะเขือแจ้ อำเภอเมือง, ตำบลบ้านธิ ตำบลห้วยหยาบ อำเภอบ้านธิ จังหวัดลำพูน		30,000,000		แขวงทางหลวง ลำพูน
9.4	กิจกรรมอำนวยความสะดวกเพื่อป้องกันและแก้ไขอุบัติเหตุทางถนน งานไฟฟ้าแสงสว่าง ทางหลวงหมายเลข 1156 ตอน สบทา - ท่าลี่ ตำบลปากบ่อง ตำบลน้ำดิบ อำเภอป่าซาง, ตำบลวังผาง อำเภอเวียงหนองล่อง จังหวัดลำพูน		10,000,000		แขวงทางหลวง ลำพูน

ที่	โครงการ	งบประมาณ			หน่วยดำเนินการ
		งบดำเนินงาน	งบลงทุน	รวมทั้งสิ้น	
9.5	ปรับปรุงซ่อมแซมถนนโครงข่ายทางหลวงชนบท สายลพ.2031 - บ้านใหม่ อำเภอมะนัง จังหวัดลำพูน		8,000,000		แขวงทางหลวง ชนบทลำพูน
	ค่าใช้จ่ายในการบริหารงานจังหวัด แบบบูรณาการ	9,000,000		9,000,000	
	9 โครงการ (20 กิจกรรมย่อย) 1 แผนบริหารงานจังหวัด	25,996,000	159,550,000	185,546,000	
	ร้อยละของ งบปม.		85.99		

หมายเหตุ ช่องงบดำเนินงาน วงเงิน 25,996,000.- มี 2 ส่วน คือ

1. งบดำเนินงาน	16,996,000	9.16
2. งบรายจ่ายอื่น	9,000,000	4.85

ภาคผนวก 2

รายงานการประเมินตนเอง

ภาคผนวก 3

แบบประเมินความพึงพอใจ

แบบประเมินตนเอง
(รายโครงการ)

แบบฟอร์มการประเมินตนเองระดับหน่วยงานเจ้าของโครงการสำคัญภายใต้งบประมาณของ
จังหวัด
ประเด็นการพัฒนาจังหวัดลำพูน ปีงบประมาณ 2564

หัวข้อ	รายละเอียด
1. ชื่อโครงการ	โครงการพัฒนาคุณภาพชีวิตประชาชนทุกช่วงวัยจังหวัดลำพูน/กิจกรรมย่อย การขับเคลื่อน TO BE NUMBER ONE ในสถานศึกษา
2. วัตถุประสงค์ของโครงการ	1. เพื่อป้องกันไม่ให้เกิดและเยาวชนเข้าไปยุ่งเกี่ยวกับยาเสพติด โดยรณรงค์สร้างกระแสและปลูกจิตสำนึกที่เอื้อต่อการป้องกันและแก้ไขปัญหาเสพติด 2. เพื่อพัฒนาและเสริมสร้างความเข้มแข็งของเยาวชนและประชาชนทั่วไปที่เป็นสมาชิกชมรม TO BE NUMBER ONE ในทุกประเภทของจังหวัดลำพูน 3. เพื่อสร้างและพัฒนาเครือข่ายชมรม TO BE NUMBER ONE ในจังหวัดลำพูน
3.ภายใต้ประเด็นการพัฒนาจังหวัด/ ยุทธศาสตร์	ประเด็นการพัฒนาของจังหวัด : ประเด็นยุทธศาสตร์ที่ 5 เมืองแห่งคุณภาพชีวิต/ ยุทธศาสตร์ด้านการสร้างโอกาสความเสมอภาคและเท่าเทียมทางสังคม
4. ชื่อแผนงาน	แผนงาน : การพัฒนาคุณภาพชีวิตประชาชนอย่างยั่งยืน
5. พื้นที่เป้าหมาย	จังหวัดลำพูน
6. ตัวชี้วัดและค่าเป้าหมาย (บรรลุหรือไม่)	เยาวชนกลุ่มอายุ 6 – 24 ปี /กลุ่มเยาวชน และประชาชนทั่วไปได้รับการสร้างเสริมภูมิคุ้มกันทางจิตใจให้แก่ตนเองและได้รับความรู้เกี่ยวกับการป้องกันตนเองให้ปลอดภัยจากยาเสพติด(ไม่บรรลุ)
7. กิจกรรมหลัก/ย่อย	กิจกรรมหลัก : พัฒนาดัชนีภาพเด็ก เยาวชน แรงงาน และผู้สูงอายุ/ กิจกรรมย่อย : Safety Zone สำหรับเด็กและเยาวชน
8. ระยะเวลาในการดำเนินโครงการ	ต.ค. 2563 – ก.ย. 2564
9. งบประมาณ	250000
10. ผลการประเมินระดับความสำเร็จ ตามวัตถุประสงค์ของโครงการ	ได้ตัวแทนโรงเรียน/สถานศึกษาเข้าร่วมการแข่งขันระดับภาค จำนวน 4 โรงเรียน / กิจกรรมบางกิจกรรมไม่สามารถดำเนินการได้
11. ผลผลิต (Output)	โรงเรียนเข้าร่วมการแข่งขันระดับภาค 4 โรงเรียน และได้รับคัดเลือกเข้าแข่งขันในระดับประเทศ 3 โรงเรียน
12. ผลลัพธ์จากการดำเนินโครงการ (Outcome)	โรงเรียนได้รับคัดเลือกเข้าแข่งขันในระดับประเทศ จำนวน 3 โรงเรียน
13. ผลกระทบ/การเปลี่ยนแปลงที่	กิจกรรมบางกิจกรรมไม่สามารถดำเนินการได้ ต้องส่งคืนงบประมาณ

เกิดขึ้นหลังโครงการสิ้นสุด	
14. ปัญหา อุปสรรคต่อการดำเนินโครงการ (ถ้ามี) โปรดระบุ	เนื่องจากสถานการณ์ปัจจุบันเกิดการแพร่ระบาดของโรคติดเชื้อไวรัสโคโรนา 2019 (COVID 19) ทำให้การดำเนินงานกิจกรรมในโครงการ ไม่สามารถดำเนินการได้ตามมาตรการการป้องกันการแพร่ระบาดของโรค COVID 19 ต้องส่งคืนงบประมาณ
15. ปัจจัยความสำเร็จของโครงการ	
16. ประโยชน์ที่ได้รับจากการดำเนินโครงการ	ได้เครือข่าย TO BE NUMBER ONE เพิ่มขึ้น
17. ข้อเสนอแนะต่อการดำเนินโครงการ	อยากให้จังหวัดสนับสนุนงบประมาณในการเข้าร่วมการแข่งขันในระดับประเทศ
18. กรณีไม่สามารถดำเนินการได้ตามแผนที่กำหนด (ระบุสาเหตุ แนวทางแก้ไข)	เนื่องจากสถานการณ์ปัจจุบันเกิดการแพร่ระบาดของโรคติดเชื้อไวรัสโคโรนา 2019 (COVID 19) ทำให้การดำเนินงานกิจกรรมในโครงการฯ ไม่สามารถดำเนินการได้ตามมาตรการการป้องกันการแพร่ระบาดของโรค COVID 19 ต้องส่งคืนงบประมาณ
19. โครงการ/กิจกรรมที่หน่วยงานวางแผนจะดำเนินการในปีงบประมาณถัดไป	

ขอขอบคุณในการประเมินตนเอง

แบบฟอร์มการประเมินตนเองระดับหน่วยงานเจ้าของโครงการสำคัญภายใต้งบประมาณของจังหวัด

ประเด็นการพัฒนาจังหวัดลำพูน ปีงบประมาณ 256๔

งบประมาณ ๑๘๕,๕๔๖,๐๐0 บาท

หัวข้อ	รายละเอียด
<p>ยุทธศาสตร์ที่ 1 เมืองเป็นมิตรกับสิ่งแวดล้อม</p> <p>จำนวน 3 โครงการ งบ 30,000,000 บาท</p> <p>1.1 โครงการพัฒนาโครงสร้างพื้นฐานเพื่ออนุรักษ์และฟื้นฟูทรัพยากรธรรมชาติ</p> <ul style="list-style-type: none">-โครงการก่อสร้างเขื่อนป้องกันตลิ่งริมแม่น้ำลี้ บ้านต้นฝิ่งหลายลี ม.๘- โครงการก่อสร้างเขื่อนป้องกันตลิ่งริมแม่น้ำทา บ้านทาสบเส้า ม.๑- โครงการก่อสร้างเขื่อนป้องกันตลิ่งริมแม่น้ำธิ บ้านธิหลวง ม. ๓ <p>1.2 โครงการอนุรักษ์ ฟื้นฟูทรัพยากรและสิ่งแวดล้อม เพื่อการพัฒนาสู่เมืองที่เป็นมิตรกับสิ่งแวดล้อม อย่างยั่งยืน</p> <ul style="list-style-type: none">- กิจกรรมลำพูนเมืองสิ่งแวดล้อมสะอาดอย่างยั่งยืน- กิจกรรมป้องกันและแก้ไขปัญหาหมอกควันและไฟป่า จว.ลพ. <p>1.3 โครงการพัฒนาและใช้ประโยชน์จากทรัพยากรธรรมชาติ อย่างยั่งยืน</p> <ul style="list-style-type: none">* กิจกรรมอนุรักษ์ ฟื้นฟูสภาพป่าไม้ ป่าต้นน้ำ ให้เกิดความชุ่มชื้น- สร้างฝายถาวร 10 แห่ง- สร้างแนวกันไฟแบบป่าเปียก	
ยุทธศาสตร์ที่ 2 เมืองหัตถ นวัตกรรม	

<p>สร้างสรรค์</p> <p>* โครงการพัฒนาหัตถอุตสาหกรรม หรือศูนย์ส่งเสริมอุตสาหกรรมสร้างสรรค์</p> <ul style="list-style-type: none"> - กิจกรรมเพิ่มศักยภาพการพัฒนาผลิตภัณฑ์ชุมชนและการตลาด - การพัฒนาผู้ประกอบการหัตถอุตสาหกรรมและขยายช่องทางการตลาดสู่สากล 	
<p>ยุทธศาสตร์ที่ 3 เมืองเกษตรสีเขียว</p> <ul style="list-style-type: none"> • โครงการยกระดับสินค้าเกษตรปลอดภัยสู่เมืองเกษตรสีเขียว • โครงการส่งเสริมและพัฒนา ระบบเกษตรกรรมที่เป็นมิตรกับสิ่งแวดล้อม 	
<p>ยุทธศาสตร์ที่ 4 เมืองจุดหมายปลายทางแห่งการท่องเที่ยวเชิงประสบการณ์วัฒนธรรม</p> <p>* โครงการยกระดับการท่องเที่ยวเชิงวัฒนธรรม</p>	
<p>5.พื้นที่เป้าหมาย</p>	
<p>6. ตัวชี้วัดและค่าเป้าหมาย (บรรลุหรือไม่)</p>	<p>บรรลุ</p>
<p>7. กิจกรรมหลัก/ย่อย</p>	
<p>8.ระยะเวลาในการดำเนินโครงการ</p>	
<p>9.งบประมาณ</p>	
<p>10. ผลการประเมินระดับความสำเร็จตามวัตถุประสงค์ของโครงการ</p>	
<p>11. ผลผลิต (Output)</p>	
<p>12. ผลลัพธ์จากการดำเนินโครงการ (Outcome)</p>	
<p>13. ผลกระทบ/การเปลี่ยนแปลงที่เกิดขึ้นหลังโครงการสิ้นสุด</p>	

14. ปัญหา อุปสรรคต่อการดำเนินโครงการ (ถ้ามี) โปรดระบุ	
15. ปัจจัยความสำเร็จของโครงการ	
16. ประโยชน์ที่ได้รับจากการดำเนินโครงการ	
17. ข้อเสนอแนะต่อการดำเนินโครงการ	
18. กรณีไม่สามารถดำเนินการได้ตามแผนที่กำหนด (ระบุสาเหตุ แนวทางแก้ไข)	

ขอขอบคุณในการประเมินตนเอง

แบบประเมินตนเอง
(รายโครงการ)

แบบฟอร์มการประเมินตนเองระดับหน่วยงานเจ้าของโครงการสำคัญภายใต้งบประมาณของจังหวัด
ประเด็นการพัฒนาจังหวัดลำพูน ปีงบประมาณ 2564

หัวข้อ	รายละเอียด
1. ชื่อโครงการ	โครงการพัฒนาและใช้ประโยชน์จากทรัพยากรธรรมชาติอย่างยั่งยืน
2. วัตถุประสงค์ของโครงการ	เพื่อฟื้นฟูสภาพป่าต้นน้ำ และกระจายความชุ่มชื้นในดินในพื้นที่ป่าสงวนแห่งชาติและบริเวณชุมชนใกล้เคียง
3. ภายใต้อะไรประเด็นการพัฒนาจังหวัด/ยุทธศาสตร์	ยุทธศาสตร์ที่ 1 การพัฒนาสู่เมืองนิเวศน์ (Eco-Town)
4. ชื่อแผนงาน	การอนุรักษ์ ป่าต้นน้ำ และใช้ประโยชน์จากทรัพยากรธรรมชาติอย่างคุ้มค่า
5. พื้นที่เป้าหมาย	ป่าชุมชนที่ได้รับอนุมัติโครงการจากกรมป่าไม้ ท้องที่อำเภอแม่ทา อำเภอบ้านโฮ่ง จังหวัดลำพูน
6. ตัวชี้วัดและค่าเป้าหมาย (บรรลุหรือไม่)	จำนวนจุดความร้อนลดลงจากค่าเฉลี่ยย้อนหลัง 3 ปี ร้อยละ 10 และพื้นที่เผาไหม้ลดลงร้อยละ 10 (บรรลุ)
7. กิจกรรมหลัก/ย่อย	ก่อสร้างฝายถาวร จำนวน 10 แห่ง และจัดทำแนวกันไฟป่าเปียก จำนวน 10 แห่ง
8. ระยะเวลาในการดำเนินโครงการ	1 ปี ประจำปีงบประมาณ พ.ศ.2564 (ต.ค. 2563-ก.ย. 2564)
9. งบประมาณ	1550000
10. ผลการประเมินระดับความสำเร็จตามวัตถุประสงค์ของโครงการ	สำเร็จตามวัตถุประสงค์
11. ผลผลิต (Output)	ปัญหาหมอกควันและไฟป่าลดลง พื้นที่ป่าสงวนแห่งชาติมีความสมบูรณ์เพิ่มขึ้น
12. ผลลัพธ์จากการดำเนินโครงการ (Outcome)	เกิดความชุ่มชื้นในพื้นที่ป่าสงวนแห่งชาติและบริเวณใกล้เคียงดีขึ้น
13. ผลกระทบ/การเปลี่ยนแปลงที่เกิดขึ้นหลังโครงการสิ้นสุด	ทุกภาคส่วนมีส่วนร่วมในการป้องกันและแก้ไขปัญหาด้านสิ่งแวดล้อมของจังหวัดลำพูนดีขึ้น
14. ปัญหา อุปสรรคต่อการดำเนินโครงการ (ถ้ามี) โปรดระบุ	
15. ปัจจัยความสำเร็จของโครงการ	ประชาชนในพื้นที่ให้ความร่วมมือ
16. ประโยชน์ที่ได้รับจากการดำเนินโครงการ	เพื่อฟื้นฟูสภาพป่าต้นน้ำ และกระจายความชุ่มชื้นในดินในพื้นที่ป่าสงวนแห่งชาติและบริเวณชุมชนใกล้เคียง
17. ข้อเสนอแนะต่อการดำเนิน	

โครงการ	
18.กรณีไม่สามารถดำเนินการได้ตามแผนที่กำหนด (ระบุสาเหตุ แนวทางแก้ไข)	
19.โครงการ/กิจกรรมที่หน่วยงานวางแผนจะดำเนินการในปีงบประมาณถัดไป	โครงการฟื้นฟู ป่าต้นน้ำ และใช้ประโยชน์จากทรัพยากรธรรมชาติอย่างยั่งยืน

ขอขอบคุณในการประเมินตนเอง

แบบประเมินตนเอง
(รายโครงการ)

แบบฟอร์มการประเมินตนเองระดับหน่วยงานเจ้าของโครงการสำคัญภายใต้งบประมาณของจังหวัด
ประเด็นการพัฒนาจังหวัดลำพูน ปีงบประมาณ 256๓

หัวข้อ	รายละเอียด
1. ชื่อโครงการ	กิจกรรมอำนวยความสะดวกเพื่อป้องกันและแก้ไขอุบัติเหตุทางถนนทางหลวง หมายเลข ๑๑๕๖ ตอน สบทา – ท่าลี่
2. วัตถุประสงค์ของโครงการ	๑. เพื่อเพิ่มประสิทธิภาพในการคมนาคมขนส่งในพื้นที่จังหวัดลำพูน ๒. ลดอุบัติเหตุทางถนน สร้างความปลอดภัยในชีวิต และทรัพย์สินแก่ผู้ใช้เส้นทาง
3. ภายใต้อะไรประเด็นการพัฒนาจังหวัด/ ยุทธศาสตร์	ยุทธศาสตร์ที่ 5 เมืองแห่งคุณภาพชีวิต
4. ชื่อแผนงาน	กิจกรรมอำนวยความสะดวกเพื่อป้องกันและแก้ไขอุบัติเหตุทางถนนทางหลวง หมายเลข ๑๑๕๖ ตอน สบทา – ท่าลี่
5. พื้นที่เป้าหมาย	ทางหลวงหมายเลข ๑๑๕๖ ตอน สบทา-ท่าลี่ ระหว่าง กม.๐+๐๐๐- กม.๒๓+ ๓๒๑ (เป็นช่วงๆ) พื้นที่ ตำบลปากป่อง ตำบลน้ำดิบ อำเภอป่าซาง, ตำบลวังผาง อำเภอเวียงหนองล่อง จังหวัดลำพูน
6. ตัวชี้วัดและค่าเป้าหมาย (บรรลุหรือไม่)	- หมู่บ้าน/ชุมชน ที่ได้รับการพัฒนาเพิ่มขึ้น ๘ แห่ง/ปี - ร้อยละของจำนวนอุบัติเหตุที่ ลดลง (บรรลุ)
7. กิจกรรมหลัก/ย่อย	ทำการติดตั้งไฟฟ้าแสงสว่าง ชนิดกิ่งเดี่ยว ความสูง ๙.๐๐ ม. วงเงินงบประมาณ ๑๐.๐๐ ล้านบาท
8. ระยะเวลาในการดำเนินโครงการ	ระยะเวลาดำเนินการ ๑๒๐ วัน
9. งบประมาณ	10000000
10. ผลการประเมินระดับความสำเร็จ ตามวัตถุประสงค์ของโครงการ	สถิติการเกิดอุบัติเหตุลดน้อยลง
11. ผลผลิต (Output)	เพิ่มประสิทธิภาพการคมนาคม และลดต้นทุนในการคมนาคมขนส่ง, ลดปัญหาอุบัติเหตุทางถนน, อำนวยความสะดวกและความปลอดภัย ให้แก่ประชาชนและผู้ใช้เส้นทาง
12. ผลลัพธ์จากการดำเนินโครงการ (Outcome)	๑. เพิ่มประสิทธิภาพการคมนาคมขนส่งและ Logistics, ลดต้นทุนในการ คมนาคม, แก้ไขปัญหาหน้าท่วมขังในเขตทางหลวง, อำนวยความสะดวกและ ปลอดภัยให้แก่ประชาชนและผู้ใช้เส้นทาง ๒. ประชาชนในพื้นที่ตำบลปากป่อง อำเภอป่าซาง จำนวน ๕ หมู่บ้าน จำนวน ๓,๓๐๐ คน, ตำบลน้ำดิบ อำเภอป่าซาง จำนวน ๑๗ หมู่บ้าน จำนวน ๙,๔๐๐ คน, ตำบลวังผาง อำเภอเวียงหนองล่อง จำนวน ๑๑ หมู่บ้าน จำนวน ๗,๙๐๐ คน

	๓. ประชาชนผู้ใช้เส้นทาง
13. ผลกระทบ/การเปลี่ยนแปลงที่เกิดขึ้นหลังโครงการสิ้นสุด	มีความสะดวกปลอดภัยเพิ่มมากยิ่งขึ้น
14. ปัญหา อุปสรรคต่อการดำเนินโครงการ (ถ้ามี) โปรดระบุ	
15. ปัจจัยความสำเร็จของโครงการ	คุณภาพชีวิต และความสะดวกปลอดภัยของชุมชนเป้าหมายและการลดอุบัติเหตุในพื้นที่
16. ประโยชน์ที่ได้รับจากการดำเนินโครงการ	เพิ่มความสะดวกปลอดภัยแก่ผู้ใช้ทาง และลดอุบัติเหตุตอนกลางคืน
17. ข้อเสนอแนะต่อการดำเนินโครงการ	
18. กรณีไม่สามารถดำเนินการได้ตามแผนที่กำหนด (ระบุสาเหตุ แนวทางแก้ไข)	

ขอขอบคุณในการประเมินตนเอง

แบบประเมินตนเอง
(รายโครงการ)

แบบฟอร์มการประเมินตนเองระดับหน่วยงานเจ้าของโครงการสำคัญภายใต้งบประมาณของจังหวัด
ประเด็นการพัฒนาจังหวัดลำพูน ปีงบประมาณ 256๓

หัวข้อ	รายละเอียด
1. ชื่อโครงการ	กิจกรรมบำรุงรักษาทางหลวง งานแก้ไขและป้องกันน้ำท่วมทาง ทางหลวงหมายเลข 106 ตอน ท่าจักร – อุโมงค์
2. วัตถุประสงค์ของโครงการ	1. แก้ไขปัญหาการระบายน้ำในเขตทางหลวง 2. เพื่อเพิ่มประสิทธิภาพในการคมนาคมขนส่งในพื้นที่จังหวัดลำพูน 3. ลดอุบัติเหตุทางถนน สร้างความปลอดภัยในชีวิต และทรัพย์สินแก่ผู้ใช้เส้นทาง
3.ภายใต้ประเด็นการพัฒนาจังหวัด/ ยุทธศาสตร์	ยุทธศาสตร์ที่ 5 เมืองแห่งคุณภาพชีวิต
4. ชื่อแผนงาน	กิจกรรมบำรุงรักษาทางหลวง งานแก้ไขและป้องกันน้ำท่วมทาง ทางหลวงหมายเลข 106 ตอน ท่าจักร – อุโมงค์
5. พื้นที่เป้าหมาย	ทางหลวงหมายเลข 106 ตอน ท่าจักร – อุโมงค์ ระหว่าง กม.165+380 – กม. 166+825 พื้นที่ ตำบลอุโมงค์ อำเภอเมือง จังหวัดลำพูน
6. ตัวชี้วัดและค่าเป้าหมาย (บรรลุหรือไม่)	1. หมู่บ้าน/ชุมชน ที่ได้รับการพัฒนาเพิ่มขึ้น 8 แห่ง/ปี 2. ร้อยละของจำนวนอุบัติเหตุ ที่ลดลง (บรรลุ)
7. กิจกรรมหลัก/ย่อย	กิจกรรมบำรุงรักษาทางหลวง งานแก้ไขและป้องกันน้ำท่วมทาง ทางหลวงหมายเลข 106 ตอน ท่าจักร – อุโมงค์
8. ระยะเวลาในการดำเนินโครงการ	มกราคม 2564 – มิถุนายน 2564
9. งบประมาณ	5000000
10. ผลการประเมินระดับความสำเร็จ ตามวัตถุประสงค์ของโครงการ	เป็นไปตามเกณฑ์การประเมิน
11. ผลผลิต (Output)	ก่อสร้างระบบระบายน้ำในเขตทางหลวง ทางหลวงหมายเลข 106 ตอน ท่าจักร – อุโมงค์
12. ผลลัพธ์จากการดำเนินโครงการ (Outcome)	เพิ่มประสิทธิภาพการคมนาคม และลดต้นทุนในการคมนาคมขนส่ง, แก้ไขปัญหาน้ำท่วมในเขตทางหลวง, อำนวยความสะดวกและความปลอดภัยให้แก่ ประชาชนและผู้ใช้เส้นทาง
13. ผลกระทบ/การเปลี่ยนแปลงที่ เกิดขึ้นหลังโครงการสิ้นสุด	ลดปัญหาความเดือดร้อนของชุมชนในพื้นที่ดำเนินการและพื้นที่ข้างเคียง

14. ปัญหา อุปสรรคต่อการดำเนินโครงการ (ถ้ามี) โปรดระบุ	
15. ปัจจัยความสำเร็จของโครงการ	ความร่วมมือของชุมชนในพื้นที่ดำเนินการและงบดำเนินการ
16. ประโยชน์ที่ได้รับจากการดำเนินโครงการ	ลดปัญหาความเดือดร้อนของชุมชนในพื้นที่ดำเนินการและพื้นที่ข้างเคียง
17. ข้อเสนอแนะต่อการดำเนินโครงการ	
18. กรณีไม่สามารถดำเนินการได้ตามแผนที่กำหนด (ระบุสาเหตุ แนวทางแก้ไข)	
19. โครงการ/กิจกรรมที่หน่วยงานวางแผนจะดำเนินการในปีงบประมาณถัดไป	ยังไม่มีแผนดำเนินการ

ขอขอบคุณในการประเมินตนเอง

แบบประเมินตนเอง
(รายโครงการ)

แบบฟอร์มการประเมินตนเองระดับหน่วยงานเจ้าของโครงการสำคัญภายใต้งบประมาณของจังหวัด
ประเด็นการพัฒนาจังหวัดลำพูน ปีงบประมาณ 256๓

หัวข้อ	รายละเอียด
1. ชื่อโครงการ	กิจกรรมอำนวยความสะดวกเพื่อป้องกันและแก้ไขอุบัติเหตุทางถนน งานไฟฟ้าแสงสว่าง ทางหลวงหมายเลข 1087 ตอน ลี้ - ก้อทุ่ง
2. วัตถุประสงค์ของโครงการ	1. เพื่อเพิ่มประสิทธิภาพในการคมนาคมขนส่งในพื้นที่จังหวัดลำพูน 2. ลดอุบัติเหตุทางถนน สร้างความปลอดภัยในชีวิตและทรัพย์สินแก่ผู้ใช้เส้นทาง
3. ภายใต้ประเด็นการพัฒนาจังหวัด/ ยุทธศาสตร์	ยุทธศาสตร์ที่ 4 เมืองจุดหมายปลายทางแห่งการท่องเที่ยวเชิงวัฒนธรรม
4. ชื่อแผนงาน	กิจกรรมอำนวยความสะดวกเพื่อป้องกันและแก้ไขอุบัติเหตุทางถนน งานไฟฟ้าแสงสว่าง ทางหลวงหมายเลข 1087 ตอน ลี้ - ก้อทุ่ง
5. พื้นที่เป้าหมาย	ทางหลวงหมายเลข 1087 ตอน ลี้ - ก้อทุ่ง ระหว่าง กม.0+000 - กม.20+000 (เป็นช่วงๆ) พื้นที่ ตำบลลี้ ตำบลแม่ลาน ตำบลก้อ อำเภอลี้ จังหวัดลำพูน
6. ตัวชี้วัดและค่าเป้าหมาย (บรรลุหรือไม่)	- ร้อยละนักท่องเที่ยวเพิ่มขึ้นร้อยละ 2 ต่อปี - ร้อยละของจำนวนอุบัติเหตุที่ลดลง (บรรลุ)
7. กิจกรรมหลัก/ย่อย	กิจกรรมหลัก กิจกรรมอำนวยความสะดวกเพื่อป้องกันและแก้ไขอุบัติเหตุทาง ถนน งานไฟฟ้าแสงสว่าง ทางหลวงหมายเลข 1087 ตอน ลี้ - ก้อทุ่ง กิจกรรมย่อย ทำการติดตั้งไฟฟ้าแสงสว่าง ชนิดกิ่งเดียว ความสูง 9.00 ม
8. ระยะเวลาในการดำเนินโครงการ	120 วัน
9. งบประมาณ	10000000
10. ผลการประเมินระดับความสำเร็จ ตามวัตถุประสงค์ของโครงการ	1. เพื่อเพิ่มประสิทธิภาพในการคมนาคมขนส่งในพื้นที่จังหวัดลำพูน 2. ลดอุบัติเหตุทางถนน สร้างความปลอดภัยในชีวิตและทรัพย์สินแก่ผู้ใช้เส้นทาง
11. ผลผลิต (Output)	ติดตั้งไฟฟ้าแสงสว่าง
12. ผลลัพธ์จากการดำเนินโครงการ (Outcome)	เพิ่มประสิทธิภาพการคมนาคม และ ลดต้นทุนในการคมนาคมขนส่ง , ลดปัญหา อุบัติเหตุ , อำนวยความสะดวกและความปลอดภัยให้แก่ประชาชนและผู้ใช้เส้นทาง
13. ผลกระทบ/การเปลี่ยนแปลงที่ เกิดขึ้นหลังโครงการสิ้นสุด	เพิ่มประสิทธิภาพการคมนาคม และ ลดต้นทุนในการคมนาคมขนส่ง , ลดปัญหา อุบัติเหตุ , อำนวยความสะดวกและความปลอดภัยให้แก่ประชาชนและผู้ใช้เส้นทาง ได้ดียิ่งขึ้น

14. ปัญหา อุปสรรคต่อการดำเนินโครงการ (ถ้ามี) โปรดระบุ	
15. ปัจจัยความสำเร็จของโครงการ	ชุมชนในพื้นที่เป้าหมาย
16. ประโยชน์ที่ได้รับจากการดำเนินโครงการ	เพิ่มประสิทธิภาพการคมนาคม และ ลดต้นทุนในการคมนาคมขนส่ง , ลดปัญหาอุบัติเหตุ , อำนวยความสะดวกและความปลอดภัยให้แก่ประชาชนและผู้ใช้เส้นทางได้ดียิ่งขึ้น
17. ข้อเสนอแนะต่อการดำเนินโครงการ	
18. กรณีไม่สามารถดำเนินการได้ตามแผนที่กำหนด (ระบุสาเหตุ แนวทางแก้ไข)	

ขอขอบคุณในการประเมินตนเอง

แบบประเมินตนเอง
(รายโครงการ)

แบบฟอร์มการประเมินตนเองระดับหน่วยงานเจ้าของโครงการสำคัญภายใต้งบประมาณของจังหวัด
ประเด็นการพัฒนาจังหวัดลำพูน ปีงบประมาณ 256๓

หัวข้อ	รายละเอียด
1. ชื่อโครงการ	กิจกรรมบำรุงรักษาทางหลวง งานแก้ไขและป้องกันน้ำท่วมทาง ทางหลวงหมายเลข 106 ตอน ท่าจักร - อุโมงค์
2. วัตถุประสงค์ของโครงการ	1. แก้ไขปัญหาการระบายน้ำในเขตทางหลวง 2. เพื่อเพิ่มประสิทธิภาพในการคมนาคมขนส่งในพื้นที่จังหวัดลำพูน 3. ลดอุบัติเหตุทางถนน สร้างความปลอดภัยในชีวิต และทรัพย์สินแก่ผู้ใช้เส้นทาง
3.ภายใต้ประเด็นการพัฒนาจังหวัด/ ยุทธศาสตร์	ยุทธศาสตร์ที่ 5 เมืองแห่งคุณภาพชีวิต
4. ชื่อแผนงาน	กิจกรรมบำรุงรักษาทางหลวง งานแก้ไขและป้องกันน้ำท่วมทาง ทางหลวงหมายเลข 106 ตอน ท่าจักร - อุโมงค์
5. พื้นที่เป้าหมาย	ทางหลวงหมายเลข 106 ตอน ท่าจักร - อุโมงค์ ระหว่าง กม.165+380 - กม. 166+825 พื้นที่ ตำบลอุโมงค์ อำเภอเมือง จังหวัดลำพูน
6. ตัวชี้วัดและค่าเป้าหมาย (บรรลุหรือไม่)	1. หมู่บ้าน/ชุมชน ที่ได้รับการพัฒนาเพิ่มขึ้น 8 แห่ง/ปี 2. ร้อยละของจำนวนอุบัติเหตุ ที่ลดลง (บรรลุ)
7. กิจกรรมหลัก/ย่อย	กิจกรรมบำรุงรักษาทางหลวง งานแก้ไขและป้องกันน้ำท่วมทาง ทางหลวงหมายเลข 106 ตอน ท่าจักร - อุโมงค์
8. ระยะเวลาในการดำเนินโครงการ	มกราคม 2564 - มิถุนายน 2564
9. งบประมาณ	5000000
10. ผลการประเมินระดับความสำเร็จ ตามวัตถุประสงค์ของโครงการ	เป็นไปตามเกณฑ์การประเมิน
11. ผลผลิต (Output)	ก่อสร้างระบบระบายน้ำในเขตทางหลวง ทางหลวงหมายเลข 106 ตอน ท่าจักร - อุโมงค์
12. ผลลัพธ์จากการดำเนินโครงการ (Outcome)	เพิ่มประสิทธิภาพการคมนาคม และลดต้นทุนในการคมนาคมขนส่ง, แก้ไขปัญหาน้ำท่วมในเขตทางหลวง, อำนวยความสะดวกและความปลอดภัยให้แก่ ประชาชนและผู้ใช้เส้นทาง
13. ผลกระทบ/การเปลี่ยนแปลงที่ เกิดขึ้นหลังโครงการสิ้นสุด	ลดปัญหาความเดือดร้อนของชุมชนในพื้นที่ดำเนินการและพื้นที่ข้างเคียง

14. ปัญหา อุปสรรคต่อการดำเนินโครงการ (ถ้ามี) โปรดระบุ	
15. ปัจจัยความสำเร็จของโครงการ	ความร่วมมือของชุมชนในพื้นที่ดำเนินการและงบดำเนินการ
16. ประโยชน์ที่ได้รับจากการดำเนินโครงการ	ลดปัญหาความเดือดร้อนของชุมชนในพื้นที่ดำเนินการและพื้นที่ข้างเคียง
17. ข้อเสนอแนะต่อการดำเนินโครงการ	
18. กรณีไม่สามารถดำเนินการได้ตามแผนที่กำหนด (ระบุสาเหตุ แนวทางแก้ไข)	
19. โครงการ/กิจกรรมที่หน่วยงานวางแผนจะดำเนินการในปีงบประมาณถัดไป	ยังไม่มีแผนดำเนินการ

ขอขอบคุณในการประเมินตนเอง

แบบประเมินตนเอง
(รายโครงการ)

แบบฟอร์มการประเมินตนเองระดับหน่วยงานเจ้าของโครงการสำคัญภายใต้งบประมาณของจังหวัด
ประเด็นการพัฒนาจังหวัดลำพูน ปีงบประมาณ 2564

หัวข้อ	รายละเอียด
1. ชื่อโครงการ	กิจกรรมอำนวยความสะดวกเพื่อป้องกันและแก้ไขอุบัติเหตุทางถนน งานไฟฟ้าแสงสว่าง ทางหลวงหมายเลข 1087 ตอน ลี้ - ก้อทุ่ง
2. วัตถุประสงค์ของโครงการ	1. เพื่อเพิ่มประสิทธิภาพในการคมนาคมขนส่งในพื้นที่จังหวัดลำพูน 2. ลดอุบัติเหตุทางถนน สร้างความปลอดภัยในชีวิตและทรัพย์สินแก่ผู้ใช้เส้นทาง
3. ภายใต้อำนาจหน้าที่/ ยุทธศาสตร์	ยุทธศาสตร์ที่ 4 เมืองจุดหมายปลายทางแห่งการท่องเที่ยวเชิงวัฒนธรรม
4. ชื่อแผนงาน	กิจกรรมอำนวยความสะดวกเพื่อป้องกันและแก้ไขอุบัติเหตุทางถนน งานไฟฟ้าแสงสว่าง ทางหลวงหมายเลข 1087 ตอน ลี้ - ก้อทุ่ง
5. พื้นที่เป้าหมาย	ทางหลวงหมายเลข 1087 ตอน ลี้ - ก้อทุ่ง ระหว่าง กม.0+000 - กม.20+000 (เป็นช่วงๆ) พื้นที่ ตำบลลี้ ตำบลแม่ลาน ตำบลก้อ อำเภอลี้ จังหวัดลำพูน
6. ตัวชี้วัดและค่าเป้าหมาย (บรรลุหรือไม่)	- ร้อยละนักท่องเที่ยวเพิ่มขึ้นร้อยละ 2 ต่อปี - ร้อยละของจำนวนอุบัติเหตุที่ลดลง (บรรลุ)
7. กิจกรรมหลัก/ย่อย	กิจกรรมหลัก กิจกรรมอำนวยความสะดวกเพื่อป้องกันและแก้ไขอุบัติเหตุทาง ถนน งานไฟฟ้าแสงสว่าง ทางหลวงหมายเลข 1087 ตอน ลี้ - ก้อทุ่ง กิจกรรมย่อย ทำการติดตั้งไฟฟ้าแสงสว่าง ชนิดกิ่งเดี่ยว ความสูง 9.00 ม
8. ระยะเวลาในการดำเนินโครงการ	120 วัน
9. งบประมาณ	10000000
10. ผลการประเมินระดับความสำเร็จ ตามวัตถุประสงค์ของโครงการ	ติดตั้งไฟฟ้าแสงสว่าง
11. ผลผลิต (Output)	ติดตั้งไฟฟ้าแสงสว่าง
12. ผลลัพธ์จากการดำเนินโครงการ (Outcome)	เพิ่มประสิทธิภาพการคมนาคม และ ลดต้นทุนในการคมนาคมขนส่ง , ลดปัญหา อุบัติเหตุ , อำนาจความสะดวกและความปลอดภัยให้แก่ประชาชนและผู้ใช้เส้นทาง
13. ผลกระทบ/การเปลี่ยนแปลงที่ เกิดขึ้นหลังโครงการสิ้นสุด	เพิ่มประสิทธิภาพการคมนาคม และ ลดต้นทุนในการคมนาคมขนส่ง , ลดปัญหา อุบัติเหตุ , อำนาจความสะดวกและความปลอดภัยให้แก่ประชาชนและผู้ใช้เส้นทาง ได้ดียิ่งขึ้น

14. ปัญหา อุปสรรคต่อการดำเนินโครงการ (ถ้ามี) โปรดระบุ	
15. ปัจจัยความสำเร็จของโครงการ	ชุมชนในพื้นที่เป้าหมาย และงบประมาณ
16. ประโยชน์ที่ได้รับจากการดำเนินโครงการ	เพิ่มประสิทธิภาพการคมนาคม และ ลดต้นทุนในการคมนาคมขนส่ง , ลดปัญหาอุบัติเหตุ , อำนวยความสะดวกและความปลอดภัยให้แก่ประชาชนและผู้ใช้เส้นทาง
17. ข้อเสนอแนะต่อการดำเนินโครงการ	
18. กรณีไม่สามารถดำเนินการได้ตามแผนที่กำหนด (ระบุสาเหตุ แนวทางแก้ไข)	
19.โครงการ/กิจกรรมที่หน่วยงานวางแผน จะ ดำเนินการใน ปีงบประมาณถัดไป	ยังไม่มีแผนดำเนินการ

ขอขอบคุณในการประเมินตนเอง

แบบประเมินตนเอง
(รายโครงการ)

แบบฟอร์มการประเมินตนเองระดับหน่วยงานเจ้าของโครงการสำคัญภายใต้งบประมาณของจังหวัด
ประเด็นการพัฒนาจังหวัดลำพูน ปีงบประมาณ 256๓

หัวข้อ	รายละเอียด
1. ชื่อโครงการ	กิจกรรมอำนวยความสะดวกเพื่อป้องกันและแก้ไขอุบัติเหตุทางถนน ทางหลวงหมายเลข 11 ตอนควบคุม 0800 ตอน ชุนตาน - อุโมงค์
2. วัตถุประสงค์ของโครงการ	1. เพื่อเพิ่มประสิทธิภาพในการคมนาคมขนส่งในพื้นที่จังหวัดลำพูน 2. ลดอุบัติเหตุทางถนน สร้างความปลอดภัยในชีวิตและทรัพย์สินแก่ผู้ใช้เส้นทาง
3. ภายใต้อะไรประเด็นการพัฒนาจังหวัด/ ยุทธศาสตร์	ยุทธศาสตร์ที่ 5 เมืองแห่งคุณภาพชีวิต
4. ชื่อแผนงาน	กิจกรรมอำนวยความสะดวกเพื่อป้องกันและแก้ไขอุบัติเหตุทางถนน ทางหลวงหมายเลข 11 ตอนควบคุม 0800 ตอน ชุนตาน - อุโมงค์
5. พื้นที่เป้าหมาย	ทางหลวงหมายเลข 11 ตอนควบคุม 0800 ตอน ชุนตาน - อุโมงค์ ระหว่าง กม. 500+307 - กม.527+000 (เป็นช่วงๆ) พื้นที่ ตำบลทางสบเล้า อำเภอแม่ทา , ตำบลศรีบัวบาน ตำบลป่าสัก อำเภอเมืองลำพูน จังหวัดลำพูน
6. ตัวชี้วัดและค่าเป้าหมาย (บรรลุหรือไม่)	1. หมู่บ้าน / ชุมชน ที่ได้รับการพัฒนาเพิ่มขึ้น 8 แห่ง / ปี 2. ร้อยละของจำนวน อุบัติเหตุที่ลดลง (บรรลุ)
7. กิจกรรมหลัก/ย่อย	กิจกรรมหลัก กิจกรรมอำนวยความสะดวกเพื่อป้องกันและแก้ไขอุบัติเหตุทาง ถนน ทางหลวงหมายเลข 11 ตอนควบคุม 0800 ตอน ชุนตาน - อุโมงค์ กิจกรรมย่อย ทำการติดตั้งไฟฟ้าแสงสว่าง ชนิดกิ่งเดี่ยว ความสูง 9.00 ม.
8. ระยะเวลาในการดำเนินโครงการ	ตุลาคม 2564 - กันยายน 2565
9. งบประมาณ	5000000
10. ผลการประเมินระดับความสำเร็จ ตามวัตถุประสงค์ของโครงการ	1. เพื่อเพิ่มประสิทธิภาพในการคมนาคมขนส่งในพื้นที่จังหวัดลำพูนอย่างมาก 2. ลดอุบัติเหตุทางถนน สร้างความปลอดภัยในชีวิตและทรัพย์สินแก่ผู้ใช้เส้นทาง ยิ่งขึ้น
11. ผลผลิต (Output)	ติดตั้งไฟฟ้าแสงสว่าง ชนิดกิ่งเดี่ยว ความสูง 9.00 ม.
12. ผลลัพธ์จากการดำเนินโครงการ (Outcome)	เพิ่มประสิทธิภาพการคมนาคม และ ลดต้นทุนในการคมนาคมขนส่ง , ลดปัญหา อุบัติเหตุ , อำนวยความสะดวกและความปลอดภัยให้แก่ประชาชนและผู้ใช้เส้นทาง
13. ผลกระทบ/การเปลี่ยนแปลงที่ เกิดขึ้นหลังโครงการสิ้นสุด	เพื่อเพิ่มประสิทธิภาพในการคมนาคมขนส่งในพื้นที่จังหวัดลำพูนอย่างมาก และลดอุบัติเหตุทางถนน สร้างความปลอดภัยในชีวิตและทรัพย์สินแก่ผู้ใช้เส้นทาง ยิ่งขึ้น

14. ปัญหา อุปสรรคต่อการดำเนินโครงการ (ถ้ามี) โปรดระบุ	
15. ปัจจัยความสำเร็จของโครงการ	ชุมชนในพื้นที่เป้าหมาย และงบประมาณ
16. ประโยชน์ที่ได้รับจากการดำเนินโครงการ	เพื่อเพิ่มประสิทธิภาพในการคมนาคมขนส่งในพื้นที่จังหวัดลำพูนอย่างมาก และลดอุบัติเหตุทางถนน สร้างความปลอดภัยในชีวิตและทรัพย์สินแก่ผู้ใช้เส้นทางยิ่งขึ้น
17. ข้อเสนอแนะต่อการดำเนินโครงการ	
18. กรณีไม่สามารถดำเนินการได้ตามแผนที่กำหนด (ระบุสาเหตุ แนวทางแก้ไข)	
19. โครงการ/กิจกรรมที่หน่วยงานวางแผนจะดำเนินการในปีงบประมาณถัดไป	

ขอขอบคุณในการประเมินตนเอง

แบบประเมินตนเอง
(รายโครงการ)

แบบฟอร์มการประเมินตนเองระดับหน่วยงานเจ้าของโครงการสำคัญภายใต้งบประมาณของจังหวัด
ประเด็นการพัฒนาจังหวัดลำพูน ปีงบประมาณ 2564

หัวข้อ	รายละเอียด
1. ชื่อโครงการ	กิจกรรมพัฒนาทางหลวง งานปรับปรุงย่านชุมชน ทางหลวงหมายเลข 1147 ตอน สันป่าฝ้าย - ห้วยไซ
2. วัตถุประสงค์ของโครงการ	1. แก้ไขปัญหาการระบายน้ำในเขตทางหลวง 2. เพื่อเพิ่มประสิทธิภาพในการคมนาคมขนส่งในพื้นที่จังหวัดลำพูน 3. ลดอุบัติเหตุทางถนน สร้างความปลอดภัยในชีวิตและทรัพย์สินแก่ผู้ใช้เส้นทาง
3. ภายใต้ประเด็นการพัฒนาจังหวัด/ยุทธศาสตร์	ยุทธศาสตร์ที่ 5 เมืองจุดหมายปลายทางแห่งการท่องเที่ยวเชิงวัฒนธรรม
4. ชื่อแผนงาน	กิจกรรมพัฒนาทางหลวง งานปรับปรุงย่านชุมชน ทางหลวงหมายเลข 1147 ตอน สันป่าฝ้าย - ห้วยไซ
5. พื้นที่เป้าหมาย	ทางหลวงหมายเลข 1147 ตอนสันป่าฝ้าย - ห้วยไซ ระหว่าง กม. 1+250 - กม. 22+300 (เป็นช่วงๆ) พื้นที่ ตำบลบ้านกลาง ตำบลมะเขือแจ้ อำเภอเมือง , ตำบลบ้านธิ ตำบลห้วยหยาบ อำเภอบ้านธิ จังหวัดลำพูน
6. ตัวชี้วัดและค่าเป้าหมาย (บรรลุหรือไม่)	- หมู่บ้าน / ชุมชน ที่ได้รับการพัฒนาเพิ่มขึ้น 8 แห่ง / ปี - ร้อยละของอุบัติเหตุที่ลดลง (บรรลุ)
7. กิจกรรมหลัก/ย่อย	ทำการขยายผิวจราจรจากเดิม 2 ช่องจราจร กว้าง 9.00 ม. เป็นขนาด 2 ช่องจราจร กว้าง 12.00 ม. ผิวทางแบบแอสฟัลต์คอนกรีต พร้อมก่อสร้างอาคารระบายน้ำในเขตทางหลวง
8. ระยะเวลาในการดำเนินโครงการ	ระยะเวลาดำเนินการ 210 วัน
9. งบประมาณ	30000000
10. ผลการประเมินระดับความสำเร็จตามวัตถุประสงค์ของโครงการ	1. แก้ไขปัญหาการระบายน้ำในเขตทางหลวงได้ดี 2. เพื่อเพิ่มประสิทธิภาพในการคมนาคมขนส่งในพื้นที่จังหวัดลำพูนยิ่งขึ้น 3. ลดอุบัติเหตุทางถนน สร้างความปลอดภัยในชีวิตและทรัพย์สินแก่ผู้ใช้เส้นทางยิ่งขึ้น
11. ผลผลิต (Output)	เพื่อเพิ่มประสิทธิภาพการคมนาคม และลดต้นทุนในการคมนาคมขนส่ง , ลดปัญหาอุบัติเหตุ , อำนวยความสะดวกและความปลอดภัยให้แก่ประชาชนและผู้ใช้เส้นทาง
12. ผลลัพธ์จากการดำเนินโครงการ (Outcome)	1. เพื่อเพิ่มประสิทธิภาพการคมนาคมขนส่งและ Logistics , ลดต้นทุนในการคมนาคมขนส่ง , แก้ไขปัญหาน้ำท่วมขังในเขตทางหลวง , อำนวยความสะดวกและความปลอดภัยให้แก่ประชาชนผู้ใช้เส้นทาง

	<p>2. ประชาชนในพื้นที่ ตำบลบ้านกลาง อ.เมือง จำนวน 12 หมู่บ้าน จำนวน 10,700 คน , ตำบลมะเขือแจ้ อ. บ้านธิ จำนวน 21 หมู่บ้าน จำนวน 15,100 คน , ตำบลบ้านธิ อ. บ้านธิ จำนวน 20 หมู่บ้าน จำนวน 9,500 คน , ตำบลห้วยหยาบ อ. บ้านธิ จำนวน 16 หมู่บ้าน จำนวน 8,100 คน</p> <p>3. ประชาชนผู้ใช้เส้นทาง</p>
13. ผลกระทบ/การเปลี่ยนแปลงที่เกิดขึ้นหลังโครงการสิ้นสุด	เพื่อเพิ่มประสิทธิภาพการคมนาคม และลดต้นทุนในการคมนาคมขนส่ง , ลดปัญหาอุบัติเหตุ , อำนวยความสะดวกและความปลอดภัยให้แก่ประชาชนและผู้ใช้เส้นทางได้ดียิ่งขึ้น
14. ปัญหา อุปสรรคต่อการดำเนินโครงการ (ถ้ามี) โปรดระบุ	
15. ปัจจัยความสำเร็จของโครงการ	ชุมชนในพื้นที่เป้าหมาย
16. ประโยชน์ที่ได้รับจากการดำเนินโครงการ	เพื่อเพิ่มประสิทธิภาพการคมนาคม และลดต้นทุนในการคมนาคมขนส่ง , ลดปัญหาอุบัติเหตุ , อำนวยความสะดวกและความปลอดภัยให้แก่ประชาชนและผู้ใช้เส้นทางได้ดียิ่งขึ้น
17. ข้อเสนอแนะต่อการดำเนินโครงการ	
18. กรณีไม่สามารถดำเนินการได้ตามแผนที่กำหนด (ระบุสาเหตุ แนวทางแก้ไข)	
19.โครงการ/กิจกรรมที่หน่วยงานวางแผน จะ ดำเนิน การ ใน ปีงบประมาณถัดไป	ยังไม่มีแผนดำเนินการ

ขอขอบคุณในการประเมินตนเอง

แบบประเมินตนเอง
(รายโครงการ)

แบบฟอร์มการประเมินตนเองระดับหน่วยงานเจ้าของโครงการสำคัญภายใต้งบประมาณของจังหวัด
ประเด็นการพัฒนาจังหวัดลำพูน ปีงบประมาณ 256๓

หัวข้อ	รายละเอียด
1. ชื่อโครงการ	กิจกรรมยกระดับมาตรฐานและเพิ่มประสิทธิภาพทางหลวง ทางหลวงหมายเลข 1087 ตอน ลี้ - ก้อทุ่ง
2. วัตถุประสงค์ของโครงการ	1. เพื่อเพิ่มประสิทธิภาพในการคมนาคมขนส่งในพื้นที่จังหวัดลำพูน 2. ลดอุบัติเหตุทางถนน สร้างความปลอดภัยในชีวิตและทรัพย์สินแก่ผู้ใช้เส้นทาง
3. ภายใต้ประเด็นการพัฒนาจังหวัด/ ยุทธศาสตร์	ยุทธศาสตร์ที่ 4 เมืองจุดหมายปลายทางแห่งการท่องเที่ยวเชิงวัฒนธรรม
4. ชื่อแผนงาน	กิจกรรมยกระดับมาตรฐานและเพิ่มประสิทธิภาพทางหลวง ทางหลวงหมายเลข 1087 ตอน ลี้ - ก้อทุ่ง
5. พื้นที่เป้าหมาย	ทางหลวงหมายเลข 1087 ตอน ลี้ - ก้อทุ่ง ระหว่าง กม.31+875 - กม.35+000 พื้นที่ ตำบลลี้ ตำบลแม่ลาน ตำบลก้อ อำเภอลี้ จังหวัดลำพูน
6. ตัวชี้วัดและค่าเป้าหมาย (บรรลุหรือไม่)	ร้อยละนักท่องเที่ยวเพิ่มขึ้นร้อยละ 2 ต่อปี - ร้อยละของจำนวนอุบัติเหตุที่ลดลง (บรรลุ)
7. กิจกรรมหลัก/ย่อย	กิจกรรมหลัก กิจกรรมยกระดับมาตรฐานและเพิ่มประสิทธิภาพทางหลวง ทางหลวงหมายเลข 1087 ตอน ลี้ - ก้อทุ่ง กิจกรรมย่อย ทำการขยายผิวจราจรจากเดิม 2 ช่องจราจร กว้าง 6.00 ม. เป็น ขนาด 2 ช่องจราจร กว้าง 12.00 ม. ผิวทางแบบแอสฟัลต์คอนกรีต พร้อมระบบระบายน้ำ ในเขตทางหลวง
8. ระยะเวลาในการดำเนินโครงการ	พฤษภาคม 2564 - ตุลาคม 2564
9. งบประมาณ	25000000
10. ผลการประเมินระดับความสำเร็จ ตามวัตถุประสงค์ของโครงการ	1. เพื่อเพิ่มประสิทธิภาพในการคมนาคมขนส่งในพื้นที่จังหวัดลำพูนยิ่งขึ้น 2. ลดอุบัติเหตุทางถนน สร้างความปลอดภัยในชีวิตและทรัพย์สินแก่ผู้ใช้เส้นทาง ยิ่งขึ้น
11. ผลผลิต (Output)	ระยะทางดำเนินการ 3.125 กิโลเมตร
12. ผลลัพธ์จากการดำเนินโครงการ (Outcome)	เพิ่มประสิทธิภาพการคมนาคม และ ลดต้นทุนในการคมนาคมขนส่ง , ลดปัญหา อุบัติเหตุ , อำนวยความสะดวกและความปลอดภัยให้แก่ประชาชนและผู้ใช้เส้นทาง
13. ผลกระทบ/การเปลี่ยนแปลงที่	1. เพื่อเพิ่มประสิทธิภาพในการคมนาคมขนส่งในพื้นที่จังหวัดลำพูนยิ่งขึ้น

เกิดขึ้นหลังโครงการสิ้นสุด	2. ลดอุบัติเหตุทางถนน สร้างความปลอดภัยในชีวิตและทรัพย์สินแก่ผู้ใช้เส้นทางยิ่งขึ้น
14. ปัญหา อุปสรรคต่อการดำเนินโครงการ (ถ้ามี) โปรดระบุ	
15. ปัจจัยความสำเร็จของโครงการ	ชุมชนในพื้นที่ และงบประมาณ
16. ประโยชน์ที่ได้รับจากการดำเนินโครงการ	1. เพื่อเพิ่มประสิทธิภาพในการคมนาคมขนส่งในพื้นที่จังหวัดลำพูนยิ่งขึ้น 2. ลดอุบัติเหตุทางถนน สร้างความปลอดภัยในชีวิตและทรัพย์สินแก่ผู้ใช้เส้นทางยิ่งขึ้น
17. ข้อเสนอแนะต่อการดำเนินโครงการ	
18. กรณีไม่สามารถดำเนินการได้ตามแผนที่กำหนด (ระบุสาเหตุ แนวทางแก้ไข)	
19. โครงการ/กิจกรรมที่หน่วยงานวางแผนจะดำเนินการในปีงบประมาณถัดไป	

ขอขอบคุณในการประเมินตนเอง

แบบประเมินตนเอง
(รายโครงการ)

แบบฟอร์มการประเมินตนเองระดับหน่วยงานเจ้าของโครงการสำคัญภายใต้งบประมาณของจังหวัด
ประเด็นการพัฒนาจังหวัดลำพูน ปีงบประมาณ 2564

หัวข้อ	รายละเอียด
1. ชื่อโครงการ	กิจกรรมยกระดับมาตรฐานและเพิ่มประสิทธิภาพทางหลวง ทางหลวงหมายเลข 1087 ตอน ลี้ - ก้อทุ่ง
2. วัตถุประสงค์ของโครงการ	1. เพื่อเพิ่มประสิทธิภาพในการคมนาคมขนส่งในพื้นที่จังหวัดลำพูน 2. ลดอุบัติเหตุทางถนน สร้างความปลอดภัยในชีวิตและทรัพย์สินแก่ผู้ใช้เส้นทาง
3. ภายใต้ประเด็นการพัฒนาจังหวัด/ ยุทธศาสตร์	ยุทธศาสตร์ที่ 4 เมืองจุดหมายปลายทางแห่งการท่องเที่ยวเชิงวัฒนธรรม
4. ชื่อแผนงาน	กิจกรรมยกระดับมาตรฐานและเพิ่มประสิทธิภาพทางหลวง ทางหลวงหมายเลข 1087 ตอน ลี้ - ก้อทุ่ง
5. พื้นที่เป้าหมาย	ทางหลวงหมายเลข 1087 ตอน ลี้ - ก้อทุ่ง ระหว่าง กม.31+875 - กม.35+000 พื้นที่ ตำบลลี้ ตำบลแม่ลาน ตำบลก้อ อำเภอลี้ จังหวัดลำพูน
6. ตัวชี้วัดและค่าเป้าหมาย (บรรลุหรือไม่)	ร้อยละนักท่องเที่ยวเพิ่มขึ้นร้อยละ 2 ต่อปี - ร้อยละของจำนวนอุบัติเหตุที่ลดลง (บรรลุ)
7. กิจกรรมหลัก/ย่อย	กิจกรรมหลัก กิจกรรมยกระดับมาตรฐานและเพิ่มประสิทธิภาพทาง หลวง ทางหลวงหมายเลข 1087 ตอน ลี้ - ก้อทุ่ง กิจกรรมย่อย ทำการขยายผิวจราจรจากเดิม 2 ช่องจราจร กว้าง 6.00 ม. เป็น ขนาด 2 ช่องจราจร กว้าง 12.00 ม. ผิวทางแบบแอสฟัลต์คอนกรีต พร้อมระบบระบายน้ำ ในเขตทางหลวง
8. ระยะเวลาในการดำเนินโครงการ	พฤษภาคม 2564 - ตุลาคม 2564
9. งบประมาณ	25000000
10. ผลการประเมินระดับความสำเร็จ ตามวัตถุประสงค์ของโครงการ	1. เพื่อเพิ่มประสิทธิภาพในการคมนาคมขนส่งในพื้นที่จังหวัดลำพูนยิ่งขึ้น 2. ลดอุบัติเหตุทางถนน สร้างความปลอดภัยในชีวิตและทรัพย์สินแก่ผู้ใช้เส้นทาง ยิ่งขึ้น
11. ผลผลิต (Output)	ระยะทางดำเนินการ 3.125 กิโลเมตร
12. ผลลัพธ์จากการดำเนินโครงการ (Outcome)	เพิ่มประสิทธิภาพการคมนาคม และ ลดต้นทุนในการคมนาคมขนส่ง , ลดปัญหา อุบัติเหตุ , อำนวยความสะดวกและความปลอดภัยให้แก่ประชาชนและผู้ใช้เส้นทาง

13. ผลกระทบ/การเปลี่ยนแปลงที่เกิดขึ้นหลังโครงการสิ้นสุด	1. เพื่อเพิ่มประสิทธิภาพในการคมนาคมขนส่งในพื้นที่จังหวัดลำพูนยิ่งขึ้น 2. ลดอุบัติเหตุทางถนน สร้างความปลอดภัยในชีวิตและทรัพย์สินแก่ผู้ใช้เส้นทางยิ่งขึ้น
14. ปัญหา อุปสรรคต่อการดำเนินโครงการ (ถ้ามี) โปรดระบุ	
15. ปัจจัยความสำเร็จของโครงการ	ชุมชนในพื้นที่เป้าหมาย
16. ประโยชน์ที่ได้รับจากการดำเนินโครงการ	1. เพื่อเพิ่มประสิทธิภาพในการคมนาคมขนส่งในพื้นที่จังหวัดลำพูนยิ่งขึ้น 2. ลดอุบัติเหตุทางถนน สร้างความปลอดภัยในชีวิตและทรัพย์สินแก่ผู้ใช้เส้นทางยิ่งขึ้น
17. ข้อเสนอแนะต่อการดำเนินโครงการ	
18. กรณีไม่สามารถดำเนินการได้ตามแผนที่กำหนด (ระบุสาเหตุ แนวทางแก้ไข)	
19.โครงการ/กิจกรรมที่หน่วยงานวางแผน จะ ดำเนิน การ ใน ปีงบประมาณถัดไป	

ขอขอบคุณในการประเมินตนเอง

แบบประเมินตนเอง
(รายโครงการ)

แบบฟอร์มการประเมินตนเองระดับหน่วยงานเจ้าของโครงการสำคัญภายใต้งบประมาณของจังหวัด
ประเด็นการพัฒนาจังหวัดลำพูน ปีงบประมาณ 256๓

หัวข้อ	รายละเอียด
1. ชื่อโครงการ	กิจกรรมพัฒนาทางหลวง งานปรับปรุงย่านชุมชน ทางหลวงหมายเลข 1147 ตอน สันป่าฝ้าย - ห้วยไซ
2. วัตถุประสงค์ของโครงการ	1. แก้ไขปัญหาการระบายน้ำในเขตทางหลวง 2. เพื่อเพิ่มประสิทธิภาพในการคมนาคมขนส่งในพื้นที่จังหวัดลำพูน 3. ลดอุบัติเหตุทางถนน สร้างความปลอดภัยในชีวิตและทรัพย์สินแก่ผู้ใช้เส้นทาง
3.ภายใต้ประเด็นการพัฒนาจังหวัด/ ยุทธศาสตร์	ยุทธศาสตร์ที่ 5 เมืองแห่งคุณภาพชีวิต
4. ชื่อแผนงาน	กิจกรรมพัฒนาทางหลวง งานปรับปรุงย่านชุมชน ทางหลวงหมายเลข 1147 ตอน สันป่าฝ้าย - ห้วยไซ
5. พื้นที่เป้าหมาย	ทางหลวงหมายเลข 1147 ตอนสันป่าฝ้าย - ห้วยไซ ระหว่าง กม. 1+250 - กม. 22+300 (เป็นช่วงๆ) พื้นที่ ตำบลบ้านกลาง ตำบลมะเขือแจ้ อำเภอเมือง , ตำบล บ้านธิ ตำบลห้วยหยาบ อำเภอบ้านธิ จังหวัดลำพูน
6. ตัวชี้วัดและค่าเป้าหมาย (บรรลุหรือไม่)	- หมู่บ้าน / ชุมชน ที่ได้รับการพัฒนาเพิ่มขึ้น 8 แห่ง / ปี - ร้อยละของ อุบัติเหตุที่ลดลง (บรรลุ)
7. กิจกรรมหลัก/ย่อย	ทำการขยายผิวจราจรจากเดิม 2 ช่องจราจร กว้าง 9.00 ม. เป็นขนาด 2 ช่องจราจร กว้าง 12.00 ม. ผิวทางแบบแอสฟัลต์คอนกรีต พร้อมก่อสร้างอาคารระบายน้ำใน เขตทางหลวง
8. ระยะเวลาในการดำเนินโครงการ	ระยะเวลาดำเนินการ 210 วัน
9. งบประมาณ	30000000
10. ผลการประเมินระดับความสำเร็จ ตามวัตถุประสงค์ของโครงการ	1. แก้ไขปัญหาการระบายน้ำในเขตทางหลวงได้ดี 2. เพื่อเพิ่มประสิทธิภาพในการคมนาคมขนส่งในพื้นที่จังหวัดลำพูนยิ่งขึ้น 3. ลดอุบัติเหตุทางถนน สร้างความปลอดภัยในชีวิตและทรัพย์สินแก่ผู้ใช้เส้นทาง ยิ่งขึ้น
11. ผลผลิต (Output)	เพื่อเพิ่มประสิทธิภาพการคมนาคม และลดต้นทุนในการคมนาคมขนส่ง , ลดปัญหา อุบัติเหตุ , อำนวยความสะดวกและความปลอดภัยให้แก่ประชาชนและผู้ใช้เส้นทาง
12. ผลลัพธ์จากการดำเนินโครงการ (Outcome)	1. เพื่อเพิ่มประสิทธิภาพการคมนาคมขนส่งและ Logistics , ลดต้นทุนในการ คมนาคมขนส่ง , แก้ไขปัญหาน้ำท่วมขังในเขตทางหลวง , อำนวยความสะดวกและ ความปลอดภัยให้แก่ประชาชนผู้ใช้เส้นทาง

	<p>2. ประชาชนในพื้นที่ ตำบลบ้านกลาง อ.เมือง จำนวน 12 หมู่บ้าน จำนวน 10,700 คน , ตำบลมะเขือแจ้ อ. บ้านธิ จำนวน 21 หมู่บ้าน จำนวน 15,100 คน , ตำบลบ้านธิ อ. บ้านธิ จำนวน 20 หมู่บ้าน จำนวน 9,500 คน , ตำบลห้วยหยาบ อ. บ้านธิ จำนวน 16 หมู่บ้าน จำนวน 8,100 คน</p> <p>3. ประชาชนผู้ใช้เส้นทาง</p>
13. ผลกระทบ/การเปลี่ยนแปลงที่เกิดขึ้นหลังโครงการสิ้นสุด	<p>1. แก้ไขปัญหาการระบายน้ำในเขตทางหลวงได้ดี</p> <p>2. เพื่อเพิ่มประสิทธิภาพในการคมนาคมขนส่งในพื้นที่จังหวัดลำพูนยิ่งขึ้น</p> <p>3. ลดอุบัติเหตุทางถนน สร้างความปลอดภัยในชีวิตและทรัพย์สินแก่ผู้ใช้เส้นทางยิ่งขึ้น</p>
14. ปัญหา อุปสรรคต่อการดำเนินโครงการ (ถ้ามี) โปรดระบุ	ในช่วงฤดูฝน มีปริมาณน้ำมากทำให้เกิดความล่าช้าในการทำงาน
15. ปัจจัยความสำเร็จของโครงการ	ชุมชนในพื้นที่เป้าหมาย และงบประมาณ
16. ประโยชน์ที่ได้รับจากการดำเนินโครงการ	<p>1. แก้ไขปัญหาการระบายน้ำในเขตทางหลวงได้ดี</p> <p>2. เพื่อเพิ่มประสิทธิภาพในการคมนาคมขนส่งในพื้นที่จังหวัดลำพูนยิ่งขึ้น</p> <p>3. ลดอุบัติเหตุทางถนน สร้างความปลอดภัยในชีวิตและทรัพย์สินแก่ผู้ใช้เส้นทางยิ่งขึ้น</p>
17. ข้อเสนอแนะต่อการดำเนินโครงการ	
18. กรณีไม่สามารถดำเนินการได้ตามแผนที่กำหนด (ระบุสาเหตุ แนวทางแก้ไข)	ปัญหาทางกายภาพในพื้นที่มีน้ำท่วมขัง แนวทางแก้ปัญหาควรสร้างระบบระบายน้ำชั่วคราว
19.โครงการ/กิจกรรมที่หน่วยงานวางแผนจะดำเนินการในปีงบประมาณถัดไป	

ขอขอบคุณในการประเมินตนเอง

แบบประเมินตนเอง
(รายโครงการ)

แบบฟอร์มการประเมินตนเองระดับหน่วยงานเจ้าของโครงการสำคัญภายใต้งบประมาณของจังหวัด
ประเด็นการพัฒนาจังหวัดลำพูน ปีงบประมาณ 2564

หัวข้อ	รายละเอียด
1. ชื่อโครงการ	กิจกรรมพัฒนาทางหลวง งานปรับปรุงย่านชุมชน ทางหลวงหมายเลข 1147 ตอน สันป่าฝ้าย – ห้วยไซ
2. วัตถุประสงค์ของโครงการ	1. แก้ไขปัญหาการระบายน้ำในเขตทางหลวง 2. เพื่อเพิ่มประสิทธิภาพในการคมนาคมขนส่งในพื้นที่จังหวัดลำพูน 3. ลดอุบัติเหตุทางถนน สร้างความปลอดภัยในชีวิตและทรัพย์สินแก่ผู้ใช้เส้นทาง
3.ภายใต้ประเด็นการพัฒนาจังหวัด/ ยุทธศาสตร์	ยุทธศาสตร์ที่ 5 เมืองแห่งคุณภาพชีวิต
4. ชื่อแผนงาน	กิจกรรมพัฒนาทางหลวง งานปรับปรุงย่านชุมชน ทางหลวงหมายเลข 1147 ตอน สันป่าฝ้าย – ห้วยไซ
5. พื้นที่เป้าหมาย	ทางหลวงหมายเลข 1147 ตอนสันป่าฝ้าย – ห้วยไซ ระหว่าง กม. 1+250 – กม. 22+300 (เป็นช่วงๆ) พื้นที่ ตำบลบ้านกลาง ตำบลมะเขือแจ้ อำเภอเมือง , ตำบลบ้านธิ ตำบลห้วยหยาบ อำเภอบ้านธิ จังหวัดลำพูน
6. ตัวชี้วัดและค่าเป้าหมาย (บรรลุหรือไม่)	- หมู่บ้าน / ชุมชน ที่ได้รับการพัฒนาเพิ่มขึ้น 8 แห่ง / ปี - ร้อยละของอุบัติเหตุที่ลดลง (บรรลุ)
7. กิจกรรมหลัก/ย่อย	ทำการขยายผิวจราจรจากเดิม 2 ช่องจราจร กว้าง 9.00 ม. เป็นขนาด 2 ช่องจราจร กว้าง 12.00 ม. ผิวทางแบบแอสฟัลต์คอนกรีต พร้อมก่อสร้างอาคารระบายน้ำในเขตทางหลวง
8. ระยะเวลาในการดำเนินโครงการ	ระยะเวลาดำเนินการ 210 วัน
9. งบประมาณ	30000000
10. ผลการประเมินระดับความสำเร็จ ตามวัตถุประสงค์ของโครงการ	1. แก้ไขปัญหาการระบายน้ำในเขตทางหลวงได้ดี 2. เพื่อเพิ่มประสิทธิภาพในการคมนาคมขนส่งในพื้นที่จังหวัดลำพูนยิ่งขึ้น 3. ลดอุบัติเหตุทางถนน สร้างความปลอดภัยในชีวิตและทรัพย์สินแก่ผู้ใช้เส้นทางยิ่งขึ้น
11. ผลผลิต (Output)	เพื่อเพิ่มประสิทธิภาพการคมนาคม และลดต้นทุนในการคมนาคมขนส่ง , ลดปัญหาอุบัติเหตุ , อำนวยความสะดวกและความปลอดภัยให้แก่ประชาชนและผู้ใช้เส้นทาง
12. ผลลัพธ์จากการดำเนินโครงการ (Outcome)	1. เพื่อเพิ่มประสิทธิภาพการคมนาคมขนส่งและ Logistics , ลดต้นทุนในการคมนาคมขนส่ง , แก้ไขปัญหาน้ำท่วมขังในเขตทางหลวง , อำนวยความสะดวกและ

	<p>ความปลอดภัยให้แก่ประชาชนผู้ใช้เส้นทาง</p> <p>2. ประชาชนในพื้นที่ ตำบลบ้านกลาง อ.เมือง จำนวน 12 หมู่บ้าน จำนวน 10,700 คน , ตำบลมะเขือแจ้ อ. บ้านธิ จำนวน 21 หมู่บ้าน จำนวน 15,100 คน , ตำบลบ้านธิ อ. บ้านธิ จำนวน 20 หมู่บ้าน จำนวน 9,500 คน , ตำบลห้วยหยาบ อ. บ้านธิ จำนวน 16 หมู่บ้าน จำนวน 8,100 คน</p> <p>3. ประชาชนผู้ใช้เส้นทาง</p>
13. ผลกระทบ/การเปลี่ยนแปลงที่เกิดขึ้นหลังโครงการสิ้นสุด	<p>1. แก้ไขปัญหาการระบายน้ำในเขตทางหลวงได้ดี</p> <p>2. เพื่อเพิ่มประสิทธิภาพในการคมนาคมขนส่งในพื้นที่จังหวัดลำพูนยิ่งขึ้น</p> <p>3. ลดอุบัติเหตุทางถนน สร้างความปลอดภัยในชีวิตและทรัพย์สินแก่ผู้ใช้เส้นทางยิ่งขึ้น</p>
14. ปัญหา อุปสรรคต่อการดำเนินโครงการ (ถ้ามี) โปรดระบุ	ในช่วงฤดูฝน มีปริมาณน้ำมากทำให้เกิดความล่าช้าในการทำงาน
15. ปัจจัยความสำเร็จของโครงการ	ชุมชนในพื้นที่เป้าหมาย และงบประมาณ
16. ประโยชน์ที่ได้รับจากการดำเนินโครงการ	<p>1. แก้ไขปัญหาการระบายน้ำในเขตทางหลวงได้ดี</p> <p>2. เพื่อเพิ่มประสิทธิภาพในการคมนาคมขนส่งในพื้นที่จังหวัดลำพูนยิ่งขึ้น</p> <p>3. ลดอุบัติเหตุทางถนน สร้างความปลอดภัยในชีวิตและทรัพย์สินแก่ผู้ใช้เส้นทางยิ่งขึ้น</p>
17. ข้อเสนอแนะต่อการดำเนินโครงการ	
18. กรณีไม่สามารถดำเนินการได้ตามแผนที่กำหนด (ระบุสาเหตุ แนวทางแก้ไข)	ปัญหาทางกายภาพในพื้นที่มีน้ำท่วมขัง แนวทางแก้ปัญหาคือสร้างระบบระบายน้ำชั่วคราว
19.โครงการ/กิจกรรมที่หน่วยงานวางแผนจะดำเนินการในปีงบประมาณถัดไป	ยังไม่มีแผนดำเนินการ

ขอขอบคุณในการประเมินตนเอง

แบบประเมินตนเอง
(รายโครงการ)

แบบฟอร์มการประเมินตนเองระดับหน่วยงานเจ้าของโครงการสำคัญภายใต้งบประมาณของ
จังหวัด
ประเด็นการพัฒนาจังหวัดลำพูน ปีงบประมาณ 2564

หัวข้อ	รายละเอียด
1. ชื่อโครงการ	โครงการฝึกอบรมเพื่อเพิ่มศักยภาพชมรม TO BE NUMBER ONE ประจำปี พ.ศ. 2564 จังหวัดลำพูน
2. วัตถุประสงค์ของโครงการ	
3. ภายใต้อะไรประเด็นการพัฒนาจังหวัด/ ยุทธศาสตร์	
4. ชื่อแผนงาน	
5. พื้นที่เป้าหมาย	
6. ตัวชี้วัดและค่าเป้าหมาย (บรรลุหรือไม่)	ไม่บรรลุ
7. กิจกรรมหลัก/ย่อย	
8. ระยะเวลาในการดำเนินโครงการ	
9. งบประมาณ	
10. ผลการประเมินระดับความสำเร็จ ตามวัตถุประสงค์ของโครงการ	
11. ผลผลิต (Output)	
12. ผลลัพธ์จากการดำเนินโครงการ (Outcome)	
13. ผลกระทบ/การเปลี่ยนแปลงที่ เกิดขึ้นหลังโครงการสิ้นสุด	
14. ปัญหา อุปสรรคต่อการดำเนิน โครงการ (ถ้ามี) โปรดระบุ	
15. ปัจจัยความสำเร็จของโครงการ	
16. ประโยชน์ที่ได้รับจากการดำเนิน	

โครงการ	
17.ข้อเสนอแนะต่อการดำเนินโครงการ	
18.กรณีไม่สามารถดำเนินการได้ตามแผนที่กำหนด (ระบุสาเหตุ แนวทางแก้ไข)	
19.โครงการ/กิจกรรมที่หน่วยงานวางแผนจะดำเนินการในปีงบประมาณถัดไป	เนื่องจากขณะนั้นการแพร่ระบาดของโรคติดเชื้อไวรัสโคโรนา 2019 (โควิด-19) ยังมีแนวโน้มการแพร่ระบาดอย่างต่อเนื่อง ประกอบกับคำสั่งคกก.โรคติดต่อจังหวัดลำพูน ที่ 76/2564 ลงวันที่ 20 ก.ค. 64 ห้ามการจัดกิจกรรม ซึ่งมีการรวมกลุ่มของบุคคลที่มีจำนวนมากกว่า 100 คน ฯ จึงไม่สามารถดำเนินการได้ จึงได้ขอคืนเงินงบประมาณ

ขอขอบคุณในการประเมินตนเอง

แบบฟอร์มการประเมินตนเองระดับหน่วยงานเจ้าของโครงการสำคัญภายใต้งบประมาณของ

จังหวัด

ประเด็นการพัฒนาจังหวัดลำพูน ปีงบประมาณ 256๓

หัวข้อ	รายละเอียด
1. ชื่อโครงการ	
2. วัตถุประสงค์ของโครงการ	
3. ภายใต้อะไรประเด็นการพัฒนาจังหวัด/ ยุทธศาสตร์	
4. ชื่อแผนงาน	
5. พื้นที่เป้าหมาย	
6. ตัวชี้วัดและค่าเป้าหมาย (บรรลุหรือไม่)	ไม่บรรลุ
7. กิจกรรมหลัก/ย่อย	
8. ระยะเวลาในการดำเนินโครงการ	
9. งบประมาณ	
10. ผลการประเมินระดับความสำเร็จ ตามวัตถุประสงค์ของโครงการ	
11. ผลผลิต (Output)	
12. ผลลัพธ์จากการดำเนินโครงการ (Outcome)	
13. ผลกระทบ/การเปลี่ยนแปลงที่ เกิดขึ้นหลังโครงการสิ้นสุด	
14. ปัญหา อุปสรรคต่อการดำเนิน โครงการ (ถ้ามี) โปรดระบุ	
15. ปัจจัยความสำเร็จของโครงการ	
16. ประโยชน์ที่ได้รับจากการดำเนิน โครงการ	
17. ข้อเสนอแนะต่อการดำเนิน	

โครงการ	
18.กรณีไม่สามารถดำเนินการได้ตาม แผนที่กำหนด (ระบุสาเหตุ แนว ทางแก้ไข)	

ขอขอบคุณในการประเมินตนเอง

แบบฟอร์มการประเมินตนเองระดับหน่วยงานเจ้าของโครงการสำคัญภายใต้งบประมาณของ
จังหวัด
ประเด็นการพัฒนาจังหวัดลำพูน ปีงบประมาณ 2564

หัวข้อ	รายละเอียด
1. ชื่อโครงการ	โครงการพัฒนาคุณภาพชีวิตประชาชนทุกช่วงวัยจังหวัดลำพูน กิจกรรมหลัก : พัฒนาศักยภาพอาสาสมัครพลังเครือข่ายด้านสังคมและความมั่นคง กิจกรรมย่อย : สร้างสังคมปลอดภัยและน่าอยู่ โดยการมีส่วนร่วมของประชาชน กิจกรรมที่ 1 อบรบ พัฒนาศักยภาพหมู่บ้านชุมชน ด้านสังคม ความมั่นคง เพื่อเป็นชุมชนต้นแบบ และ กิจกรรมที่ 2 อบรบพัฒนานักเรียนและเยาวชน ด้านสังคม ความมั่นคง เพื่อการใช้ชีวิตในสังคมอย่างถูกต้อง
2. วัตถุประสงค์ของโครงการ	
3. ภายใต้ประเด็นการพัฒนาจังหวัด/ ยุทธศาสตร์	
4. ชื่อแผนงาน	
5. พื้นที่เป้าหมาย	
6. ตัวชี้วัดและค่าเป้าหมาย (บรรลุหรือไม่)	ไม่บรรลุ
7. กิจกรรมหลัก/ย่อย	
8. ระยะเวลาในการดำเนินโครงการ	
9. งบประมาณ	
10. ผลการประเมินระดับความสำเร็จ ตามวัตถุประสงค์ของโครงการ	
11. ผลผลิต (Output)	
12. ผลลัพธ์จากการดำเนินโครงการ (Outcome)	
13. ผลกระทบ/การเปลี่ยนแปลงที่ เกิดขึ้นหลังโครงการสิ้นสุด	
14. ปัญหา อุปสรรคต่อการดำเนิน	

โครงการ (ถ้ามี) โปรดระบุ	
15. ปัจจัยความสำเร็จของโครงการ	
16. ประโยชน์ที่ได้รับจากการดำเนินโครงการ	
17. ข้อเสนอแนะต่อการดำเนินโครงการ	
18. กรณีไม่สามารถดำเนินการได้ตามแผนที่กำหนด (ระบุสาเหตุ แนวทางแก้ไข)	
19. โครงการ/กิจกรรมที่หน่วยงานวางแผนจะดำเนินการในปีงบประมาณถัดไป	เนื่องจากขณะนั้นการแพร่ระบาดของโรคติดเชื้อไวรัสโคโรนา 2019 (โควิด-19) ยังมีแนวโน้มการแพร่ระบาดอย่างต่อเนื่อง ประกอบกับคำสั่งคกก.โรคติดต่อจังหวัดลำพูน ที่ 83/2564 ลงวันที่ 3 ส.ค. 64 ห้ามการจัดกิจกรรม ซึ่งมีการรวมกลุ่มของบุคคลที่มีจำนวนมากกว่า 20 คน ๆ จึงไม่สามารถดำเนินการได้ จึงได้ขอคืนเงินงบประมาณ

ขอขอบคุณในการประเมินตนเอง

แบบฟอร์มการประเมินตนเองระดับหน่วยงานเจ้าของโครงการสำคัญภายใต้งบประมาณของ
จังหวัด

ประเด็นการพัฒนาจังหวัดลำพูน ปีงบประมาณ 256๓

หัวข้อ	รายละเอียด
1. ชื่อโครงการ	โครงการส่งเสริมและสร้างบรรยากาศรองรับการท่องเที่ยว "บูชาพระนางจามเทวี และชมวิถีเมืองเก่าลำพูน"
2. วัตถุประสงค์ของโครงการ	1) เพื่อสร้างความเข้มแข็ง และความร่วมมือของคนในชุมชน ในการส่งเสริม ภาพลักษณ์ที่ดี ด้านการท่องเที่ยวของจังหวัด 2) เพื่อเพิ่มจำนวนนักท่องเที่ยวและรายได้จากการท่องเที่ยว
3. ภายใต้อะไรประเด็นการพัฒนาจังหวัด/ ยุทธศาสตร์	ประเด็นการพัฒนาที่ 4. เมืองจุดหมายปลายทางแห่งการท่องเที่ยวเชิงวัฒนธรรม
4. ชื่อแผนงาน	การพัฒนาลำพูนสู่เมืองมรดกวัฒนธรรมล้านนา
5. พื้นที่เป้าหมาย	ในพื้นที่จังหวัดลำพูน
6. ตัวชี้วัดและค่าเป้าหมาย (บรรลุหรือไม่)	จำนวนนักท่องเที่ยวและรายได้จากการท่องเที่ยวเพิ่มขึ้น ร้อยละ 3 (ไม่บรรลุ)
7. กิจกรรมหลัก/ย่อย	1. กิจกรรมประดับตกแต่งไฟ (ย้อมเมือง) ในเขตเมืองเก่าลำพูน 2. กิจกรรมเส้นทางลิ้นแห่งลำพูน
8. ระยะเวลาในการดำเนินโครงการ	ระหว่างเดือนมกราคม - กันยายน
9. งบประมาณ	7900000
10. ผลการประเมินระดับความสำเร็จ ตามวัตถุประสงค์ของโครงการ	ไม่ประสบความสำเร็จตามวัตถุประสงค์โครงการ
11. ผลผลิต (Output)	1) เกิดการพัฒนาศักยภาพ ส่งเสริมวัฒนธรรมประเพณี เพื่อสร้างมูลค่าทางการ ท่องเที่ยว 2) มีการพัฒนาโครงสร้างพื้นฐานทางการท่องเที่ยวเพื่ออำนวยความสะดวก และ เกิดความปลอดภัย แก่นักท่องเที่ยว 3) สามารถจูงใจนักท่องเที่ยวในการเข้ามาเยือนจังหวัดลำพูน
12. ผลลัพธ์จากการดำเนินโครงการ (Outcome)	1) มีการขยายผลและเกิดมูลค่าเพิ่มจากวัฒนธรรมชุมชน ประเพณี ในภาคการ ท่องเที่ยว 2) โครงสร้างพื้นฐานแหล่งท่องเที่ยวได้รับการพัฒนาให้มีมาตรฐานและปลอดภัย 3) มีกิจกรรมรองรับและดึงดูดนักท่องเที่ยว

13. ผลกระทบ/การเปลี่ยนแปลงที่เกิดขึ้นหลังโครงการสิ้นสุด	เกิดการเชื่อมโยงการท่องเที่ยว ประชาสัมพันธ์และขยายตลาดการท่องเที่ยว เกิดการกระจายรายได้สู่ท้องถิ่น
14. ปัญหา อุปสรรคต่อการดำเนินโครงการ (ถ้ามี) โปรดระบุ	สถานการณ์การระบาดของโรคไวรัสโคโรนา 2019 (โควิด19)
15. ปัจจัยความสำเร็จของโครงการ	1. ความร่วมมือของหน่วยงานที่เกี่ยวข้อง 2. การประชาสัมพันธ์การจัดกิจกรรม
16. ประโยชน์ที่ได้รับจากการดำเนินโครงการ	1. เกิดการกระจายรายได้สู่ชุมชน 2. เกิดการประชาสัมพันธ์แหล่งท่องเที่ยวจังหวัดลำพูน
17. ข้อเสนอแนะต่อการดำเนินโครงการ	
18. กรณีไม่สามารถดำเนินการได้ตามแผนที่กำหนด (ระบุสาเหตุ แนวทางแก้ไข)	เกิดสถานการณ์การระบาดของโรคไวรัสโคโรนา 2019 (โควิด19) ต้องรองจนกว่าสถานการณ์จะคลี่คลายลงจนสามารถจัดกิจกรรมที่สามารถรวมคนได้

ขอขอบคุณในการประเมินตนเอง

แบบฟอร์มการประเมินตนเองระดับหน่วยงานเจ้าของโครงการสำคัญภายใต้งบประมาณของ
จังหวัด

ประเด็นการพัฒนาจังหวัดลำพูน ปีงบประมาณ 2564

หัวข้อ	รายละเอียด
1. ชื่อโครงการ	โครงการยกระดับการท่องเที่ยวเชิงวัฒนธรรม กิจกรรมการพัฒนากระบวนการบริหารจัดการท่องเที่ยวชุมชน
2. วัตถุประสงค์ของโครงการ	1) เพื่อยกมาตรฐานของระบบฐานข้อมูลและบุคลากรการท่องเที่ยวรองรับการประชาสัมพันธ์ในเชิงรุก 2) เพื่อพัฒนาระบบการบริหารจัดการการท่องเที่ยวชุมชน 3) เพื่อเชื่อมโยงและยกระดับการจัดกิจกรรมวัฒนธรรมประเพณี และส่งเสริมชุมชนการท่องเที่ยวให้มีคุณภาพ 4) เพื่อเพิ่มจำนวนนักท่องเที่ยวและรายได้จากการท่องเที่ยวอย่างยั่งยืน
3. ภายใต้ประเด็นการพัฒนาจังหวัด/ยุทธศาสตร์	ประเด็นยุทธศาสตร์ที่ 3: เมืองจุดหมายปลายทางแห่งการท่องเที่ยวเชิงประสบการณ์วัฒนธรรม (Cultural Experience Destination)
4. ชื่อแผนงาน	เพิ่มขีดความสามารถในการแข่งขันให้แก่บุคลากรและผู้ประกอบการ โดยการจัดการองค์ความรู้ และทักษะการบริหารจัดการ
5. พื้นที่เป้าหมาย	พื้นที่ในจังหวัดลำพูน
6. ตัวชี้วัดและค่าเป้าหมาย (บรรลุหรือไม่)	จำนวนผู้ผ่านการอบรมจำนวนไม่น้อยกว่า ร้อยละ 80 (บรรลุ)
7. กิจกรรมหลัก/ย่อย	กิจกรรมย่อย ที่ 1 กิจกรรมพัฒนามาตรฐานด้านความปลอดภัยของท่องเที่ยวชุมชน กิจกรรมย่อย ที่ 2 กิจกรรมพัฒนามาตรฐานด้านการช่วยเหลือนักท่องเที่ยว กิจกรรมย่อย ที่ 3 กิจกรรมพัฒนามาตรฐานทักษะการบริการของท่องเที่ยวชุมชน
8. ระยะเวลาในการดำเนินโครงการ	เดือนกุมภาพันธ์ - เมษายน 2564
9. งบประมาณ	525600
10. ผลการประเมินระดับความสำเร็จตามวัตถุประสงค์ของโครงการ	ประสบความสำเร็จ มีผู้เข้าร่วมจำนวนทั้งสิ้น 150 คน ผู้ผ่านการอบรมทั้งสิ้น 140 คน
11. ผลผลิต (Output)	1. บุคลากรด้านการท่องเที่ยวได้รับการพัฒนา จำนวน 150 คน 2. เครือข่ายด้านการท่องเที่ยวชุมชน จำนวน 2 เครือข่าย 3. เส้นทางเชื่อมโยงการท่องเที่ยวชุมชน จำนวน 2 เส้นทาง
12. ผลลัพธ์จากการดำเนินโครงการ	(1) เกิดการใช้จ่ายเงินในพื้นที่ท่องเที่ยว และก่อให้เกิดการกระจายรายได้สู่ชุมชนใน

(Outcome)	ท้องถิ่น (2) ส่งเสริมภาพลักษณ์ทางการท่องเที่ยวที่ดีในภาพรวม (3) ยกกระตบการท่องเที่ยวเชิงวัฒนธรรมของจังหวัดลำพูน
13. ผลกระทบ/การเปลี่ยนแปลงที่เกิดขึ้นหลังโครงการสิ้นสุด	เกิดการเชื่อมโยงการท่องเที่ยว ประชาสัมพันธ์และขยายตลาดการท่องเที่ยว เกิดการกระตุ้นเศรษฐกิจการท่องเที่ยว กระจายรายได้สู่ท้องถิ่น
14. ปัญหา อุปสรรคต่อการดำเนินโครงการ (ถ้ามี) โปรดระบุ	
15. ปัจจัยความสำเร็จของโครงการ	ความร่วมมือของหน่วยงานที่เกี่ยวข้องและชุมชนท่องเที่ยว
16. ประโยชน์ที่ได้รับจากการดำเนินโครงการ	1. บุคลากรด้านการท่องเที่ยวได้รับการพัฒนา 2. มีการสร้างเครือข่ายด้านการท่องเที่ยวชุมชน 3. มีการออกแบบและจัดทำเส้นทางเชื่อมโยงการท่องเที่ยวชุมชนของจังหวัดลำพูน
17. ข้อเสนอแนะต่อการดำเนินโครงการ	ควรมีกิจกรรมการศึกษาและแลกเปลี่ยนกับชุมชนท่องเที่ยวที่ประสบความสำเร็จ
18. กรณีไม่สามารถดำเนินการได้ตามแผนที่กำหนด (ระบุสาเหตุ แนวทางแก้ไข)	
19. โครงการ/กิจกรรมที่หน่วยงานวางแผนจะดำเนินการในปีงบประมาณถัดไป	โครงการพัฒนาศักยภาพบุคลากรด้านการท่องเที่ยวจังหวัดลำพูน

ขอขอบคุณในการประเมินตนเอง

แบบประเมินตนเอง
(รายโครงการ)

แบบฟอร์มการประเมินตนเองระดับหน่วยงานเจ้าของโครงการสำคัญภายใต้งบประมาณของจังหวัด
ประเด็นการพัฒนาจังหวัดลำพูน ปีงบประมาณ 256๓

หัวข้อ	รายละเอียด
1. ชื่อโครงการ	โครงการส่งเสริมและสร้างบรรยากาศรองรับการท่องเที่ยว "บูชาพระนางจามเทวี และชมวิถีเมืองเก่าลำพูน"
2. วัตถุประสงค์ของโครงการ	1) เพื่อสร้างความเข้มแข็ง และความร่วมมือของคนในชุมชน ในการส่งเสริมภาพลักษณ์ที่ดีด้านการท่องเที่ยวของจังหวัด 2) เพื่อเพิ่มจำนวนนักท่องเที่ยวและรายได้จากการท่องเที่ยว
3. ภายใต้ประเด็นการพัฒนาจังหวัด/ยุทธศาสตร์	ประเด็นการพัฒนาที่ 4. เมืองจุดหมายปลายทางแห่งการท่องเที่ยวเชิงวัฒนธรรม
4. ชื่อแผนงาน	การพัฒนาลำพูนสู่เมืองมรดกวัฒนธรรมล้านนา
5. พื้นที่เป้าหมาย	ในพื้นที่จังหวัดลำพูน
6. ตัวชี้วัดและค่าเป้าหมาย (บรรลุหรือไม่)	จำนวนนักท่องเที่ยวและรายได้จากการท่องเที่ยวเพิ่มขึ้น ร้อยละ 3 (ไม่บรรลุ)
7. กิจกรรมหลัก/ย่อย	1. กิจกรรมประดับตกแต่งไฟ (ย้อมเมือง) ในเขตเมืองเก่าลำพูน 2. กิจกรรมเล่นหี่ลีลันแห่งลำพูน
8. ระยะเวลาในการดำเนินโครงการ	ระหว่างเดือนมกราคม – กันยายน
9. งบประมาณ	7900000
10. ผลการประเมินระดับความสำเร็จตามวัตถุประสงค์ของโครงการ	ไม่ประสบความสำเร็จตามวัตถุประสงค์โครงการ
11. ผลผลิต (Output)	1) เกิดการพัฒนาศักยภาพ ส่งเสริมวัฒนธรรมประเพณี เพื่อสร้างมูลค่าทางการท่องเที่ยว 2) มีการพัฒนาโครงสร้างพื้นฐานทางการท่องเที่ยวเพื่ออำนวยความสะดวก และเกิดความปลอดภัย แก่นักท่องเที่ยว 3) สามารถจูงใจนักท่องเที่ยวในการเข้ามาเยือนจังหวัดลำพูน
12. ผลลัพธ์จากการดำเนินโครงการ (Outcome)	1) มีการขยายผลและเกิดมูลค่าเพิ่มจากวัฒนธรรมชุมชน ประเพณี ในภาคการท่องเที่ยว 2) โครงสร้างพื้นฐานแหล่งท่องเที่ยวได้รับการพัฒนาให้มีมาตรฐานและปลอดภัย 3) มีกิจกรรมรองรับและดึงดูดนักท่องเที่ยว
13. ผลกระทบ/การเปลี่ยนแปลงที่	เกิดการเชื่อมโยงการท่องเที่ยว ประชาสัมพันธ์และขยายตลาดการท่องเที่ยว เกิด

เกิดขึ้นหลังโครงการสิ้นสุด	การกระจายรายได้สู่ท้องถิ่น
14. ปัญหา อุปสรรคต่อการดำเนินโครงการ (ถ้ามี) โปรดระบุ	สถานการณ์การระบาดของโรคไวรัสโคโรนา 2019 (โควิด19)
15. ปัจจัยความสำเร็จของโครงการ	1. ความร่วมมือของหน่วยงานที่เกี่ยวข้อง 2. การประชาสัมพันธ์การจัดกิจกรรม
16. ประโยชน์ที่ได้รับจากการดำเนินโครงการ	1. เกิดการกระจายรายได้สู่ชุมชน 2. เกิดการประชาสัมพันธ์แหล่งท่องเที่ยวจังหวัดลำพูน
17. ข้อเสนอแนะต่อการดำเนินโครงการ	
18. กรณีไม่สามารถดำเนินการได้ตามแผนที่กำหนด (ระบุสาเหตุ แนวทางแก้ไข)	เกิดสถานการณ์การระบาดของโรคไวรัสโคโรนา 2019 (โควิด19) ต้องรองจนกว่าสถานการณ์จะคลี่คลายลงจนสามารถจัดกิจกรรมที่สามารถรวมคนได้

ขอขอบคุณในการประเมินตนเอง

แบบประเมินตนเอง
(รายโครงการ)

แบบฟอร์มการประเมินตนเองระดับหน่วยงานเจ้าของโครงการสำคัญภายใต้งบประมาณของจังหวัด
ประเด็นการพัฒนาจังหวัดลำพูน ปีงบประมาณ 2564

หัวข้อ	รายละเอียด
1. ชื่อโครงการ	โครงการยกระดับการท่องเที่ยวเชิงวัฒนธรรม กิจกรรมการพัฒนาระบบการบริหารจัดการท่องเที่ยวชุมชน
2. วัตถุประสงค์ของโครงการ	1) เพื่อยกมาตรฐานของระบบฐานข้อมูลและบุคลากรการท่องเที่ยวรองรับการประชาสัมพันธ์ในเชิงรุก 2) เพื่อพัฒนาระบบการบริหารจัดการการท่องเที่ยวชุมชน 3) เพื่อเชื่อมโยงและยกระดับการจัดกิจกรรมวัฒนธรรมประเพณี และส่งเสริมชุมชนการท่องเที่ยวให้มีคุณภาพ 4) เพื่อเพิ่มจำนวนนักท่องเที่ยวและรายได้จากการท่องเที่ยวอย่างยั่งยืน
3. ภายใต้อะไรประเด็นการพัฒนาจังหวัด/ยุทธศาสตร์	ประเด็นยุทธศาสตร์ที่ 3: เมืองจุดหมายปลายทางแห่งการท่องเที่ยวเชิงประสบการณ์วัฒนธรรม (Cultural Experience Destination)
4. ชื่อแผนงาน	เพิ่มขีดความสามารถในการแข่งขันให้แก่บุคลากรและผู้ประกอบการ โดยการจัดการองค์ความรู้ และทักษะการบริหารจัดการ
5. พื้นที่เป้าหมาย	พื้นที่ในจังหวัดลำพูน
6. ตัวชี้วัดและค่าเป้าหมาย (บรรลุหรือไม่)	จำนวนผู้ผ่านการอบรมจำนวนไม่น้อยกว่า ร้อยละ 80 (บรรลุ)
7. กิจกรรมหลัก/ย่อย	กิจกรรมย่อย ที่ 1 กิจกรรมพัฒนามาตรฐานด้านความปลอดภัยของท่องเที่ยวชุมชน กิจกรรมย่อย ที่ 2 กิจกรรมพัฒนามาตรฐานด้านการช่วยเหลือนักท่องเที่ยว กิจกรรมย่อย ที่ 3 กิจกรรมพัฒนามาตรฐานทักษะการบริการของท่องเที่ยวชุมชน
8. ระยะเวลาในการดำเนินโครงการ	เดือนกุมภาพันธ์ - เมษายน 2564
9. งบประมาณ	525600
10. ผลการประเมินระดับความสำเร็จตามวัตถุประสงค์ของโครงการ	ประสบความสำเร็จ มีผู้เข้าร่วมทั้งสิ้น 150 คน ผู้ผ่านการอบรมทั้งสิ้น 140 คน
11. ผลผลิต (Output)	1. บุคลากรด้านการท่องเที่ยวได้รับการพัฒนา จำนวน 150 คน 2. เครือข่ายด้านการท่องเที่ยวชุมชน จำนวน 2 เครือข่าย 3. เส้นทางเชื่อมโยงการท่องเที่ยวชุมชน จำนวน 2 เส้นทาง
12. ผลลัพธ์จากการดำเนินโครงการ (Outcome)	(1) เกิดการใช้จ่ายเงินในพื้นที่ท่องเที่ยว และก่อให้เกิดการกระจายรายได้สู่ชุมชนในท้องถิ่น

	(2) ส่งเสริมภาพลักษณ์ทางการท่องเที่ยวที่ดีในภาพรวม (3) ยกกระตบการท่องเที่ยวเชิงวัฒนธรรมของจังหวัดลำพูน
13. ผลกระทบ/การเปลี่ยนแปลงที่เกิดขึ้นหลังโครงการสิ้นสุด	เกิดการเชื่อมโยงการท่องเที่ยว ประชาสัมพันธ์และขยายตลาดการท่องเที่ยว เกิดการกระตุ้นเศรษฐกิจการท่องเที่ยว กระจายรายได้สู่ท้องถิ่น
14. ปัญหา อุปสรรคต่อการดำเนินโครงการ (ถ้ามี) โปรดระบุ	
15. ปัจจัยความสำเร็จของโครงการ	ความร่วมมือของหน่วยงานที่เกี่ยวข้องและชุมชนท่องเที่ยว
16. ประโยชน์ที่ได้รับจากการดำเนินโครงการ	1. บุคลากรด้านการท่องเที่ยวได้รับการพัฒนา 2. มีการสร้างเครือข่ายด้านการท่องเที่ยวชุมชน 3. มีการออกแบบและจัดทำเส้นทางเชื่อมโยงการท่องเที่ยวชุมชนของจังหวัดลำพูน
17. ข้อเสนอแนะต่อการดำเนินโครงการ	ควรมีกิจกรรมการศึกษาและแลกเปลี่ยนกับชุมชนท่องเที่ยวที่ประสบความสำเร็จ
18. กรณีไม่สามารถดำเนินการได้ตามแผนที่กำหนด (ระบุสาเหตุ แนวทางแก้ไข)	
19. โครงการ/กิจกรรมที่หน่วยงานวางแผนจะดำเนินการในปีงบประมาณถัดไป	โครงการพัฒนาศักยภาพบุคลากรด้านการท่องเที่ยวจังหวัดลำพูน

ขอขอบคุณในการประเมินตนเอง

แบบประเมินตนเอง
(รายโครงการ)

แบบฟอร์มการประเมินตนเองระดับหน่วยงานเจ้าของโครงการสำคัญภายใต้งบประมาณของจังหวัด
ประเด็นการพัฒนาจังหวัดลำพูน ปีงบประมาณ 256๓

หัวข้อ	รายละเอียด
1. ชื่อโครงการ	โครงการขยายผลเกษตรเพื่ออาหารกลางวันอันเนื่องมาจากพระราชดำริน้อมนำหลักปรัชญาหลักของเศรษฐกิจพอเพียงสู่การปฏิบัติ
2. วัตถุประสงค์ของโครงการ	1.เพื่อให้นักเรียนมีอาหารกลางวันที่มีคุณค่าทางโภชนาการ โดยใช้ผลผลิตทางการเกษตรที่ผลิตภายในโรงเรียนมาประกอบอาหาร 2.เพื่อส่งเสริมให้นักเรียนเกิดการเรียนรู้ และ ทักษะด้านการทำการเกษตร ด้านโภชนาการ และสุขภาพอนามัย 3.เพื่อส่งเสริมให้เกิดการบูรณาการการเกษตรเพื่ออาหารกลางวันกับการจัดกิจกรรมการเรียนการสอน
3.ภายใต้ประเด็นการพัฒนาจังหวัด/ ยุทธศาสตร์	ยุทธศาสตร์ที่4 เมืองแห่งคุณภาพชีวิต
4. ชื่อแผนงาน	การส่งเสริมผลผลิตอาหารที่มีคุณค่าทางโภชนาการตามแนวทางเกษตรทฤษฎีใหม่ น้อมนำหลักปรัชญาของเศรษฐกิจพอเพียงสู่โครงการอาหารกลางวัน
5. พื้นที่เป้าหมาย	ร.ร.เฉลิมพระเกียรติ 48พรรษาฯ /ร.ร.ธรรมสาริตศึกษา
6. ตัวชี้วัดและค่าเป้าหมาย (บรรลุหรือไม่)	ร้อยละ100ผู้ร่วมโครงการมีความพึงพอใจอยู่ในระดับดีมากและร้อยละ100ได้รับวัสดุอุปกรณ์ พันธุ์ผักและปศุสัตว์ตามความต้องการของสถานศึกษา (บรรลุ)
7. กิจกรรมหลัก/ย่อย	จัดหาวัสดุอุปกรณ์ พันธุ์ผักสวนครัว/ปศุสัตว์
8. ระยะเวลาในการดำเนินโครงการ	มีนาคม 2564 – กันยายน 2564
9. งบประมาณ	250000
10. ผลการประเมินระดับความสำเร็จ ตามวัตถุประสงค์ของโครงการ	ร้อยละ100ผู้เข้าร่วมโครงการมีความพึงพอใจในระดับดีมาก ร้อยละ100ได้รับการสนับสนุนวัสดุอุปกรณ์ พันธุ์ผักและปศุสัตว์ตามความต้องการ ร้อยละ100ผู้เข้าร่วมโครงการได้ลงมือปฏิบัติ
11. ผลผลิต (Output)	ผู้เข้าร่วมโครงการสามารถนำผักและสัตว์ที่ได้จากการดำเนินโครงการไปใช้ประกอบอาหารกลางวันแก่ผู้เรียนได้
12. ผลลัพธ์จากการดำเนินโครงการ	ผู้เข้าร่วมโครงการเกิดความพึงพอใจและตระหนักความสำคัญของการดำเนิน

(Outcome)	โครงการ
13. ผลกระทบ/การเปลี่ยนแปลงที่เกิดขึ้นหลังโครงการสิ้นสุด	ผู้เรียนมีสุขภาพะโภชนาการสมบูรณ์แข็งแรง
14. ปัญหา อุปสรรคต่อการดำเนินโครงการ (ถ้ามี) โปรดระบุ	การจัดสรรงบประมาณล่าช้า สถานการณ์โควิดระบาดทำให้ไม่สามารถดำเนินการตามแผนปฏิทินที่กำหนดไว้ได้
15. ปัจจัยความสำเร็จของโครงการ	ทุกภาคส่วนมีส่วนร่วมในการดำเนินการและผู้เข้าร่วมโครงการมีความพึงพอใจ
16. ประโยชน์ที่ได้รับจากการดำเนินโครงการ	<ol style="list-style-type: none"> 1. นักเรียนได้รับอาหารที่มีคุณค่าทางโภชนาการและนำผลผลิตมาใช้ในโครงการอาหารกลางวัน 2. นักเรียนมีความรู้ความเข้าใจเกิดการเรียนรู้ด้านการทำการเกษตร ด้านโภชนาการ และสุขภาพอนามัยสามารถนำความรู้สู่การปฏิบัติตามหลักปรัชญาของเศรษฐกิจพอเพียง 3. เกิดเครือข่ายการบูรณาการทำงานร่วมกันทุกภาคส่วนมุ่งประโยชน์ในการส่งเสริมด้านโภชนาการและเกษตรปลอดภัย
17. ข้อเสนอแนะต่อการดำเนินโครงการ	สนับสนุนงบประมาณต่อเนื่อง
18. กรณีไม่สามารถดำเนินการได้ตามแผนที่กำหนด (ระบุสาเหตุ แนวทางแก้ไข)	

ขอขอบคุณในการประเมินตนเอง

แบบประเมินตนเอง
(รายโครงการ)

แบบฟอร์มการประเมินตนเองระดับหน่วยงานเจ้าของโครงการสำคัญภายใต้งบประมาณของจังหวัด
ประเด็นการพัฒนาจังหวัดลำพูน ปีงบประมาณ 2564

หัวข้อ	รายละเอียด
1. ชื่อโครงการ	โครงการขยายผลเกษตรเพื่ออาหารกลางวันอันเนื่องมาจากพระราชดำริน้อมนำหลักปรัชญาหลักของเศรษฐกิจพอเพียงสู่การปฏิบัติ
2. วัตถุประสงค์ของโครงการ	1 เพื่อให้ให้นักเรียนมีอาหารกลางวันที่มีคุณค่าทางโภชนาการ โดยใช้ผลผลิตทางการเกษตรที่ผลิตภายในโรงเรียนมาประกอบอาหาร 2 เพื่อส่งเสริมให้นักเรียนเกิดการเรียนรู้ และ ทักษะด้านการทำการเกษตร ด้านโภชนาการ และสุขภาพอนามัย 3 เพื่อส่งเสริมให้เกิดการบูรณาการการเกษตรเพื่ออาหารกลางวันกับการจัดกิจกรรมการเรียนการสอน
3.ภายใต้ประเด็นการพัฒนาจังหวัด/ ยุทธศาสตร์	ยุทธศาสตร์ 5
4. ชื่อแผนงาน	การส่งเสริมผลผลิตอาหารที่มีคุณค่าทางโภชนาการตามแนวทางเกษตรทฤษฎีใหม่ น้อมนำหลักปรัชญาของเศรษฐกิจพอเพียงสู่โครงการอาหารกลางวัน
5. พื้นที่เป้าหมาย	ร.ร.เฉลิมพระเกียรติ48พรรษา/ร.ร.ธรรมสาธิต
6. ตัวชี้วัดและค่าเป้าหมาย (บรรลุหรือไม่)	ร้อยละ100ผู้ร่วมโครงการมีความพึงพอใจอยู่ในระดับดีมากและร้อยละ100ได้รับวัสดุ อุปกรณ์ พันธุ์ผักและปลูสดั้วตามความต้องการของสถานศึกษา (บรรลุ)
7. กิจกรรมหลัก/ย่อย	จัดหาวัสดุ อุปกรณ์ พันธุ์ผักและปลูสดั้ว
8. ระยะเวลาในการดำเนินโครงการ	มีนาคม 2564 – กันยายน 2564
9. งบประมาณ	250000
10. ผลการประเมินระดับความสำเร็จ ตามวัตถุประสงค์ของโครงการ	ร้อยละ100ผู้เข้าร่วมโครงการมีความพึงพอใจในระดับดีมาก ร้อยละ100ได้รับการสนับสนุนวัสดุอุปกรณ์ พันธุ์ผักและปลูสดั้วตามความต้องการ ร้อยละ100ผู้เข้าร่วมโครงการได้ลงมือปฏิบัติ
11. ผลผลิต (Output)	ผู้เข้าร่วมโครงการสามารถนำผักและสัตว์ที่ได้จากการดำเนินโครงการไปใช้ประกอบอาหารกลางวันแก่ผู้เรียนได้
12. ผลลัพธ์จากการดำเนินโครงการ (Outcome)	ผู้เข้าร่วมโครงการเกิดความพึงพอใจและตระหนักความสำคัญของการดำเนินโครงการ

13. ผลกระทบ/การเปลี่ยนแปลงที่เกิดขึ้นหลังโครงการสิ้นสุด	ผู้เรียนมีสุขภาพะโภชนาการสมบูรณ์แข็งแรง
14. ปัญหา อุปสรรคต่อการดำเนินโครงการ (ถ้ามี) โปรดระบุ	การจัดสรรงบประมาณล่าช้า สถานการณ์โควิดระบาดทำให้ไม่สามารถดำเนินการตามแผนปฏิทินที่กำหนดไว้ได้
15. ปัจจัยความสำเร็จของโครงการ	ทุกภาคส่วนมีส่วนร่วมในการดำเนินการและผู้เข้าร่วมโครงการมีความพึงพอใจ
16. ประโยชน์ที่ได้รับจากการดำเนินโครงการ	<p>1. นักเรียนได้รับอาหารที่มีคุณค่าทางโภชนาการและนำผลผลิตมาใช้ในโครงการอาหารกลางวัน</p> <p>2. นักเรียนมีความรู้ความเข้าใจเกิดการเรียนรู้ด้านการทำการเกษตร ด้านโภชนาการ และสุขภาพอนามัยสามารถนำความรู้สู่การปฏิบัติตามหลักปรัชญาของเศรษฐกิจพอเพียง</p> <p>3. เกิดเครือข่ายการบูรณาการทำงานร่วมกันทุกภาคส่วนมุ่งประโยชน์ในการส่งเสริมด้านโภชนาการและเกษตรปลอดภัย</p>
17. ข้อเสนอแนะต่อการดำเนินโครงการ	สนับสนุนงบประมาณต่อเนื่อง
18. กรณีไม่สามารถดำเนินการได้ตามแผนที่กำหนด (ระบุสาเหตุ แนวทางแก้ไข)	
19. โครงการ/กิจกรรมที่หน่วยงานวางแผนจะดำเนินการในปีงบประมาณถัดไป	การดำเนินโครงการส่งเสริมการขับเคลื่อนหลักปรัชญาของเศรษฐกิจพอเพียง

ขอขอบคุณในการประเมินตนเอง

แบบฟอร์มการประเมินตนเองระดับหน่วยงานเจ้าของโครงการสำคัญภายใต้งบประมาณของ
จังหวัด

ประเด็นการพัฒนาจังหวัดลำพูน ปีงบประมาณ 2563

หัวข้อ	รายละเอียด
1. ชื่อโครงการ	โครงการส่งเสริมและพัฒนาหัตถ นวัตกรรมสร้างสรรค์ เพื่อเตรียมความพร้อมผู้ สากล กิจกรรมเพิ่มมูลค่าสิ่งทอพื้นเมืองด้วยนวัตกรรม
2. วัตถุประสงค์ของโครงการ	(๑) เพื่อถ่ายทอดเทคโนโลยีและนวัตกรรม และพัฒนาองค์ความรู้ที่ถูกต้อง สามารถ ตอบใจหัยความต้องการของตลาดได้อย่างถูกต้องเหมาะสม ครอบคลุมตั้งแต่ต้น ทาง กลางทาง และปลายทาง อย่างมีประสิทธิภาพสูงสุด ส่งเสริมการจัดการ นวัตกรรมให้แก่ชุมชนได้อย่างยั่งยืน (๒) เพื่อสืบสานและต่อยอดภูมิปัญญาทางด้านหัตถกรรมหัตถศิลป์ ให้เกิดการ สร้างสรรค์พัฒนาผลิตภัณฑ์ให้มีรูปแบบใหม่ที่เหมาะสมกับสภาพเศรษฐกิจและ สังคมที่เปลี่ยนแปลงไปโดยไม่ละทิ้งคุณค่าทางวัฒนธรรมดั้งเดิม (๓) เพื่อส่งเสริมให้ผู้ประกอบการที่ใช้นวัตกรรมและเทคโนโลยี หรือทักษะ ความสามารถการออกแบบสร้างสรรค์ ได้มีผลิตภัณฑ์ในรูปแบบและคุณสมบัติที่ ทันสมัย และเกิดการสร้างโอกาสทางการตลาดได้มากยิ่งขึ้น
3. ภายใต้ประเด็นการพัฒนาจังหวัด/ ยุทธศาสตร์	เมืองหัตถ นวัตกรรม สร้างสรรค์ (Creative Craft Innopolis)
4. ชื่อแผนงาน	การยกระดับและพัฒนาสินค้าหัตถกรรม ผลิตภัณฑ์ที่สำคัญของจังหวัด
5. พื้นที่เป้าหมาย	ในพื้นที่จังหวัดลำพูน และจัดการส่งเสริมด้านการตลาดในพื้นที่ต่างจังหวัด
6. ตัวชี้วัดและค่าเป้าหมาย (บรรลุหรือไม่)	มีแหล่งถ่ายทอดภูมิปัญญาทางด้านหัตถอุตสาหกรรม หรือชุมชนนวัตกรรมสิ่งทอ ที่นำ เทคโนโลยีและนวัตกรรมมาประยุกต์ใช้ ไม่น้อยกว่า ๑๐ ชุมชน (บรรลุ)
7. กิจกรรมหลัก/ย่อย	๑.๑ กิจกรรมถ่ายทอดเทคโนโลยีการปรับปรุงคุณภาพผลิตภัณฑ์ งบประมาณ ๓๓๗,๐๐๐ บาท ดำเนินการจริงใช้งบประมาณ ๒๖๕,๑๓๙ บาท (ร้อยละ ๗๐.๓๓) ๑.๒ กิจกรรมสร้างความเข้มแข็งให้กับผู้ประกอบการ งบประมาณ ๔๙๕,๒๐๐ บาท ดำเนินการจริงใช้งบประมาณ ๔๑๙,๔๕๑ บาท (ร้อยละ ๘๔.๗๐) ๑.๓ กิจกรรมขยายผลจากชุมชนนวัตกรรมสู่เครือข่ายอื่น งบประมาณ ๑๑๑,๔๐๐ บาท ดำเนินการจริงใช้งบประมาณ ๙๔,๘๙๒ บาท (ร้อยละ ๘๕.๑๘)
8. ระยะเวลาในการดำเนินโครงการ	เดือนตุลาคม 2562 - กันยายน 2563
9. งบประมาณ	983600

<p>10. ผลการประเมินระดับความสำเร็จตามวัตถุประสงค์ของโครงการ</p>	<p>การดำเนินโครงการมีความเหมาะสม เช่น การกำหนดพื้นที่ดำเนินโครงการ กลุ่มเป้าหมาย ระยะเวลาดำเนินงาน หน่วยงานรับผิดชอบ วิธีการจัดซื้อจัดจ้าง ฯลฯ โครงการมีความเหมาะสมเนื่องจากตอบสนองความต้องการในการพัฒนาศักยภาพในการแข่งขันและสร้างรายได้ให้แก่ชุมชนหัตถกรรมและกลุ่มอาชีพหัตถกรรมในท้องถิ่น ซึ่งเป็นการพัฒนาและรักษาจุดแข็งของจังหวัดลำพูนให้สอดคล้องกับแนวทางการพัฒนาตามยุทธศาสตร์ชาติ ที่มุ่งเน้นให้นำเทคโนโลยีสมัยใหม่เข้ามาปรับใช้เพื่อสร้างมูลค่าเพิ่มให้กับผลิตภัณฑ์ของชุมชน อย่างไรก็ตาม จังหวัดลำพูนไม่มีหน่วยงานที่มั่งคั่งความรู้เฉพาะด้านสิ่งทอและหัตถกรรมอยู่ในพื้นที่ จึงต้องขอความร่วมมือจากหน่วยงานภายนอก จึงมีข้อจำกัดด้านการประสานงาน วิธีการจัดซื้อจัดจ้าง รวมถึงกลุ่มเป้าหมายที่ควรจะได้รับประโยชน์อาจจะมีมากกว่างบประมาณที่ได้รับจัดสรร หรืออาจจะไม่ครอบคลุมกลุ่มเป้าหมาย จึงต้องใช้วิธีการขยายผลในปีต่อ ๆ ไป</p>
<p>11. ผลผลิต (Output)</p>	<p>ชิ้นงานต้นแบบผลิตภัณฑ์สิ่งทอที่สร้างสรรค์โดยใช้นวัตกรรมด้านเทคนิคสิ่งทอ 10 ชิ้นงาน</p>
<p>12. ผลลัพธ์จากการดำเนินโครงการ (Outcome)</p>	<p>เกิดการต่อยอดสร้างมูลค่าทางการตลาดให้กับกลุ่มชุมชนหัตถกรรมการพัฒนาสิ่งทอพื้นเมืองด้วยนวัตกรรม</p>
<p>13. ผลกระทบ/การเปลี่ยนแปลงที่เกิดขึ้นหลังโครงการสิ้นสุด</p>	<p>ผลกระทบ จากการดำเนินโครงการในด้านต่าง ๆ เช่น ด้านเศรษฐกิจ ด้านสังคมและวัฒนธรรม ด้านสิ่งแวดล้อม เป็นต้น</p> <p>ด้านเศรษฐกิจ : ชุมชนหัตถกรรมและกลุ่มอาชีพ ได้รับการถ่ายทอดเทคโนโลยีการพัฒนาและปรับปรุงคุณภาพสิ่งทอ หรือการลดต้นทุนโดยใช้เอมไซน์ (ลดขั้นตอนและระยะเวลาการล้างแป้ง) ส่งผลให้ตั้งราคาขายที่แข่งขันได้มากขึ้น นอกจากนี้ยังช่วยให้คิดต้นทุนการผลิต การประชาสัมพันธ์ด้วยสื่อประชาสัมพันธ์ออนไลน์ และการสร้างแบรนด์เบื้องต้น</p> <p>ด้านสังคมและวัฒนธรรม : เกิดเครือข่ายความร่วมมือทั้งในจังหวัดและต่างจังหวัด โดยมีตัวกลางคือสำนักงานพัฒนาวิทยาศาสตร์และเทคโนโลยีแห่งชาติ (สวทช.) ประสานงานให้ผู้นำชุมชนหัตถกรรมเข้าร่วมกิจกรรมการสร้างเครือข่ายที่จัดขึ้นในหลายพื้นที่ทั่วประเทศ และยังประชาสัมพันธ์แหล่งชุมชนหัตถกรรมของจังหวัดลำพูนผ่านสื่อสำนักข่าวออนไลน์หลายช่องทาง อาทิ บ้านหนองเงือก บ้านดอนหลวง บ้านปวงคำ (ผ้าขึ้นตีนจกโหล่งลี้) และในอนาคตจะมีกลุ่มผ้าทอมือกะเหรี่ยงลายจกมัดย้อมสิริธรรมชาติ ตำบลทากาศ อำเภอแม่ทา</p>
<p>14. ปัญหา อุปสรรคต่อการดำเนินโครงการ (ถ้ามี) โปรดระบุ</p>	<p>1.เนื่องด้วยเหตุการณ์การแพร่ระบาดของเชื้อไวรัสโคโรนา ๒๐๑๙ (COVID-๑๙) ในช่วงปลายเดือนมีนาคม ๒๕๖๓ มีความรุนแรงเพิ่มขึ้นจนส่งผลกระทบต่อแผนการจัดฝึกอบรมที่วางไว้ จึงต้องมีการปรับแผนการฝึกอบรมเพื่อให้ผู้เข้าร่วมกิจกรรมประกอบด้วยผู้ประกอบการ ชุมชนหัตถกรรม และวิทยากร สามารถเข้าร่วมกิจกรรมได้และบรรลุเป้าหมายตามวัตถุประสงค์ที่วางไว้ อย่างไรก็ตาม จากสถานการณ์ด้านเศรษฐกิจและสังคมที่ยังไม่กลับคืนสู่ปกติ จึงมีผลให้จำนวนผู้เข้าอบรมในกิจกรรมการถ่ายทอดเทคโนโลยีการปรับปรุงคุณภาพผลิตภัณฑ์ ระหว่าง</p>

	<p>วันที่ ๑ - ๕ กรกฎาคม ๒๕๖๓ มีจำนวนน้อยกว่าที่คาดการณ์ตามแผนงานเดิม อย่างไรก็ตาม สำนักงานพาณิชย์จังหวัดลำพูนได้ประชาสัมพันธ์เชิญชวนผู้แทนจากกลุ่มชุมชนหัตถกรรมให้เข้าร่วมกิจกรรมได้ไม่น้อยกว่า ๑๐ ชุมชน</p> <p>2. ผลงานการออกแบบและการพัฒนาด้วยเทคโนโลยีของชุมชนหัตถกรรมยังอยู่ในระยะการปรับเปลี่ยนพฤติกรรม ซึ่งยังไม่สามารถคาดหวังมูลค่าการจำหน่ายในเชิงพาณิชย์ได้ อย่างไรก็ตามนับเป็นจุดเริ่มต้นของการพัฒนาและต่อยอดการสร้างสรรคในขนาดที่ดียิ่งขึ้น</p> <p>3. คณะกรรมการผู้เชี่ยวชาญให้ข้อสังเกตว่า ผู้เข้าร่วมกิจกรรมบางส่วนยังยึดติดกับรูปแบบและเทคนิคการตัดเย็บแบบเดิมซึ่งปรากฏอยู่ในตลาดเสื้อผ้าสำเร็จรูป แต่ตั้งราคาจำหน่ายที่สูงกว่าปกติ โดยให้เหตุผลว่าเป็นการออกแบบใหม่และมีต้นทุนการผลิตที่เพิ่มขึ้น จึงอาจสรุปได้ว่า แนวคิดการตั้งราคาโดยการกำหนดตลาดและต้นทุนค่าเสียโอกาส อาจจะไม่เหมาะสมกับผู้ประกอบการที่อยู่ในระยะเริ่มต้น</p>
15. ปัจจัยความสำเร็จของโครงการ	โครงการตอบสนองตัวชี้วัดยุทธศาสตร์จังหวัดลำพูน มีผลิตภัณฑ์ที่ใช้เทคโนโลยีและนวัตกรรมเพิ่มขึ้น จำนวน ๑๐ ผลิตภัณฑ์
16. ประโยชน์ที่ได้รับจากการดำเนินโครงการ	ชิ้นงานต้นแบบผลิตภัณฑ์สิ่งทอ (ผลผลิตโครงการ) ประกอบด้วย ๑. ชุดเครื่องแต่งกาย ๒ ชุด (๑ ชุดประกอบด้วย เสื้อ กางเกง เสื้อคลุม กระโปรง หมวก กระเป๋า ฯลฯ) ๒. ป้ายห้อยสินค้า (Tag) ที่มีโลโก้ตามที่ออกแบบ ๕๐๐ ชิ้น ๓. คลิปวีดีโอสั้นสำหรับแนะนำผลิตภัณฑ์ของกลุ่ม/ชุมชน ถูกนำไปใช้เป็นสินค้าต้นแบบในการประชาสัมพันธ์และการทดสอบตลาดในกิจกรรม LANNA EXPO ๒๐๒๐ ระหว่างวันที่ ๑๘ - ๒๗ กันยายน ๒๕๖๓ ณ ศูนย์ประชุมและแสดงสินค้านานาชาติเฉลิมพระเกียรติ ๗ รอบ พระชนมพรรษา จังหวัดเชียงใหม่ และงาน OTOP CITY ๒๐๒๐ ระหว่างวันที่ ๑๙ - ๒๗ ธันวาคม ๒๕๖๓ ณ อิมแพ็ค เมืองทองธานี
17. ข้อเสนอแนะต่อการดำเนินโครงการ	
18. กรณีไม่สามารถดำเนินการได้ตามแผนที่กำหนด (ระบุสาเหตุ แนวทางแก้ไข)	ปรับแผนการดำเนินงานให้สามารถดำเนินการโดยยึดเป้าหมายและตัวชี้วัดให้สามารถบรรลุผลสำเร็จ ส่วนการจัดการกับปัญหาการสื่อสารกับหน่วยงานอื่น ใช้วิธีการติดต่อประสานงานเป็นลายลักษณ์อักษรร่วมกับการสื่อสารช่องทางอื่น ๆ เพื่อความรวดเร็ว / เร่งรัดดำเนินการโดยการจัดประชุมร่วมกับหน่วยงานที่บูรณาการร่วมกัน

ขอขอบคุณในการประเมินตนเอง

แบบฟอร์มการประเมินตนเองระดับหน่วยงานเจ้าของโครงการสำคัญภายใต้งบประมาณของ
จังหวัด

ประเด็นการพัฒนาจังหวัดลำพูน ปีงบประมาณ 2564

หัวข้อ	รายละเอียด
1. ชื่อโครงการ	โครงการพัฒนาหัตถอุตสาหกรรมหริภุญไชย ศูนย์นวัตกรรมสร้างสรรค์ กิจกรรมพัฒนาผู้ประกอบการหัตถอุตสาหกรรมและขยายช่องทางการตลาดสู่สากล
2. วัตถุประสงค์ของโครงการ	๑. ส่งเสริมให้ผู้ประกอบการในชุมชนหัตถกรรมต่าง ๆ ได้รับการพัฒนาและยกระดับการผลิตสินค้าหัตถกรรมสร้างสรรค์ สามารถเพิ่มศักยภาพในการผลิตเพื่อสร้างมูลค่าเพิ่มและขยายช่องทางการตลาด ๒. เพื่อเพิ่มขีดความสามารถในการแข่งขันด้านการตลาดของผู้ประกอบการหัตถกรรมสร้างสรรค์
3. ภายใต้ประเด็นการพัฒนาจังหวัด/ยุทธศาสตร์	ประเด็นการพัฒนาที่ ๒ เมืองหัตถ นวัตกรรมสร้างสรรค์
4. ชื่อแผนงาน	การยกระดับและพัฒนาสินค้าหัตถกรรม ผลิตภัณฑ์ที่สำคัญของจังหวัด
5. พื้นที่เป้าหมาย	จังหวัดลำพูนและจังหวัดอื่น ๆ ที่มีสอดคล้องกับวัตถุประสงค์ของโครงการ
6. ตัวชี้วัดและค่าเป้าหมาย (บรรลุหรือไม่)	๑. 1.จำนวนผลิตภัณฑ์จังหวัดลำพูนได้รับการส่งเสริมให้ใช้ตราสัญลักษณ์ลำพูนแบรนด์ (LB) หรือการขึ้นทะเบียนสิ่งบ่งชี้ทางภูมิศาสตร์ (GI) เพิ่มขึ้นจากเดิมไม่น้อยกว่า ๑๐ รายหรือผลิตภัณฑ์ (พณ.) 2. มูลค่าการจำหน่ายของผู้ประกอบการที่เข้าร่วมกิจกรรมส่งเสริมช่องทางการตลาดและการจำหน่ายในระบบออนไลน์ไม่น้อยเพิ่มขึ้นอย่างน้อยร้อยละ ๑๐ ของมูลค่าการจำหน่ายปกติในช่วงเวลาเดียวกันหรือช่วงเดียวกันของปีก่อน (พณ.) (บรรลุ)
7. กิจกรรมหลัก/ย่อย	๑. กิจกรรมเพิ่มขีดความสามารถทางการแข่งขันผู้ประกอบการสิ่งทอพื้นเมืองและหัตถอุตสาหกรรม งบประมาณ ๓๒๕,๕๐๐ บาท ๒. กิจกรรมสร้างผู้ประกอบการดิจิทัลและขยายตลาดสู่สากล งบประมาณ ๗๐๐,๐๐๐ บาท
8. ระยะเวลาในการดำเนินโครงการ	ตุลาคม ๒๕๖๓ ถึงสิ้นปี กันยายน ๒๕๖๔ บางกิจกรรมได้กันเงินเบิกเหลิ้มปีเพื่อให้สามารถดำเนินกิจกรรมได้
9. งบประมาณ	1025500
10. ผลการประเมินระดับความสำเร็จตามวัตถุประสงค์ของโครงการ	ยังไม่สามารถประเมินได้ เนื่องจากการดำเนินกิจกรรมยังไม่เสร็จสิ้น
11. ผลผลิต (Output)	ยังไม่สามารถประเมินได้ เนื่องจากการดำเนินกิจกรรมยังไม่เสร็จสิ้น

12. ผลลัพธ์จากการดำเนินโครงการ (Outcome)	ยังไม่สามารถประเมินได้ เนื่องจากการดำเนินกิจกรรมยังไม่เสร็จสิ้น
13. ผลกระทบ/การเปลี่ยนแปลงที่เกิดขึ้นหลังโครงการสิ้นสุด	ยังไม่สามารถประเมินได้ เนื่องจากการดำเนินกิจกรรมยังไม่เสร็จสิ้น
14. ปัญหา อุปสรรคต่อการดำเนินโครงการ (ถ้ามี) โปรดระบุ	ยังไม่สามารถประเมินได้ เนื่องจากการดำเนินกิจกรรมยังไม่เสร็จสิ้น
15. ปัจจัยความสำเร็จของโครงการ	ยังไม่สามารถประเมินได้ เนื่องจากการดำเนินกิจกรรมยังไม่เสร็จสิ้น
16. ประโยชน์ที่ได้รับจากการดำเนินโครงการ	ยังไม่สามารถประเมินได้ เนื่องจากการดำเนินกิจกรรมยังไม่เสร็จสิ้น
17. ข้อเสนอแนะต่อการดำเนินโครงการ	ยังไม่สามารถประเมินได้ เนื่องจากการดำเนินกิจกรรมยังไม่เสร็จสิ้น
18. กรณีไม่สามารถดำเนินการได้ตามแผนที่กำหนด (ระบุสาเหตุ แนวทางแก้ไข)	ยังไม่สามารถประเมินได้ เนื่องจากการดำเนินกิจกรรมยังไม่เสร็จสิ้น
19. โครงการ/กิจกรรมที่หน่วยงานวางแผนจะดำเนินการใน ปีงบประมาณถัดไป	ยังไม่สามารถประเมินได้ เนื่องจากการดำเนินกิจกรรมยังไม่เสร็จสิ้น

ขอขอบคุณในการประเมินตนเอง

แบบฟอร์มการประเมินตนเองระดับหน่วยงานเจ้าของโครงการสำคัญภายใต้งบประมาณของ
จังหวัด

ประเด็นการพัฒนาจังหวัดลำพูน ปีงบประมาณ 256๓

หัวข้อ	รายละเอียด
1. ชื่อโครงการ	โครงการยกระดับการท่องเที่ยวเชิงวัฒนธรรมกิจกรรมหลักการสืบคืนและจัดการองค์ความรู้ กิจกรรมย่อยครูบาศรีวิชัยบุคคลสำคัญของโลก
2. วัตถุประสงค์ของโครงการ	1.เพื่อเชื่อมโยงและยกระดับการจัดกิจกรรมวัฒนธรรมประเพณี และส่งเสริมชุมชนการท่องเที่ยวให้มีคุณภาพ 2.เพื่อเพิ่มจำนวนนักท่องเที่ยวและรายได้จากการท่องเที่ยวอย่างยั่งยืน
3.ภายใต้ประเด็นการพัฒนาจังหวัด/ ยุทธศาสตร์	ประเด็นยุทธศาสตร์ที่ ๓ เมืองจุดหมายปลายทางแห่งการท่องเที่ยวเชิงประสบการณ์วัฒนธรรม
4. ชื่อแผนงาน	เพิ่มขีดความสามารถในการแข่งขันให้แก่บุคลากรและผู้ประกอบการโดยการจัดการองค์ความรู้และทักษะการบริหารจัดการ
5.พื้นที่เป้าหมาย	ในพื้นที่จังหวัดลำพูนและนอกพื้นที่จังหวัดลำพูน
6. ตัวชี้วัดและค่าเป้าหมาย (บรรลุหรือไม่)	1.จำนวนรายได้จากการท่องเที่ยวที่เพิ่มขึ้น (ไม่บรรลุ)
7. กิจกรรมหลัก/ย่อย	กิจกรรมหลักการสืบคืนและจัดการองค์ความรู้ กิจกรรมย่อยครูบาศรีวิชัยบุคคลสำคัญของโลก
8.ระยะเวลาในการดำเนินโครงการ	ตุลาคม 2564 ถึง มีนาคม 2565 (งบประมาณพ.ศ. 2564 y 2 กั้นเงินหลัอมปีX
9.งบประมาณ	1000000
10. ผลการประเมินระดับความสำเร็จ ตามวัตถุประสงค์ของโครงการ	อยู่ระหว่างดำเนินการ
11. ผลผลิต (Output)	อยู่ระหว่างดำเนินการ
12. ผลลัพธ์จากการดำเนินโครงการ (Outcome)	อยู่ระหว่างดำเนินการ
13. ผลกระทบ/การเปลี่ยนแปลงที่ เกิดขึ้นหลังโครงการสิ้นสุด	อยู่ระหว่างดำเนินการ
14. ปัญหา อุปสรรคต่อการดำเนิน โครงการ (ถ้ามี) โปรดระบุ	อยู่ระหว่างดำเนินการ
15. ปัจจัยความสำเร็จของโครงการ	อยู่ระหว่างดำเนินการ

16. ประโยชน์ที่ได้รับจากการดำเนินโครงการ	อยู่ระหว่างดำเนินการ
17. ข้อเสนอแนะต่อการดำเนินโครงการ	อยู่ระหว่างดำเนินการ
18. กรณีไม่สามารถดำเนินการได้ตามแผนที่กำหนด (ระบุสาเหตุ แนวทางแก้ไข)	อยู่ระหว่างดำเนินการ

ขอขอบคุณในการประเมินตนเอง

แบบฟอร์มการประเมินตนเองระดับหน่วยงานเจ้าของโครงการสำคัญภายใต้งบประมาณของ
จังหวัด

ประเด็นการพัฒนาจังหวัดลำพูน ปีงบประมาณ 2564

หัวข้อ	รายละเอียด
1. ชื่อโครงการ	โครงการยกระดับการท่องเที่ยวเชิงวัฒนธรรม
2. วัตถุประสงค์ของโครงการ	1.เพื่อเชื่อมโยงและยกระดับการจัดกิจกรรมวัฒนธรรมประเพณีและส่งเสริมชุมชนการท่องเที่ยวให้มีประสิทธิภาพ 2.เพื่อเพิ่มจำนวนนักท่องเที่ยวและรายได้จากการท่องเที่ยวอย่างยั่งยืน
3.ภายใต้ประเด็นการพัฒนาจังหวัด/ ยุทธศาสตร์	ยุทธศาสตร์ที่ 4 เมืองจุดหมายปลายทางแห่งการท่องเที่ยวเชิงประสบการณ์ วัฒนธรรม
4. ชื่อแผนงาน	พัฒนาด้านการท่องเที่ยวและบริการ
5. พื้นที่เป้าหมาย	วัดพระธาตุหริภุญชัยวรมหาวิหาร
6. ตัวชี้วัดและค่าเป้าหมาย (บรรลุหรือไม่)	1.จำนวนรายได้จากการท่องเที่ยว และจำนวนนักท่องเที่ยวที่เพิ่มขึ้น ร้อยละ 3 ต่อปี (ไม่บรรลุ)
7. กิจกรรมหลัก/ย่อย	กิจกรรมหลักการพัฒนากิจกรรมการท่องเที่ยวและของที่ระลึก/กิจกรรมย่อย 1.กิจกรรมการจัดงานสืบสานประเพณีสงกรานต์พระธาตุหริภุญชัย 2.กิจกรรมการจัดงานสืบสานประเพณีสลากย้อมหนึ่งเดียวในโลก
8. ระยะเวลาในการดำเนินโครงการ	เมษายน-พฤษภาคม 2564 และ กันยายน 2564
9. งบประมาณ	1450000
10. ผลการประเมินระดับความสำเร็จ ตามวัตถุประสงค์ของโครงการ	คืนเงินงบประมาณ เนื่องจากการแพร่ระบาดของโรคติดเชื้อไวรัสโคโรนา 2019
11. ผลผลิต (Output)	คืนเงินงบประมาณ เนื่องจากการแพร่ระบาดของโรคติดเชื้อไวรัสโคโรนา 2019
12. ผลลัพธ์จากการดำเนินโครงการ (Outcome)	คืนเงินงบประมาณ เนื่องจากการแพร่ระบาดของโรคติดเชื้อไวรัสโคโรนา 2019
13. ผลกระทบ/การเปลี่ยนแปลงที่ เกิดขึ้นหลังโครงการสิ้นสุด	คืนเงินงบประมาณ เนื่องจากการแพร่ระบาดของโรคติดเชื้อไวรัสโคโรนา 2019
14. ปัญหา อุปสรรคต่อการดำเนิน โครงการ (ถ้ามี) โปรดระบุ	คืนเงินงบประมาณ เนื่องจากการแพร่ระบาดของโรคติดเชื้อไวรัสโคโรนา 2019
15. ปัจจัยความสำเร็จของโครงการ	คืนเงินงบประมาณ เนื่องจากการแพร่ระบาดของโรคติดเชื้อไวรัสโคโรนา 2019
16. ประโยชน์ที่ได้รับจากการดำเนิน	คืนเงินงบประมาณ เนื่องจากการแพร่ระบาดของโรคติดเชื้อไวรัสโคโรนา 2019

โครงการ	
17. ข้อเสนอแนะต่อการดำเนินโครงการ	คืนเงินงบประมาณ เนื่องจากการแพร่ระบาดของโรคติดเชื้อไวรัสโคโรนา 2019
18. กรณีไม่สามารถดำเนินการได้ตามแผนที่กำหนด (ระบุสาเหตุ แนวทางแก้ไข)	คืนเงินงบประมาณ เนื่องจากการแพร่ระบาดของโรคติดเชื้อไวรัสโคโรนา 2019
19. โครงการ/กิจกรรมที่หน่วยงานวางแผนจะดำเนินการในปีงบประมาณถัดไป	คืนเงินงบประมาณ เนื่องจากการแพร่ระบาดของโรคติดเชื้อไวรัสโคโรนา 2019

ขอขอบคุณในการประเมินตนเอง

แบบฟอร์มการประเมินตนเองระดับหน่วยงานเจ้าของโครงการสำคัญภายใต้งบประมาณของ
จังหวัด

ประเด็นการพัฒนาจังหวัดลำพูน ปีงบประมาณ 256๓

หัวข้อ	รายละเอียด
1. ชื่อโครงการ	โครงการพัฒนาคุณภาพชีวิตประชาชนทุกช่วงวัยจังหวัดลำพูน
2. วัตถุประสงค์ของโครงการ	1. เพื่อป้องกันไม่ให้เกิดและเยาวชนไปยุ่งเกี่ยวกับยาเสพติดโดยรณรงค์สร้างกระแสปลูกจิตสำนึกที่เอื้อต่อการป้องกันและแก้ไขปัญหายาเสพติด 2. เพื่อพัฒนาและเสริมสร้างความเข้มแข็งของเยาวชนและประชาชนทั่วไปที่เป็นสมาชิกชมรม TO BE NUMBER ONE ในทุกประเภทของจังหวัดลำพูน 3. เพื่อสร้างและพัฒนาเครือข่ายชมรม TO BE NUMBER ONE ในจังหวัดลำพูน
3. ภายใต้อะไรประเด็นการพัฒนาจังหวัด/ ยุทธศาสตร์	ประเด็นยุทธศาสตร์ที่ 5 เมืองแห่งคุณภาพชีวิต ยุทธศาสตร์การสร้างโอกาสความเสมอภาคและเท่าเทียมทางสังคม
4. ชื่อแผนงาน	การพัฒนาคุณภาพชีวิตประชาชนอย่างยั่งยืน
5. พื้นที่เป้าหมาย	จังหวัดลำพูน ครอบคลุมพื้นที่ 8 อำเภอ
6. ตัวชี้วัดและค่าเป้าหมาย (บรรลุหรือไม่)	6.1 แกนนำเครือข่ายและสมาชิกชมรม TO BE NUMBER ONE เข้ารับการอบรม จำนวน 120 คน 6.2 ชมรมในสถานประกอบการได้เข้าร่วมนำเสนอผลงาน TO BE NUMBER ONE จำนวน 3 ชมรม (ไม่บรรลุ)
7. กิจกรรมหลัก/ย่อย	กิจกรรมพัฒนาศักยภาพเด็ก เยาวชน แรงงาน และผู้สูงอายุ กิจกรรมย่อย safety Zone สำหรับเด็กและเยาวชน กิจกรรมการขับเคลื่อนในสถานประกอบการ กิจกรรมย่อยที่ 1 : การอบรมพัฒนาศักยภาพแกนนำเครือข่ายและสมาชิกชมรม TO BE NUMBER ONE กิจกรรมย่อยที่ 2 : สนับสนุนการประกวดชมรม TO BE NUMBER ONE ในสถาน ประกอบการ (ระดับภาค) กิจกรรมย่อยที่ 3 : สนับสนุนการประกวดชมรม TO BE NUMBER ONE ในสถาน ประกอบการ (ระดับประเทศ)
8. ระยะเวลาในการดำเนินโครงการ	1 ตุลาคม 2563 – 30 กันยายน 2564
9. งบประมาณ	200000
10. ผลการประเมินระดับความสำเร็จ ตามวัตถุประสงค์ของโครงการ	
11. ผลผลิต (Output)	1. หน่วยงานมีการดำเนินการครบถ้วน และตามกำหนดระยะเวลา

	<p>2. กลุ่มเป้าหมายเข้าร่วมกิจกรรม ร้อยละ 100</p> <p>3. ผลประเมินความพึงพอใจในการเข้าร่วมกิจกรรม ระดับดีเด่นและดีมากมากกว่า ร้อยละ 90</p>
12. ผลลัพธ์จากการดำเนินโครงการ (Outcome)	จำนวนชมรมในสถานประกอบการได้เข้าร่วมนำเสนอผลงาน TO BE NUMBER ONE จำนวน 3 ชมรม
13. ผลกระทบ/การเปลี่ยนแปลงที่เกิดขึ้นหลังโครงการสิ้นสุด	
14. ปัญหา อุปสรรคต่อการดำเนินโครงการ (ถ้ามี) โปรดระบุ	<p>1. เนื่องจากสถานการณ์การแพร่ระบาดของโรคติดเชื้อไวรัสโคโรนา 2019 (COVID – 19) ตั้งแต่ปลายปี พ.ศ. 2563 – มีนาคม 2564 ที่มีความรุนแรงขึ้นอย่างต่อเนื่อง ส่งผลกระทบต่อการจัดกิจกรรมที่มีการรวมบุคคลจำนวนมาก สถานประกอบการที่จะนำผู้เข้าอบรม/ศึกษาดูงานมีมาตรการเข้มข้นในการป้องกันการแพร่ระบาดของโควิด – 19 ไม่อนุญาตให้บุคคลภายนอกเข้า-ออก ประกอบกับการยกเลิกการจัดประกวดผลงานชมรม TO BE NUMBER ONE ระดับประเทศ ทำให้ไม่สามารถดำเนินการได้</p> <p>2. การจัดประกวด TO BE NUMBER ONE มีกรอบระยะเวลาการดำเนินกิจกรรมไม่ว่าจะห้วงระยะเวลาของการนำเสนอผลงานระดับจังหวัด/การจัดประกวดระดับภาค/การจัดประกวดระดับประเทศ โดยกรมสุขภาพจิต กระทรวงสาธารณสุข</p>
15. ปัจจัยความสำเร็จของโครงการ	เป็นโครงการที่ดำเนินการกิจกรรมมาอย่างต่อเนื่องเป็นประจำทุกปี
16. ประโยชน์ที่ได้รับจากการดำเนินโครงการ	พนักงาน/ลูกจ้างในสถานประกอบการตระหนักถึงความสำคัญการป้องกัน และเฝ้าระวังปัญหาอาเสพติดในสถานประกอบการจังหวัดลำพูน
17. ข้อเสนอแนะต่อการดำเนินโครงการ	
18. กรณีไม่สามารถดำเนินการได้ตามแผนที่กำหนด (ระบุสาเหตุ แนวทางแก้ไข)	<p>สำนักงานแรงงานจังหวัดลำพูน ไม่สามารถดำเนินงานใน 2 กิจกรรม ดังนี้</p> <p>กิจกรรมย่อยที่ 1 : การอบรมพัฒนาศักยภาพแกนนำเครือข่ายและสมาชิกชมรม TO BE NUMBER ONE</p> <p>กิจกรรมย่อยที่ 3 : สนับสนุนการประกวดชมรม TO BE NUMBER ONE ในสถานประกอบการ (ระดับประเทศ)</p> <p>1. เนื่องจากสถานการณ์การแพร่ระบาดของโรคติดเชื้อไวรัสโคโรนา 2019 (COVID – 19) และกรอบระยะเวลาการจัดประกวด TO BE NUMBER ONE ในระดับภาคและระดับประเทศที่ชัดเจนซึ่งกำหนดโดยกรมสุขภาพจิต กระทรวงสาธารณสุข</p> <p>2. ส่งคืนเงินงบประมาณประจำปี 2564 ในกิจกรรมที่ไม่สามารถดำเนินการได้ เป็นเงินทั้งสิ้น 170,000 บาท (หนึ่งแสนเจ็ดหมื่นบาทถ้วน)</p>

ขอขอบคุณในการประเมินตนเอง

แบบฟอร์มการประเมินตนเองระดับหน่วยงานเจ้าของโครงการสำคัญภายใต้งบประมาณของ
จังหวัด

ประเด็นการพัฒนาจังหวัดลำพูน ปีงบประมาณ 2564

หัวข้อ	รายละเอียด
1. ชื่อโครงการ	โครงการพัฒนาคุณภาพชีวิตประชาชนทุกช่วงวัยจังหวัดลำพูน
2. วัตถุประสงค์ของโครงการ	1. เพื่อป้องกันไม่ให้เกิดและเยาวชนไปยุ่งเกี่ยวกับยาเสพติดโดยรณรงค์สร้างกระแสปลูกจิตสำนึกที่เอื้อต่อการป้องกันและแก้ไขปัญหายาเสพติด 2. เพื่อพัฒนาและเสริมสร้างความเข้มแข็งของเยาวชนและประชาชนทั่วไปที่เป็นสมาชิกชมรม TO BE NUMBER ONE ในทุกประเภทของจังหวัดลำพูน 3. เพื่อสร้างและพัฒนาเครือข่ายชมรม TO BE NUMBER ONE ในจังหวัดลำพูน
3. ภายใต้อะไรประเด็นการพัฒนาจังหวัด/ ยุทธศาสตร์	ประเด็นยุทธศาสตร์ที่ 5 เมืองแห่งคุณภาพชีวิต ยุทธศาสตร์การสร้างโอกาสความเสมอภาคและเท่าเทียมทางสังคม
4. ชื่อแผนงาน	การพัฒนาคุณภาพชีวิตประชาชนอย่างยั่งยืน
5. พื้นที่เป้าหมาย	จังหวัดลำพูน ครอบคลุมพื้นที่ 8 อำเภอ
6. ตัวชี้วัดและค่าเป้าหมาย (บรรลุหรือไม่)	6.1 แกนนำเครือข่ายและสมาชิกชมรม TO BE NUMBER ONE เข้ารับการอบรม จำนวน 120 คน 6.2 ชมรมในสถานประกอบการได้ เข้าร่วมนำเสนอผลงาน TO BE NUMBER ONE จำนวน 3 ชมรม(ไม่บรรลุ)
7. กิจกรรมหลัก/ย่อย	กิจกรรมพัฒนาศักยภาพเด็ก เยาวชน แรงงาน และผู้สูงอายุ กิจกรรมย่อย safety Zone สำหรับเด็กและเยาวชน กิจกรรมการขับเคลื่อนในสถานประกอบการ กิจกรรมย่อยที่ 1 : การอบรมพัฒนาศักยภาพแกนนำเครือข่ายและสมาชิกชมรม TO BE NUMBER ONE กิจกรรมย่อยที่ 2 : สนับสนุนการประกวดชมรม TO BE NUMBER ONE ในสถาน ประกอบการ (ระดับภาค) กิจกรรมย่อยที่ 3 : สนับสนุนการประกวดชมรม TO BE NUMBER ONE ในสถาน ประกอบการ (ระดับประเทศ)
8. ระยะเวลาในการดำเนินโครงการ	1 ตุลาคม 2563 – 30 กันยายน 2564
9. งบประมาณ	200000
10. ผลการประเมินระดับความสำเร็จ ตามวัตถุประสงค์ของโครงการ	
11. ผลผลิต (Output)	1. หน่วยงานมีการดำเนินการครบถ้วน และตามกำหนดระยะเวลา

	<p>2. กลุ่มเป้าหมายเข้าร่วมกิจกรรม ร้อยละ 100</p> <p>3. ผลประเมินความพึงพอใจในการเข้าร่วมกิจกรรม ระดับดีเด่นและดีมากมากกว่า ร้อยละ 90</p>
12. ผลลัพธ์จากการดำเนินโครงการ (Outcome)	จำนวนชมรมในสถานประกอบการได้เข้าร่วมนำเสนอผลงาน TO BE NUMBER ONE จำนวน 3 ชมรม
13. ผลกระทบ/การเปลี่ยนแปลงที่เกิดขึ้นหลังโครงการสิ้นสุด	
14. ปัญหา อุปสรรคต่อการดำเนินโครงการ (ถ้ามี) โปรดระบุ	<p>1. เนื่องจากสถานการณ์การแพร่ระบาดของโรคติดเชื้อไวรัสโคโรนา 2019 (COVID – 19) ตั้งแต่ปลายปี พ.ศ. 2563 – มีนาคม 2564 ที่มีความรุนแรงขึ้นอย่างต่อเนื่อง ส่งผลกระทบต่อการจัดกิจกรรมที่มีการรวมบุคคลจำนวนมาก สถานประกอบการที่จะนำผู้เข้าอบรม/ศึกษาดูงานมีมาตรการเข้มข้นในการป้องกันการแพร่ระบาดของโควิด – 19 ไม่อนุญาตให้บุคคลภายนอกเข้า-ออก ประกอบกับการยกเลิกการจัดประกวดผลงานชมรม TO BE NUMBER ONE ระดับประเทศ ทำให้ไม่สามารถดำเนินกิจกรรมได้</p> <p>2. การจัดประกวด TO BE NUMBER ONE มีกรอบระยะเวลาการดำเนินกิจกรรมไม่ว่าจะห้วงระยะเวลาของการนำเสนอผลงานระดับจังหวัด/การจัดประกวดระดับภาค/การจัดประกวดระดับประเทศ โดยกรมสุขภาพจิต กระทรวงสาธารณสุข</p>
15. ปัจจัยความสำเร็จของโครงการ	เป็นโครงการที่ดำเนินการกิจกรรมมาอย่างต่อเนื่องเป็นประจำทุกปี
16. ประโยชน์ที่ได้รับจากการดำเนินโครงการ	พนักงาน/ลูกจ้างในสถานประกอบการตระหนักถึงความสำคัญการป้องกัน และเฝ้าระวังปัญหาสุขภาพจิตในสถานประกอบการจังหวัดลำพูน
17. ข้อเสนอแนะต่อการดำเนินโครงการ	
18. กรณีไม่สามารถดำเนินการได้ตามแผนที่กำหนด (ระบุสาเหตุ แนวทางแก้ไข)	การดำเนินการจัดส่งชมรม TO BE NUMBER ONE ในสถานประกอบการไม่สามารถดำเนินการได้เนื่องจากเป็นไปตามแผนการจัดประกวดชมรม TO BE NUMBER ONE ซึ่งมีการกำหนดห้วงระยะเวลาดำเนินการที่ชัดเจน ที่กรมสุขภาพจิต กระทรวงสาธารณสุข กำหนด
19. โครงการ/กิจกรรมที่หน่วยงานวางแผนจะดำเนินการในปีงบประมาณถัดไป	มีแผนการดำเนินการทุกปีภายใต้ฟังก์ชันของสำนักงานแรงงานจังหวัดลำพูน

ขอขอบคุณในการประเมินตนเอง

แบบฟอร์มการประเมินตนเองระดับหน่วยงานเจ้าของโครงการสำคัญภายใต้งบประมาณของ

จังหวัด

ประเด็นการพัฒนาจังหวัดลำพูน ปีงบประมาณ 256๓

หัวข้อ	รายละเอียด
1. ชื่อโครงการ	
2. วัตถุประสงค์ของโครงการ	
3. ภายใต้อะไรประเด็นการพัฒนาจังหวัด/ ยุทธศาสตร์	
4. ชื่อแผนงาน	
5. พื้นที่เป้าหมาย	
6. ตัวชี้วัดและค่าเป้าหมาย (บรรลุหรือไม่)	
7. กิจกรรมหลัก/ย่อย	
8. ระยะเวลาในการดำเนินโครงการ	
9. งบประมาณ	
10. ผลการประเมินระดับความสำเร็จ ตามวัตถุประสงค์ของโครงการ	
11. ผลผลิต (Output)	
12. ผลลัพธ์จากการดำเนินโครงการ (Outcome)	
13. ผลกระทบ/การเปลี่ยนแปลงที่ เกิดขึ้นหลังโครงการสิ้นสุด	
14. ปัญหา อุปสรรคต่อการดำเนิน โครงการ (ถ้ามี) โปรดระบุ	
15. ปัจจัยความสำเร็จของโครงการ	
16. ประโยชน์ที่ได้รับจากการดำเนิน โครงการ	
17. ข้อเสนอแนะต่อการดำเนิน โครงการ	
18. กรณีไม่สามารถดำเนินการได้ตามแผน ที่กำหนด (ระบุสาเหตุ แนวทางแก้ไข)	

แบบฟอร์มการประเมินตนเองระดับหน่วยงานเจ้าของโครงการสำคัญภายใต้งบประมาณของ
จังหวัด

ประเด็นการพัฒนาจังหวัดลำพูน ปีงบประมาณ 2564

หัวข้อ	รายละเอียด
1. ชื่อโครงการ	โครงการ ก่อสร้างเขื่อนป้องกันตลิ่งริมแม่น้ำลำปำ บ้านต้นผึ้งหลายลี หมู่ที่ 8 ตำบลหนองล่อง อำเภอเวียงหนองล่อง จังหวัดลำพูน
2. วัตถุประสงค์ของโครงการ	1. เพื่อป้องกันการกัดเซาะตลิ่งของแม่น้ำในฤดูน้ำหลาก 2. เพื่อป้องกันความเสียหายที่มีต่อทรัพย์สินของราษฎร และสิ่งก่อสร้างสาธารณะประโยชน์อื่นๆ
3. ภายใต้อะไรประเด็นการพัฒนาจังหวัด/ ยุทธศาสตร์	เมืองแห่งคุณภาพชีวิต (Quality of Life)
4. ชื่อแผนงาน	โครงการก่อสร้างเขื่อนป้องกันตลิ่ง
5. พื้นที่เป้าหมาย	บ้านต้นผึ้งหลายลี หมู่ที่ 8 ตำบลหนองล่อง อำเภอเวียงหนองล่อง จังหวัดลำพูน
6. ตัวชี้วัดและค่าเป้าหมาย (บรรลุหรือไม่)	เป้าหมาย : เขื่อนป้องกันตลิ่งชนิดเขื่อนเรียงหินพร้อมโครงสร้างประกอบ ยาว 300 ม. ตัวชี้วัด : 1. สามารถป้องกันการกัดเซาะตลิ่งของแม่น้ำในฤดูน้ำหลาก 2. สามารถป้องกันความเสียหายที่มีต่อทรัพย์สินของราษฎร และสิ่งก่อสร้างสาธารณะประโยชน์อื่นๆ (บรรลุ)
7. กิจกรรมหลัก/ย่อย	
8. ระยะเวลาในการดำเนินโครงการ	ปีงบประมาณ พ.ศ. 2564 (เริ่มต้นสัญญาจ้างวันที่ 25 มีนาคม 2564 สิ้นสุดสัญญาจ้างวันที่ 19 พฤศจิกายน 2564 ระยะเวลาก่อสร้าง 240 วัน) วงเงินตามสัญญาจ้าง 8,749,000 บาท
9. งบประมาณ	10000000
10. ผลการประเมินระดับความสำเร็จ ตามวัตถุประสงค์ของโครงการ	บรรลุตามเป้าหมาย โดยมีผลการก่อสร้างและผลการเบิกจ่ายแล้วเสร็จ ร้อยละ 100 โดยคณะกรรมการตรวจรับพัสดุได้ตรวจรับงานงวดสุดท้าย เมื่อวันที่ 3 สิงหาคม 2564
11. ผลผลิต (Output)	ก่อสร้างเขื่อนป้องกันตลิ่งชนิดเขื่อนเรียงหิน ความยาว 300 ม.
12. ผลลัพธ์จากการดำเนินโครงการ (Outcome)	1. สามารถป้องกันการกัดเซาะตลิ่งของแม่น้ำในฤดูน้ำหลาก 2. สามารถป้องกันความเสียหายที่มีต่อทรัพย์สินของราษฎร และสิ่งก่อสร้างสาธารณะประโยชน์อื่นๆ

13. ผลกระทบ/การเปลี่ยนแปลงที่เกิดขึ้นหลังโครงการสิ้นสุด	
14. ปัญหา อุปสรรคต่อการดำเนินโครงการ (ถ้ามี) โปรดระบุ	
15. ปัจจัยความสำเร็จของโครงการ	1. ความพร้อมของผู้รับจ้างด้านเครื่องจักร บุคลากร และสภาพคล่อง เนื่องจากเป็นการจ้างเหมาผู้รับจ้างเข้าดำเนินการ 2. ความร่วมมือขององค์กรปกครองส่วนท้องถิ่นและเจ้าหน้าที่ที่เกี่ยวข้อง
16. ประโยชน์ที่ได้รับจากการดำเนินโครงการ	1. สามารถป้องกันการกัดเซาะตลิ่งของแม่น้ำในฤดูน้ำหลาก 2. สามารถป้องกันความเสียหายที่มีต่อทรัพย์สินของราษฎร และสิ่งก่อสร้างสาธารณะประโยชน์อื่นๆ
17. ข้อเสนอแนะต่อการดำเนินโครงการ	
18. กรณีไม่สามารถดำเนินการได้ตามแผนที่กำหนด (ระบุสาเหตุ แนวทางแก้ไข)	
19. โครงการ/กิจกรรมที่หน่วยงานวางแผนจะดำเนินการในปีงบประมาณถัดไป	สำนักงานฯ มีแผนที่จะขอรับการสนับสนุนงบประมาณในการก่อสร้างเขื่อนป้องกันตลิ่งริมแม่น้ำลี้ในเขตพื้นที่ตำบลหนองสองในจุดที่มีความจำเป็น เพื่อเป็นการแก้ไขปัญหาความเดือดร้อนของประชาชนให้ครอบคลุมพื้นที่ที่ได้รับความเสียหายต่อไป

ขอขอบคุณในการประเมินตนเอง

แบบฟอร์มการประเมินตนเองระดับหน่วยงานเจ้าของโครงการสำคัญภายใต้งบประมาณของ
จังหวัด
ประเด็นการพัฒนาจังหวัดลำพูน ปีงบประมาณ 2564

หัวข้อ	รายละเอียด
1. ชื่อโครงการ	โครงการ ก่อสร้างเขื่อนป้องกันตลิ่งริมแม่น้ำ บ้านอิหลวง หมู่ที่ 3 ตำบลบ้านอิ อำเภอบ้านอิ จังหวัดลำพูน
2. วัตถุประสงค์ของโครงการ	1. เพื่อป้องกันการกัดเซาะตลิ่งของแม่น้ำในฤดูน้ำหลาก 2. เพื่อป้องกันความเสียหายที่มีต่อทรัพย์สินของราษฎร และสิ่งก่อสร้างสาธารณะประโยชน์อื่นๆ
3. ภายใต้อะไรประเด็นการพัฒนาจังหวัด/ ยุทธศาสตร์	เมืองแห่งคุณภาพชีวิต (Quality of Life)
4. ชื่อแผนงาน	โครงการก่อสร้างเขื่อนป้องกันตลิ่ง
5. พื้นที่เป้าหมาย	บ้านอิหลวง หมู่ที่ 3 ตำบลบ้านอิ อำเภอบ้านอิ จังหวัดลำพูน
6. ตัวชี้วัดและค่าเป้าหมาย (บรรลุหรือไม่)	เป้าหมาย : เขื่อนป้องกันตลิ่งชนิดเขื่อนเรียงหินพร้อมโครงสร้างประกอบยาว 350 ม. ตัวชี้วัด : 1. สามารถป้องกันการกัดเซาะตลิ่งของแม่น้ำในฤดูน้ำหลาก 2. สามารถป้องกันความเสียหายที่มีต่อทรัพย์สินของราษฎร และสิ่งก่อสร้างสาธารณะประโยชน์อื่นๆ (บรรลุ)
7. กิจกรรมหลัก/ย่อย	
8. ระยะเวลาในการดำเนินโครงการ	ปีงบประมาณ พ.ศ. 2564 (เริ่มต้นสัญญาวันที่ 26 มีนาคม 2564 สิ้นสุดสัญญาวันที่ 20 พฤศจิกายน 2564 ระยะเวลา ก่อสร้าง 240 วัน) วงเงินตามสัญญาจ้าง 7,250,000 บาท
9. งบประมาณ	10000000
10. ผลการประเมินระดับความสำเร็จ ตามวัตถุประสงค์ของโครงการ	การดำเนินการล่าช้ากว่าแผนงานก่อสร้าง ปัจจุบันผลงานร้อยละ 65
11. ผลผลิต (Output)	ก่อสร้างเขื่อนป้องกันตลิ่งชนิดเขื่อนเรียงหิน ความยาว 350 ม.
12. ผลลัพธ์จากการดำเนินโครงการ (Outcome)	1. สามารถป้องกันการกัดเซาะตลิ่งของแม่น้ำในฤดูน้ำหลาก 2. สามารถป้องกันความเสียหายที่มีต่อทรัพย์สินของราษฎร และสิ่งก่อสร้างสาธารณะประโยชน์อื่นๆ

13. ผลกระทบ/การเปลี่ยนแปลงที่เกิดขึ้นหลังโครงการสิ้นสุด	
14. ปัญหา อุปสรรคต่อการดำเนินโครงการ (ถ้ามี) โปรดระบุ	1. สภาพพื้นที่ก่อสร้างคับแคบเป็นปัญหาอุปสรรคต่อการดำเนินการทำให้การทำงานแล้วเสร็จล่าช้ากว่าสัญญา 2. สภาพพื้นที่ก่อสร้างมีการเปลี่ยนแปลงทำให้มีความจำเป็นจะต้องปรับแก้ไขแบบรูปรายการให้สอดคล้องกับสภาพพื้นที่จริง
15. ปัจจัยความสำเร็จของโครงการ	1. ความพร้อมของผู้รับจ้างด้านเครื่องจักร บุคลากร และสภาพคล่อง เนื่องจากเป็นการจ้างเหมาผู้รับจ้างเข้าดำเนินการ 2. ความร่วมมือขององค์กรปกครองส่วนท้องถิ่นและเจ้าหน้าที่ที่เกี่ยวข้อง
16. ประโยชน์ที่ได้รับจากการดำเนินโครงการ	1. สามารถป้องกันการกัดเซาะตลิ่งของแม่น้ำในฤดูน้ำหลาก 2. สามารถป้องกันความเสียหายที่มีต่อทรัพย์สินของราษฎร และสิ่งก่อสร้างสาธารณะประโยชน์อื่นๆ
17. ข้อเสนอแนะต่อการดำเนินโครงการ	1. แจ้งเร่งรัดผู้รับจ้างให้เร่งดำเนินการให้เป็นไปตามสัญญา
18. กรณีไม่สามารถดำเนินการได้ตามแผนที่กำหนด (ระบุสาเหตุ แนวทางแก้ไข)	
19.โครงการ/กิจกรรมที่หน่วยงานวางแผนจะดำเนินการในงบประมาณถัดไป	สำนักงานฯ มีแผนที่จะขอรับการสนับสนุนงบประมาณในการก่อสร้างเขื่อนป้องกันตลิ่งริมแม่น้ำธิในเขตพื้นที่ตำบลบ้านธิ ในจุดที่มีความจำเป็น เพื่อเป็นการแก้ไขปัญหาความเดือดร้อนของประชาชนให้ครอบคลุมพื้นที่ที่ได้รับความเสียหายต่อไป

ขอขอบคุณในการประเมินตนเอง

แบบฟอร์มการประเมินตนเองระดับหน่วยงานเจ้าของโครงการสำคัญภายใต้งบประมาณของ
จังหวัด

ประเด็นการพัฒนาจังหวัดลำพูน ปีงบประมาณ 2564

หัวข้อ	รายละเอียด
1. ชื่อโครงการ	โครงการ ก่อสร้างเขื่อนป้องกันตลิ่งริมแม่น้ำทา บ้านทาสบเส้า หมู่ที่ 1 ตำบลทาสบเส้า อำเภอแม่ทา จังหวัดลำพูน
2. วัตถุประสงค์ของโครงการ	1. เพื่อป้องกันการกัดเซาะตลิ่งของแม่น้ำในฤดูน้ำหลาก 2. เพื่อป้องกันความเสียหายที่มีต่อทรัพย์สินของราษฎร และสิ่งก่อสร้างสาธารณะประโยชน์อื่นๆ
3. ภายใต้อะไรประเด็นการพัฒนาจังหวัด/ ยุทธศาสตร์	เมืองแห่งคุณภาพชีวิต (Quality of Life)
4. ชื่อแผนงาน	โครงการก่อสร้างเขื่อนป้องกันตลิ่ง
5. พื้นที่เป้าหมาย	บ้านทาสบเส้า หมู่ที่ 1 ตำบลทาสบเส้า อำเภอแม่ทา จังหวัดลำพูน
6. ตัวชี้วัดและค่าเป้าหมาย (บรรลุหรือไม่)	เป้าหมาย : เขื่อนป้องกันตลิ่งชนิดเขื่อนเรียงหินพร้อมโครงสร้างประกอบ ยาว 410ม. ตัวชี้วัด : 1. สามารถป้องกันการกัดเซาะตลิ่งของแม่น้ำในฤดูน้ำหลาก 2. สามารถป้องกันความเสียหายที่มีต่อทรัพย์สินของราษฎร และ สิ่งก่อสร้างสาธารณะประโยชน์อื่นๆ(บรรลุ)
7. กิจกรรมหลัก/ย่อย	
8. ระยะเวลาในการดำเนินโครงการ	ปีงบประมาณ พ.ศ. 2564 (เริ่มต้นสัญญาจ้างวันที่ 19 มีนาคม 2564 สิ้นสุดสัญญา จ้างวันที่ 13 พฤศจิกายน 2564 ระยะเวลาก่อสร้าง 240 วัน) วงเงินตามสัญญาจ้าง 9,825,000 บาท
9. งบประมาณ	10000000
10. ผลการประเมินระดับความสำเร็จ ตามวัตถุประสงค์ของโครงการ	บรรลุตามเป้าหมาย โดยมีผลการก่อสร้างและผลการเบิกจ่ายแล้วเสร็จ ร้อยละ 100 โดยคณะกรรมการตรวจรับพัสดุได้ตรวจรับงานงวดสุดท้าย เมื่อวันที่ 15 กันยายน 2564
11. ผลผลิต (Output)	ก่อสร้างเขื่อนป้องกันตลิ่งชนิดเขื่อนเรียงหิน ความยาว 410 ม.
12. ผลลัพธ์จากการดำเนินโครงการ (Outcome)	1. สามารถป้องกันการกัดเซาะตลิ่งของแม่น้ำในฤดูน้ำหลาก 2. สามารถป้องกันความเสียหายที่มีต่อทรัพย์สินของราษฎร และสิ่งก่อสร้าง สาธารณะประโยชน์อื่นๆ

13. ผลกระทบ/การเปลี่ยนแปลงที่เกิดขึ้นหลังโครงการสิ้นสุด	
14. ปัญหา อุปสรรคต่อการดำเนินโครงการ (ถ้ามี) โปรดระบุ	
15. ปัจจัยความสำเร็จของโครงการ	1. ความพร้อมของผู้รับจ้างด้านเครื่องจักร บุคลากร และสภาพคล่อง เนื่องจากเป็นการจ้างเหมาผู้รับจ้างเข้าดำเนินการ 2. ความร่วมมือขององค์กรปกครองส่วนท้องถิ่นและเจ้าหน้าที่ที่เกี่ยวข้อง
16. ประโยชน์ที่ได้รับจากการดำเนินโครงการ	1. สามารถป้องกันการกัดเซาะตลิ่งของแม่น้ำในฤดูน้ำหลาก 2. สามารถป้องกันความเสียหายที่มีต่อทรัพย์สินของราษฎร และสิ่งก่อสร้างสาธารณะประโยชน์อื่นๆ
17. ข้อเสนอแนะต่อการดำเนินโครงการ	
18. กรณีไม่สามารถดำเนินการได้ตามแผนที่กำหนด (ระบุสาเหตุแนวทางแก้ไข)	
19. โครงการ/กิจกรรมที่หน่วยงานวางแผนจะดำเนินการในปีงบประมาณถัดไป	สำนักงานฯ มีแผนที่จะขอรับการสนับสนุนงบประมาณในการก่อสร้างเขื่อนป้องกันตลิ่งริมแม่น้ำท่าในเขตพื้นที่ตำบลทาสบเส้าในจุดที่มีความจำเป็น เพื่อเป็นการแก้ไขปัญหาความเดือดร้อนของประชาชนให้ครอบคลุมพื้นที่ที่ได้รับความเสียหายต่อไป

ขอขอบคุณในการประเมินตนเอง

แบบประเมินตนเอง
(รายโครงการ)

แบบฟอร์มการประเมินตนเองระดับหน่วยงานเจ้าของโครงการสำคัญภายใต้งบประมาณของ
จังหวัด
ประเด็นการพัฒนาจังหวัดลำพูน ปีงบประมาณ 256๓

หัวข้อ	รายละเอียด
1. ชื่อโครงการ	
2. วัตถุประสงค์ของโครงการ	
3. ภายใต้ประเด็นการพัฒนา จังหวัด/ยุทธศาสตร์	
4. ชื่อแผนงาน	
5. พื้นที่เป้าหมาย	
6. ตัวชี้วัดและค่าเป้าหมาย (บรรลุหรือไม่)	
7. กิจกรรมหลัก/ย่อย	
8. ระยะเวลาในการดำเนิน โครงการ	
9. งบประมาณ	
10. ผลการประเมินระดับ ความสำเร็จตามวัตถุประสงค์ ของโครงการ	
11. ผลผลิต (Output)	
12. ผลลัพธ์จากการดำเนิน โครงการ (Outcome)	
13. ผลกระทบ/การเปลี่ยนแปลง ที่เกิดขึ้นหลังโครงการสิ้นสุด	

14. ปัญหา อุปสรรคต่อการดำเนินโครงการ (ถ้ามี) โปรดระบุ	
15. ปัจจัยความสำเร็จของโครงการ	
16. ประโยชน์ที่ได้รับจากการดำเนินโครงการ	
17. ข้อเสนอแนะต่อการดำเนินโครงการ	
18. กรณีไม่สามารถดำเนินการได้ตามแผนที่กำหนด (ระบุสาเหตุแนวทางแก้ไข)	

ขอขอบคุณในการประเมินตนเอง

แบบประเมินตนเอง
(รายโครงการ)

แบบฟอร์มการประเมินตนเองระดับหน่วยงานเจ้าของโครงการสำคัญภายใต้งบประมาณของ
จังหวัด
ประเด็นการพัฒนาจังหวัดลำพูน ปีงบประมาณ 2564

หัวข้อ	รายละเอียด
1. ชื่อโครงการ	โครงการพัฒนาหัตถกรรมทริภูฏาย สุนัขนวัตกรรมสร้างสรรค์
2. วัตถุประสงค์ของโครงการ	1. เพื่อพัฒนาและยกระดับการผลิตสินค้าหัตถกรรมสร้างสรรค์ สามารถเพิ่มศักยภาพในการผลิต เพื่อสร้างมูลค่าเพิ่มและขยายช่องทางการตลาด 2. เพื่อเพิ่มขีดความสามารถในการแข่งขันด้านการตลาดของผู้ประกอบการหัตถกรรมสร้างสรรค์
3. ภายใต้ประเด็นการพัฒนาจังหวัด/ยุทธศาสตร์	เมืองหัตถ นวัตกรรม สร้างสรรค์ (Creative)
4. ชื่อแผนงาน	เพิ่มศักยภาพการพัฒนาผลิตภัณฑ์ชุมชนและการตลาด
5. พื้นที่เป้าหมาย	สถานที่เอกชนในพื้นที่จังหวัดลำพูน
6. ตัวชี้วัดและค่าเป้าหมาย (บรรลุหรือไม่)	เชิงปริมาณ 1. ร้อยละ 50 ของผู้ผลิต ผู้ประกอบการหัตถกรรมสร้างสรรค์ มีความรู้ ความเข้าใจ ในการผลิตสินค้าที่มีคุณภาพและการส่งเสริมด้านการตลาด และผ่านเกณฑ์การประเมินความรู้ ร้อยละ 80 2. ผู้ผลิต ผู้ประกอบการหัตถกรรมสร้างสรรค์ได้รับการพัฒนาศักยภาพด้านการตลาด จำนวน 40 คน เชิงคุณภาพผู้ผลิต ผู้ประกอบการหัตถกรรมสร้างสรรค์พัฒนายกระดับสินค้าให้มีคุณภาพ มาตรฐาน สินค้าเป็นที่นิยมของตลาดและมีช่องทางการตลาดที่หลากหลาย (บรรลุ)
7. กิจกรรมหลัก/ย่อย	การเพิ่มศักยภาพผู้ผลิต/ผู้ประกอบการที่ได้รับการพัฒนาด้านการผลิตสินค้า ที่มีคุณภาพและได้รับการส่งเสริมด้านการตลาด
8. ระยะเวลาในการดำเนินโครงการ	ดำเนินการเดือนเมษายน 2564

9. งบประมาณ	211900
10. ผลการประเมินระดับความสำเร็จตามวัตถุประสงค์ของโครงการ	กลุ่มเป้าหมายได้รับการ เพื่อพัฒนาและยกระดับการผลิตสินค้า หัตถกรรมสร้างสรรค์ สามารถเพิ่มศักยภาพในการผลิต เพื่อสร้างมูลค่าเพิ่มและขยายช่องทางการตลาด จำนวน 40 ราย โดยมี มีผลิตภัณฑ์ชุมชนที่ได้รับการสนับสนุนและมีการพัฒนาสู่ตลาดไม่น้อยกว่า 10 ผลิตภัณฑ์ และ มีชุมชนท่องเที่ยวที่มีสินค้าชุมชนที่เป็นอัตลักษณ์ อย่างน้อย 4 ชุมชน
11. ผลผลิต (Output)	1.มีผลิตภัณฑ์ชุมชนที่ได้รับการสนับสนุนและมีการพัฒนาสู่ตลาดไม่น้อยกว่า 10 ผลิตภัณฑ์ 2.มีชุมชนท่องเที่ยวที่มีสินค้าชุมชนที่เป็นอัตลักษณ์ อย่างน้อย 4 ชุมชน
12. ผลลัพธ์จากการดำเนินโครงการ (Outcome)	1.ผู้ประกอบการ1.ผู้ประกอบการได้รับองค์ความรู้การพัฒนาคุณภาพผลิตภัณฑ์สิ่งทอพื้นเมืองด้วยนวัตกรรมและเทคโนโลยี ซึ่งตอบสนองความต้องการของผู้บริโภคยุคใหม่และนำมาใช้ให้เกิดประโยชน์ต่อธุรกิจ 2.ผู้ประกอบการเกิดการแข่งขันทางด้านคุณภาพ มาตรฐาน มุ่งลูกค้าเฉพาะกลุ่ม และพร้อมที่จะปรับตัวด้วยความเต็มใจ 3.สร้างมูลค่าเพิ่มให้กับผลิตภัณฑ์ในชุมชนเป้าหมายเพิ่มขึ้นไม่น้อยกว่าร้อยละ 10 ของมูลค่าการจำหน่ายปกติในช่วงเวลาเดียวกันหรือในช่วงเวลาของปีก่อน 4.ชุมชนหัตถกรรมของจังหวัดลำพูนได้รับการส่งเสริมตลาดสินค้าชุมชน และกระตุ้นการท่องเที่ยว
13. ผลกระทบ/การเปลี่ยนแปลงที่เกิดขึ้นหลังโครงการสิ้นสุด	เชิงบวก มีการอนุรักษ์สืบสานสินค้าภูมิปัญญาและการต่อยอดการผลิตสินค้าในเชิงนวัตกรรมสร้างสรรค์ การส่งเสริมการท่องเที่ยวโดยชุมชนโดยเสหนสินค้าภูมิปัญญาและทุนชุมชนในเชิงนวัตกรรมสร้างสรรค์ เชิงลบ ผู้ประกอบการต้องมีการปรับเปลี่ยนแนวคิดด้านการผลิตและการตลาด
14. ปัญหา อุปสรรคต่อการดำเนินโครงการ (ถ้ามี) โปรดระบุ	
15. ปัจจัยความสำเร็จของโครงการ	1.การคัดเลือกกลุ่มผู้ผลิตที่มีศักยภาพและการรวมกลุ่มของผู้ผลิตในพื้นที่เพื่อต่อยอดหัตถกรรมพื้นบ้าน 2..การขยายผลการเรียนรู้ของกลุ่มและภาคีที่เกี่ยวข้องโดยการร่วมกันบูรณาการการทำงานร่วมกัน 3.การสร้างความเข้มแข็งและพัฒนาศักยภาพแกนนำและกลุ่ม

	<p>ผู้ประกอบการโดยการให้แก่นำและกลุ่มทบทวนองค์ความรู้และการติดตามประเมินผล</p> <p>4. การติดตามและประเมินผลการเข้าร่วมกิจกรรมของกลุ่มเป้าหมายโดยสังเกตจากพฤติกรรมและความมุ่งมั่นที่จะพัฒนากลุ่ม ให้ประสบความสำเร็จยิ่งขึ้น รวมถึงการวิเคราะห์ผลจากการทดสอบตลาดเพื่อแสวงหาแนวทางการพัฒนาที่เหมาะสมต่อไปในอนาคต</p> <p>5. การจัดกิจกรรมหรือสนับสนุนงบประมาณเพื่อส่งเสริมการคิดค้นพัฒนาสิ่งประดิษฐ์ นวัตกรรมที่เป็นประโยชน์ในการพัฒนาภาคการเกษตรและอุตสาหกรรมในจังหวัดลำพูนอย่างต่อเนื่องลงจริงจังโดยเน้นกลุ่มเป้าหมายในแต่ละสถานศึกษาให้เห็นถึงความสำคัญ รวมถึงติดตามผลการนำผลงานสิ่งประดิษฐ์ไปใช้</p>
16. ประโยชน์ที่ได้รับจากการดำเนินโครงการ	<ol style="list-style-type: none"> 1. ผู้ประกอบการได้รับองค์ความรู้การพัฒนาคุณภาพผลิตภัณฑ์ สามารถตอบสนองความต้องการของผู้บริโภคยุคใหม่และนำมาใช้ให้เกิดประโยชน์ต่อธุรกิจ 2. ผู้ประกอบการเกิดการแข่งขันทางด้านคุณภาพ มาตรฐาน มุ่งลูกค้ากลุ่มเฉพาะ และพร้อมสู่การปรับตัว 3. ผู้ประกอบการ OTOP ได้รับการส่งเสริมตลาดสินค้าชุมชนและกระตุ้นการท่องเที่ยวชุมชน
17. ข้อเสนอแนะต่อการดำเนินโครงการ	
18. กรณีไม่สามารถดำเนินการได้ตามแผนที่กำหนด (ระบุสาเหตุแนวทางแก้ไข)	
19. โครงการ/กิจกรรมที่หน่วยงานวางแผนจะดำเนินการในปีงบประมาณถัดไป	งานพัฒนาคุณภาพผู้ประกอบการ OTOP

ขอขอบคุณในการประเมินตนเอง

แบบประเมินตนเอง
(รายโครงการ)

แบบฟอร์มการประเมินตนเองระดับหน่วยงานเจ้าของโครงการสำคัญภายใต้งบประมาณของจังหวัด
ประเด็นการพัฒนาจังหวัดลำพูน ปีงบประมาณ 2564

หัวข้อ	รายละเอียด
1. ชื่อโครงการ	โครงการอนุรักษ์ พื้นที่ทรัพยากรธรรมชาติและสิ่งแวดล้อม เพื่อการพัฒนาสู่เมืองที่เป็นมิตร กับสิ่งแวดล้อมอย่างยั่งยืน
2. วัตถุประสงค์ของโครงการ	1. เพื่อให้เกิดการอนุรักษ์ พื้นที่ทรัพยากรธรรมชาติและสิ่งแวดล้อมอย่างบูรณาการ และมีส่วนร่วม ตอบสนองต่อการพัฒนาและใช้ประโยชน์อย่างยั่งยืนของจังหวัดลำพูน 2. เพื่อเป็นการสนับสนุนนโยบายของรัฐบาลในด้านการจัดการขยะมูลฝอยของ จังหวัด หรือจังหวัดสะอาดอย่างต่อเนื่อง และป้องกันปัญหาด้านสุขภาพของ ประชาชนในพื้นที่จังหวัดลำพูน 3. เพื่อพัฒนาพื้นที่ต้นแบบการจัดการขยะโดยชุมชน และพัฒนาระบบการจัดการ ขยะอย่างครบวงจรที่มีการเชื่อมโยงทั้งในระดับอำเภอและจังหวัด
3. ภายใต้ประเด็นการพัฒนาจังหวัด/ ยุทธศาสตร์	ประเด็นยุทธศาสตร์ที่ 1 เมืองที่เป็นมิตรต่อสิ่งแวดล้อม (Eco City)
4. ชื่อแผนงาน	อนุรักษ์และจัดการทรัพยากรธรรมชาติและสิ่งแวดล้อมอย่างสมดุลและยั่งยืน
5. พื้นที่เป้าหมาย	พื้นที่จังหวัดลำพูน
6. ตัวชี้วัดและค่าเป้าหมาย (บรรลุหรือไม่)	1) เกิดชุมชนต้นแบบที่สามารถถ่ายทอดความรู้ในการคัดแยกประเภทขยะมูลฝอยสู่ ชุมชนอื่นๆ จำนวน 8 แห่ง 2) ปริมาณขยะของจังหวัดลำพูน ลดลงร้อยละ 10 เมื่อ เปรียบเทียบกับค่าเฉลี่ยของปริมาณขยะมูลฝอย ของจังหวัดลำพูน 3 ปี ย้อนหลัง (บรรลุ)
7. กิจกรรมหลัก/ย่อย	กิจกรรมลำพูนเมืองสิ่งแวดล้อมสะอาดอย่างยั่งยืน กิจกรรมที่ 1 กิจกรรมรณรงค์ประชาสัมพันธ์และเสริมสร้างการรับรู้ในระดับพื้นที่ ประกอบด้วยกิจกรรมย่อย จำนวน 4 กิจกรรมย่อย ดังนี้ กิจกรรมที่ 1.1 กิจกรรมรณรงค์ประชาสัมพันธ์ในชุมชนเป็นตลาดปลอด ถุงพลาสติก/ขวดพลาสติก เพื่อลำพูนเมืองสิ่งแวดล้อมสะอาดอย่างยั่งยืน กิจกรรมที่ 1.2 กิจกรรมประชาสัมพันธ์การลดปริมาณขยะในกิจกรรม สำคัญของจังหวัด เพื่อร่วมกันลดการใช้พลาสติกและงดใช้โฟม เพื่อสิ่งแวดล้อมที่ดี ของจังหวัดลำพูน กิจกรรมที่ 1.3 การประชุมเชิงปฏิบัติการเพื่อการเพิ่มพื้นที่สีเขียวอย่างมี ส่วนร่วม

	<p>กิจกรรมที่ 1.4 การอบรมเชิงปฏิบัติการเพื่อเสริมสร้างความเข้มแข็งของชุมชนผู้ชุมชนต้นแบบด้านการจัดการขยะมูลฝอยตั้งแต่ต้นทาง</p> <p>กิจกรรมที่ 2 กิจกรรมติดตามและบริหารโครงการ</p>
8. ระยะเวลาในการดำเนินโครงการ	ปีงบประมาณ พ.ศ.2564
9. งบประมาณ	1000000
10. ผลการประเมินระดับความสำเร็จตามวัตถุประสงค์ของโครงการ	<p>จังหวัดลำพูน มีความร่วมมือการดำเนินงานในการแก้ไขปัญหาการจัดการขยะมูลฝอย</p> <p>และของเสียอันตรายถูกต้องตามหลักวิชาการ มีประสิทธิภาพ และสอดคล้องกับนโยบายของรัฐบาล</p>
11. ผลผลิต (Output)	<p>เกิดชุมชนต้นแบบในพื้นที่จังหวัดลำพูน จำนวน 8 แห่ง ดังนี้ เทศบาลตำบลสี่เทศบาลตำบลทุ่งหัวช้าง องค์การบริหารส่วนตำบลห้วยยาบ เทศบาลตำบลหนองล่อง องค์การบริหารส่วนตำบลน้ำดิบ</p> <p>องค์การบริหารส่วนตำบลเหล่ายาว เทศบาลตำบลทาสบเส้า และเทศบาลตำบลอุโมงค์</p>
12. ผลลัพธ์จากการดำเนินโครงการ (Outcome)	<p>๑. คุณภาพชีวิตของประชาชนในพื้นที่จังหวัดลำพูนดีขึ้น</p> <p>๒. ภาพลักษณ์ของจังหวัดลำพูนในด้านการท่องเที่ยวดีขึ้น</p>
13. ผลกระทบ/การเปลี่ยนแปลงที่เกิดขึ้นหลังโครงการสิ้นสุด	เชิงบวก : ทุกภาคส่วนมีส่วนร่วมในการจัดการขยะมูลฝอยของจังหวัดลำพูนอย่างยั่งยืน
14. ปัญหา อุปสรรคต่อการดำเนินโครงการ (ถ้ามี) โปรดระบุ	<p>1. เนื่องจากสถานการณ์ Covid-19 ทำให้มีปริมาณขยะมูลฝอยมากขึ้น จากบรรจุภัณฑ์ที่เกิดจากการบริโภคสินค้า Delivery จำนวนมาก และเกิดขยะประเภทหน้ากากอนามัย</p> <p>2. การคำนวณปริมาณการเกิดขยะมูลฝอยในปี 2564 แตกต่างจากปี 2561 – 2562 โดยกรมควบคุมมลพิษกำหนดให้ในปี 2564 ใช้การคำนวณปริมาณขยะมูลฝอยจากจำนวนประชากรคูณด้วยอัตราการเกิดขยะที่เป็นค่ากลางส่งผลให้อัตราการเกิดขยะมูลฝอยมีปริมาณมากกว่า 3 ปีที่ผ่านมา (อัตราการเกิดขยะมูลฝอยของจังหวัดลำพูนน้อยกว่าค่ากลางที่กำหนด)</p> <p>3.ฐานข้อมูลในปี พ.ศ. 2560 –2562 ปริมาณขยะมูลฝอย ของจังหวัดลำพูนได้ลดลงอย่างต่อเนื่อง</p> <p>ตามนโยบายจังหวัดลำพูนที่ได้ดำเนินการในกิจกรรมการจัดการขยะ ได้แก่ โครงการจังหวัดปลอดขยะเปียก โครงการลำพูนเมืองสะอาด ปราศจากโฟม (No.Foam) โครงการคนลำพูนร่วมมือ</p> <p>ใส่ใจสิ่งแวดล้อม ลดรับ ลดให้ ลดใช้ถุงพลาสติกหูหิ้วและหลอดพลาสติก ทำให้ปริมาณขยะมูลฝอย</p> <p>ปี 2564 ไม่ลด</p>
15. ปัจจัยความสำเร็จของโครงการ	การมีส่วนร่วมของทุกภาคส่วน ทั้งภาครัฐ ภาคเอกชน ภาคประชาชน นักเรียน/

	<p>นักศึกษา</p> <p>ในการจัดขยะมูลฝอยภายในชุมชน/ครัวเรือน</p>
16. ประโยชน์ที่ได้รับจากการดำเนินโครงการ	<p>จังหวัดลำพูนได้รับรางวัลชนะเลิศของกลุ่มจังหวัดภาคเหนือ จังหวัดที่มีการจัดการขยะมูลฝอยชุมชน “จังหวัดสะอาด”</p>
17. ข้อเสนอแนะต่อการดำเนินโครงการ	<p>เห็นควรมีการกระตุ้นจิตสำนึก และส่งเสริมองค์ความรู้ในการจัดการขยะประเภทต่างๆให้ถูกต้องตามหลักวิชาการอย่างสม่ำเสมอและขยายเครือข่ายไปยังเยาวชน/โรงเรียน</p>
18. กรณีไม่สามารถดำเนินการได้ตามแผนที่กำหนด (ระบุสาเหตุ แนวทางแก้ไข)	<p>ด้วยสถานการณ์ Covid-19 ทำให้จังหวัดลำพูนไม่สามารถจัดกิจกรรมสำคัญและกิจกรรมที่มีการรวมกลุ่มของคนจำนวนมากได้ (เช่น งานสงกรานต์ และงานผ้าฝ้ายดอนหลวง) อีกทั้งได้มีการจำกัดจำนวนเข้าร่วมในบางกิจกรรมสำคัญ แต่ทั้งนี้ สนง.ทสจ.ลำพูน ได้มีการดำเนินการจัดกิจกรรมประชาสัมพันธ์</p> <p>การลดปริมาณขยะในงานสักการะพระนางจามเทวีและงานฤดูหนาวจังหวัดลำพูน รวมถึงงานกิจกรรม</p> <p>วันสิ่งแวดล้อมไทยทดแทนในช่วงที่สถานการณ์ Covid-19 ไม่รุนแรง</p>
19. โครงการ/กิจกรรมที่หน่วยงานวางแผนจะดำเนินการในปีงบประมาณถัดไป	<p>ในปีงบประมาณ พ.ศ. 2566 สนง.ทสจ.ลำพูนได้ดำเนินการขอรับการสนับสนุนงบประมาณ</p> <p>โครงการเสริมสร้างการมีส่วนร่วมในการจัดการสิ่งแวดล้อม เพื่อการพัฒนาสู่เมืองที่เป็นมิตร</p> <p>กับสิ่งแวดล้อมอย่างยั่งยืน โดยขยายเครือข่ายการจัดการขยะไปยังเยาวชน/โรงเรียน เพื่อให้เกิด</p> <p>โรงเรียนต้นแบบที่สามารถถ่ายทอดความรู้ในการคัดแยกประเภทขยะมูลฝอยได้</p>

ขอขอบคุณในการประเมินตนเอง

แบบประเมินตนเอง
(รายโครงการ)

แบบฟอร์มการประเมินตนเองระดับหน่วยงานเจ้าของโครงการสำคัญภายใต้งบประมาณของจังหวัด
ประเด็นการพัฒนาจังหวัดลำพูน ปีงบประมาณ 2564

หัวข้อ	รายละเอียด
1. ชื่อโครงการ	โครงการอนุรักษ์ ฟื้นฟู ทรัพยากรธรรมชาติและสิ่งแวดล้อม เพื่อการพัฒนาสู่เมืองที่เป็นมิตรกับสิ่งแวดล้อมอย่างยั่งยืน กิจกรรม ป้องกันและแก้ไขปัญหาหมอกควันและไฟป่าจังหวัดลำพูน ปี 2564
2. วัตถุประสงค์ของโครงการ	1. เพื่อลดการเกิดสถานการณ์มลพิษทางอากาศที่เกิดจากไฟป่าและหมอกควันในพื้นที่จังหวัดลำพูน อันจะส่งผลกระทบต่อทางด้านเศรษฐกิจและการท่องเที่ยว 2. เพื่อส่งเสริมให้ทุกภาคส่วนและชุมชนมีส่วนร่วมในการควบคุมและดูแลแก้ไขปัญหาหมอกควันในจังหวัดลำพูน 3. เพื่อบูรณาการการปฏิบัติงานด้านสิ่งแวดล้อมของหน่วยงานภาครัฐ ให้บังเกิดประโยชน์และประสิทธิภาพมากยิ่งขึ้น
3. ภายใต้ประเด็นการพัฒนาจังหวัด/ยุทธศาสตร์	ยุทธศาสตร์ที่ 1 เมืองที่เป็นมิตรกับสิ่งแวดล้อม (Eco City)
4. ชื่อแผนงาน	การอนุรักษ์ ฟื้นฟู และใช้ประโยชน์จากทรัพยากรธรรมชาติอย่างคุ้มค่า
5. พื้นที่เป้าหมาย	8 อำเภอ ในพื้นที่จังหวัดลำพูน
6. ตัวชี้วัดและค่าเป้าหมาย (บรรลุหรือไม่)	1. จำนวนวันที่ค่าฝุ่นละอองขนาดเล็กไม่เกิน 2.5 ไมครอน (PM2.5) เกินค่ามาตรฐาน ลดลงจากค่าเฉลี่ยย้อนหลัง 3 ปี ร้อยละ 20 (ค่าฝุ่นละออง PM2.5 เริ่มใช้ในปี 2562 ดังนั้นสามารถเปรียบเทียบได้เพียง 2 ปีย้อนหลัง(62-63)) - ค่าเป้าหมายไม่เกิน 38 วัน - ผลการดำเนินงาน จำนวน 39 วัน ไม่บรรลุเป้าหมาย 2. จำนวน Hotspot ลดลงร้อยละ 10 จากค่าเฉลี่ยย้อนหลัง 3 ปี (HotspotระบบVIIRS เริ่มใช้ในปี 2562 ดังนั้นสามารถเปรียบเทียบได้เพียง 2 ปีย้อนหลัง(62-63)) - ค่าเป้าหมายไม่เกิน 2,943 จุด - ผลการดำเนินงาน จำนวน 2,823 จุด บรรลุเป้าหมาย (บรรลุ)
7. กิจกรรมหลัก/ย่อย	กิจกรรมหลักที่ 1 กิจกรรมเสริมสร้างความร่วมมือในการลดหมอกควันผ่านกลไกการสื่อสาร กิจกรรมย่อยที่ 1.1 การประชุมเชิงปฏิบัติการเพื่อการบูรณาการผ่านกลไกการสื่อสารระดับจังหวัดและระดับพื้นที่ กิจกรรมย่อยที่ 1.2 การอบรมเชิงปฏิบัติการ เพื่อเสริมสร้างอาชีพปรับเปลี่ยนพฤติกรรม ผู้ชุมชนที่เป็นมิตรกับสิ่งแวดล้อม กิจกรรมย่อยที่ 1.3 การอบรมเชิงปฏิบัติการเสริมสร้างองค์ความรู้ด้านการทำ Clean room และ Safety zone เพื่อการป้องกันสุขภาพช่วงวิกฤติหมอกควัน กิจกรรมย่อยที่ 1.4 การอบรมเชิงปฏิบัติการเพื่อสร้างองค์ความรู้ในการลดฝุ่นควัน

	<p>สำหรับโรงงานอุตสาหกรรม</p> <p>กิจกรรมย่อยที่ 1.5 กิจกรรมประชารัฐลำพูนร่วมใจ ลดภัย PM2.5 บูรณาการ CSR กับภาคเอกชน</p> <p>กิจกรรมหลักที่ 2 กิจกรรมเฝ้าระวัง ลาดตระเวน เพื่อลดการเกิดหมอกควันและไฟป่าในพื้นที่เสี่ยง</p> <p>กิจกรรมย่อยที่ 2.1 การอบรมเชิงปฏิบัติการเพื่อการปรับเปลี่ยนแนวคิดอยู่ร่วมกับธรรมชาติสู่ชุมชน เพื่อลดผลกระทบจากการเกิดไฟในพื้นที่เสี่ยง</p> <p>กิจกรรมย่อยที่ 2.2 กิจกรรมเพิ่มประสิทธิภาพการบริหารจัดการ ป้องกันและแก้ไขปัญหาหมอกควันและไฟป่าในระดับพื้นที่</p> <p>กิจกรรมย่อยที่ 2.3 กิจกรรมสร้างความร่วมมือและสนับสนุนการป้องกันไฟป่าอนุรักษ์ระบบนิเวศ พื้นที่แหล่งนกยูงไทยหายาก</p> <p>กิจกรรมหลักที่ 3 กิจกรรมรณรงค์ประชาสัมพันธ์ เพื่อกระตุ้นการรับรู้และเสริมสร้างความตระหนักในการลดหมอกควันในระดับพื้นที่</p> <p>กิจกรรมย่อยที่ 3.1 ประชาสัมพันธ์เพื่อเสริมสร้างความตระหนักของประชาชนในระดับพื้นที่ในการลดหมอกควัน</p> <p>กิจกรรมย่อยที่ 3.2 การอบรมเชิงปฏิบัติการสร้างการมีส่วนร่วมในการรักษาระบบนิเวศในพื้นที่สำคัญ</p>
8. ระยะเวลาในการดำเนินโครงการ	ตุลาคม 2563 ถึง กันยายน 2564
9. งบประมาณ	3135800
10. ผลการประเมินระดับความสำเร็จตามวัตถุประสงค์ของโครงการ	ทุกภาคส่วนและชุมชนมีส่วนร่วมในการควบคุมและดูแลแก้ไขปัญหาหมอกควันและสถานการณ์ปัญหาหมอกควันในพื้นที่ลดลง (จำนวนจุดความร้อนลดลงเมื่อเทียบกับปีก่อนหน้า)
11. ผลผลิต (Output)	จำนวนวันที่คุณภาพอากาศของจังหวัดลำพูน อยู่ในเกณฑ์มาตรฐานเพิ่มขึ้น
12. ผลลัพธ์จากการดำเนินโครงการ (Outcome)	จังหวัดลำพูนมีคุณภาพอากาศดีขึ้น
13. ผลกระทบ/การเปลี่ยนแปลงที่เกิดขึ้นหลังโครงการสิ้นสุด	เชิงบวก : ทุกภาคส่วนมีส่วนร่วมในการป้องกันและแก้ไขปัญหาหมอกควันและไฟป่าของจังหวัดลำพูนอย่างยั่งยืน
14. ปัญหา อุปสรรคต่อการดำเนินโครงการ (ถ้ามี) โปรดระบุ	เนื่องจากสถานการณ์การแพร่ระบาดของเชื้อไวรัสโคโรนา 2019 (COVID-19) ทำให้การดำเนินกิจกรรมบางกิจกรรม เช่น การอบรม การประชุม ล่าช้ากว่ากำหนด และปรับกระบวนการจัดกิจกรรมให้สอดคล้องกับมาตรการการควบคุมการแพร่ระบาดฯ ของคณะกรรมการโรคติดต่อจังหวัด
15. ปัจจัยความสำเร็จของโครงการ	การมีส่วนร่วมในการป้องกันและแก้ไขปัญหาหมอกควันและไฟป่าของจังหวัดลำพูนอย่างยั่งยืน
16. ประโยชน์ที่ได้รับจากการดำเนินโครงการ	<ul style="list-style-type: none"> - จำนวนจุดความร้อนในพื้นที่จังหวัดลำพูนลดลง - ประชาชนในพื้นที่เสี่ยงมีการส่งเสริมอาชีพทดแทนการเผา ในพื้นที่ 8 อำเภอ - ส่งเสริมการมีส่วนร่วม ปรับเปลี่ยนพฤติกรรม ในพื้นที่เสี่ยง 8 ชุมชน

	<ul style="list-style-type: none"> - เพิ่มประสิทธิภาพการบริหารจัดการ ป้องกันและแก้ไขปัญหาไฟฟ้าหมอกควัน จำนวน 20 ตำบล - มีการจัดทำห้องปลอดฝุ่น จำนวน 218 แห่ง - อนุรักษ์ระบบนิเวศในพื้นที่แหล่งที่อยู่อาศัยนกยูงไทย หายาก 1 แห่ง - เกิดเครือข่ายอุตสาหกรรมรักษ์สิ่งแวดล้อม 1 เครือข่าย - มีการประชาสัมพันธ์ครอบคลุมในพื้นที่เสี่ยง 8 อำเภอ
17.ข้อเสนอแนะต่อการดำเนินโครงการ	<ul style="list-style-type: none"> - การจัดสรรงบประมาณควรให้ทันต่อสถานการณ์ในช่วงเตรียมการรับมือ เพื่อให้การดำเนินงานมีประสิทธิภาพมากยิ่งขึ้น - การสนับสนุนวัสดุอุปกรณ์เครื่องมือที่มีความจำเป็นในการใช้ปฏิบัติงานดับไฟฟ้าให้เพียงพอต่อความต้องการในแต่ละพื้นที่ โดยเฉพาะพื้นที่เสี่ยงการเกิดไฟฟ้า
18.กรณีไม่สามารถดำเนินการได้ตามแผนที่กำหนด (ระบุสาเหตุ แนวทางแก้ไข)	
19.โครงการ/กิจกรรมที่หน่วยงานวางแผนจะดำเนินการในปีงบประมาณถัดไป	<p>กิจกรรมหลักที่ 1 เสริมสร้างความร่วมมือในการลดหมอกควันผ่านกลไกการสื่อสาร</p> <p>กิจกรรมที่ 1.1 การประชุมเชิงปฏิบัติการเพื่อการบูรณาการผ่านกลไกการสื่อสารระดับจังหวัดและสู่ระดับพื้นที่</p> <p>กิจกรรมที่ 1.2 การอบรมเชิงปฏิบัติการ เพื่อเสริมสร้างอาชีพปรับเปลี่ยนพฤติกรรมสู่ชุมชนที่เป็นมิตรกับสิ่งแวดล้อม</p> <p>กิจกรรมหลักที่ 2 กิจกรรมเฝ้าระวัง ลาดตระเวน เพื่อลดการเกิดหมอกควันและไฟฟ้าในพื้นที่เสี่ยง</p> <p>กิจกรรมที่ 2.1 การอบรมเชิงปฏิบัติการเพื่อการปรับเปลี่ยนแนวคิดอยู่ร่วมกับธรรมชาติสู่ชุมชน เพื่อลดผลกระทบจากการเกิดไฟในพื้นที่เสี่ยง</p> <p>กิจกรรมที่ 2.2 กิจกรรมเพิ่มประสิทธิภาพการบริหารจัดการ ป้องกันและแก้ไขปัญหาหมอกควันและไฟฟ้าในระดับพื้นที่</p> <p>กิจกรรมที่ 2.3 จัดหาอุปกรณ์ดับไฟฟ้าเพื่อเพิ่มประสิทธิภาพการบริหารจัดการ ป้องกันและแก้ไขปัญหาหมอกควันและไฟฟ้าในระดับพื้นที่</p>

ขอขอบคุณในการประเมินตนเอง

แบบประเมินตนเอง
(รายโครงการ)

แบบฟอร์มการประเมินตนเองระดับหน่วยงานเจ้าของโครงการสำคัญภายใต้งบประมาณของ
จังหวัด
ประเด็นการพัฒนาจังหวัดลำพูน ปีงบประมาณ 256๓

หัวข้อ	รายละเอียด
1. ชื่อโครงการ	
2. วัตถุประสงค์ของโครงการ	
3. ภายใต้ประเด็นการพัฒนา จังหวัด/ยุทธศาสตร์	
4. ชื่อแผนงาน	
5. พื้นที่เป้าหมาย	
6. ตัวชี้วัดและค่าเป้าหมาย (บรรลุหรือไม่)	
7. กิจกรรมหลัก/ย่อย	
8. ระยะเวลาในการดำเนิน โครงการ	
9. งบประมาณ	
10. ผลการประเมินระดับ ความสำเร็จตามวัตถุประสงค์ ของโครงการ	
11. ผลผลิต (Output)	
12. ผลลัพธ์จากการดำเนิน โครงการ (Outcome)	
13. ผลกระทบ/การเปลี่ยนแปลง	

ที่เกิดขึ้นหลังโครงการสิ้นสุด	
14. ปัญหา อุปสรรคต่อการดำเนินโครงการ (ถ้ามี) โปรดระบุ	
15. ปัจจัยความสำเร็จของโครงการ	
16. ประโยชน์ที่ได้รับจากการดำเนินโครงการ	
17. ข้อเสนอแนะต่อการดำเนินโครงการ	
18. กรณีไม่สามารถดำเนินการได้ตามแผนที่กำหนด (ระบุสาเหตุแนวทางแก้ไข)	

ขอขอบคุณในการประเมินตนเอง

แบบประเมินตนเอง
(รายโครงการ)

แบบฟอร์มการประเมินตนเองระดับหน่วยงานเจ้าของโครงการสำคัญภายใต้งบประมาณของ
จังหวัด
ประเด็นการพัฒนาจังหวัดลำพูน ปีงบประมาณ 2564

หัวข้อ	รายละเอียด
1. ชื่อโครงการ	โครงการพัฒนาคุณภาพชีวิตประชาชนทุกช่วงวัย จังหวัดลำพูน กิจกรรมพัฒนาศักยภาพเด็ก เยาวชน แรงงาน และผู้สูงอายุ กิจกรรมย่อย Safety Zone สำหรับเด็กและเยาวชน กิจกรรมสนับสนุนการจัดวันมหกรรมลำพูนรวมพลังสร้างคนดี TO BE NUMBER ONE และการเข้าร่วมกิจกรรมกับส่วนกลาง
2. วัตถุประสงค์ของโครงการ	1. เพื่อป้องกันไม่ให้เกิดและเยาวชนเข้าไปยุ่งเกี่ยวกับยาเสพติด โดยรณรงค์สร้างกระแสและปลูกจิตสำนึกที่เอื้อต่อการป้องกันและแก้ไขปัญหาเสพติด 2. เพื่อพัฒนาและเสริมสร้างความเข้มแข็งของเยาวชนและประชาชนทั่วไปที่เป็นสมาชิกชมรม TO BE NUMBER ONE ในทุกประเภทของจังหวัดลำพูน 3. เพื่อสร้างและพัฒนาเครือข่ายชมรม TO BE NUMBER ONE ในจังหวัดลำพูน
3. ภายใต้ประเด็นการพัฒนาจังหวัด/ยุทธศาสตร์	ประเด็นยุทธศาสตร์ที่ 5 เมืองแห่งคุณภาพชีวิต
4. ชื่อแผนงาน	การพัฒนาคุณภาพชีวิตประชาชนอย่างยั่งยืน
5. พื้นที่เป้าหมาย	จังหวัดลำพูน ครอบคลุมพื้นที่ 8 อำเภอ
6. ตัวชี้วัดและค่าเป้าหมาย (บรรลุหรือไม่)	จำนวนสมาชิก จำนวนชมรม TO BE NUMBER ONE เพิ่มขึ้นร้อยละ 10 ทุกอำเภอดำเนินการ อำเภอ TO BE NUMBER ONE จำนวนศูนย์เพื่อนใจเพิ่มขึ้นอำเภอละ 1 แห่ง จำนวนชมรมที่ได้เข้าร่วมการนำเสนอผลงานระดับภาคและประเทศ ผลการดำเนินงานโครงการ TO BE NUMBER ONE จังหวัดลำพูน ได้รับการคัดเลือกเป็นจังหวัด TO BE NUMBER ONE กลุ่ม

	ต้นแบบ (บรรลุ)
7. กิจกรรมหลัก/ย่อย	กิจกรรมหลัก : พัฒนาศักยภาพเด็ก เยาวชน แรงงาน และผู้สูงอายุ กิจกรรมย่อย : Safety Zone สำหรับเด็กและเยาวชน
8. ระยะเวลาในการดำเนินโครงการ	1 ปีงบประมาณ เริ่มต้นปี ต.ค. 2563 สิ้นสุดปี ก.ย. 2564
9. งบประมาณ	500000
10. ผลการประเมินระดับความสำเร็จตามวัตถุประสงค์ของโครงการ	1. กลุ่มเยาวชน และประชาชนทั่วไปได้รับการสร้างเสริมภูมิคุ้มกันทางจิตใจให้แก่ตนเอง และได้รับความรู้เกี่ยวกับการป้องกันตนเองให้ปลอดภัยจากยาเสพติดในกลุ่มข้าราชการและภาคเอกชนเกิดความสามัคคีในการร่วมมือและบูรณาการในการป้องกันและแก้ไขปัญหาเสพติดของจังหวัดลำพูน 2. สถานการณ์การใช้สารเสพติดในกลุ่มเยาวชนลดลง
11. ผลผลิต (Output)	1. หน่วยงานมีการดำเนินกิจกรรมครบถ้วน และตามกำหนดระยะเวลา 2. กลุ่มเป้าหมายเข้าร่วมกิจกรรม ร้อยละ 100 (รายกิจกรรมย่อย) 3. ผลการประเมินผลความพึงพอใจในการเข้าร่วมกิจกรรม ระดับดีและดีมาก มากกว่าร้อยละ 90
12. ผลลัพธ์จากการดำเนินโครงการ (Outcome)	1. จำนวนสมาชิกชมรม TO BE NUMBER ONE เพิ่มขึ้นร้อยละ 6.8 2. จำนวนชมรม TO BE NUMBER ONE ในแต่ละประเภท เพิ่มขึ้นร้อยละ 10 3. ทุกอำเภอ ดำเนินการ อำเภอ TO BE NUMBER ONE 4. จำนวนศูนย์เพื่อนใจ TO BE NUMBER ONE เพิ่มขึ้นอำเภอละ 1 แห่ง 5. จำนวนชมรม TO BE NUMBER ONE ที่ได้เข้าร่วมการนำเสนอระดับภาค - ชมรมฯ ในสถานศึกษา 3 ชมรม - ชมรมฯ ในสถานประกอบการ 3 ชมรม - ชมรมฯ ในสถานศึกษา (อาชีวะ) 1 ชมรม - อำเภอ / ชมรมฯ ในชุมชน 2 ชมรม ระดับประเทศ - ชมรมฯ ในสถานศึกษา 2 ชมรม - ชมรมฯ ในสถานประกอบการ 2 ชมรม - ชมรมฯ ในสถานศึกษา (อาชีวะ) 1 ชมรม

	<p>- อำเภอ / ชมรมฯ ในชุมชน 1 ชมรม</p> <p>6. ผลการดำเนินงานโครงการ TO BE NUMBER ONE จังหวัดลำพูน ได้รับคัดเลือกเข้านำเสนอผลการดำเนินงานระดับประเทศ ประจำปี 2564 กลุ่มดีเด่น</p>
13. ผลกระทบ/การเปลี่ยนแปลงที่เกิดขึ้นหลังโครงการสิ้นสุด	เชิงบวก : ลดระดับความรุนแรงของปัญหายาเสพติดในจังหวัดลำพูน
14. ปัญหา อุปสรรคต่อการดำเนินโครงการ (ถ้ามี) โปรดระบุ	
15. ปัจจัยความสำเร็จของโครงการ	<p>1. การให้ความสำคัญของผู้บริหารระดับสูง</p> <p>2. ความร่วมมือของสมาชิก ชมรม TO BE NUMBER ONE ในทุกประเภท</p>
16. ประโยชน์ที่ได้รับจากการดำเนินโครงการ	<p>กลุ่มเยาวชน และประชาชนทั่วไปได้รับการสร้างเสริมภูมิคุ้มกันทางจิตใจให้แก่ตนเอง และได้รับความรู้เกี่ยวกับการป้องกันตนเองให้ปลอดภัยจากยาเสพติด กลุ่มข้าราชการและภาคเอกชนเกิดความสามัคคีในการร่วมมือและบูรณาการในการป้องกันและแก้ไขปัญหายาเสพติดของจังหวัดลำพูน อีกทั้งสถานการณ์การใช้สารเสพติดในกลุ่มเยาวชนลดลงอย่างต่อเนื่อง</p>
17. ข้อเสนอแนะต่อการดำเนินโครงการ	
18. กรณีไม่สามารถดำเนินการได้ตามแผนที่กำหนด (ระบุสาเหตุแนวทางแก้ไข)	<p>เนื่องจาก สถานการณ์การแพร่ระบาดของโรคติดเชื้อไวรัสโคโรนา 2019 (COVID-19) ที่มีการแพร่ระบาดในหลายพื้นที่ของประเทศ และยังคงทวีความรุนแรงมากขึ้น โดยเฉพาะไวรัสกลายพันธุ์ชนิดสายพันธุ์เดลต้าที่แพร่กระจายติดต่อได้ง่าย ประกอบด้วย กรมสุขภาพจิต แจ้งขอเลื่อนการจัดกิจกรรมประกวดจังหวัด อำเภอ ชมรม TO BE NUMBER ONE ระดับประเทศ ประจำปี 2564 ออกไปจัดในปีงบประมาณ 2565</p> <p>และช่วงเวลาของการจัดกิจกรรมการประกวด TO BE NUMBER ONE TEEN DANCERCEISE THAILAND CHAMPIONSHIP 2021 ระดับภาคเหนือและระดับประเทศ และกิจกรรมการประกวดแข่งขันเยาวชนต้นแบบเก่งและดี TO BE NUMBER ONE IDOL ระดับภาคและระดับประเทศ จัดขึ้นในช่วงเดือนธันวาคม 2563 ถึง เดือนมีนาคม 2564 ซึ่งจัดขึ้นก่อนการแจ้งโอนเงินงบประมาณจากสำนักงบประมาณมายังจังหวัดลำพูน ทั้งนี้สำนักงานสาธารณสุขจังหวัดลำพูน ได้ดำเนินกิจกรรมดังกล่าว โดยใช้เงินงบประมาณจากโครงการป้องกันและแก้ไขปัญหายา</p>

	เสพติด ของสำนักงานสาธารณสุขจังหวัดลำพูน
19.โครงการ/กิจกรรมที่หน่วยงาน วางแผนจะดำเนินการใน ปีงบประมาณถัดไป	โครงการ TO BE NUMBER ONE จังหวัดลำพูน ปีงบประมาณ 2565

ขอขอบคุณในการประเมินตนเอง

ภาคผนวก 3

แบบประเมินความพึงพอใจ

ประเด็นความพึงพอใจ	ระดับความพึงพอใจ				
	มากที่สุด	มาก	ปานกลาง	น้อย	น้อยที่สุด
6.การเปิดโอกาสให้ประชาชนมีส่วนร่วมและแสดงความคิดเห็นในการดำเนินกิจกรรม/โครงการหรือการให้บริการ					
7.การให้ข้อมูลข่าวสารเพื่อสร้างการรับรู้และแนะนำข้อมูลให้แก่ผู้เข้าร่วมกิจกรรม/โครงการหรือการให้บริการ					
8. ช่องทางการติดต่อสื่อสารข้อมูลข่าวสารการดำเนินกิจกรรม/โครงการหรือการให้บริการที่หลากหลาย เช่น การประชุม / โทรศัพท์ / ไลน์กลุ่ม / เฟสบุ๊ก เป็นต้น					
9. การดำเนินกิจกรรม/โครงการหรือการให้บริการสอดคล้องกับความต้องการของประชาชน					
10. ผลลัพธ์และประโยชน์ที่ได้รับจากการเข้าร่วมกิจกรรม/โครงการหรือการให้บริการ					
11. การติดตามความก้าวหน้าภายหลังจากเข้าร่วมกิจกรรม/โครงการหรือการให้บริการ					

ตอนที่ 3 ข้อเสนอแนะต่อการดำเนินกิจกรรม/โครงการหรือการให้บริการตามแผนพัฒนาจังหวัดพูน
ปีงบประมาณ 2564

(1) ปัญหา อุปสรรค ในการดำเนินงานกิจกรรม/โครงการหรือการให้บริการ

.....
.....

(2) ข้อเสนอแนะ

.....
.....



จังหวัดลำพูน